รายงานการประชุม
คณะอนุกรรมการพัฒนาการเกษตรและสหกรณ์จังหวัดฉะเชิงเทรา
ครั้งที่ ๑/๒๕๖๘
วันอังคารที่ ๒๒ กรกฎาคม ๒๕๖๘ เวลา ๐๙.๓๐ - ๑๒.๐๐ น.
ณ ห้องประชุมพระยาศรีสุนทรโวหาร (น้อย อาจารยางกูร) ชั้น ๑ ศาลากลางจังหวัดฉะเชิงเทรา

****

ผู้มาประชุม

๑. นางสาวฉัตรประอร นิยม	รองผู้ว่าราชการจังหวัดฉะเชิงเทรา แทน ผู้ว่าราชการจังหวัดฉะเชิงเทรา	ประธานอนุกรรมการ
๒. พันเอก เฉลิมพล ประเสริฐกุล	แทน ผู้อำนวยการกองอำนวยการรักษาความมั่นคงภายในจังหวัดฉะเชิงเทรา (กอ.รมน.)	อนุกรรมการ
๓. พ.ต.ท.หญิง ภคินี พนาสนธ์	แทน ผู้บังคับการสถานีตำรวจภูธรจังหวัดฉะเชิงเทรา	อนุกรรมการ
๔. นางสาวเมธิณี สมจิตต์	แทน ท้องถิ่นจังหวัดฉะเชิงเทรา	อนุกรรมการ
๕. นายสาครินทร์ จำปา	หัวหน้าสำนักงานจังหวัดฉะเชิงเทรา	อนุกรรมการ
๖. นายพีรพล ลือล่า	ปลัดจังหวัดฉะเชิงเทรา	อนุกรรมการ
๗. นายปัญญา สุ้นกี้	ปฏิรูปที่ดินจังหวัดฉะเชิงเทรา	อนุกรรมการ
๘. นายคนึง คมขำ	ประมงจังหวัดฉะเชิงเทรา	อนุกรรมการ
๙. นายบุญสม พรหมสุวรรณ์	ผู้อำนวยการสถานีพัฒนาที่ดินฉะเชิงเทรา	อนุกรรมการ
๑๐. นางสาวสุธาทิพย์ การรักษา	ผู้อำนวยการศูนย์วิจัยและพัฒนาการเกษตรฉะเชิงเทรา	อนุกรรมการ
๑๑. นางชุติกาญจน์ รัชตะปิติ	ผู้อำนวยการศูนย์หม่อนไหมเฉลิมพระเกียรติฯ สระบุรี	อนุกรรมการ
๑๒. นายมังกร ประดิษฐขำ	ผู้อำนวยการสำนักงานตรวจบัญชีสหกรณ์ฉะเชิงเทรา	อนุกรรมการ
๑๓. นายมานพ เตชาดิศัย	ผู้อำนวยการการยางแห่งประเทศไทยจังหวัดฉะเชิงเทรา	อนุกรรมการ
๑๔. นางกฤษญาพร สุนทรพจน์	พาณิชย์จังหวัดฉะเชิงเทรา	อนุกรรมการ
๑๕. นางสาวศิริลักษณ์ ประศาสตร์อินทาระ	แรงงานจังหวัดฉะเชิงเทรา	อนุกรรมการ
๑๖. นางสาวลัดดาวัลย์ ปานมณี	แทน อุตสาหกรรมจังหวัดฉะเชิงเทรา	อนุกรรมการ
๑๗. นายชัชวาล แก้วพูลศรี	แทน ผู้อำนวยการสำนักงานทรัพยากรธรรมชาติและสิ่งแวดล้อมจังหวัดฉะเชิงเทรา	อนุกรรมการ
๑๘. นางสาวพรปวีณ์ คชภูติ	แทน ประธานสภาเกษตรกรจังหวัดฉะเชิงเทรา	อนุกรรมการ
๑๙. นายพงศ์ บุนนาค	แทน ประธานสภาอุตสาหกรรมจังหวัดฉะเชิงเทรา	อนุกรรมการ
๒๐. นายจอมพงษ์ ชูทับทิม	แทน ประธานหอการค้าจังหวัดฉะเชิงเทรา	อนุกรรมการ
๒๑. นางสาวเกษมณี เชิดรัตนสกุล	แทน ผู้อำนวยการสำนักงานธนาคารเพื่อการเกษตรและสหกรณ์การเกษตรจังหวัดฉะเชิงเทรา	อนุกรรมการ
๒๒. นางสาวณัฐชา ริยะกุล	แทน ปศุสัตว์จังหวัดฉะเชิงเทรา	อนุกรรมการ
๒๓. นางสาวนลินพร ยิ้มน้อย	แทน ผู้อำนวยการศูนย์วิจัยข้าวฉะเชิงเทรา	อนุกรรมการ
๒๔. นายพิชัย อุ่มเจริญ	แทน ผู้อำนวยการโครงการชลประทานฉะเชิงเทรา	อนุกรรมการ
๒๕. นางวิภา ปักกาสาตัง	แทน เกษตรจังหวัดฉะเชิงเทรา	อนุกรรมการ
๒๖. นางสาวทิพาภรณ์ เพียซ้าย	แทน สหกรณ์จังหวัดฉะเชิงเทรา	อนุกรรมการ
๒๗. นายศิระเวช ธารเพชรวัฒนา	แทน ผู้อำนวยการสำนักงานเศรษฐกิจการเกษตรที่ ๖ ชลบุรี	อนุกรรมการ
๒๘. นางปราณี สายพิณ	แทน นายแพทย์สาธารณสุขจังหวัดฉะเชิงเทรา	อนุกรรมการ

/๒๙. นางสาวปรารถนา...

๒๙. นางสาวปรารถนา มณีฉาย	แทน อธิการบดีมหาวิทยาลัยราชภัฏราชนครินทร์	อนุกรรมการ
๓๐. นายชูเกียรติ ประดิษฐ์ศิลปะกุล	ผู้ทรงคุณวุฒิ	อนุกรรมการ
๓๑. นายกระจ่าง จำศักดิ์	ผู้ทรงคุณวุฒิ	อนุกรรมการ
๓๒. นางดลกนก ศิริธนาชินาธิป	ประธานสมาพันธ์ SME ไทย จังหวัดฉะเชิงเทรา	อนุกรรมการ
๓๓. นางสาวอรษา นิติฐิติกร	เกษตรและสหกรณ์จังหวัดฉะเชิงเทรา	อนุกรรมการและเลขานุการ

ผู้ไม่มาประชุม (เนื่องจากติดราชการ/ภารกิจอื่น)

๑. ผู้อำนวยการวิทยาลัยเกษตรและเทคโนโลยีฉะเชิงเทรา
๒. ผู้อำนวยการองค์การตลาดเพื่อเกษตรกรจังหวัดฉะเชิงเทรา
๓. ประธานบริษัทประชารัฐ รักสามัคคี จำกัด
๔. ประธาน ศพก. ระดับจังหวัดฉะเชิงเทรา

ผู้เข้าร่วมประชุม

๑. ว่าที่พันตรี วราห์ ประดับพงษ์	นักวิเคราะห์นโยบายและแผนชำนาญการพิเศษ สำนักงานเกษตรและสหกรณ์จังหวัดฉะเชิงเทรา
๒. นางสาวจุฑามาศ ตนะวรรณสมบัติ	นักวิเคราะห์นโยบายและแผนชำนาญการ สำนักงานเกษตรและสหกรณ์จังหวัดฉะเชิงเทรา
๓. นายฉัฐวุฒิ สมานวงษ์	นักวิเคราะห์นโยบายและแผนปฏิบัติการ สำนักงานเกษตรและสหกรณ์จังหวัดฉะเชิงเทรา
๔. นายณัฐเศรษฐ สายเบาะ	นายช่างชลประทานปฏิบัติงาน โครงการชลประทานจังหวัดฉะเชิงเทรา
๕. นางสาววริศรา เพชรมั้ง	นักวิชาการเกษตรปฏิบัติการ สำนักงานเกษตรจังหวัดฉะเชิงเทรา
๖. นางสาวสุทัชชา เวฬุสุวรรณ	นักวิเคราะห์นโยบายและแผนปฏิบัติการ สำนักงานเกษตรและสหกรณ์จังหวัดฉะเชิงเทรา
๗. นางสาวพรพิมล พฤทธิสาริกร	เจ้าหน้าที่วิเคราะห์นโยบายและแผน สำนักงานเกษตรและสหกรณ์จังหวัดฉะเชิงเทรา
๘. นางสาวมณีรัตน์ และเล็ก	เจ้าหน้าที่วิเคราะห์นโยบายและแผน สำนักงานเกษตรและสหกรณ์จังหวัดฉะเชิงเทรา
๙. นางสาวณปภัช นิ่มอนงค์	เจ้าหน้าที่วิเคราะห์นโยบายและแผน สำนักงานเกษตรและสหกรณ์จังหวัดฉะเชิงเทรา
๑๐. นางสาวสกาวเดือน พันธรักษ์	เจ้าหน้าที่บริหารงานทั่วไป สำนักงานเกษตรและสหกรณ์จังหวัดฉะเชิงเทรา

เริ่มประชุมเวลา ๐๙.๓๐ น.

นางสาวฉัตรประอร นิยม รองผู้ว่าราชการจังหวัดฉะเชิงเทรา กล่าวเปิดการประชุม การประชุมคณะอนุกรรมการพัฒนาการเกษตรและสหกรณ์จังหวัดฉะเชิงเทรา ครั้งที่ ๑/๒๕๖๘ และดำเนินการประชุมตามระเบียบวาระการประชุม ดังนี้

ระเบียบวาระที่ ๑ เรื่องประธานแจ้งที่ประชุมทราบ

ระเบียบวาระที่ ๒ เรื่องรับรองรายงานการประชุมฯ

ตามที่ได้มีการประชุมคณะอนุกรรมการพัฒนาการเกษตรและสหกรณ์จังหวัดฉะเชิงเทรา ครั้งที่ ๒/๒๕๖๗ เมื่อวันที่ ๒๒ พฤศจิกายน ๒๕๖๗ ฝ่ายเลขานุการได้แจ้งเวียนรายงานการประชุมฯ ให้คณะอนุกรรมการเรียบร้อยแล้ว ตามหนังสือสำนักงานเกษตรและสหกรณ์จังหวัดฉะเชิงเทรา ที่ ฉช ๐๐๐๖/ว๑๑๗๓ ลงวันที่ ๒๙ พฤศจิกายน ๒๕๖๗ และหนังสือสำนักงานเกษตรและสหกรณ์จังหวัดฉะเชิงเทรา ที่ ฉช ๐๐๐๖/ว๑๑๗๔ ลงวันที่ ๒๙ พฤศจิกายน ๒๕๖๗ เพื่อรับทราบและพิจารณารับรองรายงานการประชุมฯ นั้น ปรากฏว่าไม่มีคณะอนุกรรมการฯ ท่านใดขอแก้ไขรายงานการประชุมฯ ดังกล่าว โดยรายงานการประชุมจำนวนทั้งสิ้น ๒๓ หน้า สรุปสาระสำคัญดังนี้

เรื่องเพื่อทราบ จำนวน ๗ เรื่อง ได้แก่

๑. สถานการณ์น้ำ

๒. สรุปผลการดำเนินงานโครงการ “นำร่อง”การแก้ไขปัญหาทางด้านการเกษตร โดยน้อมนำแนวพระราชดำริ มาปรับใช้ในพื้นที่บ้านหนองกระทิง ตำบลท่ากระดาน อำเภอสนามชัยเขต จังหวัดฉะเชิงเทรา ประจำปีงบประมาณ พ.ศ. ๒๕๖๗

๓. รายงานผลการดำเนินงานโครงการตามแผนปฏิบัติราชการด้านการเกษตรและสหกรณ์ของจังหวัดฉะเชิงเทรา ไตรมาสที่ ๔ ประจำปีงบประมาณ พ.ศ. ๒๕๖๗

๔. รายงานสภาวะเศรษฐกิจการเกษตร ไตรมาส ๓ ปี ๒๕๖๗ และแนวโน้มปี ๒๕๖๗ จังหวัดฉะเชิงเทรา

๕. ผลการดำเนินงานของกองทุนหมุนเวียนเพื่อการกู้ยืมแก่เกษตรกรและผู้ยากจน (อบก.)

๖. แนวทางการดำเนินงานโครงการสินค้าเกษตรและบริการมูลค่าสูง ๑ ท้องถิ่น ๑ สินค้าเกษตรมูลค่าสูง ประจำปีงบประมาณ พ.ศ. ๒๕๖๘

๗. โครงการขับเคลื่อนการเกษตรระดับหมู่บ้านสู่การผลิตสินค้าเกษตรมูลค่าสูง ประจำปีงบประมาณ พ.ศ. ๒๕๖๘

เรื่องเพื่อพิจารณา จำนวน ๑ เรื่อง ได้แก่

๑. ปฏิทินผลผลิตสินค้าเกษตรรายเดือนระดับจังหวัด ประจำปี ๒๕๖๗

<u>มติที่ประชุม</u> เห็นชอบ ข้อมูลปฏิทินผลผลิตสินค้าเกษตรรายเดือนระดับจังหวัด ปี ๒๕๖๗ ของจังหวัดฉะเชิงเทรา และให้หน่วยงานนำไปใช้ประโยชน์ต่อไป

รายละเอียดตาม QR Code

รายงานการประชุมฯ ครั้งที่ ๒/๒๕๖๗

จึงเสนอที่ประชุมเพื่อโปรดพิจารณารับรองรายงานการประชุม

มติที่ประชุม ที่ประชุมมีมติรับรองรายงานการประชุมฯ ครั้งที่ ๒/๒๕๖๗ เมื่อวันที่ ๒๒ พฤศจิกายน ๒๕๖๗

ระเบียบวาระที่ ๓ เรื่องสืบเนื่องจากการประชุมครั้งที่แล้ว (ไม่มี)

ระเบียบวาระที่ ๔ เรื่องเพื่อทราบ

๔.๑ สถานการณ์น้ำ

ผู้แทนผู้อำนวยการโครงการชลประทานฉะเชิงเทรา แจ้งว่า การบริหารจัดการน้ำในเขตพื้นที่ชลประทานจังหวัดฉะเชิงเทรา ณ วันที่ ๒๑ กรกฎาคม ๒๕๖๘ พื้นที่ฝั่งตะวันออก ปริมาณน้ำในอ่างประมาณ ๑๖ - ๓๓% มีการส่งน้ำเพื่ออุปโภคบริโภค และรักษาระบบนิเวศ วันละ ๐.๑๗๔ ล้านลบ.ม. ระดับน้ำในคลองอยู่ในเกณฑ์ ๔๐ - ๖๐% มีการระบายน้ำออก ๒.๙๔๓ ล้าน ลบ.ม. พื้นที่ฝั่งตะวันตกระดับน้ำในคลองอยู่ในเกณฑ์ ๔๐ - ๖๐% รับน้ำจากลุ่มแม่น้ำเจ้าพระยา ๖.๐๑๐ ล้าน ลบ.ม. มีการระบายน้ำออก ๖.๓๖๐ ล้าน ลบ.ม. สำหรับแม่น้ำบางปะกงระบายน้ำลงทะเล ๑.๒๐๐ ล้าน ลบ.ม. ค่าความเค็มในแม่น้ำบางปะกง ๐.๐๗-๐.๒๕ กรัม/ลิตร

ปริมาณน้ำในเขื่อน ๔ เขื่อนหลักลุ่มแม่น้ำเจ้าพระยา

ปริมาณน้ำในอ่างเก็บน้ำ

อ่างเก็บน้ำ	อำเภอ	ฝน (มม.)	ความจุกักเก็บ (ล้าน ลบ.ม.)	ความจุปัจจุบัน (ล้าน ลบ.ม.)	% ของความจุกักเก็บ	ระบาย/ใช้น้ำ (ล้าน ลบ.ม.)	สภาพหลังทำนบดิน
คลองสียัด	ท่าตะเกียบ	๐.๐	๔๒๐.๐๐	๗๐.๓๖	๑๖.๗๕	๐.๑๓๐	๑
คลองระบม	สนามชัยเขต	๑๔.๕	๕๕.๕๐	๑๖.๖๖๖	๓๐.๐๓	๐.๐๑๔	๑
ลาดกระทิง	สนามชัยเขต	๐.๐	๔.๒๐	๑.๓๔๕	๓๒.๐๒	๐.๐๐๐	๑
น้ำโจน ๒	พนมสารคาม	๐.๐	๑.๙๖	๐.๕๔๒	๒๗.๖๕	๐.๐๐๐	๑
น้ำโจน ๑๖	พนมสารคาม	๐.๐	๑.๙๗	๑.๐๐๘	๕๑.๑๗	๐.๐๐๐	๑
		รวม	๔๘๓.๖๓	๘๙.๙๒๑	๑๘.๕๙	๐.๑๔๔	

หมายเหตุ

๑. คอลัมน์อ่างเก็บน้ำ

๑. อ่างเก็บน้ำที่มีปริมาณน้ำไหลลงอ่างตลอดปีน้อยกว่าหรือใกล้เคียงความจุเก็บกัก รายงานเมื่อปริมาณน้ำปัจจุบันตั้งแต่ ๗๐ % ของความจุเก็บกักขึ้นไป

๒. อ่างเก็บน้ำขนาดใหญ่ และอ่างเก็บน้ำที่มีปริมาณน้ำไหลลงอ่างตลอดปีมากกว่าความเก็บกักรายงานทุกวัน

๒. คอลัมน์สภาพหลังทำนบดิน

หมายเลข ๑ = สภาพปกติ ๒ = มีหลุม บ่อ บางจุด ๓ = มีน้ำขัง ๔ = ควรซ่อมแซม

/สถานการณ์...

สถานการณ์ค่าความเค็มและปริมาณน้ำ แม่น้ำปราจีน - บางปะกง

- สถานี : บางแตน-บางกระเจ็ด-เขื่อนบางปะกง-วัดแหลมใต้ – ชลประทานฉะเชิงเทรา
- ปริมาณน้ำที่ระบายออกจากอ่างเก็บน้ำนฤบดินทรจินดา ๑๑.๘๑ ลบ.ม./วินาที
- ปริมาณน้ำที่สถานี Kgt.๓ อำเภอกบินทร์บุรี จังหวัดปราจีนบุรี ๑๐๘.๕๐ ลบ.ม./วินาที

คาดการณ์สภาพอากาศภาคตะวันออก ๗ วันข้างหน้า (ระหว่าง ๒๑ – ๒๗ กรกฎาคม ๒๕๖๘) นครนายก ฉะเชิงเทรา ปราจีนบุรี สระแก้ว ชลบุรี ระยอง จันทบุรี ตราด

ข้อมูลอุตุนิยมวิทยา	21 ก.ค.	22 ก.ค.	23 ก.ค.	24 ก.ค.	25 ก.ค.	26 ก.ค.	27 ก.ค.
จำนวนเมฆในท้องฟ้า							
อุณหภูมิ สูงสุด	32 °C	32 °C	33 °C	33 °C	34 °C	34 °C	34 °C
อุณหภูมิ ต่ำสุด	24 °C	24 °C	23 °C	23 °C	23 °C	24 °C	24 °C
ทิศทาง/ความเร็วลม	SW 30 km/h	SW 32 km/h	SW 32 km/h	SW 30 km/h	SW 30 km/h	SW 30 km/h	SW 28 km/h
โอกาสเกิดฝน	80%	70%	80%	70%	60%	40%	40%

โดยมี ๙ มาตรการหลักรับมือฤดูฝนปี ๒๕๖๘ ดังนี้

๑. การคาดการณ์และแจ้งเตือนพื้นที่เสี่ยง วิเคราะห์และชี้เป้าพื้นที่เสี่ยงน้ำท่วมและฝนทิ้งช่วง รวมถึงการแจ้งเตือนล่วงหน้า

๒. การทบทวนและปรับปรุงเกณฑ์บริหารจัดการน้ำ ทบทวนและปรับปรุงเกณฑ์การบริหารจัดการน้ำในแหล่งน้ำและอาคารควบคุมน้ำอย่างบูรณาการ

/๓. การเตรียม...

๓. การเตรียมความพร้อมเครื่องจักรและบุคลากร เตรียมเครื่องจักร เครื่องมือ ระบบระบายน้ำ บุคลากร และศูนย์อพยพให้พร้อมรับมือสถานการณ์น้ำหลากและฝนทิ้งช่วง

๔. การตรวจสอบความมั่นคงของคันกั้นน้ำ ตรวจสอบความมั่นคงของคันกั้นน้ำ ทำนบและพนังกั้นน้ำอย่างสม่ำเสมอ

๕. การเพิ่มประสิทธิภาพการระบายน้ำ เพิ่มประสิทธิภาพการระบายน้ำในทางน้ำอย่างเป็นระบบ

๖. การซักซ้อมแผนเผชิญเหตุ ซักซ้อมแผนเผชิญเหตุ จัดตั้งศูนย์ส่วนหน้า และเตรียมความพร้อมฟื้นฟูสภาพหลังเกิดภัย

๗. การเร่งพัฒนาและเก็บกักน้ำ พัฒนาและเพิ่มพื้นที่เก็บกักน้ำในช่วงปลายฤดูฝน

๘. การสร้างการรับรู้ความเสี่ยง สร้างการรับรู้ความเสี่ยงและเสริมสร้างเครือข่ายในการติดตามและเฝ้าระวังภัยพิบัติด้านน้ำ

๙. การติดตามประเมินผล ติดตามและประเมินผลมาตรการต่างๆ เพื่อปรับปรุงให้สอดคล้องกับสถานการณ์

นอกจากนี้ กรมชลประทานยังได้เน้นย้ำถึงความสำคัญของการติดตามสถานการณ์น้ำอย่างใกล้ชิด และการประชาสัมพันธ์ข้อมูลให้กับประชาชนในพื้นที่เสี่ยง เพื่อให้สามารถเตรียมพร้อมรับมือกับสถานการณ์ที่อาจเกิดขึ้นได้อย่างทันท่วงที

การบริหารจัดการน้ำช่วงฤดูฝน

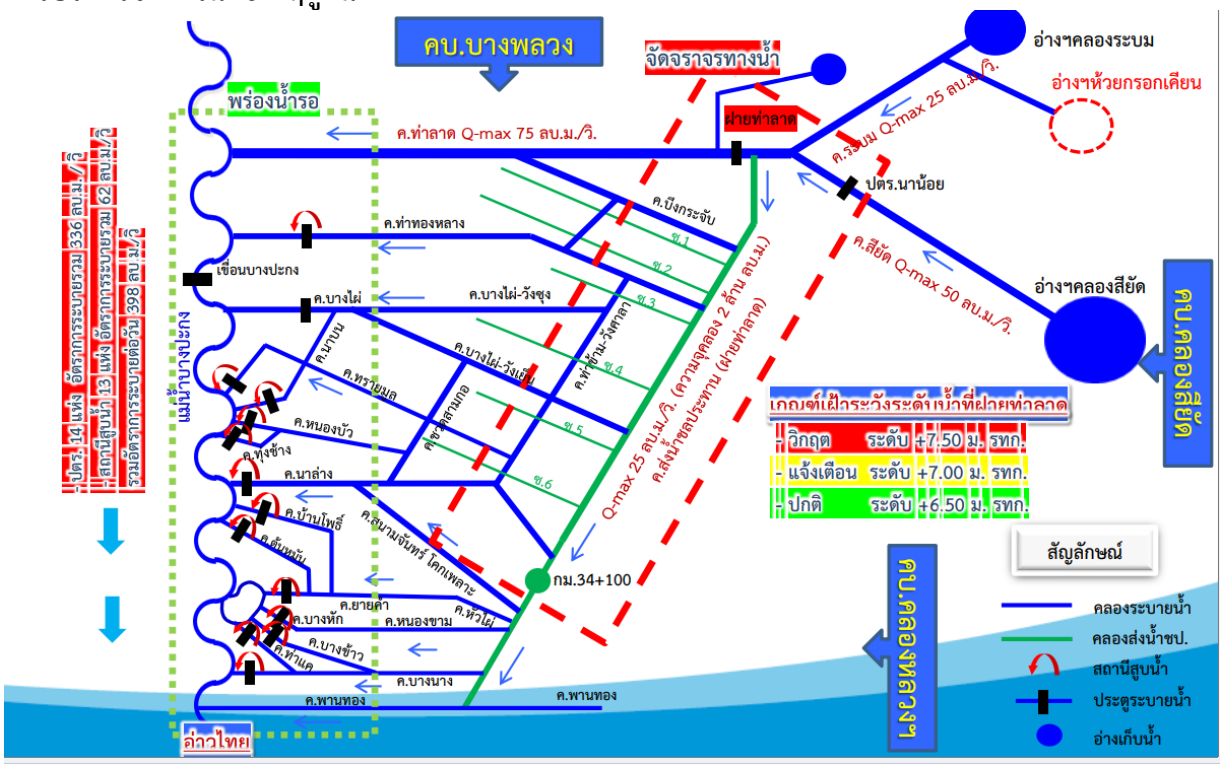

แผนการเตรียมความพร้อมเพื่อป้องกันและบรรเทาอุทกภัย

๑. กำจัดวัชพืชและสิ่งกีดขวางทางน้ำ

๒. ขุดลอกคลอง

๓. ตรวจสอบสภาพอาคารชลประทาน

๔. ตรวจสอบความพร้อมเครื่องสูบน้ำ

/๕. แผนจุดติดตั้ง...

๕. แผนจุดติดตั้งเครื่องจักร-เครื่องมือในพื้นที่เสียง

๕.๑ เครื่องผลักดันน้ำ จำนวน ๔ เครื่อง ปลายคลองท่าลาด ตำบลปากน้ำ อำเภอบางคล้า

๕.๒ เครื่องสูบน้ำ ขนาด ๘ นิ้ว จำนวน ๑ เครื่อง จุดตัดคลองทรายมูลลอดท่อส่งน้ำเขื่อนบางปะกง ตำบลดอนทราย อำเภอบ้านโพธิ์

๕.๓ เครื่องสูบน้ำ ขนาด ๘ นิ้ว จำนวน ๑ เครื่อง จุดตัดคลองหนองบัวลอดคลองส่งน้ำเขื่อนบางปะกง ตำบลหนองบัว อำเภอบ้านโพธิ์

๕.๔ เครื่องสูบน้ำ ขนาด ๘ นิ้ว จำนวน ๑ เครื่อง จุดตัดคลองหลอดยายค้าลอดคลองส่งน้ำเขื่อนบางปะกง ตำบลดอนทราย อำเภอบ้านโพธิ์

๕.๕ เครื่องสูบน้ำ ขนาด ๘ นิ้ว จำนวน ๑ เครื่อง บริเวณตลาดเกาะขนุน ตำบลเกาะขนุน อำเภอพนมสารคาม

พื้นที่เสี่ยงอุทกภัย จุดเฝ้าระวัง และแผนเผชิญเหตุ

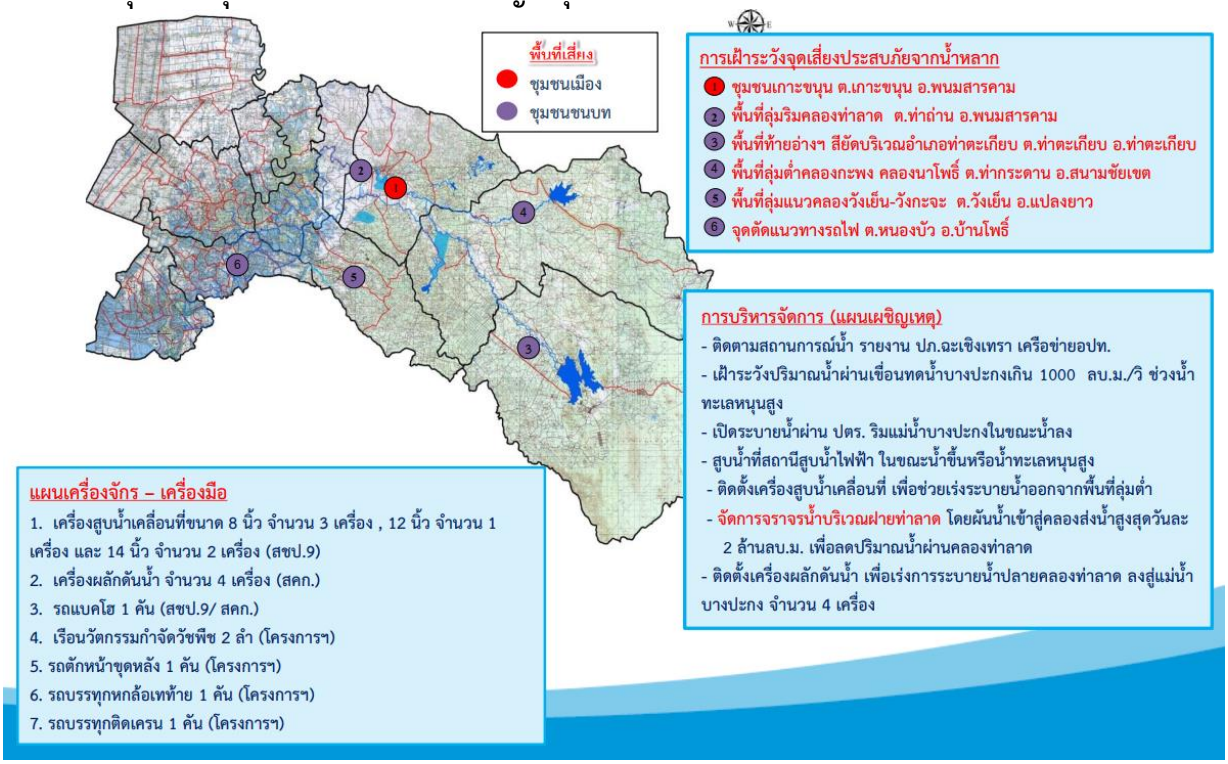

อ่างเก็บน้ำอยู่ระหว่างการก่อสร้าง โครงการอ่างเก็บน้ำห้วยกรอกเคียน ตำบลท่าตะเกียบ อำเภอท่าตะเกียบ ทำนบดินหัวงานและอาคารประกอบ ความจุ ๑๙.๒๐ ล้าน ลบ.ม. พื้นที่รับประโยชน์ ๑๑,๑๐๐ ไร่ ระยะเวลาดำเนินโครงการ ๖ ปี (พ.ศ. ๒๕๖๔- ๒๕๖๙) วงเงินงบประมาณ ๗๗๐,๐๐๐,๐๐๐.๐๐ บาท

อ่างเก็บน้ำอยู่ที่อยู่ในแผนการก่อสร้าง ปี ๒๕๖๙

๑. โครงการอ่างเก็บน้ำบ้านหนองกระทิง ตำบลท่ากระดาน อำเภอสนามชัยเขต ทำนบดินหัวงานและอาคารประกอบ ความจุ ๑๕.๐๐ ล้านลบ.ม. พื้นที่รับประโยชน์ ๑๐,๐๐๐ ไร่ ระยะเวลาดำเนินโครงการ ๔ ปี (พ.ศ. ๒๕๖๙ - ๒๕๗๒) วงเงินงบประมาณ ๕๕๐,๐๐๐,๐๐๐.๐๐ บาท

๒. โครงการอ่างเก็บน้ำคลองกะพง ตำบลท่ากระดาน อำเภอสนามชัยเขต ทำนบดินหัวงานและอาคารประกอบ ความจุ ๒๗.๕๐ ล้าน ลบ.ม. พื้นที่รับประโยชน์ ๓๕,๐๐๐ ไร่ ระยะเวลาดำเนินโครงการ ๔ ปี (พ.ศ. ๒๕๖๙ - ๒๕๗๒) วงเงินงบประมาณ ๗๗๐,๐๐๐,๐๐๐.๐๐ บาท

/ทั้งนี้ ได้มี...

ทั้งนี้ ได้มีการศึกษาแผนงานเพิ่มประสิทธิภาพแหล่งน้ำ โครงการศึกษาความเหมาะสมและปริมาณผลกระทบสิ่งแวดล้อมการผันน้ำอ่างเก็บน้ำของคลองพระสะทึง-อ่างเก็บน้ำคลองสียัด และความเหมาะสมจัดหาน้ำเพื่อจัดหาน้ำเขตพัฒนาพิเศษภาคตะวันออกจังหวัดฉะเชิงเทรา โดยมีวัตถุประสงค์ของโครงการเพื่อเป็นแหล่งน้ำต้นทุนให้กับการอุปโภคบริโภคและการเกษตรในพื้นที่จังหวัดฉะเชิงเทราและภาคตะวันออกรวมทั้งเขตพัฒนาพิเศษภาคตะวันออก และเพื่อช่วยบรรเทาความเสียหายจากอุทกภัย โดยการสูบน้ำส่วนเกินมาเก็บไว้ที่อ่างเก็บน้ำคลองสียัด เพื่อบรรเทาอุทกภัยให้กับพื้นที่ท้ายน้ำของอ่างเก็บน้ำคลองพระสะทึงและจังหวัดฉะเชิงเทรา

ประธานที่ประชุม ฝากถึงศักยภาพการกักเก็บน้ำของอ่างเก็บน้ำแต่ละพื้นที่ และขอให้มีการวางแผนระยะสั้น ระยะกลาง ระยะยาว หากถึงในฤดูแล้งมีปริมาณน้ำเพียงพอหรือไม่ และครอบคลุมทุกพื้นสามารถบริหารจัดการน้ำด้านการเกษตรโดยไม่มีผลกระทบ

มติที่ประชุม รับทราบ

๔.๒ โครงการขับเคลื่อนการเกษตรระดับหมู่บ้านสู่การผลิตสินค้าเกษตรมูลค่าสูง ประจำปีงบประมาณ พ.ศ. ๒๕๖๘

เกษตรและสหกรณ์จังหวัดฉะเชิงเทรา รายงานว่าโครงการขับเคลื่อนการเกษตรระดับหมู่บ้านสู่การผลิตสินค้าเกษตรมูลค่าสูงเป็นโครงการสำคัญในการขับเคลื่อนยุทธศาสตร์ชาติด้านการสร้างความสามารถในการแข่งขัน แผนแม่บทภายใต้ยุทธศาสตร์ชาติประเด็นการเกษตร ที่มุ่งเน้นการปรับโครงสร้างการผลิตในภาคเกษตรไปสู่สินค้าเกษตรและผลิตภัณฑ์ที่มีมูลค่าสูง การเพิ่มขีดความสามารถของชุมชนท้องถิ่นในการพัฒนา สามารถสร้างรายได้ และพัฒนาคุณภาพชีวิตให้กับเกษตรกร สามารถพึ่งพาและจัดการตนเองได้ และแผนการปฏิรูปประเทศด้านเศรษฐกิจ กิจกรรมการสร้างเกษตรมูลค่าสูงที่ให้ความสำคัญกับการพัฒนาไปสู่เกษตรสมัยใหม่ที่มีมูลค่าสูง เพื่อยกระดับรายได้และคุณภาพชีวิตของเกษตรกร มีวัตถุประสงค์เพื่อเพิ่มประสิทธิภาพการผลิตภาคการเกษตรตั้งแต่ระดับหมู่บ้าน โดยใช้แผนพัฒนาหมู่บ้านด้านการเกษตรเป็นแผนหลักในการขับเคลื่อนการผลิตสินค้าเกษตรมูลค่าสูงและสร้างการมีส่วนร่วมของประชาชนผ่านกลไกของคณะกรรมการหมู่บ้าน

/และอาสาสมัคร...

และอาสาสมัครเกษตรของหมู่บ้านบูรณาการทำงานร่วมกับหน่วยงานในระดับพื้นที่ทั้งภาครัฐ ภาคเอกชน ภาคประชาสังคม และภาคประชาชนในการวิเคราะห์ทบทวนแผนพัฒนาหมู่บ้าน ส่งเสริมการรวมกลุ่มของเกษตรกร จัดทำแผนธุรกิจการเกษตรจากความต้องการของเกษตรกรและสอดคล้องกับความต้องการของตลาด มีตลาดรองรับที่ชัดเจน มีฐานข้อมูลการเกษตรที่เป็นปัจจุบันและปรับปรุงอย่างต่อเนื่อง ใช้เทคโนโลยีที่เหมาะสม รวมถึงการพัฒนาคุณภาพมาตรฐานการผลิตสินค้าเกษตร โดยส่งเสริมให้กลุ่มเกษตรกรเข้าถึงแหล่งเงินทุนดอกเบี้ยต่ำ รวมทั้งการสนับสนุนงบประมาณจากแหล่งงบประมาณต่าง ๆ เช่น งบของจังหวัด กลุ่มจังหวัด เป็นต้น เพื่อสร้างมูลค่าเพิ่มตลอดห่วงโซ่การผลิตของเกษตรกร ประกอบกับภาครัฐมีแนวทางในการพัฒนาเศรษฐกิจตามแนวทางโมเดลเศรษฐกิจแบบ BCG ที่มุ่งเน้นการใช้นวัตกรรมหรือแนวคิดสมัยใหม่ เพื่อวิเคราะห์ปัญหาและ Pain Point ในตลอดห่วงโซ่คุณค่า (Value Chain) ของสินค้าเกษตรเพื่อสร้างมูลค่าเพิ่มของทรัพยากรชีวภาพ เชื่อมโยงกับการใช้ทรัพยากรให้เกิดความคุ้มค่าหรือยาวนานที่สุด ตลอดจนคำนึงถึงความยั่งยืนของทรัพยากรและสิ่งแวดล้อม อันจะนำไปสู่การพัฒนาความสามารถในการพึ่งพาตนเองเพื่อตอบสนองต่อกระแสการเปลี่ยนแปลงของโลก การสร้างความเข้มแข็งให้เศรษฐกิจระดับฐานราก การสร้างความยั่งยืนของฐานทรัพยากรและความหลากหลายทางชีวภาพ

โดยจังหวัดฉะเชิงเทราได้ดำเนินมาตั้งแต่ปีงบประมาณ พ.ศ ๒๕๖๕- ๒๕๖๗ ดำเนินการคัดเลือกหมู่บ้านที่มีความพร้อมในการพัฒนาด้านการเกษตร และคัดเลือกอาสาสมัครเกษตรหมู่บ้าน ทำให้ได้แผนพัฒนาหมู่บ้านที่มีแผนงาน/โครงการด้านการเกษตรเชื่อมโยงกับแผนชุมชน จำนวน ๒๒ หมู่บ้าน ที่เกิดจากการวิเคราะห์ปัญหาและความต้องการของเกษตรกรผ่านกระบวนการมีส่วนร่วมและภาคีต่าง ๆ ในพื้นที่

ปีงบประมาณ	พื้นที่ดำเนินการ			ชนิดสินค้า
	ชื่อหมู่บ้าน	ตำบล	อำเภอ	
ปี พ.ศ. ๒๕๖๕ (นำร่องจังหวัดละ ๑ หมู่บ้าน)	บ้านบางขวัญ	บางขวัญ	เมืองฉะเชิงเทรา	เมล่อน
ปี พ.ศ. ๒๕๖๖ (๑๑ หมู่บ้าน ๑๑ อำเภอ)	บ้านบางขวัญ	บางขวัญ	เมืองฉะเชิงเทรา	เมล่อน
	บ้านคลองใหม่	ปากน้ำ	บางคล้า	มะพร้าวแก้ว มะม่วงกวน กล้วยตาก กล้วยแผ่น กล้วยเบรกแตก
	บ้านต้นกรอก	เขาดิน	บางปะกง	ผักปลอดสาร
	บ้านคลองสะแก	บางขนาก	บางน้ำเปรี้ยว	มะเขือเทศอบแห้ง
	บ้านหนองหอย	แหลมประดู่	บ้านโพธิ์	ข้าวปลอดสารพิษ
	บ้านตลิ่งชัน	ท่าถ่าน	พนมสารคาม	ข้าว
	บ้านบางคา	บางคา	ราชสาส์น	ผักผงชงพร้อมดื่ม
	บ้านเกาะบรเพชร	แปลงยาว	แปลงยาว	แปรรูปกล้วย
	บ้าน ก.ม. ๗	ลาดกระทิง	สนามชัยเขต	สับปะรดกวน
	บ้านหนองขาหยั่ง	คลองตะเกรา	ท่าตะเกียบ	มันเทศ
	บ้านกอไผ่	บางโรง	คลองเขื่อน	ข้าวเพื่อการบริโภค
ปี พ.ศ. ๒๕๖๗ (๑๑ หมู่บ้าน ๑๑ อำเภอ)	บ้านวัดคู้เกษมสโมสร	คลองอุดมชลจร	เมืองฉะเชิงเทรา	ข้าว/เมล็ดพันธุ์ข้าว
	บ้านคลองบ้านหมู่	สาวชะโงก	บางคล้า	มะพร้าวน้ำหอม
	บ้านคลองสกัดสี่สิบ	หอมศีล	บางปะกง	ปลากะพงษ์ยักษ์
	บ้านคลองบ้านใหม่	โพรงอากาศ	บางน้ำเปรี้ยว	ข้าว
	บ้านหนองหน้าบ้าน	สิบเอ็ดศอก	บ้านโพธิ์	ปลาน้ำจืด
	บ้านหนองทราย	หนองยาว	พนมสารคาม	ผัก
	บ้านหมู่ไผ่	ดงน้อย	ราชสาส์น	ข้าว
	บ้านหนองตะเภา	หัวสำโรง	แปลงยาว	มะม่วง
	บ้านท่าม่วง	คู้ยายหมี	สนามชัยเขต	ไผ่
	บ้านอ่างเตย	ท่าตะเกียบ	ท่าตะเกียบ	ไผ่
	บ้านบางค้างคาว	บางตลาด	คลองเขื่อน	มะพร้าวน้ำหอม

/สำหรับในปี...

สำหรับในปีงบประมาณ ๒๕๖๘ ดำเนินการในพื้นที่ ๑๑ อำเภอ ๑๑ หมู่บ้าน **มีการจัดทำแผนงานโครงการด้านการเกษตรภายใต้แผนพัฒนาการเกษตรระดับหมู่บ้าน และแผนธุรกิจเกษตรรายสินค้า** โดยบูรณาการร่วมกันระหว่างคณะกรรมการหมู่บ้าน (กม.) อาสาสมัครเกษตรหมู่บ้าน (เกษตรมูลค่าสูง) และกลุ่มเกษตรกร ร่วมกันจัดทำและขับเคลื่อนแผนงานโครงการด้านการเกษตรภายใต้แผนพัฒนาการเกษตรระดับหมู่บ้าน ซึ่งเป็นโครงการ/กิจกรรมที่สามารถเพิ่มรายได้ลดรายจ่าย การใช้หลักปรัชญาเศรษฐกิจพอเพียงในการดำเนินชีวิต การประกอบอาชีพเสริมหลังฤดูเก็บเกี่ยว การส่งเสริมและพัฒนาการประกอบอาชีพหลักไม่ว่าจะเป็นทางด้านฝีมือ แรงงาน การเกษตร ค้าขาย โดยทบทวนจากแผนพัฒนาหมู่บ้านที่มีอยู่เดิมนำมาเพิ่มเติมข้อมูลด้านการเกษตรและปรับปรุงให้สอดคล้องกับสถานการณ์ปัจจุบันที่มุ่งสู่เกษตรมูลค่าสูงเน้นแก้ไขปัญหาและพัฒนาด้านการเกษตร และส่งเสริมให้มีการจัดทำแผนธุรกิจเกษตรรายสินค้า เพื่อขอรับสนับสนุนงบประมาณจากแหล่งเงินทุนต่างๆ จากการดำเนินงานโครงการฯ ของจังหวัดฉะเชิงเทรา ทั้ง ๑๑ อำเภอ จำนวน ๒๑ โครงการ รวมเป็นเงินทั้งสิ้น ๒,๓๘๕,๒๒๐ บาท โดยได้บรรจุเข้าสู่แผนพัฒนาการเกษตรและสหกรณ์ของจังหวัดฉะเชิงเทรา (พ.ศ. ๒๕๖๖ – ๒๕๗๐) ฉบับทบทวน ประจำปีงบประมาณ พ.ศ. ๒๕๗๐ และผลักดันโครงการเข้าสู่แผนพัฒนาจังหวัดฉะเชิงเทรา (พ.ศ. ๒๕๖๖ – ๒๕๗๐) ฉบับทบทวน ประจำปีงบประมาณ พ.ศ. ๒๕๗๐ รายละเอียดดังนี้

ลำดับ	อำเภอ	สินค้า	โครงการ/กิจกรรม	งบประมาณ (บาท)
๑	อำเภอบางคล้า ตำบลบางคล้า บ้านปลายคลอง	มะม่วง	๑. โครงการยกระดับการเพิ่มประสิทธิภาพการผลิตและเพิ่มมูลค่าสินค้าพืชมะม่วง อำเภอบางคล้า จังหวัดฉะเชิงเทรา	๗๓,๔๐๐
			๒. โครงการส่งเสริมการพัฒนาศูนย์เรียนรู้การเพิ่มประสิทธิภาพการผลิตสินค้าเกษตร (ศพก.) และเครือข่าย ให้มีความพร้อมในการเป็นแหล่งท่องเที่ยวเชิงเกษตร	๑๐๑,๐๐๐
			๓. โครงการส่งเสริมการพัฒนาบรรจุภัณฑ์ของกลุ่มแปลงใหญ่มะม่วงอำเภอบางคล้า เพื่อดึงดูดผู้บริโภคและเพิ่มโอกาสทางการแข่งขัน	๗๕,๐๐๐
			๔. โครงการส่งเสริมการแปรรูปผลผลิตมะม่วง ของกลุ่มแปลงใหญ่มะม่วงอำเภอบางคล้า	๙,๐๐๐ **รวม ๒๕๘,๔๐๐ บาท**
๒	อำเภอบ้านโพธิ์ ตำบลแหลมประดู่ บ้านหนองกระสังข์	ข้าวหอมมะลิ	โครงการส่งเสริมการเพิ่มประสิทธิภาพการผลิตข้าวคุณภาพเพิ่มมูลค่าสินค้าหอมมะลิบรรจุถุง และเพิ่มช่องทางการตลาด	๑๐๐,๐๐๐
๓	อำเภอบางปะกง ตำบลสองคลอง บ้านคลองตาเอี่ยม	น้ำพริกปลาสลิด	โครงการสนับสนุนการพัฒนาบรรจุภัณฑ์ เพื่อการสร้างมูลค่าเพิ่ม การตลาด การประชาสัมพันธ์ และเผยแพร่สินค้าเกษตร	๕๐,๐๐๐
๔	อำเภอท่าตะเกียบ ตำบลท่าตะเกียบ บ้านวังวุ้ง	ปาล์มน้ำมัน	โครงการเพิ่มประสิทธิภาพการผลิตปาล์มน้ำมันคุณภาพ	๕๐,๐๐๐
๕	อำเภอแปลงยาว ตำบลวังเย็น บ้านหนองปรือไม้แก้ว	ปาล์มน้ำมัน	โครงการส่งเสริมวิสาหกิจชุมชนเกษตรแปรรูปบ้านฝายนาบน ให้มีความเข้มแข็ง พัฒนาผลผลิตและการแปรรูปปาล์มน้ำมันที่มีคุณภาพปลอดภัย เพื่อเพิ่มโอกาสการแข่งขันในตลาด	๓๕,๕๐๐

ลำดับ	อำเภอ	สินค้า	โครงการ/กิจกรรม	งบประมาณ (บาท)
๖	อำเภอสนามชัยเขต ตำบลท่ากระดาน บ้านหนองกระทิง	พืชผัก	โครงการเพิ่มประสิทธิภาพการผลิตพืชผักแปลงรวม บ้านหนองกระทิง	๒๓๐,๐๐๐
๗	อำเภอราชสาส์น ตำบลเมืองใหม่ บ้านบางพุทรา	ข้าว	๑. โครงการเพิ่มศักยภาพการผลิตให้ได้มาตรฐานความปลอดภัย (GAP) และแปรรูปข้าวครบวงจร	๖๐,๐๐๐
			๒. โครงการศึกษาดูงานด้านการทำนาเปียกสลับแห้งเพื่อขายคาร์บอนเครดิต	๑๐๐,๐๐๐
			๓. ปรับปรุงโรงสีข้าวชุมชนบ้านบางพุทราให้ได้มาตรฐาน GMP	๒๕๐,๐๐๐ **รวม ๔๑๐,๐๐๐**
๘	อำเภอบางน้ำเปรี้ยว ตำบลศาลาแดง บ้านหลวงแพ่ง	เห็ดนางฟ้าภูฐาน	โครงการแปรรูปเห็ดนางฟ้าสร้างรายได้ - ข้าวเกรียบเห็ด - น้ำพริกเห็ด - แหนมเห็ด	๖๔,๐๐๐
๙	อำเภอเมืองฉะเชิงเทรา ตำบลบางเตย บ้านแพรกชุมรุม	ข้าว	๑. โครงการเพิ่มศักยภาพการผลิตข้าวในชุมชน	๑๐๐,๐๐๐
			๒. โครงการส่งเสริมการผลิตเมล็ดพันธุ์ข้าวในชุมชน	๑๐๐,๐๐๐
			๓. โครงการศึกษาดูงานด้านการทำนาเปียกสลับแห้งเพื่อขายคาร์บอนเครดิต	๑๐๐,๐๐๐ **รวม ๓๐๐,๐๐๐**
๑๐	อำเภอพนมสารคาม ตำบลเกาะขนุน บ้านนาน้อย	พืชสมุนไพร	๑. โครงการก่อสร้างโรงเรือนแปรรูปผลผลิตทางการเกษตรตามมาตรฐาน อย.	๖๐๐,๐๐๐
			๒. โครงการตลาดจำหน่ายสินค้าชุมชน	๕๘,๘๖๐
			๓. โครงการจัดงาน “วนเกษตรแฟร์ ๒๕๖๙”	๒๐๖,๕๖๐ **รวม ๘๖๕,๔๒๐**
๑๑	อำเภอคลองเขื่อน ตำบลบางเล่า บ้านดอน	มะพร้าวน้ำหอม	๑. โครงการอบรมให้ความรู้เรื่องการผลิตมะพร้าวเพื่อนำไปสู่มาตรฐาน GAP	๙,๖๐๐
			๒. โครงการอบรมให้ความรู้เรื่องแมลงศัตรูมะพร้าวและการป้องกันกำจัด	๑๒,๓๐๐ **รวม ๒๑,๙๐๐**

ไฟล์ แผนระดับหมู่บ้าน
และ VTR ประชาสัมพันธ์

ประธานที่ประชุม มีข้อเสนอแนะให้มีการติดตามเกษตรกรที่เข้าร่วมโครงการอย่างต่อเนื่อง เมื่อเข้าร่วมโครงการแล้วมีรายได้ คุณภาพชีวิต ดีขึ้นอย่างไร เกิดผลอย่างไรจากกลุ่มที่ได้รับการสนับสนุน และรายงานในที่ประชุมคราวต่อไป

มติที่ประชุม รับทราบ พร้อมทั้งมอบหมายให้สำนักงานเกษตรและสหกรณ์จังหวัดฉะเชิงเทรา ติดตามเกษตรกรที่เข้าร่วมโครงการร่วมกับหน่วยงานที่เกี่ยวข้องและจัดเก็บข้อมูลเกษตรกรที่เข้าร่วมโครงการแล้วมีรายได้และคุณภาพชีวิตดีขึ้นอย่างไร รายงานในที่ประชุมคราวต่อไป

/๔.๓ โครงการ...

๔.๓ โครงการ “นำร่อง” การแก้ไขปัญหาด้านการเกษตรโดยน้อมนำแนวพระราชดำริปรับใช้ในพื้นที่บ้านหนองกระทิง ตำบลท่ากระดาน อำเภอสนามชัยเขต จังหวัดฉะเชิงเทรา ประจำปีงบประมาณ พ.ศ. ๒๕๖๘

เกษตรและสหกรณ์จังหวัดฉะเชิงเทรา รายงานว่า กระทรวงเกษตรและสหกรณ์ได้มีนโยบายขับเคลื่อนงานโครงการพระราชดำริมาอย่างต่อเนื่องเพื่อแก้ไขปัญหาทางด้านการเกษตรและส่งเสริมให้เกษตรกรมีความมั่นคงในอาชีพ โดยดำเนินการจัดทำโครงการนำร่องเพื่อแก้ไขปัญหาทางด้านการเกษตรน้อมนำแนวพระราชดำริมาปรับใช้ในพื้นที่ ซึ่งในปีงบประมาณ ๒๕๖๗ พื้นที่บ้านหนองกระทิง ตำบลท่ากระดาน อำเภอสนามชัยเขต จังหวัดฉะเชิงเทรา ได้รับคัดเลือกเป็นพื้นที่เป้าหมายโครงการแก้ไขปัญหาด้านการเกษตร โดยน้อมนำแนวพระราชดำริมาปรับใช้ในพื้นที่ เพื่อพัฒนาการเพิ่มประสิทธิภาพการผลิต สินค้าเกษตร พัฒนาคุณภาพชีวิตของเกษตรกรในพื้นที่ที่ได้รับผลกระทบจากปัญหาภัยช้างป่า สร้างอาชีพและรายได้ให้กับเกษตรกรในพื้นที่ให้มีความมั่นคงมากยิ่งขึ้น โดยมีสำนักงานเกษตรและสหกรณ์จังหวัดฉะเชิงเทรา เป็นหน่วยงานหลัก และมีหน่วยงานในพื้นที่ทั้งในและนอกสังกัดกระทรวงเกษตรและสหกรณ์ร่วมบูรณาการกว่า ๑๔ หน่วยงาน โดยมีสำนักงานเศรษฐกิจการเกษตรที่ ๖ ชลบุรี (สศท. ๖) เป็นหน่วยงานหลักในการติดตามผลการดำเนินงานและเสนอแนะแนวทางในการปรับปรุงรูปแบบ กระบวนการดำเนินกิจกรรมต่าง ๆ ภายใต้โครงการดังกล่าว

สำหรับโครงการนำร่องเพื่อแก้ไขปัญหาทางด้านการเกษตรน้อมนำแนวพระราชดำริมาปรับใช้ในพื้นที่บ้านหนองกระทิง ตำบลท่ากระดาน อำเภอสนามชัยเขต จังหวัดฉะเชิงเทรา ซึ่งเริ่มดำเนินงานโครงการในปี ๒๕๖๗ และดำเนินการต่อเนื่องในปี ๒๕๖๘ กลุ่มเป้าหมายเกษตรกรที่เข้าร่วมโครงการ จำนวน ๑๐๖ ราย เป็นไปตามเป้าหมายของโครงการ โดยมีกิจกรรมสำคัญ ๔ กิจกรรม ได้แก่

๑) กิจกรรมส่งเสริมและพัฒนาอาชีพด้านการเกษตร รวมทั้งจัดอบรมถ่ายทอดความรู้ เกษตรกรได้รับความรู้การทำน้ำพริกแปรรูป ขยายผลการผลิตและใช้ชีวภัณฑ์ป้องกันกำจัดศัตรูพืชเพื่อการผลิตพืชผักอินทรีย์ การเพาะเลี้ยงสัตว์น้ำ พืชอาหารสัตว์และสาธิตการทำอาหารลดต้นทุน และการปรับปรุงบำรุงดิน

๒) กิจกรรมการสนับสนุนปัจจัยการผลิต เกษตรกรได้รับการสนับสนุนเมล็ดพันธุ์ข้าวพันธุ์ดี เมล็ดพันธุ์ผัก พันธุ์พืช เช่น มะนาว พืชสมุนไพร และพันธุ์สัตว์น้ำ เช่น ปลานิล ปลาตะเพียน และกบ พันธุ์สัตว์ปีก เช่น พันธุ์เป็ดปากน้ำ และพันธุ์ไก่เขาหินซ้อน รวมถึงสารเร่ง พด. ๑ และ พด. ๒

๓) กิจกรรมการจัดทำแปลงเรียนรู้ ได้มีการจัดทำแปลงเรียนรู้จำนวน ๒๐ ไร่/๒๐ รายตามเป้าหมาย ได้แก่ แปลงเรียนรู้ส่งเสริมการเกษตรด้านการจัดการโรคและแมลงศัตรูพืชด้วยวิธีผสมผสาน และแปลงเรียนรู้สำหรับเกษตรกรต้นแบบด้านการจัดการโรคและแมลงศัตรูพืชด้วยวิธีผสมผสาน

๔) สนับสนุนระบบคลองส่งน้ำ คำสงถึงสระประปาด้วยสถานีสูบน้ำ จำนวน ๑ แห่ง มีการพิจารณาความเหมาะสมของพื้นที่ สำรวจและออกแบบ รวมถึงมีการเสนอของบประมาณเพื่อดำเนินการตามแผน ซึ่งปัจจุบันอยู่ระหว่างการเตรียมความพร้อมด้านการขออนุญาตใช้พื้นที่ในการก่อสร้างในเขต สปก. และเขตทางหลวงชนบท

จากการติดตามผลสำเร็จของการดำเนินโครงการ ฯ ปีงบประมาณ ๒๕๖๗ พบว่า "เกษตรกรมีความเป็นอยู่ดีขึ้น และสามารถเพิ่มรายได้และลดรายจ่ายครัวเรือนอย่างต่อเนื่อง"

<u>ด้านเศรษฐกิจ</u>

- มีรายได้ทางการเกษตร **เพิ่มขึ้นร้อยละ ๓๔ (๖,๐๘๘ บาท/ครัวเรือน/ปี)** โดยรายได้เพิ่มขึ้นจากการประกอบกิจกรรมการเกษตร อาทิ การแปรรูปน้ำพริก จำหน่ายพืชผลทางการเกษตร เช่น พืชผัก ปลา ไก่เขาหินซ้อน ไข่เป็ดปากน้ำ เป็นต้น

- รายจ่ายในครัวเรือน **ลดลงร้อยละ ๓๒ (๔,๓๕๘ บาท/ครัวเรือน/ปี)** จากการปรับเปลี่ยนมาบริโภคสินค้าเกษตรที่ผลิตได้ในครัวเรือน อาทิ พืชผักสวนครัว ไก่เขาหินซ้อน ไข่เป็ดปากน้ำ และปลา

- ค่าใช้จ่ายทางการเกษตร ลดลงร้อยละ ๒๗ (๕,๕๔๕ บาท/ครัวเรือน/ปี) เนื่องจากเกษตรกรได้รับ การสนับสนุนปัจจัยการผลิต อาทิ พันธุ์สัตว์ เมล็ดพันธุ์ผัก พันธุ์พืช และการประยุกต์ความรู้ที่ได้รับจากการถ่ายทอดทำให้เกษตรกรมีค่าใช้จ่ายทางการเกษตรลดลง

<u>ด้านสังคม</u> เกษตรกร ที่เข้าร่วมโครงการ ร้อยละ ๙๘ มีส่วนร่วมในการทำกิจกรรมภายในพื้นที่โครงการ อาทิ การปลูกป่า การดูแลพื้นที่สาธารณะในหมู่บ้าน และเกษตรกร ร้อยละ ๗๕ มีการรวมกลุ่มเพื่อดำเนินกิจกรรมทางการเกษตร เช่น ผลิตน้ำพริกแปรรูป

<u>ด้านทรัพยากร</u> เกษตรกรที่เข้าร่วมโครงการร้อยละ ๘๔ เห็นว่าคุณภาพดินในพื้นที่เข้าร่วมโครงการดีขึ้น รองลงมา ร้อยละ ๘๑ เห็นว่าจำนวนพันธุ์พืชในพื้นที่เข้าร่วมโครงการเพิ่มขึ้น และร้อยละ ๗๒ เห็นว่าพันธุ์สัตว์น้ำในพื้นที่เข้าร่วมโครงการเพิ่มขึ้น นอกจากนี้ ในส่วนของความต่อเนื่องของการดำเนินกิจกรรมที่ได้รับการส่งเสริมภายใต้โครงการ พบว่า เกษตรกรทุกรายยังคงดำเนินการต่อเนื่อง โดยนำความรู้และปัจจัยการผลิตมาใช้ในการปลูกพืชและเลี้ยงสัตว์ในครัวเรือน และยังคงเข้าร่วมโครงการต่อไป

สำหรับปีงบประมาณ พ.ศ. ๒๕๖๘ สำนักงานเกษตรและสหกรณ์จังหวัดฉะเชิงเทรา และหน่วยงานในสังกัดกระทรวงเกษตรและสหกรณ์ บูรณาการร่วมกัน ๑๔ หน่วยงาน ๑๗ กิจกรรม งบประมาณ ๗๓๕,๔๒๐ บาท การดำเนินงานโครงการประกอบด้วย ๕ โครงการหลัก ดังนี้

/๑. ยกระดับ...

๑. ยกระดับรายได้กลุ่มวิสาหกิจชุมชนเกษตรแปลงรวมและเกษตรกรในพื้นที่เป้าหมาย ขยายพื้นที่ไปยังกลุ่มเกษตรอินทรีย์

โครงการ/กิจกรรม	หน่วยงานรับผิดชอบ	จำนวนเกษตรกรเป้าหมาย	ผลการดำเนินงานโครงการ
๑.๑ กิจกรรมถ่ายทอดองค์ความรู้ และเทคโนโลยีการปรับปรุงบำรุงดิน เพื่อเพิ่มศักยภาพ การผลิตพืชในพื้นที่ดินเสื่อมโทรม	ศูนย์ศึกษาการพัฒนาเขาหินซ้อน อันเนื่องมาจากพระราชดำริ	**<u>เป้าหมาย</u>** เกษตรกร ๑๐ ราย	**<u>กิจกรรม/ขั้นตอนการปฏิบัติ</u>** ๑. อบรมให้ความรู้และสาธิตการทำปุ๋ยหมักเพื่อปรับปรุงบำรุงดิน ลดต้นทุนการผลิตและสนับสนุนปัจจัยการผลิต ๒. อบรมให้ความรู้และสาธิตการทำการใช้น้ำหมักชีวภาพ ลดต้นทุนการผลิตและสนับสนุนปัจจัยการผลิต <u>สถานะการดำเนินการ</u> อยู่ระหว่างการติดตามผลการดำเนินงาน งบประมาณ พ.ศ. ๒๕๖๗ และรอรับการจัดสรรงบประมาณ พ.ศ. ๒๕๖๘
๑.๒ กิจกรรม ส่งเสริมการผลิตและการใช้สารอินทรีย์ลดการใช้สารเคเมีทางการเกษตร	สถานีพัฒนาที่ดินฉะเชิงเทรา กรมพัฒนาที่ดิน	**<u>เป้าหมาย</u>** เกษตรกร ๓๐ ราย	<u>กิจกรรม/ขั้นตอนการปฏิบัติ</u> สพด. ได้สนับสนุนปัจจัยการผลิตให้แก่เกษตรกรที่เข้าร่วมโครงการฯ ดังนี้ ๑. จัดหาปูนเพื่อการเกษตร (โดโลไมท์) จำนวน ๑๐๐ ตัน ๒. ส่งเสริมการปรับปรุงพื้นที่ดินกรด (ปูนโดโลไมท์) จำนวน ๒๐๐ ไร่ ๓. จัดหาเมล็ดพันธุ์พืชปุ๋ยสดจากเกษตรกร จำนวน ๐.๕ ตัน ๔. ส่งเสริมการปลูกพืชปุ๋ยสด จำนวน ๑๐๐ ไร่ ๕. แหล่งน้ำในไร่นานอกเขตชลประทาน ขนาด ๑,๒๖๐ ลบ.ม. จำนวน ๒ บ่อ
			๖. จัดทำระบบอนุรักษ์ดินและน้ำ ปรับเปลี่ยนกิจกรรมการผลิตในพื้นที่ไม่เหมาะสมตาม Agri-Map จำนวน ๖๙ ไร่ ๖.๑ การปรับปรุงและเพิ่มศักยภาพการผลิตในพื้นที่ตาม Agri-Map - ปรับปรุงพื้นที่ดินกรด (โดโลไมท์) จำนวน ๓๕ ตัน - ส่งเสริมการปรับปรุงพื้นที่ดินกรด (โดโลไมท์) จำนวน ๗๐ ไร่ - ผลิต จัดหาเมล็ดพันธุ์พืชปุ๋ยสด (ปอเทือง) จำนวน ๐.๕ ตัน - ส่งเสริมการปลูกพืชปุ๋ยสดปรับปรุงบำรุงดิน จำนวน ๑๐๐ ไร่ - ผลิตน้ำหมักชีวภาพ จำนวน ๒,๕๐๐ ลิตร ๗. เก็บตัวอย่างดินก่อนการเพาะปลูกเพื่อวิเคราะห์หาความอุดมสมบูรณ์ของดิน จำนวน ๓๐ ตัวอย่าง <u>งบประมาณ</u> ๖๒๓,๐๐๐ บาท
๑.๓ การขับเคลื่อนเพื่อเพิ่มศักยภาพการจัดการสวนยางตามหลักมาตรฐาน GAP ถ่ายทอดองค์ความรู้ทางวิชาการ การจัดการสวนยาง	ศูนย์วิจัยยางฉะเชิงเทรา	<u>เป้าหมาย</u> เกษตรกร ๑๐ ราย	<u>กิจกรรม/ขั้นตอนการปฏิบัติ</u> ถ่ายทอดองค์ความรู้ตามหลักวิชาการเกษตร เพื่อผลิตยางก้อนถ้วยคุณภาพดี โดยเข้าตรวจเยี่ยมแปลงยางเกษตรกร เพื่อติดตามผลการดำเนินการ เดือนละ ๑ ครั้ง <u>สถานะการดำเนินการ</u> อยู่ระหว่างการดำเนินการ
๑.๔ แนะนำ ส่งเสริมกลุ่มเป้าหมายที่คณะกรรมการโครงการอันเนื่องมาจากพระราชดำริ กระทรวงเกษตรและสหกรณ์กำหนด (จ.ฉะเชิงเทรา ๑ แห่ง)	สำนักงานสหกรณ์จังหวัดฉะเชิงเทรา	<u>เป้าหมาย</u> เกษตรกร ๒๐ ราย	<u>กิจกรรม/ขั้นตอนการปฏิบัติ</u> ๑. ประสานงาน แนะนำ ส่งเสริมให้เกิดการรวมกลุ่มตามรูปแบบสหกรณ์ เพื่อช่วยเหลือและพัฒนาการประกอบอาชีพ/สินค้าพื้นถิ่น โดยนำรูปแบบการบริหารจัดการสหกรณ์ไปประยุกต์ใช้ในการบริหารจัดการกลุ่ม ๒. ให้ความรู้ในหลักการ อุดมการณ์ วิธีการสหกรณ์ การบริหารจัดการการดำเนินธุรกิจตามวัตถุประสงค์ของกลุ่มชาวบ้าน ๓. จัดโครงการประชุมเชิงปฏิบัติการเพื่อหาแนวทางในการพัฒนาเสริมสร้างศักยภาพส่งเสริมการรวมกลุ่มให้เข้มแข็งในพื้นที่โครงการ "นำร่อง" การแก้ไขปัญหาด้านการเกษตร โดยน้อมนำแนวพระราชดำริมาปรับใช้ในพื้นที่บ้านหนองกระทิง ต.ท่ากระดาน อ.สนามชัยเขต จ.ฉะเชิงเทรา <u>งบประมาณ</u> ๖,๕๐๐ บาท

/โครงการ...

โครงการ/กิจกรรม	หน่วยงานรับผิดชอบ	จำนวนเกษตรกรเป้าหมาย	ผลการดำเนินงานโครงการ
๑.๕ กิจกรรมจัดอบรมให้ความรู้เกษตรกรเป้าหมายโครงการฯและสอนแนะให้ความรู้การจัดทำบัญชีกลุ่มวิสาหกิจชุมชน	สำนักงานตรวจบัญชีสหกรณ์ฉะเชิงเทรา	<u>เป้าหมาย</u> เกษตรกร ๒๐ ราย	<u>กิจกรรม/ขั้นตอนการปฏิบัติ</u> <u>จัดอบรมให้ความรู้เกษตรกรเป้าหมายโครงการฯ</u> ๑. อบรมให้ความรู้ด้านการจัดทำบัญชีรับ - จ่ายในครัวเรือน และบัญชีต้นทุนประกอบอาชีพให้แก่เกษตรกรที่เข้าร่วมโครงการในอำเภอ ๒.กำกับการจัดทำบัญชีรับ - จ่ายในครัวเรือนและบัญชีต้นทุนประกอบอาชีพ จำนวน ๒๐ ราย ๓.ติดตามการจัดทำบัญชีรับ – จ่ายในครัวเรือนต้นทุนประกอบอาชีพ จำนวน ๒๐ ราย <u>สอนแนะให้ความรู้การจัดทำบัญชีกลุ่มวิสาหกิจชุมชน</u> ๑.ทบทวนเอกสารประกอบการบันทึกบัญชีสมุดรายวันขั้นต้น สมุดรายวัน ขั้นปลาย งบทดลอง และสอนแนะการจัดทำงบการเงินให้กลุ่มวิสาหกิจชุมชนเกษตรแปลงผักรวม ๒. กำกับการจัดทำบัญชีวิสาหกิจชุมชน ๓. ติดตามการจัดทำบัญชีวิสาหกิจชุมชน <u>งบประมาณ</u> ๒,๙๒๐ บาท

๒.ยกระดับเศรษฐกิจชุมชนกลุ่มวิสาหกิจแพะ แกะ โค ชุมชนบ้านหนองกระทิง

โครงการ/กิจกรรม	หน่วยงานรับผิดชอบ	จำนวนเกษตรกรเป้าหมาย	ผลการดำเนินงานโครงการ
๒.๑. กิจกรรมคลังเสบียงอาหารสัตว์ประจำกลุ่ม/หมู่บ้าน	สำนักงานปศุสัตว์จังหวัดฉะเชิงเทรา	<u>เป้าหมาย</u> ๑. พื้นที่ปลูกพืชอาหารสัตว์เพิ่มขึ้น อย่างน้อย ๑ แปลง ๒. เกษตรกรได้สูตรอาหารสัตว์ลดต้นทุน ๑ สูตร แก่กลุ่มเลี้ยงแกะ จำนวน ๑๐ ราย	<u>กิจกรรม/ขั้นตอนการปฏิบัติ</u> ๑. ฝึกอบรมให้ความรู้ด้านพืชอาหารสัตว์ การจัดทำแปลงพืชอาหารสัตว์ให้เหมาะสมกับพื้นที่ ๒. ศึกษาดูงานการจัดทำแปลงพืชอาหารสัตว์แก่เกษตรกรกลุ่มเลี้ยงโค แพะแกะ ๓. ส่งเสริมการปลูกพืชอาหารสัตว์ และการทำคลังเสบียงอาหารสัตว์ ๔. ดำเนินการตามแผนงานและติดตามผล <u>สถานะการดำเนินการ</u> ๑. แปลงพืชอาหารสัตว์เพิ่มขึ้น ๒ แปลง ได้แก่ นายธีรพงษ์ คุชิตา ๑ แปลง นายประกิต ๑ แปลง ๒. ได้สูตรอาหารลดต้นทุนการเลี้ยงแพะแกะ โค จำนวน ๑ สูตร ๓. กำหนดศึกษาดูงานการจัดทำแปลงพืชอาหารสัตว์แบบครบวงจรในเดือน ก.ค.๖๘
๒.๒ กิจกรรมการขยายกลุ่มผู้เลี้ยงแพะ/แกะ	สำนักงานปศุสัตว์จังหวัดฉะเชิงเทรา	<u>เป้าหมาย</u> ๑. มีการขยายกลุ่มผู้เลี้ยงแพะแกะ ที่มีคุณภาพ ๑ กลุ่ม ๒. สมาชิกผู้เลี้ยงแพะแกะมีรายได้เพิ่มขึ้น ๓.มีเครือข่ายการเลี้ยงและการผลิตเพิ่มขึ้น	<u>กิจกรรม/ขั้นตอนการปฏิบัติ</u> ๑. ประชุมคัดเลือกเกษตรกรที่มีความต้องการและมีความพร้อมในการเลี้ยงสัตว์ ได้แก่ พื้นที่ปลูกพืชอาหารสัตว์ แหล่งน้ำสำหรับใช้เลี้ยงสัตว์ โรงเรือนสำหรับเลี้ยงสัตว์ ๒. กำหนดระเบียบข้อบังคับกลุ่ม ๓. ลงพื้นที่สำรวจความพร้อมด้านต่างๆ ของสมาชิกแต่ละราย ๔. ติดตาม ประเมินผลการดำเนินงาน <u>สถานะการดำเนินการ</u> - มีแผนการเตรียมการขยายสมาชิก แต่จำนวนแพะแกะยังไม่เพียงพอที่จะขยายต่อ
๒.๓ กิจกรรมอบรมให้ความรู้เรื่องการจัดการเลี้ยงโค/แพะ/แกะ ให้มีคุณภาพ	สำนักงานปศุสัตว์จังหวัดฉะเชิงเทรา	<u>เป้าหมาย</u> ๑. สมาชิกมีความรู้และมีผลผลิตที่มีคุณภาพมากขึ้น ๒. มีเกษตรกรต้นแบบเพิ่มขึ้น ๔ ราย	<u>กิจกรรม/ขั้นตอนการปฏิบัติ</u> ๑.ฝึกอบรมให้ความรู้เรื่องการเลี้ยงแกะ/โคเนื้อ ในด้านต่างๆ ในรูปแบบการบรรยาย สาธิต และฝึกปฏิบัติ ๒. ติดตามประเมินผลหลังการฝึกอบรม <u>สถานะการดำเนินการ</u> - อบรมแนะนำให้ความรู้เรื่องการเลี้ยงแกะ โคเนื้อ เรียบร้อยแล้ว

/โครงการ...

โครงการ/กิจกรรม	หน่วยงานรับผิดชอบ	จำนวนเกษตรกรเป้าหมาย	ผลการดำเนินงานโครงการ
๒.๔ กิจกรรมการป้องกันโรคในโค แพะ แกะ	สำนักงานปศุสัตว์จังหวัดฉะเชิงเทรา	<u>เป้าหมาย</u> ๑. วัคซีนโรคปากและเท้าเปื่อยปีละ ๒ ครั้ง ๒. วัคซีนโรคคอบวมปีละ๑ครั้ง	<u>กิจกรรม/ขั้นตอนการปฏิบัติ</u> ๑. ฉีดวัคซีนป้องกันโรคปากและเท้าเปื่อยในโคกระบือ แพะ แกะ กลุ่มเกษตรกรเป้าหมายและสัตว์ในพื้นที่ ๒. ฉีดวัคซีนป้องกันโรคคอบวมในกระบือของเกษตรกรในพื้นที่ ๓. ตรวจโรคแท้งติดต่อในแพะแกะ ตามคำร้องขอของเกษตรกรในพื้นที่ ๔. ติดตามประเมินผล <u>สถานะการดำเนินการ</u> - ดำเนินการฉีดวัคซีนป้องกันโรคปากและเท้าเปื่อยในโค กระบือ แพะ แกะ รอบที่ ๑ เสร็จแล้ว - ฉีดวัคซีนป้องกันโรคคอบวม ในโค กระบือ แพะ แกะ เสร็จแล้ว
๒.๕ สนับสนุนหม่อนชำถุงเพื่อนำไปเลี้ยงสัตว์	ศูนย์หม่อนไหมเฉลิมพระเกียรติฯ สระบุรี	บ้านหนองกระทิง ตำบลท่ากระดาน อำเภอสนามชัยเขต จังหวัดฉะเชิงเทรา เป้าหมาย แจกเกษตรกรผู้เลี้ยงสัตว์ ๒๐ ราย รายละ ๒๐ ต้น	<u>กิจกรรม/ขั้นตอนการปฏิบัติ</u> นำหม่อนชำถุงพันธุ์สกลนคร ๔๐๐ ต้น แจกจ่ายให้แก่เกษตรกรบ้านหนองกระทิง ตำบลท่ากระดาน อำเภอสนามชัยเขต จังหวัดฉะเชิงเทรา ในวันที่ ๔ มิถุนายน ๒๕๖๘ <u>งบประมาณ</u> ๑,๐๐๐ บาท

๓. ส่งเสริมอาชีพทางเลือก

โครงการ/กิจกรรม	หน่วยงานรับผิดชอบ	จำนวนเกษตรกรเป้าหมาย	ผลการดำเนินงานโครงการ
๓.๑ กิจกรรมการจัดทำแปลงเรียนรู้การผลิตข้าวปลูกข้าวพันธุ์	ศูนย์วิจัยข้าวฉะเชิงเทรา	<u>พื้นที่</u> : ๕ ไร่ <u>เกษตรกรเป้าหมาย</u> : ๑๕ ราย	<u>กิจกรรม/ขั้นตอนการปฏิบัติ</u> ๑. วางแผนงาน เตรียมการ ๒. จัดทำแปลงเรียนรู้การผลิตข้าวพันธุ์ดี ๓. ติดตามงานแปลงเรียนรู้การผลิตข้าวพันธุ์ดี ๔.. จัดประชุมเกษตรกรถ่ายทอดองค์ความรู้ <u>สถานะการดำเนินการ</u> : ... จัดทำแปลงเรียนรู้การผลิตข้าวปลูกข้าวพันธุ์ กข ๑๕ พื้นที่ ๕ ไร่ ต้นข้าวอยู่ในระยะแตกกอ และติดตามงาน,ดูแลรักษาแปลงปลูกข้าว งบประมาณ ๑๐,๐๐๐ บาท
๓.๒ กิจกรรมสนับสนุนพืชสมุนไพรและการใช้ประโยชน์จากสมุนไพรเพื่อดูแลสุขภาพเบื้องต้น	สำนักงานการปฏิรูปที่ดินจังหวัดฉะเชิงเทรา	<u>เป้าหมาย</u> เกษตรกร ๕ ราย	<u>ผลการดำเนินงาน</u> ๑. ดำเนินการมอบพันธุ์สมุนไพร วันที่ ๒๐ มิถุนายน ๒๕๖๘ ๒. สนับสนุนต้นพันธุ์สมุนไพรดังนี้ - ขมิ้นชัน จำนวน ๑๐๐ กล้า - ขิง จำนวน ๕๐ กล้า - ว่านหางจรเข้ จำนวน ๒๐ ต้น - กระเพราแดง จำนวน ๒๐ ต้น <u>งบประมาณ</u> ๒,๐๐๐ บาท
๓.๓ สนับสนุนปัจจัยการผลิต (พันธุ์สัตว์น้ำ)	สำนักงานประมงจังหวัดฉะเชิงเทรา	<u>เกษตรกรเป้าหมาย</u> : เกษตรกรจำนวน ๒๐ ราย	<u>สถานะการดำเนินการ</u> : - ลงพื้นที่คัดเลือกเกษตรกรเข้าร่วมโครงการพร้อมทั้งจับพิกัดบ่อของเกษตรกร เมื่อวันที่ ๒๐ มีนาคม ๒๕๖๘ - สนับสนุนปัจจัยการผลิต (พันธุ์สัตว์น้ำ) ๑,๐๐๐ ตัว เมื่อวันที่ ๖ พฤษภาคม ๒๕๖๘ และติดตามการดำเนินงานเรียบร้อยแล้ว

/โครงการ...

๔. แปรรูปผลผลิตทางการเกษตร

โครงการ/กิจกรรม	หน่วยงานรับผิดชอบ	จำนวนเกษตรกรเป้าหมาย	ผลการดำเนินงานโครงการ
๔.๑ ดำเนินกิจกรรมถ่ายทอดองค์ความรู้ด้านการพัฒนาบรรจุภัณฑ์ให้ได้คุณภาพและมาตรฐานเพื่อลดการสูญเสียในกระบวนการผลิต/แปรรูปสินค้าเกษตรและอาหารแปรรูป	สำนักงานเกษตรและสหกรณ์จังหวัดฉะเชิงเทรา	<u>เกษตรกรเป้าหมาย</u> : ๓๐ ราย	<u>กิจกรรม/ขั้นตอนการปฏิบัติ</u> ๑. ลงพื้นที่ศึกษา สำรวจข้อมูล และปัญหาของเกษตรกร และดำเนินกิจกรรมถ่ายทอดองค์ความรู้ด้านการพัฒนาบรรจุภัณฑ์ให้ได้คุณภาพและมาตรฐานเพื่อลดการสูญเสียในกระบวนการผลิต/แปรรูปสินค้าเกษตรและอาหารแปรรูป ๒. ถ่ายทอดองค์ความรู้ด้านการพัฒนาบรรจุภัณฑ์ให้ได้คุณภาพและมาตรฐานเพื่อลดการสูญเสียในกระบวนการผลิต/แปรรูปสินค้าเกษตรและอาหารแปรรูป เมื่อวันที่ ๔ เมษายน ๒๕๖๘ ๓. ติดตามผลการดำเนินงาน **<u>ผลลัพธ์ที่เกษตรกรได้รับ :</u>** - Output เกษตรกรได้รับองค์ความรู้และการพัฒนาการแปรรูปสินค้าเกษตรและบรรจุภัณฑ์ให้ได้คุณภาพและมาตรฐานเพื่อลดการสูญเสียในกระบวนการผลิต - Outcome เกษตรกรสามารถลดการสูญเสียของผลิตภัณฑ์แปรรูปทางการเกษตร (น้ำพริก) และพัฒนาบรรจุภัณฑ์ได้ตรงคุณภาพอาหาร (Food Grade) - Impact ๑. ผลิตภัณฑ์แปรรูปทางการเกษตร (น้ำพริก) มีอายุการเก็บรักษาที่นานขึ้น ๒. เกษตรกรสามารถเลือกใช้บรรจุภัณฑ์ที่มีมาตรฐาน
๔.๒ กิจกรรมถ่ายทอดเทคโนโลยีการถนอมและแปรรูปผลผลิตทางการเกษตร	สำนักงานเกษตรจังหวัดฉะเชิงเทรา กรมส่งเสริมการเกษตร	<u>เกษตรกรเป้าหมาย</u> : ๒๐ ราย	<u>กิจกรรม/ขั้นตอนการปฏิบัติ</u> การถ่ายทอดเทคโนโลยีการส่งเสริมอาชีพ เกษตรกรบ้านหนองกระทิง หมู่ ๒๐ (หมู่บ้านคชานุรักษ์) ตำบลท่ากระดาน อำเภอสนามชัยเขต จังหวัดฉะเชิงเทรา ได้รับความรู้เทคโนโลยีการถนอมและแปรรูปผลผลิตทางการเกษตร จากการฝึกปฏิบัติร่วมกัน เกิดอาชีพเสริมและลดรายจ่ายในครัวเรือนจากการใช้วัตถุดิบในชุมชน ได้แก่ การทำกะหรี่ปั๊บไส้กุยช่าย ไส้ไก่ และไส้มันม่วง เมื่อวันที่ ๑๐ มกราคม ๒๕๖๘ ณ ที่ทำการวิสาหกิจชุมชนกลุ่มแม่บ้านเกษตรกรพัชรสุธาคชานุรักษ์บ้านหนองกระทิง หมู่ที่ ๒๐ ตำบลท่ากระดาน อำเภอสนามชัยเขต จังหวัดฉะเชิงเทรา

๕.ระบบส่งน้ำเพื่อใช้ในภาคการเกษตร

โครงการ/กิจกรรม	หน่วยงานรับผิดชอบ	จำนวนเกษตรกรเป้าหมาย	ผลการดำเนินงานโครงการ
๕.๑ โครงการสถานีสูบน้ำด้วยไฟฟ้าพร้อมระบบส่งน้ำบ้านหนองกระทิง ตำบลท่ากระดาน อำเภอสนามชัยเขต จังหวัดฉะเชิงเทรา	โครงการชลประทานจังหวัดฉะเชิงเทรา/ร่วมกับสำนักงานจัดรูปที่ดินและจัดระบบน้ำ และสำนักงานการปฏิรูปที่ดินจังหวัดฉะเชิงเทรา	<u>เป้าหมาย</u> มีสถานีสูบน้ำด้วยไฟฟ้าพร้อมระบบส่งน้ำ ๑ แห่ง	<u>สถานะการดำเนินการ</u> ดำเนินการขออนุญาตใช้พื้นที่จากสำนักงานปฏิรูปที่ดินและเขตทางหลวงชนบทเรียบร้อยแล้ว อยู่ระหว่างการเสนอของบประมาณวงเงิน ๑๕,๐๐๐,๐๐๐ บาท (งบกระตุ้นเศรษฐกิจ / งบประมาณ ปี พ.ศ. ๒๕๗๐)

/โครงการ...

๖. การติดตามโครงการนำร่องฯ โดย สำนักงานเศรษฐกิจการเกษตรที่ ๖ ชลบุรี (สศท. ๖)

ได้มีการติดตามผลการดำเนินโครงการอย่างต่อเนื่องเช่นกัน โดยมุ่งเน้นการติดตามจำนวน ๖ ด้าน ๑) ด้านการนำไปใช้ประโยชน์ ๒) ด้านประสิทธิภาพการผลิต ๓) ด้านเศรษฐกิจ ๔) ด้านสังคม ๕) ด้านทรัพยากร และ ๖) ด้านความต่อเนื่อง เพื่อติดตามผลได้จากการดำเนินงานด้านการฝึกอบรมว่ามีการนำความรู้ที่ได้รับไปปฏิบัติใช้ ความพึงพอใจของเกษตรกรต่อการถ่ายทอดความรู้จัดทำแปลงเรียนรู้ของโครงการ และปัจจัยการผลิตที่ได้รับการสนับสนุน รวมทั้งวิเคราะห์ปัญหา อุปสรรคและเสนอข้อคิดเห็นเพื่อใช้เป็นแนวทางในการปรับปรุงการดำเนินงานกิจกรรมการดำเนินการและการจัดฝึกอบรมให้ตรงตามความต้องการและแก้ไขปัญหาร่วมกันต่อไป

มติที่ประชุม รับทราบ

๔.๔ รายงานความก้าวหน้าผลการดำเนินงานโครงการตามแผนปฏิบัติราชการด้านการเกษตรและสหกรณ์ของจังหวัดฉะเชิงเทรา ไตรมาสที่ ๒ - ๓ ประจำปีงบประมาณ พ.ศ. ๒๕๖๘

เกษตรและสหกรณ์จังหวัดฉะเชิงเทรา รายงานว่าตามที่กระทรวงเกษตรและสหกรณ์ได้มอบหมายให้สำนักงานเกษตรและสหกรณ์จังหวัดฉะเชิงเทราดำเนินการจัดทำแผนปฏิบัติการด้านการเกษตรและสหกรณ์ของจังหวัดและรายงานความก้าวหน้าผลการดำเนินงานโครงการตามแผนปฏิบัติการด้านการเกษตรและสหกรณ์ของจังหวัด ไตรมาสที่ ๒ - ๓ ประจำปีงบประมาณ พ.ศ. ๒๕๖๘ โดยบูรณาการร่วมกับหน่วยงานในสังกัดกระทรวงเกษตรและสหกรณ์ และนำเข้าข้อมูลสู่ระบบแผนงาน/โครงการ ซึ่งเป็นระบบย่อยภายใต้โครงการพัฒนาระบบฐานข้อมูลด้านการเกษตรและสหกรณ์ของจังหวัด พร้อมทั้งรายงานความก้าวหน้าผลการดำเนินโครงการฯ ให้คณะอนุกรรมการพัฒนาการเกษตรและสหกรณ์จังหวัดฉะเชิงเทราทราบ โดยมีรายละเอียดดังนี้

๑. รายงานความก้าวหน้าผลการดำเนินงานโครงการตามแผนปฏิบัติการด้านการเกษตรและสหกรณ์ของจังหวัดฉะเชิงเทรา ไตรมาสที่ ๒ ปีงบประมาณ พ.ศ. ๒๕๖๘

๑.๑ โครงการทั้งหมด ๓๑๗ โครงการ (ข้อมูล ณ วันที่ ๒๕ มีนาคม ๒๕๖๘)

- โครงการที่ดำเนินการเสร็จเรียบร้อยแล้ว จำนวน ๓๘ โครงการ
- โครงการที่อยู่ระหว่างดำเนินการ จำนวน ๒๗๙ โครงการ

๑.๒ ผลการเบิกจ่ายงบประมาณตามแผนฯ

- งบประมาณรวมทั้งหมด จำนวน ๒๔๔,๓๙๒,๖๕๑ บาท
- ผลการเบิกจ่าย จำนวน ๑๓๗,๒๔๙,๖๕๑ บาท คิดเป็นร้อยละ ๕๖.๑๐
- งบประมาณคงเหลือ จำนวน ๑๐๗,๑๔๓,๐๐๐ บาท คิดเป็นร้อยละ ๔๓.๘๑

โดยแยกตามแหล่งงบประมาณ ดังนี้

แหล่งงบประมาณ	โครงการและงบประมาณ		ผลความก้าวหน้าการดำเนินงาน ไตรมาส ๒/๒๕๖๘					
	จำนวนโครงการ	งบประมาณ	โครงการ				งบประมาณ	
			ยังไม่	กำลัง	ยกเลิก	เสร็จ	เบิกจ่ายแล้ว	ร้อยละ
งบประมาณจังหวัด	-	-	-	-	-	-	-	-
งบปกติ	๓๑๗	๒๔๔,๓๙๒,๖๕๑	-	๒๗๙	-	๓๘	๑๓๗,๒๔๙,๖๕๑	๕๖.๑๐
งบประมาณอื่น ๆ	-	-	-	-	-	-	-	-
รวม	**๓๑๗**	**๒๔๔,๓๙๒,๖๕๑**	**-**	**๒๗๙**	**-**	**๓๘**	**๑๓๗,๒๔๙,๖๕๑**	**๕๑.๑๐**

๑.๓ ผลการบันทึกข้อมูลโครงการและติดตามงานโครงการ

	สป.กษ.	ชป.	ตส.	กป.	ปศ.	พด.	วก.	กสก.	กสส.	สปก.	สศก.	กย.	กข.	มม.	รวม	คิดเป็น%
แผน	๑๑	๑๕๕	๒๑	๑๓	๑๗	๒๒	๗	๒๖	๑๕	๑๔	-	๒	๑๔	-	๓๑๗	๑๐๐.๐๐
ผล	๑๑	๑๕๕	๒๑	๑๓	๑๗	๒๒	๗	๒๖	๑๕	๑๔	-	๒	๑๔	-	๓๑๗	

/๒. รายงาน...

๒. รายงานความก้าวหน้าผลการดำเนินงานโครงการตามแผนปฏิบัติการด้านการเกษตรและสหกรณ์ของจังหวัดฉะเชิงเทรา ไตรมาสที่ ๓ ปีงบประมาณ พ.ศ. ๒๕๖๘

๒.๑ โครงการทั้งหมด ๓๒๓ โครงการ (ข้อมูล ณ วันที่ ๒๕ มิถุนายน ๒๕๖๘)

- โครงการที่ดำเนินการเสร็จเรียบร้อยแล้ว จำนวน ๑๒๘ โครงการ
- โครงการที่อยู่ระหว่างดำเนินการ จำนวน ๑๙๕ โครงการ

๑.๒ ผลการเบิกจ่ายงบประมาณตามแผนฯ

- งบประมาณรวมทั้งหมด จำนวน ๒๕๐,๙๔๙,๓๒๓ บาท
- ผลการเบิกจ่าย จำนวน ๒๐๕,๙๙๖,๕๓๖ บาท คิดเป็นร้อยละ ๘๒.๐๙
- งบประมาณคงเหลือ จำนวน ๔๔,๙๕๒,๗๘๗ บาท คิดเป็นร้อยละ ๑๗.๙๑

โดยแยกตามแหล่งงบประมาณ ดังนี้

แหล่งงบประมาณ	โครงการและงบประมาณ		ผลความก้าวหน้าการดำเนินงาน ไตรมาส ๓/๒๕๖๘					
	จำนวนโครงการ	งบประมาณ	โครงการ				งบประมาณ	
			ยังไม่	กำลัง	ยกเลิก	เสร็จ	เบิกจ่ายแล้ว	ร้อยละ
งบประมาณจังหวัด	-	-	-	-	-	-	-	-
งบปกติ	๓๒๓	๒๕๐,๙๔๙,๓๒๓	-	๑๙๕	-	๑๒๘	๒๐๕,๙๙๖,๕๓๖	๘๒.๐๙
งบประมาณอื่น ๆ	-	-	-	-	-	-	-	-
รวม	**๓๒๓**	**๒๕๐,๙๔๙,๓๒๓**	**-**	**๑๙๕**	**-**	**๑๒๘**	**๒๐๕,๙๙๖,๕๓๖**	**๘๒.๐๙**

๑.๓ ผลการบันทึกข้อมูลโครงการและติดตามงานโครงการ

	สป.กษ.	ชป.	ตส.	กป.	ปศ.	พด.	วก.	กสก.	กสส.	สปก.	สศก.	กย.	กข.	มม.	รวม	คิดเป็น%
แผน	๑๑	๑๕๕	๒๑	๑๓	๑๖	๒๒	๗	๒๒	๑๕	๑๙	-	๒	๒๐	-	๓๒๓	๑๐๐.๐๐
ผล	๑๑	๑๕๕	๒๑	๑๓	๑๖	๒๒	๗	๒๒	๑๕	๑๙	-	๒	๒๐	-	๓๒๓	

มติที่ประชุม รับทราบ และเร่งรัดการดำเนินงานโครงการให้เป็นไปตามเป้าหมาย

๔.๕ การสรรหาปราชญ์เกษตรของแผ่นดิน ประจำปี ๒๕๖๙

เกษตรและสหกรณ์จังหวัดฉะเชิงเทรา แจ้งว่า กระทรวงเกษตรและสหกรณ์ดำเนินการสรรหาปราชญ์เกษตรของแผ่นดิน ประจำปี ๒๕๖๙ เพื่อเป็นการยกย่องและเชิดชูเกียรติแก่ผู้ทรงภูมิปัญญาด้านการเกษตรสาขาต่าง ๆ ซึ่งเป็นผู้มีคุณความดี มีความรู้ความสามารถ และประสบการณ์สมควรเป็นปราชญ์เกษตรของแผ่นดิน เพื่อให้ได้รับการดูแลด้านสวัสดิการและสนับสนุนให้มีการถ่ายทอดความรู้ ประสบการณ์ และความสามารถสู่สังคม เพื่อเข้ารับพระราชทานโล่ หรือเหรียญเชิดชูเกียรติ หรือประกาศนียบัตรในงานพระราชพิธีพืชมงคลจรดพระนังคัลแรกนาขวัญ จึงได้ให้มีการสรรหาปราชญ์เกษตรของแผ่นดินระดับจังหวัด จำนวน ๔ สาขา ดังนี้

๑) สาขาปราชญ์เกษตรผู้ทรงภูมิปัญญาและมีคุณูปการต่อภาคการเกษตรไทย

๒) สาขาปราชญ์เกษตรเศรษฐกิจพอเพียง

๓) สาขาปราชญ์เกษตรดีเด่น

๔) สาขาปราชญ์เกษตรผู้นำชุมชนและเครือข่าย

สำนักงานเกษตรและสหกรณ์จังหวัดฉะเชิงเทรา จึงขอความร่วมมือหน่วยงานเสนอบุคคลเพื่อคัดเลือกและแต่งตั้งเป็นปราชญ์เกษตรของแผ่นดินประจำปี ๒๕๖๙ โดยกำหนดส่งประวัติและผลงานบุคคลที่เห็นว่าเหมาะสม ให้สำนักงานเกษตรและสหกรณ์จังหวัดฉะเชิงเทรา ภายในวันที่ ๑ สิงหาคม ๒๕๖๘

เพื่อพิจารณาคัดเลือกให้เหลือ สาขาละ ๑ ราย พร้อมทั้งตรวจสอบประวัติอาชญกร แล้วจัดส่งรายชื่อ ผลงาน และผลการพิจารณา ให้สำนักงานปลัดกระทรวงเกษตรและสหกรณ์ ภายในเดือน สิงหาคม ๒๕๖๘

พาณิชย์จังหวัดฉะเชิงเทรา เสนอขอให้มีการส่งปราชญ์เกษตรด้านปลากะพง เนื่องจากสำนักงานพาณิชย์จังหวัดฉะเชิงเทรามีแผนที่จะผลักดันปลากะพงของจังหวัดฉะเชิงเทราให้เป็นสินค้า GI

มติที่ประชุม รับทราบ

๔.๖ นโยบายการขับเคลื่อนการดำเนินงานของกระทรวงเกษตรและสหกรณ์

เกษตรและสหกรณ์จังหวัดฉะเชิงเทรา รายงานว่านายอรรถกร ศิริลัทธยากร รัฐมนตรีว่าการกระทรวงเกษตรและสหกรณ์ พร้อมด้วย นายอัครา พรหมเผ่า รัฐมนตรีช่วยว่าการกระทรวงเกษตรและสหกรณ์ มอบนโยบายการขับเคลื่อนการดำเนินงานของกระทรวงเกษตรและสหกรณ์ เมื่อวันที่ ๔ กรกฎาคม ๒๕๖๘ หลักการทำงานสำคัญ คือการพิทักษ์รักษาไว้ซึ่งสถาบันพระมหากษัตริย์ โดยมุ่งเน้นการสืบสาน รักษา และต่อยอด ควบคู่ไปกับการสานต่อนโยบายเดิม ๙ นโยบาย และเพิ่มเติมมาตรการเพื่อลดต้นทุน เพิ่มรายได้ และเสริมแกร่งเกษตรกรไทยให้สามารถแข่งขันได้ ภายใต้วิสัยทัศน์ Ignite Thailand ให้ไทยเป็นศูนย์กลางการเกษตรของโลก ๙ นโยบายหลักเดิม ที่จะเดินหน้าสานต่อ คือ

๑. เน้นการสร้างวิธีการทำงานสู่การปฏิบัติ
๒. เร่งรัดการจัดที่ดินทำกินให้กับเกษตรกร
๓. บริหารจัดการน้ำทั้งน้ำท่วม น้ำแล้ง และการเติมน้ำในเขื่อน
๔. ยกระดับสินค้าเกษตรและบริการมูลค่าสูง
๕. ยกระดับศักยภาพของเกษตรกร/สถาบันเกษตรกรให้เข้มแข็ง
๖. จัดการทรัพยากรทางการเกษตร
๗. รับมือกับภัยธรรมชาติ
๘. สานต่อการทำสงครามสินค้าเกษตรเถื่อนอย่างต่อเนื่อง
๙. อำนวยความสะดวกด้านการเกษตร

/ทั้งนี้...

ทั้งนี้ การเดินหน้ายกระดับสินค้าเกษตรและเสริมศักยภาพเกษตรกร เป็นกลไกหลักในการเพิ่มรายได้ให้กับเกษตรกร ขณะที่การรับมือกับภัยธรรมชาติเป็นภารกิจที่ต้องดำเนินการควบคู่กันไปอย่างจริงจัง ไม่เพียงแค่ช่วยเหลือและเยียวยาเท่านั้น แต่ยังต้องสร้างโอกาสใหม่ เช่น การส่งเสริมอาชีพเสริม เพื่อให้เกษตรกรไทยสามารถปรับตัวและอยู่รอดได้อย่างมั่นคงในทุกสถานการณ์ นอกเหนือจากการสานต่อ ๙ นโยบายหลัก รัฐมนตรีว่าการกระทรวงเกษตรและสหกรณ์ ยังได้เน้นย้ำถึงมาตรการเพิ่มเติมเพื่อ “ลดต้นทุน เพิ่มรายได้ และเสริมแกร่งเกษตรกร” ดังนี้

๑. การลดต้นทุน เพิ่มรายได้ โดยการจัดหาพันธุ์ดี สนับสนุนพันธุ์พืช ประมง และปศุสัตว์คุณภาพได้มาตรฐานที่ ตลาดต้องการ ไม่เน้นความหลากหลาย แต่เน้นคุณภาพที่เกษตรกรสามารถผลิตและขายได้ในราคาที่ดี ส่งเสริมการแปรรูปสินค้าเกษตร กระทรวงเกษตรฯ จะกำกับดูแลในมิติของการแปรรูปขั้นต้น รวมถึงการบรรจุภัณฑ์เพื่อเพิ่มมูลค่าให้กับสินค้าเกษตร โดยมอบหมายให้หน่วยงานที่เกี่ยวข้องร่วมกันขับเคลื่อน

บริหารจัดการด้านการตลาดสินค้าเกษตร กระทรวงเกษตรฯ จะดูแลทั้งระบบ ตั้งแต่ข้อมูลการผลิต การส่งเสริมการผลิต การแปรรูป และการตลาด โดยส่งเสริมให้เกษตรกรหาตลาดได้ด้วยตนเอง สนับสนุนการสร้างแบรนด์ชุมชน และสร้างเรื่องราว (Story telling) ของสินค้าเกษตรในชุมชน องค์การตลาดเพื่อเกษตรกรจะต้องปรับตัวเป็นตลาดรองรับผลผลิต ช่วยเกษตรกรผลิตได้ ขายเป็น ลดการพึ่งพาจากพ่อค้าคนกลาง

๒. เสริมแกร่งเกษตรกรให้สามารถแข่งขันได้ ด้วยผลักดันเรื่องการสร้างโอกาสขยายระยะเวลาการชำระหนี้ของเกษตรกร และสร้างวินัยทางการเงินเพื่อบรรเทาภาระหนี้สินที่เพิ่มขึ้น ควบคู่ไปกับการสร้างโอกาสให้เกษตรกรมีเงินลงทุนทำการเกษตรในระยะต่อไป สนับสนุนการเข้าถึงแหล่งเงินทุนให้กับเกษตรกร ใช้กลไกต่างๆ เช่น กองทุน ประสานกับธนาคารเพื่อการเกษตรและสหกรณ์การเกษตร และธนาคารพาณิชย์อื่นที่มีความพร้อม รวมถึงความร่วมมือของภาคเอกชน มาสนับสนุนการเข้าถึงแหล่งเงินทุนของเกษตรกรในรูปแบบ Soft Loan

ปรับปรุงกฎหมายที่ล้าสมัยให้เป็นปัจจุบัน เพื่อลดขั้นตอนและกระบวนการที่เป็นอุปสรรค รวมถึงการสร้างมาตรฐานสินค้าเกษตรไทยให้เข้มแข็ง และป้องกันสินค้าเกษตรที่ทะลักเข้ามาในประเทศอย่างผิดกฎหมาย โดยให้ทุกหน่วยงานทบทวนและปรับปรุงกฎหมายกฎหมายที่ใช้อยู่ พร้อมทั้งกำหนดแนวทางแก้ไขพร้อม Timeline ที่ชัดเจนเพื่อผลักดันให้เกิดผลที่เป็นรูปธรรม

มติที่ประชุม รับทราบ

/๔.๗ ภาวะเศรษฐกิจ...

๔.๗ ภาวะเศรษฐกิจการเกษตร ไตรมาส ๒ ปี ๒๕๖๘ และแนวโน้ม ปี ๒๕๖๘ จังหวัดฉะเชิงเทรา ผู้แทนผู้อำนวยการสำนักงานเศรษฐกิจการเกษตรที่ ๖ ชลบุรี (สศท. ๖) รายงานว่า

ภาวะเศรษฐกิจการเกษตร
ไตรมาส 2 ปี 2568 และแนวโน้มปี 2568 จังหวัดฉะเชิงเทรา

เครื่องชี้ทางด้านเศรษฐกิจการเกษตรไตรมาส 2 ปี 2568

รายการ	ภาคเกษตร			สาขาพืช			สาขาปศุสัตว์			สาขาประมง		
	Q2/67	Q2/68	%Δ	Q2/67	Q2/68	%Δ	Q2/67	Q2/68	%Δ	Q2/67	Q2/68	%Δ
ดัชนีผลผลิตสินค้าเกษตร	92.9	93.0	0.1	39.8	39.9	0.3	136.5	136.8	0.2	75.9	76.1	0.3
ดัชนีราคาที่เกษตรกรขายได้	142.6	149.2	4.6	167.5	122.4	-26.9	151.8	171.8	13.2	107.3	123.6	15.2
ดัชนีรายได้เกษตรกร	132.5	138.8	4.8	66.7	48.8	-26.8	207.2	235.0	13.4	81.4	94.1	15.6

ไตรมาส 2 ปี 2568 ดัชนีผลผลิตสินค้าเกษตรอยู่ที่ระดับ 93.0 เพิ่มขึ้นร้อยละ 0.1 เมื่อเทียบกับช่วงเดียวกันของปีที่ผ่านมา เนื่องจากผลผลิตสินค้าเกษตรสำคัญเพิ่มขึ้น ได้แก่ ข้าว มะม่วง ไก่เนื้อ ปลานิล สุกร ไข่ไก่ และยางพารา ส่วนดัชนีราคาที่เกษตรกรขายได้อยู่ที่ระดับ 149.2 เพิ่มขึ้นร้อยละ 4.6 เนื่องจากราคาสินค้าเกษตรสำคัญเพิ่มขึ้น ได้แก่ สุกร ไก่เนื้อ กุ้งขาวแวนนาไม และปลานิล ส่งผลให้ดัชนีรายได้เกษตรกรอยู่ที่ระดับ 138.8 เพิ่มขึ้นร้อยละ 4.8

ภาวะเศรษฐกิจการเกษตรไตรมาส 2 ปี 2568 ขยายตัวร้อยละ 0.1

ภาวะเศรษฐกิจการเกษตร ไตรมาส 2 ปี 2568 ขยายตัวร้อยละ 0.1 เมื่อเทียบกับช่วงเดียวกันของปีที่ผ่านมา เป็นผลมาจากสาขาปศุสัตว์ ขยายตัวร้อยละ 0.1 ซึ่งมีสัดส่วนร้อยละ 68.1 ของผลิตภัณฑ์มวลรวม (GPP) ภาคเกษตร จากการเพิ่มขึ้นของผลผลิตสุกร ไข่ไก่ และไก่เนื้อ รวมทั้งสาขาพืช และสาขาประมง ขยายตัวร้อยละ 0.2 และ 0.2 ซึ่งมีสัดส่วนร้อยละ 14.2 และ 12.4 ของ GPP ภาคเกษตร ส่วนสาขาบริการทางการเกษตร และสาขาป่าไม้ หดตัวตัวร้อยละ 0.8 และ 3.7 ซึ่งมีสัดส่วนร้อยละ 4.9 และ 0.4 ของ GPP ภาคเกษตร

GPP ภาคเกษตร ไตรมาส 2 ปี 2568

สาขาพืช
0.2%
เนื่องจากสภาพอากาศที่เอื้ออำนวยและปริมาณน้ำมีเพียงพอกว่าปีที่ผ่านมาส่งผลให้ข้าวมีผลผลิตเฉลี่ยต่อไร่เพิ่มขึ้น มะม่วงติดผลมากขึ้น และยางพารามีปริมาณเพิ่มขึ้น

สาขาปศุสัตว์
0.1%
เนื่องจากเกษตรกรมีการบริหารจัดการและมาตรการควบคุมป้องกันโรคที่ดี และมีความต้องการของผู้บริโภคทั้งสุกร ไข่ไก่ และไก่เนื้ออย่างต่อเนื่อง

สาขาประมง
0.2%
เนื่องจากสภาพอากาศที่เอื้ออำนวย มีปริมาณน้ำเพียงพอต่อการเลี้ยงปลานิลกว่าปีที่ผ่านมา ประกอบกับราคาที่จูงใจ ส่งผลให้เกษตรกรบางส่วนปล่อยพันธุ์ปลาเพิ่มขึ้น

สาขาบริการทางการเกษตร
-0.8%
การใช้บริการเครื่องจักรกลทางการเกษตรในกิจกรรมการเพาะปลูกและการเก็บเกี่ยวมันสำปะหลังลดลง

สาขาป่าไม้
-3.7%
เนื่องจากในปีที่ผ่านมาเกษตรกรได้โค่นยางพาราที่มีอายุครบไปมากแล้ว พื้นที่ที่มีต้นยางพาราครบอายุโค่นจึงน้อยลงกว่าปีที่ผ่านมา

หมายเหตุ : ข้อมูลประมาณการเบื้องต้น ณ ราคาที่แท้จริง โดยวิธีการคำนวณดัชนีแบบปริมาณลูกโซ่ (CVM) ที่มา : สำนักงานเศรษฐกิจการเกษตรที่ 6

/สถานการณ์...

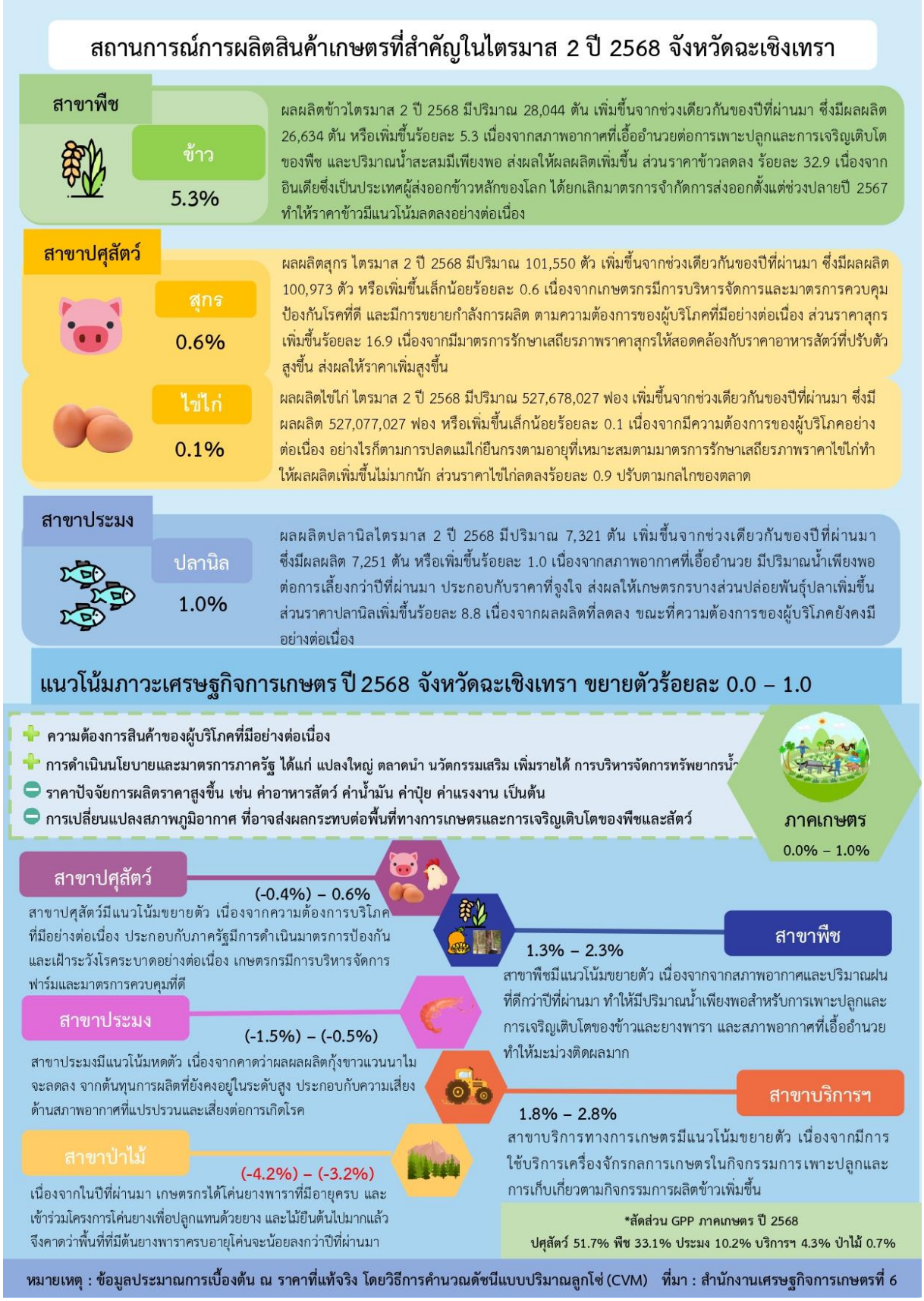

มติที่ประชุม รับทราบ และนำไปใช้ประโยชน์ในการวางแผนและปรับแผนงานโครงการต่อไป

/ระเบียบวาระ...

ระเบียบวาระที่ ๕ เรื่องเพื่อพิจารณา

ร่างแผนพัฒนาการเกษตรและสหกรณ์ของจังหวัดฉะเชิงเทรา (พ.ศ. ๒๕๖๖ – ๒๕๗๐) ฉบับทบทวน ประจำปีงบประมาณ พ.ศ. ๒๕๗๐

เกษตรและสหกรณ์จังหวัดฉะเชิงเทรา รายงานว่า ตามที่กระทรวงเกษตรและสหกรณ์ มอบหมายให้สำนักงานเกษตรและสหกรณ์จังหวัดฉะเชิงเทรา ดำเนินการปรับปรุงแผนพัฒนาการเกษตรและสหกรณ์ของจังหวัด พ.ศ. ๒๕๖๖ – ๒๕๗๐ ให้เป็นปัจจุบัน โดยสำนักงานเกษตรและสหกรณ์จังหวัดฉะเชิงเทราได้ดำเนินการตามกระบวนการที่กระทรวงเกษตรและสหกรณ์กำหนด ดังนี้

๑. สำนักงานเกษตรและสหกรณ์จังหวัดฉะเชิงเทรา ในฐานะฝ่ายเลขานุการคณะทำงานจัดทำแผนพัฒนาการเกษตรและสหกรณ์จังหวัดฉะเชิงเทรา ขอความอนุเคราะห์คณะทำงานจัดทำแผนฯ พิจารณาให้ความคิดเห็นตัวชี้วัด ค่าเป้าหมาย และข้อมูลด้านต่าง ๆ ตามแผนพัฒนาการเกษตรและสหกรณ์ของจังหวัดฉะเชิงเทรา ปี ๒๕๖๖ – ๒๕๗๐ (ฉบับทบทวน ปีงบประมาณ พ.ศ. ๒๕๗๐) และดำเนินการจัดประชุมคณะทำงานจัดทำแผนพัฒนาการเกษตรและสหกรณ์ของจังหวัดฉะเชิงเทรา เพื่อพิจารณา/ปรับปรุง/แก้ไข (ร่าง) แผนพัฒนาการเกษตรและสหกรณ์ของจังหวัด (พ.ศ. ๒๕๖๖ - ๒๕๗๐) ฉบับทบทวน ประจำปีงบประมาณ พ.ศ. ๒๕๗๐ เมื่อวันจันทร์ที่ ๙ มิถุนายน ๒๕๖๘ เวลา ๐๙.๓๐ - ๑๒.๐๐ น. ณ ห้องประชุมสำนักงานเกษตรและสหกรณ์จังหวัดฉะเชิงเทรา

๒. สำนักงานเกษตรและสหกรณ์จังหวัดฉะเชิงเทรา จัดประชุมประชาพิจารณ์จัดทำร่างแผนพัฒนาการเกษตรและสหกรณ์ของจังหวัดฉะเชิงเทรา ปี ๒๕๖๖ – ๒๕๗๐ (ฉบับทบทวน ปีงบประมาณ พ.ศ. ๒๕๗๐) เมื่อวันศุกร์ที่ ๒๐ มิถุนายน ๒๕๖๘ เวลา ๑๓.๓๐ – ๑๖.๓๐ น. ณ ห้องประชุมโครงการส่งน้ำและบำรุงรักษาพระองค์ไชยานุชิต เพื่อรับฟังข้อคิดเห็น ข้อเสนอแนะ ข้อสังเกต และข้อวิจารณ์ เพื่อนำมาปรับปรุงแผนพัฒนาการเกษตรและสหกรณ์ของจังหวัดฉะเชิงเทรา ปี ๒๕๖๖ – ๒๕๗๐ (ฉบับทบทวน ปีงบประมาณ พ.ศ. ๒๕๗๐) โดยมีส่วนราชการทั้งภายในและภายนอกสังกัดกระทรวงเกษตรและสหกรณ์ ภาคประชาชน ภาคประชาสังคม และผู้แทนเกษตรกร เข้าร่วมประชุม

/๓. สำนักงาน...

๓. สำนักงานเกษตรและสหกรณ์จังหวัดฉะเชิงเทรา จัดประชุมคณะกรรมการขับเคลื่อนงานด้านการเกษตรระดับจังหวัด (SCP) จังหวัดฉะเชิงเทรา ครั้งที่ ๓/๒๕๖๘ เมื่อวันศุกร์ที่ ๒๗ มิถุนายน ๒๕๖๖ เพื่อพิจารณาให้ความเห็นชอบแผนพัฒนาการเกษตรและสหกรณ์ของจังหวัดฉะเชิงเทรา ปี ๒๕๖๖ – ๒๕๗๐ (ฉบับทบทวน ปีงบประมาณ พ.ศ. ๒๕๗๐) ซึ่งที่ประชุมมีมติเห็นชอบแผนพัฒนาการเกษตรและสหกรณ์ของจังหวัดฉะเชิงเทรา ปี ๒๕๖๖ – ๒๕๗๐ (ฉบับทบทวน ปีงบประมาณ พ.ศ. ๒๕๗๐) และเสนอต่อคณะอนุกรรมการพัฒนาการเกษตรและสหกรณ์จังหวัดฉะเชิงเทรา เพื่อขอความเห็นชอบ โดยสรุปได้ดังนี้

- ส่วนที่ ๑ บทนำ

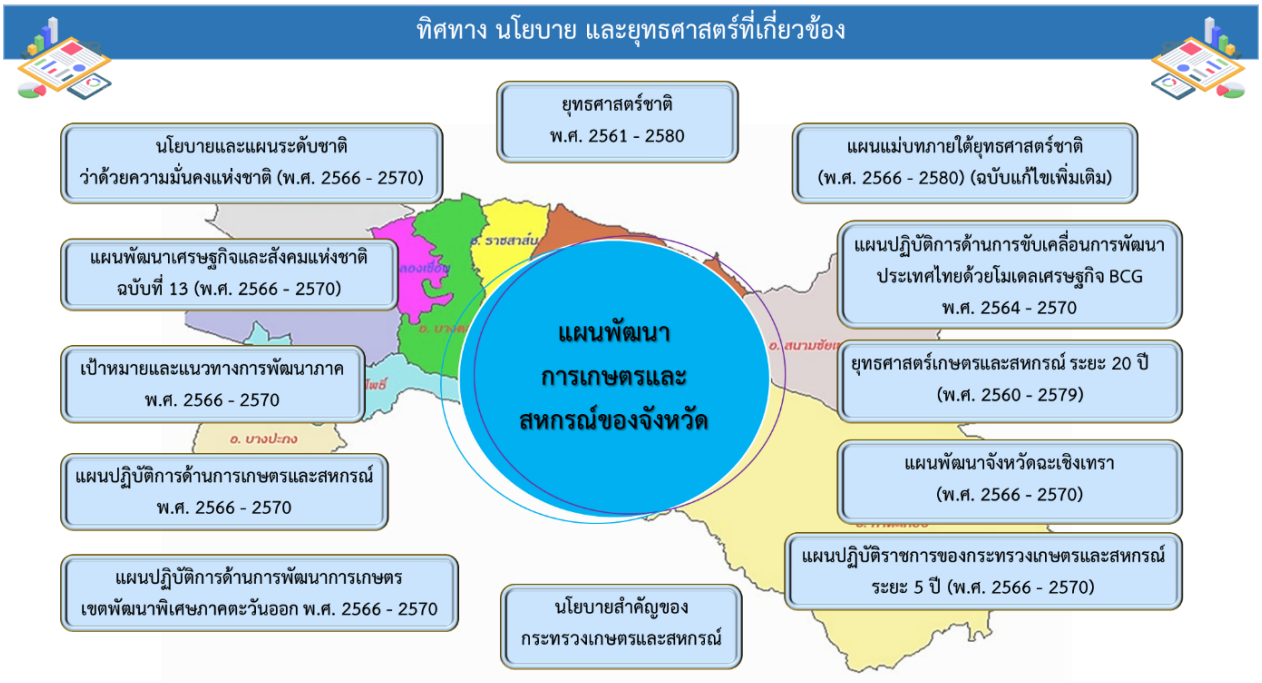

- ส่วนที่ ๒ ข้อมูลเพื่อการพัฒนาด้านการเกษตรและสหกรณ์ของจังหวัด

/ข้อมูลสินค้า...

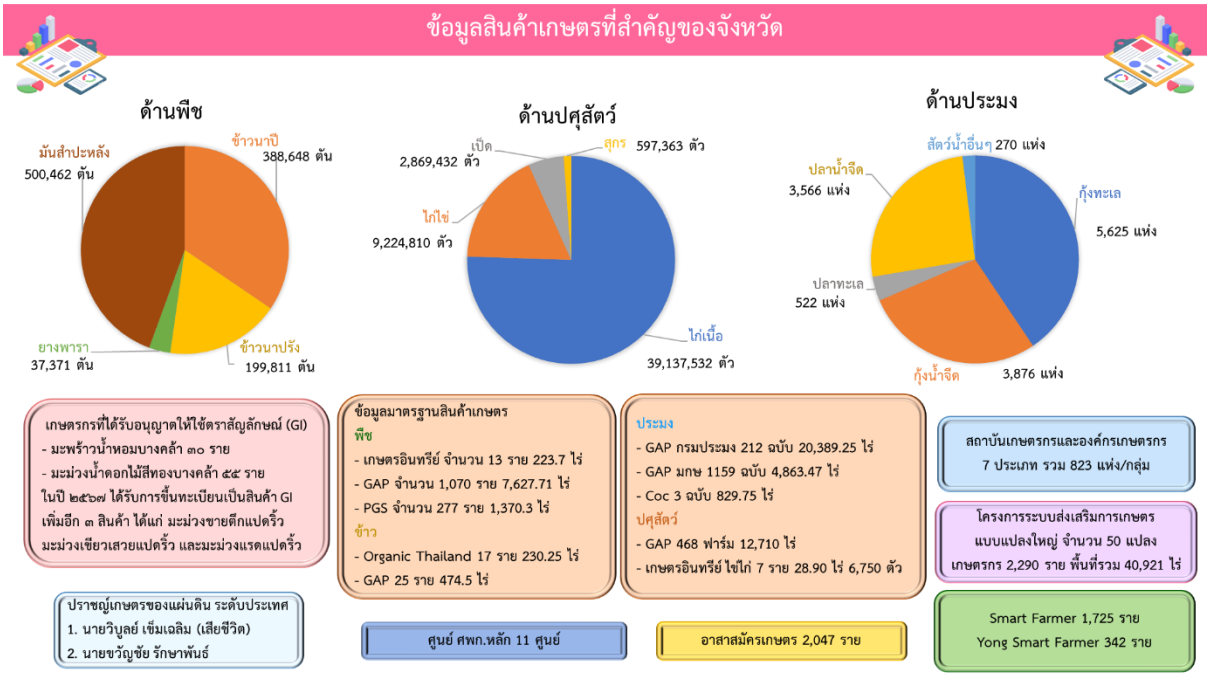

- ส่วนที่ ๓ วิเคราะห์สภาพแวดล้อมด้านการเกษตรและสหกรณ์ของจังหวัด

การวิเคราะห์สภาพแวดล้อมภายนอกโดย PESTEL Analysis

โอกาส (Opportunity)	อุปสรรค (Threats)
<u>ด้านการเมือง</u> ๑ นโยบายสำคัญของรัฐบาลที่สนับสนุนการพัฒนาด้านการเกษตรของจังหวัดฉะเชิงเทรา ได้แก่ - นโยบายการแก้ปัญหาหนี้สินทั้งในภาคเกษตร ภาคธุรกิจ และภาคประชาชน รัฐบาลจะลดภาระพี่น้องเกษตรกรด้วยการพักหนี้เกษตรกรตามเงื่อนไขและคุณสมบัติที่เหมาะสม - นโยบายส่งเสริมการผลิตและการใช้พลังงานสะอาดและพลังงานหมุนเวียน เพื่อให้สอดคล้องกับแนวทางการพัฒนาเศรษฐกิจและสิ่งแวดล้อมอย่างยั่งยืน - นโยบายการทูตเศรษฐกิจเชิงรุกเพื่อเปิดประตูการค้าสู่ตลาดใหม่ ๆ ให้สินค้าและบริการของประเทศไทย เร่งการเจรจากรอบความร่วมมือทางการค้าระหว่างประเทศ (FTA) - นโยบายส่งเสริมการพัฒนาเศรษฐกิจใหม่ อาทิการพัฒนาเศรษฐกิจดิจิทัล อุตสาหกรรมเทคโนโลยีขั้นสูง อุตสาหกรรมสีเขียว ต่อยอดเขตเศรษฐกิจพิเศษ และระเบียงเศรษฐกิจทั้ง ๔ ภาค ให้มีประสิทธิภาพมากขึ้น - การพัฒนาเศรษฐกิจการค้าที่ถูกกฎหมายตามแนวชายแดนเพื่อสร้างเงิน สร้างงาน สร้างรายได้ให้กับประชาชน - การสร้างรายได้ในภาคการเกษตรโดยใช้หลักการ ตลาดนำ นวัตกรรมเสริม เพิ่มรายได้โดยการสนับสนุนการเพิ่มประสิทธิภาพและผลิตภาพของภาคการเกษตรควบคู่ไปด้วยกัน - การบูรณาการองค์ความรู้ด้านการบริหารจัดการน้ำให้มีประสิทธิภาพเพื่อตอบสนองต่อความต้องการน้ำในแต่ละพื้นที่	๑. นโยบายภาครัฐบางอย่างไม่เอื้อต่อการพัฒนาด้านการเกษตรของจังหวัดฉะเชิงเทรา เช่น - การตามโครงการเขตพัฒนาพิเศษภาคตะวันออก (EEC) ทำให้พื้นที่เกษตรกรรมลดลง เนื่องจากถูกปรับเปลี่ยนเป็นพื้นที่อุตสาหกรรมและที่อยู่อาศัย - นโยบายระดับประเทศไม่สอดคล้องกับความต้องการระดับพื้นที่ - นโยบายการประกันรายได้สินค้าเกษตรจากภาครัฐเป็นอุปสรรคในการพัฒนาตนเองของเกษตรกร เนื่องจากได้รับความช่วยเหลือตลอดเวลา ส่งผลให้ขาดทักษะในการพัฒนาอาชีพ - มาตรการช่วยเหลือจากภาครัฐยังไม่ครอบคลุมการจัดการผลผลิตทั้งหมด - นโยบายการค้าเสรี การรวมกลุ่มทางการค้า ทำให้มาตรการทางภาษีลดลง การแข่งขันทางการค้ามากขึ้น

/โอกาส...

โอกาส (Opportunity)	อุปสรรค (Threats)
- ใช้การบริหารจัดการแปลงเกษตรด้วยนวัตกรรมเกษตรแม่นยำ (Precision Farming) การวิจัย พัฒนาพันธุ์เพื่อเพิ่มผลผลิตและเพิ่มมูลค่าผลตอบแทนต่อไร่ให้สูงขึ้น - การหาตลาดให้สินค้าเกษตรได้ขายในราคาที่เหมาะสม สนับสนุนให้เปลี่ยนแปลงการปลูกพืชให้เหมาะสมกับสภาพแวดล้อมทางธรรมชาติ และเศรษฐกิจ และการแปรรูปผลผลิตทางการเกษตรให้มีมูลค่าสูงขึ้น - การฟื้นชีวิตอุตสาหกรรมประมงให้กลับมาเป็นแหล่งรายได้ที่สำคัญของประชาชนอีกครั้งด้วยการแก้ไขข้อกฎหมายและการบังคับใช้กฎหมายให้เหมาะสม อันเป็นการบริหารจัดการทรัพยากรทางทะเลให้อยู่กับประเทศอย่างยั่งยืน - การบริหารจัดการภาคการเกษตรที่ครบถ้วนทุกด้านตั้งแต่ดิน น้ำ พันธุ์พืช พันธุ์สัตว์กลไกราคาแหล่งเงินทุนนวัตกรรม และกรรมสิทธิ์ที่ดินของเกษตรกรผู้ปลูกพืช ผู้เลี้ยงปศุสัตว์ และกลุ่มประมง มีเป้าหมายทำให้รายได้ของเกษตรกรทั้งประเทศเพิ่มขึ้นอย่างมีนัยสำคัญภายในระยะเวลา ๔ ปี - การให้ประชาชนสามารถใช้ประโยชน์จากสินทรัพย์เพื่อสร้างโอกาสในการมีอาชีพ รายได้ และความมั่นคงในชีวิต โดยรัฐบาลจะเร่งดำเนินการให้ประชาชนมีสิทธิ ในที่ดิน มีชีวิตที่มั่นคง พิจารณาเอกสารสิทธิการใช้ประโยชน์ให้เป็นโฉนด เพื่อให้สามารถนำไปต่อยอดให้เข้าถึงแหล่งทุนได้ นำมาพัฒนาที่ดินเพื่อสร้างคุณภาพชีวิตที่ดีขึ้นในระยะยาว - การส่งเสริมแนวทางที่สร้างรายได้จากผืนดินและส่งเสริมสิ่งแวดล้อมไปพร้อมกัน โดยกำหนดให้มีสัดส่วนการปลูกไม้ยืนต้นให้เหมาะสมกับประเภทและลักษณะของพื้นที่ และส่งเสริมให้เจ้าของที่ดินหรือชุมชนโดยรอบได้รับประโยชน์จากการเพิ่มพูนของระบบนิเวศ การขายคาร์บอนเครดิตอย่างยุติธรรมและได้รับการยอมรับจากระดับสากล - การนำพื้นที่ของหน่วยทหารที่เกินความจำเป็นมาใช้ให้เป็นประโยชน์ต่อประชาชน โดยเฉพาะการใช้เพื่อการเกษตร - การพัฒนาโครงสร้างพื้นฐานและระบบสาธารณูปโภค - การเพิ่มพูนความสมบูรณ์ของระบบนิเวศและการใช้เป็นแหล่งเรียนรู้เพื่อสนับสนุนการสร้างรายได้ การสร้างโอกาสทางเศรษฐกิจและการสร้างความเข้มแข็งด้านสังคมของประเทศ - ส่งเสริมและเร่งฟื้นฟูความสมบูรณ์ของดินและน้ำคืนสู่ธรรมชาติ รักษาความสมดุลของระบบนิเวศและอนุรักษ์ความหลากหลายพันธุ์สัตว์ป่า แก้ไขปัญหาความเสื่อมโทรมและมลภาวะเพื่อคืนสิ่งแวดล้อมที่ดีให้แก่คนไทย พร้อมทั้งวางแผนรับมือและป้องกันวิกฤตด้านสิ่งแวดล้อมที่กำลังจะเกิดขึ้นในอนาคต รัฐบาลจะแก้ปัญหาด้านสิ่งแวดล้อมที่เป็นวาระแห่งชาติโดยเฉพาะเรื่องฝุ่นควัน PM๒.๕ ที่ทวีความรุนแรงขึ้นทุกปีและส่งผลกระทบต่อสุขภาพของประชาชนทุกคนด้วยการสร้างแรงจูงใจทางเศรษฐกิจทั้งทางบวกและทางลบในภาคเกษตรกรรม ใช้ข้อมูลจากดาวเทียมเพื่อประเมินผลและติดตามการบังคับใช้กฎหมาย รวมถึงการสร้างความร่วมมือกับประเทศเพื่อนบ้านในการแก้ไขปัญหาดังกล่าว ๒. มีการจัด Zoning ในการทำเกษตรกรรมในพืชเศรษฐกิจของประเทศ	

/โอกาส...

โอกาส (Opportunity)	อุปสรรค (Threats)
<u>ด้านเศรษฐกิจ</u> ๓. ตลาดต่างประเทศมีความต้องการมะม่วงน้ำดอกไม้เพิ่มมากขึ้นอย่างต่อเนื่อง เช่น ประเทศจีน ประเทศเกาหลี ประเทศญี่ปุ่น ประเทศในตะวันออกกลาง และประเทศในแถบยุโรป ๔. มะม่วงอาร์ทูอีทู (R๒E๒) เป็นพืชเศรษฐกิจที่มีความต้องการสูงของตลาดทั้งในประเทศและต่างประเทศ ๕. มีตลาดสินค้าเกษตรออนไลน์ที่เป็นที่นิยมมากขึ้น เช่น DGT Farm (ตลาดเกษตรออนไลน์) รวมถึงช่องทางอื่น เช่น Facebook Line TikTok Lazada และ Shopee เป็นต้น เพื่อเพิ่มช่องทางการจำหน่ายสินค้าเกษตรให้แก่ผู้บริโภคโดยตรง	๒. ผลกระทบจากสถานการณ์การระบาดของโรคติดเชื้อไวรัสโคโรนา ๒๐๑๙ ทำให้เศรษฐกิจตกต่ำ ๓. ราคาสินค้าเกษตรผันผวน ๔. ระบบตลาดแบบผูกขาด ทำให้เกษตรกรไม่สามารถกำหนดราคาจำหน่ายผลผลิตอย่างเป็นธรรมได้ ๕. การลงทุนใช้เทคโนโลยี/โรงงานแปรรูปมีต้นทุนสูง ๖. การแข่งขันทางการตลาดสูง ทั้งภายในประเทศและต่างประเทศ ๗. ราคาวัตถุดิบอาหารสัตว์ เวชภัณฑ์ มีการปรับตัวสูงขึ้นอย่างต่อเนื่อง ๘. มีการลักลอบนำเข้าสินค้าเกษตรจากประเทศเพื่อนบ้าน
<u>ด้านสังคม</u> ๖. กระแสการบริโภคอาหารเพื่อสุขภาพที่มีแนวโน้มเพิ่มสูงขึ้น ตลาดทั้งในประเทศและต่างประเทศ มีความต้องการสินค้าเกษตรที่ปลอดภัยและได้มาตรฐาน ส่งผลให้สินค้าเกษตรปลอดภัยได้รับความนิยมมากขึ้น ๗. คนรุ่นใหม่ไม่นิยมทำกับข้าวเอง ธุรกิจร้านอาหารจึงเติบโตมากขึ้น ความต้องการวัตถุดิบสูงขึ้น ๘. มีคลิป VDO ที่นำเสนอการทำอาหารมากขึ้น ผ่านช่องทางต่างๆ เช่น YouTube Facebook Reel และ TikTok ส่งผลให้ผลผลิตทางการเกษตรมีความต้องการเพิ่มสูงขึ้น เนื่องจากมีกลุ่มผู้บริโภคที่ต้องการลองทำอาหารตาม ๙. มีการประชาสัมพันธ์สร้างการรับรู้ให้แก่เกษตรกร ในช่วงหน้าแล้ง และในช่วงที่มีการระบาดของโรคแมลงศัตรูพืช รวมถึงโรคระบาดต่างๆ ๑๐. การพัฒนาภายใต้เขตพัฒนาพิเศษภาคตะวันออก EEC ทำให้มีแนวโน้มประชากรเข้ามาอาศัยในพื้นที่มากขึ้น ส่งผลให้มีการบริโภคสูงขึ้น ๑๑. ผลิตภัณฑ์จังหวัดต่อหัวของจังหวัดฉะเชิงเทรา เป็นอันดับที่ ๖ ของประเทศ แสดงให้เห็นถึงการมีตลาดที่มีศักยภาพ ประชากรมีกำลังซื้อสูง ทำให้เพิ่มโอกาสให้เกษตรกรสามารถจำหน่ายสินค้าเกษตรปลอดภัยได้มากขึ้น	๙. สื่อ social เชิงลบมีผลต่อความน่าเชื่อถือในการบริโภคสินค้าเกษตร
<u>ด้านเทคโนโลยี</u> ๑๒. เทคโนโลยีบางอย่างมีราคาถูกลง ทำให้เกษตรกรสามารถเข้าถึงได้ง่าย ๑๓. มีแอพพลิเคชั่นของหน่วยงานทั้งภายในและภายนอกสังกัดกระทรวงเกษตรและสหกรณ์ ในการสนับสนุนข้อมูลทางด้านการเกษตรให้แก่เกษตรกร ๑๔. มีแนวคิด internet of thing มาใช้ในการผลิต ๑๕. มีเทคโนโลยีการเก็บรักษาที่สามารถยืดอายุผลผลิตสินค้าเกษตร ทำให้สามารถขนส่งทางเรือได้	๑๐. เทคโนโลยีบางอย่างมีราคาสูง เกษตรกรยังเข้าไม่ถึงเนื่องจากไม่คุ้มค่าต่อการลงทุน เช่น โดรน เครื่องจักร เป็นต้น ๑๑. อุปกรณ์ทางการเกษตรบางอย่างที่ต้องควบคุมด้วยระบบคอมพิวเตอร์ ต้องใช้ทักษะ และใบอนุญาต และต้องผ่านการอบรม ๑๒. ปัญหาการขนส่งสินค้าเกษตรบางชนิดมีค่าขนส่งค่อนข้างสูง อีกทั้งข้อปฏิบัติหรือกฎระเบียบของบริษัทขนส่งยังไม่เอื้ออำนวยกับการขนส่งสินค้าทางการเกษตรที่เน่าเสียง่าย
<u>ด้านกฎหมาย</u> ๑๖. มีกฎหมายที่เกี่ยวข้องไว้รองรับ เช่น พระราชบัญญัติพันธุ์พืช พ.ศ. ๒๕๑๘ พระราชบัญญัติควบคุมการฆ่าสัตว์เพื่อการจำหน่ายเนื้อสัตว์ พ.ศ. ๒๕๕๙ พระราชบัญญัติโรคระบาดสัตว์ พ.ศ. ๒๕๕๘ พระราชกำหนดการประมง พ.ศ. ๒๕๕๘ และที่แก้ไขเพิ่มเติม พระราชบัญญัติสหกรณ์ พ.ศ. ๒๕๔๒ และที่แก้ไขเพิ่มเติม พระราชบัญญัติส่งเสริมวิสาหกิจชุมชน พ.ศ. ๒๕๔๘ และพระราชบัญญัติมาตรฐานสินค้าเกษตร พ.ศ. ๒๕๕๑ และที่แก้ไขเพิ่มเติมเป็นต้น	๑๓. กฎหมายที่เป็นอุปสรรค เช่น - กฎหมายห้ามใช้เครื่องมือในการทำประมงบางชนิด ทำให้เป็นอุปสรรคในการประกอบอาชีพของชาวประมง - กฎหมายผังเมือง มีข้อห้ามเรื่องการตั้งโรงงานแปรรูปภายในระยะ ๕๐๐ เมตรจากแหล่งน้ำ - มีข้อจำกัดการขออนุญาตการแปรรูปสินค้าเกษตรบางชนิด (แอลกอฮอล์) ๑๔. EU ยังไม่รับรองไข่ไก่และห้ามนำเข้าผลิตภัณฑ์ที่มีไข่จากไทยเป็นส่วนผสม

/โอกาส...

โอกาส (Opportunity)	อุปสรรค (Threats)
<u>ด้านสิ่งแวดล้อม</u> ๑๗. ความหลากหลายทางชีวภาพของลุ่มน้ำบางปะกง ส่งผลดีต่อคุณภาพสินค้าเกษตร เช่น มะพร้าวน้ำหอม มะม่วง ปลากะพง ๑๘. กระแสการอนุรักษ์สิ่งแวดล้อม การปิดน่านน้ำเป็นเวลาทำให้ปริมาณสัตว์น้ำเพิ่มมากขึ้น ๑๙. สภาพแวดล้อมที่เปลี่ยนแปลงไป พันธุ์ข้าวของจังหวัดมีความหลากหลาย สามารถเลือกใช้ให้เหมาะสมได้ เช่นข้าวพันธุ์ที่ต้องการน้ำน้อย ข้าวพันธุ์ที่มีระยะเวลาเก็บเกี่ยวสั้น รวมถึงการป้องกันการระบาดของโรคในข้าวได้	๑๕. ปรากฏการณ์เอลนีโญและลานีญา ทำให้ภาวะอากาศแปรปรวน อุณภูมิโลกสูงขึ้น แหล่งน้ำธรรมชาติลดลง ส่งผลต่อภาคการเกษตร ๑๖. การทำการเกษตรภาคปศุสัตว์ทำให้เกิดกลิ่น เกิดผลกระทบต่อมลภาวะในเขตชุมชน ๑๗. การเกิดโรคระบาดในพืชและสัตว์ เช่น ASF โรคปากและเท้าเปื่อย (FMD) โรคไข้หวัดนก แมลงศัตรูพืช ๑๘. ปัญหาช้างป่าบุกรุกทำลายพืชผลทางการเกษตร

- ส่วนที่ ๔ (ร่าง) แผนพัฒนาการเกษตรและสหกรณ์ของจังหวัดฉะเชิงเทรา (พ.ศ. ๒๕๖๖ – ๒๕๗๐) ฉบับทบทวน ประจำปีงบประมาณ พ.ศ. ๒๕๗๐

ประเด็น	แผนพัฒนาการเกษตรและสหกรณ์ของจังหวัด พ.ศ. ๒๕๖๖ – ๒๕๗๐ (ฉบับทบทวน ปีงบประมาณ พ.ศ. ๒๕๖๙)	แผนพัฒนาการเกษตรและสหกรณ์ของจังหวัด พ.ศ. ๒๕๖๖ - ๒๕๗๐ (ฉบับทบทวน ปีงบประมาณ พ.ศ. ๒๕๗๐)	หมายเหตุ
วิสัยทัศน์ (Vision)	ยกระดับภาคการเกษตรของจังหวัดด้วยเทคโนโลยี นวัตกรรม ให้เป็นแหล่งผลิตอาหารที่ปลอดภัย มีคุณภาพและได้มาตรฐาน เกษตรกรมีความเข้มแข็งสามารถพึ่งพาตนเองได้อย่างยั่งยืน	ยกระดับภาคการเกษตรของจังหวัดด้วยเทคโนโลยี นวัตกรรม ให้เป็นแหล่งผลิตอาหารที่ปลอดภัย มีคุณภาพและได้มาตรฐาน เกษตรกรมีความเข้มแข็งสามารถพึ่งพาตนเองได้อย่างยั่งยืน	คงเดิม
พันธกิจ (Mission)	บริหารจัดการทรัพยากรด้านการเกษตรเพื่อพัฒนาภาคการเกษตรให้ทันสมัย ปลอดภัย สร้างมูลค่าเพิ่ม และบริหารจัดการธุรกิจเกษตรได้อย่างมีประสิทธิภาพและมีความยั่งยืน	บริหารจัดการทรัพยากรด้านการเกษตรเพื่อพัฒนาภาคการเกษตรให้ทันสมัย ปลอดภัย สร้างมูลค่าเพิ่ม และบริหารจัดการธุรกิจเกษตรได้อย่างมีประสิทธิภาพและมีความยั่งยืน	คงเดิม
เป้าประสงค์หลัก (Goals)	๑. พัฒนาภาคการเกษตรด้วยเทคโนโลยีนวัตกรรมให้มีความทันสมัย ๒. ผลิตสินค้าเกษตรให้มีความเพียงพอและปลอดภัย ได้มาตรฐาน รองรับการเปลี่ยนแปลงของเมืองในอนาคต ๓. เกษตรกรสามารถบริหารจัดการธุรกิจได้ มีรายได้เพิ่มขึ้น สามารถพึ่งพาตนเองได้อย่างยั่งยืน	๑. พัฒนาภาคการเกษตรด้วยเทคโนโลยีนวัตกรรมให้มีความทันสมัย ๒. ผลิตสินค้าเกษตรให้มีความเพียงพอและปลอดภัย ได้มาตรฐาน รองรับการเปลี่ยนแปลงของเมืองในอนาคต ๓. เกษตรกรสามารถบริหารจัดการธุรกิจได้ มีรายได้เพิ่มขึ้น สามารถพึ่งพาตนเองได้อย่างยั่งยืน	คงเดิม

/ประเด็น...

ประเด็น	แผนพัฒนาการเกษตรและสหกรณ์ของจังหวัด พ.ศ. ๒๕๖๖ – ๒๕๗๐ (ฉบับทบทวน ปีงบประมาณ พ.ศ. ๒๕๖๙)	แผนพัฒนาการเกษตรและสหกรณ์ของจังหวัด พ.ศ. ๒๕๖๖ - ๒๕๗๐ (ฉบับทบทวน ปีงบประมาณ พ.ศ. ๒๕๗๐)	หมายเหตุ
ประเด็นยุทธศาสตร์ (Strategic Issue)			
ประเด็นยุทธศาสตร์ (Strategic Issue)	**๓ ประเด็นยุทธศาสตร์**	**๓ ประเด็นยุทธศาสตร์**	
	ประเด็นยุทธศาสตร์ที่ ๑ บริหารจัดการทรัพยากรด้านการเกษตรเพื่อสนับสนุนการผลิตอย่างยั่งยืน **เป้าประสงค์เชิงยุทธศาสตร์** บริหารจัดการปัจจัยโครงสร้างพื้นฐานด้านการเกษตรให้มีศักยภาพสูงสุด **ตัวชี้วัด** ๑. มีปริมาณแหล่งน้ำในภาคการเกษตรเพิ่มขึ้น (ร้อยละ) **กลยุทธ์** ๑. เพิ่มแหล่งน้ำให้เพียงพอต่อภาคการผลิต ๒. ปรับปรุง/บำรุงรักษาแหล่งน้ำให้เพียงพอ ๓. บริหารจัดการทรัพยากรดิน น้ำให้เหมาะสมสนับสนุนภาคการผลิต	**ประเด็นยุทธศาสตร์ที่ ๑** บริหารจัดการทรัพยากรด้านการเกษตรเพื่อสนับสนุนการผลิตอย่างยั่งยืน **เป้าประสงค์เชิงยุทธศาสตร์** บริหารจัดการปัจจัยโครงสร้างพื้นฐานด้านการเกษตรให้มีศักยภาพสูงสุด **ตัวชี้วัด** ๑. มีปริมาณแหล่งน้ำในภาคการเกษตรเพิ่มขึ้น (ร้อยละ) **กลยุทธ์** ๑. เพิ่มแหล่งน้ำให้เพียงพอต่อภาคการผลิต ๒. ปรับปรุง/บำรุงรักษาแหล่งน้ำให้เพียงพอ ๓. บริหารจัดการทรัพยากรดิน น้ำให้เหมาะสมสนับสนุนภาคการผลิต	คงเดิม
	ประเด็นยุทธศาสตร์ที่ ๒ ส่งเสริมและพัฒนาศักยภาพการผลิตสินค้าเกษตรเพื่อเพิ่มความสามารถในการแข่งขัน **เป้าประสงค์เชิงยุทธศาสตร์** ๑. ส่งเสริม สนับสนุนการผลิตสินค้าเกษตรให้ได้มาตรฐาน ปลอดภัยเป็นมิตรกับสิ่งแวดล้อมและเพิ่มขีดความสามารถในการแข่งขัน ๒. สร้างมูลค่าเพิ่มสินค้าเกษตรและเชื่อมโยงการตลาด ๓. เตรียมความพร้อมสินค้าเกษตรเพื่อรองรับการเปลี่ยนแปลงที่เกิดขึ้นในอนาคต **ตัวชี้วัด** ๑. เกษตรกร/สถานประกอบการที่ได้การรับรองมาตรฐานสินค้าเกษตร เพิ่มขึ้น (ร้อยละ) **กลยุทธ์** ๑. ส่งเสริมการผลิตสินค้าเกษตร ปลอดภัยได้มาตรฐานและเป็นมิตรต่อสิ่งแวดล้อม ๒. ส่งเสริมการเพิ่มมูลค่าสินค้าเกษตรแปรรูป พัฒนาผลิตภัณฑ์ ให้ได้มาตรฐานปลอดภัยต่อผู้บริโภค ๓. สนับสนุนการนำเทคโนโลยี นวัตกรรมมาใช้ในภาคการผลิต	**ประเด็นยุทธศาสตร์ที่ ๒** ส่งเสริมและพัฒนาศักยภาพการผลิตสินค้าเกษตรเพื่อเพิ่มความสามารถในการแข่งขัน **เป้าประสงค์เชิงยุทธศาสตร์** ๑. ส่งเสริม สนับสนุนการผลิตสินค้าเกษตรให้ได้มาตรฐาน ปลอดภัยเป็นมิตรกับสิ่งแวดล้อมและเพิ่มขีดความสามารถในการแข่งขัน ๒. สร้างมูลค่าเพิ่มสินค้าเกษตรและเชื่อมโยงการตลาด ๓. เตรียมความพร้อมสินค้าเกษตรเพื่อรองรับการเปลี่ยนแปลงที่เกิดขึ้นในอนาคต **ตัวชี้วัด** ๑. เกษตรกร/สถานประกอบการที่ได้การรับรองมาตรฐานสินค้าเกษตร เพิ่มขึ้น (ร้อยละ) **กลยุทธ์** ๑. ส่งเสริมการผลิตสินค้าเกษตร ปลอดภัยได้มาตรฐานและเป็นมิตรต่อสิ่งแวดล้อม ๒. ส่งเสริมการเพิ่มมูลค่าสินค้าเกษตรแปรรูป พัฒนาผลิตภัณฑ์ ให้ได้มาตรฐานปลอดภัยต่อผู้บริโภค ๓. สนับสนุนการนำเทคโนโลยี นวัตกรรมมาใช้ในภาคการผลิต	คงเดิม

/ประเด็น...

ประเด็น	แผนพัฒนาการเกษตรและสหกรณ์ของจังหวัด พ.ศ. ๒๕๖๖ – ๒๕๗๐ (ฉบับทบทวน ปีงบประมาณ พ.ศ. ๒๕๖๙)	แผนพัฒนาการเกษตรและสหกรณ์ของจังหวัด พ.ศ. ๒๕๖๖ - ๒๕๗๐ (ฉบับทบทวน ปีงบประมาณ พ.ศ. ๒๕๗๐)	หมายเหตุ
	ประเด็นยุทธศาสตร์ที่ ๓ บุคลากรในภาคการเกษตร สามารถบริหารจัดการธุรกิจการเกษตรให้มีความเข้มแข็ง **เป้าประสงค์เชิงยุทธศาสตร์** ๑. เกษตรกรได้รับการพัฒนาศักยภาพสู่การเป็น Smart Farmer ๒. สถาบันเกษตรกรมีความเข้มแข็ง สามารถบริหารจัดการธุรกิจการเกษตรได้อย่างยั่งยืนและทันต่อการเปลี่ยนแปลงของโลก **ตัวชี้วัด** ๑. เกษตรกรเป็น Smart Farmer เพิ่มขึ้น (ราย) ๒. สมาชิกสถาบันเกษตรกรได้รับการอบรมมีความรู้เรื่องการจัดทำบัญชีต้นทุนอาชีพเพิ่มขึ้น (ร้อยละ) ๓. สมาชิกสถาบันเกษตรกรที่ได้รับการอบรมสามารถจัดทำบัญชีต้นทุนอาชีพได้ (ร้อยละ) ๔. สมาชิกของสหกรณ์และกลุ่มเกษตรกรได้รับการยกระดับความรู้สามารถนำความรู้ไปพัฒนาสถาบันเกษตรกรให้มีความเข้มแข็ง (ร้อยละ) **กลยุทธ์** ๑. ส่งเสริมสถาบันเกษตรกร/กลุ่มเกษตรกร/วิสาหกิจชุมชน ให้มีองค์ความรู้/ทักษะในการประกอบธุรกิจ ๒. เชื่อมโยงเครือข่ายด้านการตลาดสินค้าเกษตรให้ครอบคลุมทุกช่องทาง	**ประเด็นยุทธศาสตร์ที่ ๓** บุคลากรในภาคการเกษตร สามารถบริหารจัดการธุรกิจการเกษตรให้มีความเข้มแข็ง **เป้าประสงค์เชิงยุทธศาสตร์** ๑. เกษตรกรได้รับการพัฒนาศักยภาพสู่การเป็น Smart Farmer ๒. สถาบันเกษตรกรมีความเข้มแข็ง สามารถบริหารจัดการธุรกิจการเกษตรได้อย่างยั่งยืนและทันต่อการเปลี่ยนแปลงของโลก **ตัวชี้วัด** ๑. เกษตรกรเป็นSmart Farmer เพิ่มขึ้น(ราย) ๒. สมาชิกสถาบันเกษตรกรได้รับการอบรมมีความรู้เรื่องการจัดทำบัญชีต้นทุนอาชีพเพิ่มขึ้น (ร้อยละ) ๓. สมาชิกสถาบันเกษตรกรที่ได้รับการอบรมสามารถจัดทำบัญชีต้นทุนอาชีพได้ (ร้อยละ) ๔. สมาชิกของสหกรณ์และกลุ่มเกษตรกรได้รับการยกระดับความรู้สามารถนำความรู้ไปพัฒนาสถาบันเกษตรกรให้มีความเข้มแข็ง (ร้อยละ) **กลยุทธ์** ๑. ส่งเสริมสถาบันเกษตรกร/กลุ่มเกษตรกร/วิสาหกิจชุมชน ให้มีองค์ความรู้/ทักษะในการประกอบธุรกิจ ๒. เชื่อมโยงเครือข่ายด้านการตลาดสินค้าเกษตรให้ครอบคลุมทุกช่องทาง	คงเดิม

/สรุปแผนพัฒนา..

- สรุปแผนพัฒนาการเกษตรและสหกรณ์ของจังหวัด (พ.ศ. ๒๕๖๖ – ๒๕๗๐)
ฉบับทบทวน ปีงบประมาณ พ.ศ. ๒๕๗๐

ประเด็นยุทธศาสตร์ที่ ๑ บริหารจัดการทรัพยากรด้านการเกษตรเพื่อสนับสนุนการผลิตอย่างยั่งยืน
เป้าประสงค์เชิงยุทธศาสตร์ บริหารจัดการปัจจัยโครงสร้างพื้นฐานด้านการเกษตรให้มีศักยภาพสูงสุด
ตัวชี้วัด ๑. มีปริมาณแหล่งน้ำในภาคการเกษตรเพิ่มขึ้น (ร้อยละ)
กลยุทธ์
๑. เพิ่มแหล่งน้ำให้เพียงพอต่อภาคการผลิต
๒. ปรับปรุง/บำรุงรักษาแหล่งน้ำให้เพียงพอ
๓. บริหารจัดการทรัพยากรดิน น้ำให้เหมาะสม สนับสนุนภาคการผลิต

ประเด็นยุทธศาสตร์ที่ ๒
ส่งเสริมและพัฒนาศักยภาพการผลิตสินค้าเกษตรเพื่อเพิ่มความสามารถในการแข่งขัน
เป้าประสงค์เชิงยุทธศาสตร์
๑. ส่งเสริม สนับสนุนการผลิตสินค้าเกษตรให้ได้มาตรฐาน ปลอดภัยเป็นมิตรกับสิ่งแวดล้อม และเพิ่มขีดความสามารถในการแข่งขัน
๒. สร้างมูลค่าเพิ่มสินค้าเกษตรและเชื่อมโยงการตลาด
๓. เตรียมความพร้อมสินค้าเกษตรเพื่อรองรับการเปลี่ยนแปลงที่เกิดขึ้นในอนาคต
ตัวชี้วัด ๑. เกษตรกร/สถานประกอบการที่ได้การรับรองมาตรฐานสินค้าเกษตร เพิ่มขึ้น (ร้อยละ)
กลยุทธ์
๑. ส่งเสริมการผลิตสินค้าเกษตร ปลอดภัยได้มาตรฐานและเป็นมิตรต่อสิ่งแวดล้อม
๒. ส่งเสริมการเพิ่มมูลค่าสินค้าเกษตร แปรรูป พัฒนาผลิตภัณฑ์ ให้ได้มาตรฐานปลอดภัยต่อผู้บริโภค
๓. สนับสนุนการนำเทคโนโลยี นวัตกรรม มาใช้ในภาคการผลิต

ประเด็นยุทธศาสตร์ที่ ๓
บุคลากรในภาคการเกษตร สามารถบริหารจัดการธุรกิจการเกษตรให้มีความเข้มแข็ง
เป้าประสงค์เชิงยุทธศาสตร์
๑. เกษตรกรได้รับการพัฒนาศักยภาพสู่การเป็น Smart Farmer
๒. สถาบันเกษตรกรมีความเข้มแข็ง สามารถบริหารจัดการธุรกิจการเกษตรได้อย่างยั่งยืน และทันต่อการเปลี่ยนแปลงของโลก
ตัวชี้วัด ๑. เกษตรกรเป็น Smart Farmer เพิ่มขึ้น (ราย)
๒. สมาชิกสถาบันเกษตรกรได้รับการอบรมมีความรู้เรื่องการจัดทำบัญชีต้นทุนอาชีพเพิ่มขึ้น (ร้อยละ)
๓. สมาชิกสถาบันเกษตรกรที่ได้รับการอบรมสามารถจัดทำบัญชีต้นทุนอาชีพได้ (ร้อยละ
๔. สมาชิกของสหกรณ์และกลุ่มเกษตรกร ได้รับการยกระดับความรู้สามารถนำความรู้ไปพัฒนาสถาบันเกษตรกรให้มีความเข้มแข็ง (ร้อยละ
กลยุทธ์
๑. ส่งเสริมสถาบันเกษตรกร/กลุ่มเกษตรกร/วิสาหกิจชุมชน ให้มีองค์ความรู้/ทักษะในการประกอบธุรกิจ
๒. เชื่อมโยงเครือข่ายด้านการตลาดสินค้าเกษตรให้ครอบคลุมทุกช่องทาง

/เป้าหมายการพัฒนา...

- เป้าหมายการพัฒนาแผนพัฒนาการเกษตรและสหกรณ์จังหวัดฉะเชิงเทรา (ปี ๒๕๖๖-๒๕๗๐) ฉบับทบทวน ประจำปีงบประมาณ พ.ศ. ๒๕๗๐

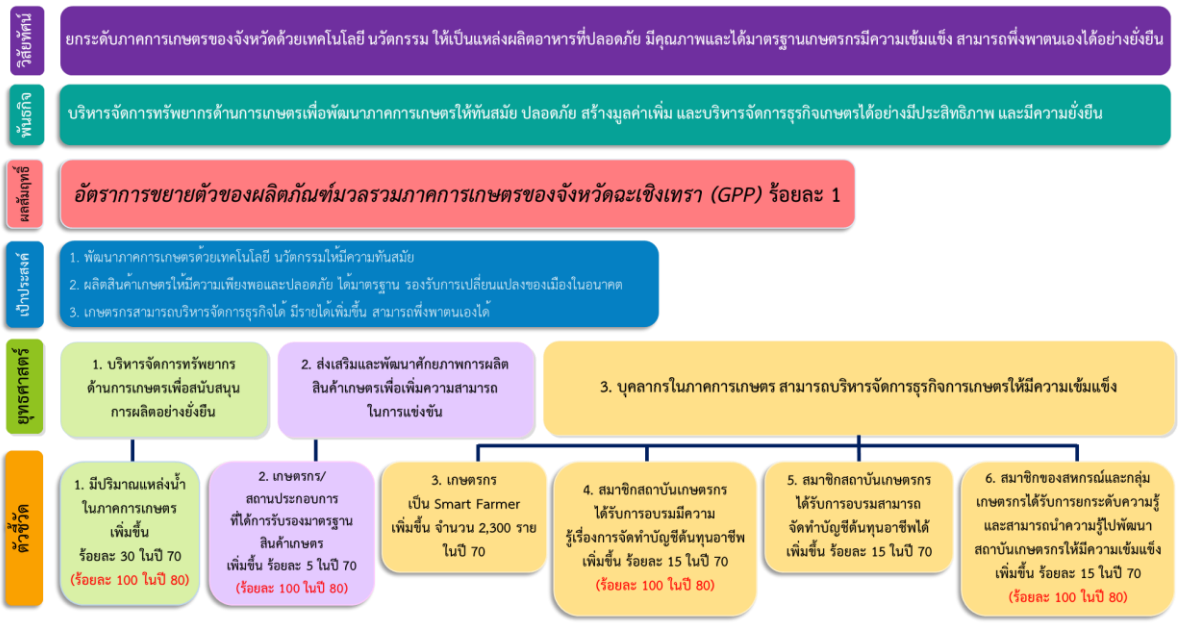

- ผลการดำเนินงานตามตัววัดตามประเด็นยุทธศาสตร์

ประเด็นยุทธศาสตร์ที่ ๑ : บริหารจัดการทรัพยากรด้านการเกษตรเพื่อสนับสนุนการผลิตอย่างยั่งยืน

ประเด็นยุทธศาสตร์ที่ 1 : บริหารจัดการทรัพยากรด้านการเกษตรเพื่อสนับสนุนการผลิตอย่างยั่งยืน

เป้าประสงค์เชิงยุทธศาสตร์ : บริหารจัดการปัจจัยโครงสร้างพื้นฐานด้านการเกษตรให้มีศักยภาพสูงสุด

ตัวชี้วัดด้านทรัพยากร 1 : มีปริมาณแหล่งน้ำในภาคการเกษตรเพิ่มขึ้น

ค่าเป้าหมาย	ปี 66 (ล้าน ลบ.ม.)	ปี 67 (ล้าน ลบ.ม.)	ปี 68 (ล้าน ลบ.ม.)	ปี 69 (ล้าน ลบ.ม.)	ปี 70 (ล้าน ลบ.ม.)	ปี 71-75 (ล้าน ลบ.ม.)	ปี 76-80 (ล้าน ลบ.ม.)	รวม (ล้าน ลบ.ม.)
มีปริมาณแหล่งน้ำในภาคการเกษตรเพิ่มขึ้น เพิ่มขึ้นร้อยละ 30 ในปี 70 (ร้อยละ 100 ในปี 80)	-	5	7.5	7.5	10	35 (ร้อยละ 35)	35 (ร้อยละ 35)	100 (ร้อยละ 100)

รวมปี 66 - 70 จำนวน 30 ล้าน ลบ.ม. (ร้อยละ 30)

ที่	แผนงาน/โครงการ	หน่วยงาน	เป้าหมาย (ล้าน ลบ.ม.)					รวม (แผน)	ผลการดำเนินงาน (ล้าน ลบ.ม.)					รวม (ผล)
			66	67	68	69	70		66	67	68	69	70	
1	โครงการอ่างเก็บน้ำห้วยกรอกเคียน	สนง. ก่อสร้างชลประทานขนาดกลางที่ 9	-	-	-	19.20		19.20	-	-	-	-	-	-
2	โครงการก่อสร้างอาคารบังคับน้ำบ้านคลองสียัด	โครงการส่งน้ำและบำรุงรักษาคลองสียัด	-	-	0.3	0.3	0.3	0.9	-	-	0.3	-	-	0.3
3	โครงการแหล่งน้ำในไร่นานอกเขตชลประทาน	สถานีพัฒนาที่ดินฉะเชิงเทรา	2.06	1.47	1.48	0.67	-	5.68	2.06	1.47	1.48	-	-	5.01
4	โครงการการบริหารจัดการดินและน้ำทั้งบนดินและใต้ดินในพื้นที่เสี่ยงภัยแล้งเพื่อเพิ่มศักยภาพการผลิตของเกษตรกร	สถานีพัฒนาที่ดินฉะเชิงเทรา	-	8.06	6.93	6.93	-	21.92	-	4.85	-	-	-	4.85
5	โครงการปรับปรุงแหล่งน้ำในเขตปฏิรูปที่ดิน	สำนักงานการปฏิรูปที่ดินจังหวัดฉะเชิงเทรา	-	3.00	-	-	-	3.00	-	0.07	-	-	-	0.07
	รวม		2.06	12.53	8.71	27.1	0.3	50.70	2.06	6.395	1.78	0	0	10.23

/ประเด็นยุทธศาสตร์...

ประเด็นยุทธศาสตร์ที่ ๒ ส่งเสริมและพัฒนาศักยภาพการผลิตสินค้าเกษตรเพื่อเพิ่มความสามารถในการแข่งขัน

ประเด็นยุทธศาสตร์ที่ 2 ส่งเสริมและพัฒนาศักยภาพการผลิตสินค้าเกษตรเพื่อเพิ่มความสามารถในการแข่งขัน

ตัวชี้วัดด้านศักยภาพด้านการผลิต 2 : สินค้าเกษตรที่ได้การรับรองมาตรฐานสินค้าเกษตรเพิ่มขึ้น

ค่าเป้าหมาย	ปี 66 (ราย)	ปี 67 (ราย)	ปี 68 (ราย)	ปี 69 (ราย)	ปี 70 (ราย)	ปี 71-75 (ราย)	ปี 76-80 (ราย)	รวม (ราย)
เกษตรกร/สถานประกอบการ ที่ได้การรับรองมาตรฐานสินค้าเกษตรเพิ่มขึ้น เพิ่มขึ้นร้อยละ 5 ในปี 70 (ร้อยละ 30 ในปี 80)	600	600	600	600	600	6,000 (ร้อยละ 10)	9,000 (ร้อยละ 15)	18,000 (ร้อยละ 30)
	3,000 ราย (ร้อยละ 5)							

ที่	แผนงาน/โครงการ	หน่วยงาน	เป้าหมาย (ราย) 66	67	68	69	70	รวม (แผน)	ผลการดำเนินงาน (ราย) 66	67	68	69	70	รวม (ผล)
1	โครงการยกระดับคุณภาพมาตรฐานสินค้าเกษตร	สำนักงานการปฏิรูปที่ดินจังหวัดฉะเชิงเทรา	20	5	5	5	5	40	20	5	5	-	-	30
2	โครงการยกระดับคุณภาพมาตรฐานสินค้าเกษตร	สำนักงานเกษตรจังหวัดฉะเชิงเทรา	39	70	70	70	70	319	39	82	75	-	-	196
3	โครงการยกระดับคุณภาพมาตรฐานสินค้าเกษตร	ศูนย์วิจัยและพัฒนาการเกษตรฉะเชิงเทรา	50	340	200	30	30	650	156	455	133	-	-	744
4	โครงการยกระดับคุณภาพมาตรฐานสินค้าเกษตร	สำนักงานปศุสัตว์จังหวัดฉะเชิงเทรา	4	3	2	-	1	10	40	13	9	-	-	62
5	โครงการยกระดับคุณภาพมาตรฐานสินค้าเกษตร	ศูนย์วิจัยและพัฒนาการเพาะเลี้ยงสัตว์น้ำชายฝั่งฉช.	204	298	233	200	200	1,135	204	298	233	-	-	735
6	โครงการยกระดับคุณภาพมาตรฐานสินค้าเกษตร	สำนักงานประมงจังหวัดฉะเชิงเทรา (ประมงน้ำจืด)	114	104	40	40	40	338	114	104	40	-	-	258
7	โครงการพัฒนากลุ่มเกษตรกรผู้ผลิตเกษตรอินทรีย์ ด้วยระบบการรับรองแบบมีส่วนร่วม PGS	สถานีพัฒนาที่ดินฉะเชิงเทรา	20	26	16	-	-	62	20	26	16	-	-	62
8	โครงการขับเคลื่อนเพื่อศักยภาพการจัดสวนยางตามสวนยางตามหลักมาตรฐาน GAP	ศูนย์วิจัยยางฉะเชิงเทรา	50	80	100	130	150	510	0	13	30	-	-	43
9	โครงการยกระดับคุณภาพมาตรฐานสินค้าเกษตร	ศูนย์วิจัยข้าวฉะเชิงเทรา	50	50	50	50	50	250	75	0	4	-	-	79
10	โครงการพัฒนาเกษตรกรรมยั่งยืน	ศูนย์วิจัยข้าวฉะเชิงเทรา	10	10	10	10	10	50	17	0	0	-	-	17
11	โครงการรับรองแบบมีส่วนร่วม PGS	ศูนย์ศึกษาการพัฒนาเขาหินซ้อนอันเนื่องมาจากพระราชดำริ	250	-	-	-	-	250	250	-	-	-	-	250
	รวม		811	986	726	535	556	3,614	935	996	545	-	-	2,476

ประเด็นยุทธศาสตร์ที่ ๓ : บุคลากรในภาคการเกษตร สามารถบริหารจัดการธุรกิจการเกษตรให้มีความเข้มแข็ง

ตัวชี้วัดที่ ๑ : เกษตรกรเป็น Smart Farmer เพิ่มขึ้น

ประเด็นยุทธศาสตร์ที่ 3 : บุคลากรในภาคการเกษตร สามารถบริหารจัดการธุรกิจการเกษตรให้มีความเข้มแข็ง

เป้าประสงค์เชิงยุทธศาสตร์ 1. เกษตรกรได้รับการพัฒนาศักยภาพสู่การเป็น Smart Farmer

2. สถาบันเกษตรกรมีความเข้มแข็ง สามารถบริหารจัดการธุรกิจการเกษตรได้อย่างยั่งยืน และทันต่อการเปลี่ยนแปลงของโลก

ตัวชี้วัดด้านบุคลากร 3.1 : เกษตรกรเป็น Smart Farmer เพิ่มขึ้น

ค่าเป้าหมาย	ปี 66 (ราย)	ปี 67 (ราย)	ปี 68 (ราย)	ปี 69 (ราย)	ปี 70 (ราย)	รวม (ราย)
เกษตรกรเป็น Smart Farmer เพิ่มขึ้น จำนวน 2,300 ราย ในปี 70	400	400	500	500	500	2,300

ที่	แผนงาน/โครงการ	หน่วยงาน	เป้าหมาย (ราย) ๖๖	๖๗	๖๘	๖๙	๗๐	รวม (แผน)	ผลการดำเนินงาน (ราย) ๖๖	๖๗	๖๘	๖๙	๗๐	รวม (ผล)
1	แผนงานยุทธศาสตร์พัฒนาและส่งเสริมเศรษฐกิจฐานราก/โครงการพัฒนาทักษะและแนวคิดผู้ประกอบการธุรกิจเกษตร (เกษตรกรปราดเปรื่อง (Smart Farmer)) เดิม โครงการพัฒนาเกษตรกรปราดเปรื่อง (Smart Farmer)	สำนักงานเกษตรจังหวัดฉะเชิงเทรา	245	245	245	245	245	1,225	245	245	245	-	-	735
2	โครงการพัฒนาเกษตรกรปราดเปรื่อง (Smart Farmer)	ศูนย์วิจัยข้าวฉะเชิงเทรา	120	28	40	40	40	268	120	28	40	-	-	188
3	พัฒนาหมอดินอาสาเป็นSmart Farmer	สถานีพัฒนาที่ดินฉะเชิงเทรา	35	-	-	30	28	35	35	-	-	-	-	35
4	กิจกรรมพัฒนาเกษตรกรปราดเปรื่องในเขตปฏิรูปที่ดิน (Smart Farmer)	สำนักงานการปฏิรูปที่ดินจังหวัดฉะเชิงเทรา	20	20	20	20	20	100	20	20	20	-	-	60
5	โครงการพัฒนาเกษตรกรปราดเปรื่อง (Smart Farmer)	สำนักงานปศุสัตว์จังหวัดฉะเชิงเทรา	50	30	30	30	30	170	50	30	30	-	-	110
6	โครงการพัฒนาศักยภาพ Smart Farmer หม่อนไหม	ศูนย์หม่อนไหมเฉลิมพระเกียรติฯสระบุรี	2	2	3	3	3	13	0	2	3			5
	รวม		337	190	203	203	203	1,811	335	190	203	-	-	1,133

/ตัวชี้วัดที่ ๒...

ตัวชี้วัดที่ ๒ : สมาชิกสถาบันเกษตรกรได้รับการอบรมมีความรู้เรื่องการจัดทำบัญชีต้นทุนอาชีพเพิ่มขึ้น

ประเด็นยุทธศาสตร์ที่ 3 : บุคลากรในภาคการเกษตร สามารถบริหารจัดการธุรกิจการเกษตรให้มีความเข้มแข็ง

ตัวชี้วัดด้านบุคลากร 3.2 : สมาชิกสถาบันเกษตรกรได้รับการอบรมมีความรู้เรื่องการจัดทำบัญชีต้นทุนอาชีพเพิ่มขึ้น

ค่าเป้าหมาย	ปี 66 (ราย)	ปี 67 (ราย)	ปี 68 (ราย)	ปี 69 (ราย)	ปี 70 (ราย)	ปี 71-75 (ราย)	ปี 76-80 (ราย)	รวม (ราย)
สมาชิกสถาบันเกษตรกรได้รับการอบรมมีความรู้เรื่องการจัดทำบัญชีต้นทุนอาชีพเพิ่มขึ้น เพิ่มขึ้นร้อยละ 15 ในปี 70 (ร้อยละ 100 ในปี 80)	480	960	1,440	1,920	2,100	18,400 (ร้อยละ 35)	20,700 (ร้อยละ 40)	46,000 (ร้อยละ 100)
	6,900 ราย (ร้อยละ 15)							

ที่	แผนงาน/โครงการ	หน่วยงาน	เป้าหมาย (ราย) 66	67	68	69	70	รวม (แผน)	ผลการดำเนินงาน (ราย) 66	67	68	69	70	รวม (ผล)
1	โครงการ : พัฒนาเกษตรกร สถาบันเกษตรกร และส่งเสริมช่องทางการตลาดสินค้าเกษตร กิจกรรมการส่งเสริมการจัดทำบัญชีต้นทุนอาชีพแก่สมาชิกสถาบันเกษตรกร (งบจังหวัด)	สนง. ตรวจบัญชีสหกรณ์ฉะเชิงเทรา	-	984	-	-	-	984	-	984	-	-	-	984
2	กิจกรรมด้านการส่งเสริมการจัดทำบัญชีแก่สมาชิกสถาบันเกษตรกร สหกรณ์/กลุ่มเกษตรกร (การจัดทำบัญชีรับจ่ายในครัวเรือนและ บัญชีต้นทุนประกอบอาชีพเกษตรกร) (งบดำเนินงาน)	สนง. ตรวจบัญชีสหรณ์ฉะเชิงเทรา	977	959	1,301	1,301	1,301	5,839	1,097	2,093	1,501	1,301	1,301	7,293
	รวม		977	1,943	1,301	1,301	1,301	6,823	1,097	3,077	1,501	1,301	1,301	8,277

ตัวชี้วัดที่ ๓ : สมาชิกสถาบันเกษตรกรที่ได้รับการอบรมสามารถจัดทำบัญชีต้นทุนอาชีพได้

ประเด็นยุทธศาสตร์ที่ 3 : บุคลากรในภาคการเกษตร สามารถบริหารจัดการธุรกิจการเกษตรให้มีความเข้มแข็ง

ตัวชี้วัดด้านบุคลากร 3.3 : สมาชิกสถาบันเกษตรกรที่ได้รับการอบรมสามารถจัดทำบัญชีต้นทุนอาชีพได้

ค่าเป้าหมาย	ปี 66 (ราย)	ปี 67 (ราย)	ปี 68 (ราย)	ปี 69 (ราย)	ปี 70 (ราย)	ปี 71-75 (ราย)	ปี 76-80 (ราย)	รวม (ราย)
สมาชิกสถาบันเกษตรกรที่ได้รับการอบรมสามารถจัดทำบัญชีต้นทุนอาชีพได้ เพิ่มขึ้นร้อยละ 15 ในปี 70 (ร้อยละ 100 ในปี 80)	72	144	216	288	315	2,760 (ร้อยละ 40)	3,104 (ร้อยละ 45)	6,900 (ร้อยละ 100)
	1,035 ราย (ร้อยละ 15)							

ที่	แผนงาน/โครงการ	หน่วยงาน	เป้าหมาย (ราย) 66	67	68	69	70	รวม (แผน)	ผลการดำเนินงาน (ราย) 66	67	68	69	70	รวม (ผล)
1	โครงการ : พัฒนาเกษตรกร สถาบันเกษตรกร และส่งเสริมช่องทางการตลาดสินค้าเกษตร กิจกรรมการส่งเสริมการจัดทำบัญชีต้นทุนอาชีพแก่สมาชิกสถาบันเกษตรกร (งบจังหวัด)	สนง. ตรวจบัญชีสหกรณ์ฉะเชิงเทรา	-	148	-	-	-	148	-	148	-	-	-	148
2	กิจกรรมด้านการส่งเสริมการจัดทำบัญชีแก่สมาชิกสถาบันเกษตรกร สหกรณ์/กลุ่มเกษตรกร (การจัดทำบัญชีรับจ่ายในครัวเรือนและบัญชีต้นทุนประกอบอาชีพเกษตรกร) (งบดำเนินงาน)	สนง. ตรวจบัญชีสหรณ์ฉะเชิงเทรา	185	193	225	225	225	1,053	185	193	225	-	-	603
	รวม		185	341	225	225	225	1,201	185	341	225	-	-	751

/ตัวชี้วัดที่ ๔...

ตัวชี้วัดที่ ๔ : สมาชิกของสหกรณ์และกลุ่มเกษตรกร ได้รับการยกระดับความรู้และสามารถนำความรู้ไปพัฒนาสถาบันเกษตรกรให้มีความเข้มแข็ง

ประเด็นยุทธศาสตร์ที่ 3 : บุคลากรในภาคการเกษตร สามารถบริหารจัดการธุรกิจการเกษตรให้มีความเข้มแข็ง

ตัวชี้วัดด้านบุคลากร 3.4 : สมาชิกของสหกรณ์และกลุ่มเกษตรกร ได้รับการยกระดับความรู้และสามารถนำความรู้ไปพัฒนาสถาบันเกษตรกรให้มีความเข้มแข็ง

ค่าเป้าหมาย	ปี 66 (ราย)	ปี 67 (ราย)	ปี 68 (ราย)	ปี 69 (ราย)	ปี 70 (ราย)	ปี 71-75 (ราย)	ปี 76-80 (ราย)	รวม (ราย)
สมาชิกของสถาบันเกษตรกร ได้รับการยกระดับความรู้และสามารถนำความรู้ไปพัฒนาสถาบันเกษตรกรให้มีความเข้มแข็ง เพิ่มขึ้นร้อยละ 15 ในปี 70 (ร้อยละ 100 ในปี 80)	480	960	1,440	1,920	2,400	19,200 (ร้อยละ 40)	21,600 (ร้อยละ 45)	48,000 (ร้อยละ 100)
	7,200 ราย (ร้อยละ 15)							

ที่	แผนงาน/โครงการ	หน่วยงาน	เป้าหมาย (ราย) 66	67	68	69	70	รวม (แผน)	ผลการดำเนินงาน (ราย) 66	67	68	69	70	รวม (ผล)
1	โครงการพัฒนาธุรกิจชุมชนในเขตปฏิรูปที่ดิน	สำนักงานการปฏิรูปที่ดินจังหวัดฉะเชิงเทรา	40	20	30	20	20	130	40	20	30	-	-	90
2	โครงการส่งเสริมและพัฒนาสถาบันเกษตรกร	สำนักงานสหกรณ์จังหวัดฉะเชิงเทรา	300	740	1,180	1,620	2,060	5,900	300	740	1,164	-	-	1,040
3	โครงการส่งเสริมการดำเนินงานพัฒนาสหกรณ์/กลุ่มเกษตรกร ในพื้นที่โครงการอันเนื่องมาจากพระราชดำริ	สำนักงานสหกรณ์จังหวัดฉะเชิงเทรา	180	220	260	300	340	1,300	180	220	276	-	-	676
	รวม		520	980	1,470	1,940	2,420	7,330	520	980	1,470	-	-	2,970

โครงการด้านการเกษตรและสหกรณ์ที่สำคัญของจังหวัดฉะเชิงเทราของหน่วยงานในสังกัดกระทรวงเกษตรและสหกรณ์ ประจำปีงบประมาณ พ.ศ. ๒๕๖๘

ที่	แผนงาน/ผลผลิต/โครงการ	งบประมาณ
หน่วยงาน สำนักงานเกษตรและสหกรณ์จังหวัดฉะเชิงเทรา		
๑	โครงการ ค่าใช้จ่ายบุคลากรภาครัฐ	๘๙๔,๓๓๐.๐
๒	โครงการ ขับเคลื่อนการเกษตรระดับหมู่บ้านสู่การผลิตสินค้าเกษตรมูลค่าสูง	๕๒,๕๒๐.๐๐
๓	โครงการ ส่งเสริมและการพัฒนาสินค้าเกษตรชีวภาพ (สมุนไพร)	๙๗,๕๐๐.๐๐
๔	โครงการ สินค้าเกษตรและบริการมูลค่าสูง ๑ ท้องถิ่น ๑ สินค้าเกษตรมูลค่าสูง	๒๐,๐๐๐.๐๐
๕	โครงการ สนับสนุนขับเคลื่อนงานด้านการเกษตรในระดับพื้นที่	๒๐๔,๗๒๕.๐
๖	โครงการ ร้านอาหารวัตถุดิบปลอดภัยเลือกใช้สินค้า Q	๔๔,๔๐๐.๐๐
๗	โครงการ การจัดการระบบเทคโนโลยีสารสนเทศและการสื่อสาร	๙,๖๒๕.๐๐
๘	โครงการ ส่งเสริมการบริโภคและการใช้วัตถุดิบสินค้า Q	๗,๐๐๐.๐๐
๙	โครงการ การบูรณาการงานในส่วนภูมิภาค	๗๖๘,๕๕๐.๐
๑๐	โครงการ งานวันพระบิดาแห่งฝนหลวง	๓๐,๐๐๐.๐๐
๑๑	โครงการ อันเนื่องมาจากพระราชดำริ	๙๘,๕๐๐.๐๐
รวม	๑๑ โครงการ	**๒,๒๒๗,๑๕๐.๐๐**
หน่วยงาน โครงการชลประทานฉะเชิงเทรา		
๑	โครงการ ซ่อมแซมเครื่องสูบน้ำและอุปกรณ์ ปตร.คลองทุ่งช้าง (เครื่องที่ ๑)	๗๔๒,๕๐๐.๐
๒	โครงการ กำจัดวัชพืชคลองท่าข้าม-วังศาลา ปริมาณ ๒,๘๐๐ ตัน	๒๓๓,๖๐๐.๐
๓	โครงการ ซ่อมแซมเครื่องสูบน้ำและอุปกรณ์ ปตร.คลองท่าแค (เครื่องที่ ๒)	๗๗๑,๑๐๐.๐
๔	โครงการ กำจัดวัชพืชคลองท่าทองหลาง ปริมาณ ๓,๑๐๐ ตัน	๒๕๘,๒๐๐.๐
๕	โครงการ กำจัดวัชพืชคลองบางนาง ปริมาณ๓,๘๐๐ ตัน	๓๑๖,๖๐๐.๐๐
๖	โครงการ กำจัดวัชพืชคลองบางไผ่-วังเย็น ปริมาณ ๓,๘๐๐ ตัน	๓๑๗,๔๗๔.๐๐
๗	โครงการ กำจัดวัชพืชคลองหนองบัว ปริมาณ ๓,๗๐๐ ตัน	๓๐๘,๙๙๒.๐๐
๘	โครงการ กำจัดวัชพืชด้วยเรือนวตกรรมพื้นที่ไม่น้อยกว่า ๙๘ ไร่ คลองธรรมชาติในเขตฝ่ายส่งน้ำและบำรุงรักษาที่ ๒	๒๒๐,๐๐๐.๐๐

/ที่...

ที่	แผนงาน/ผลผลิต/โครงการ	งบประมาณ
หน่วยงาน โครงการชลประทานฉะเชิงเทรา		
๙	โครงการ กำจัดวัชพืชด้วยแรงคน บริเวณหน้าประตูระบายน้ำ ๑๔ แห่ง พื้นที่ไม่น้อยกว่า ๔๐ ไร่ ในพื้นที่ฝ่ายส่งน้ำและบำรุงรักษาที่ ๒	๑๓๖,๕๐๐.๐๐
๑๐	โครงการ กำจัดวัชพืชภายในศูนย์ศึกษาการพัฒนาเขาหินซ้อน โครงการอันเนื่องมาจากพระราชดำริ ปริมาณ ๒,๘๐๐ ตัน	๒๒๙,๙๔๓.๐๐
๑๑	โครงการ ซ่อมแซม คันกั้นน้ำบางนาง - บางหัก กม.๕+๐๐๐ - กม.๖+๐๐๐	๑,๔๓๑,๘๐๐.๐๐
๑๒	โครงการ ซ่อมแซม ทรบ. กม.๒+๓๐๐ โครงการชลประทานฉะเชิงเทรา	๓๓๔,๙๐๐.๐๐
๑๓	โครงการ ซ่อมแซม ทรบ.คลองตาโต	๒๔๓,๓๐๐.๐๐
๑๔	โครงการ ซ่อมแซม ทรบ.คลองตาลอย	๔๓๓,๕๐๐.๐๐
๑๕	โครงการ ซ่อมแซม ทรบ.คลองบางผึ้ง	๕๒๘,๗๐๐.๐๐
๑๖	โครงการ ซ่อมแซม ทรบ.คลองสนามจันทร์	๑๔๗,๔๐๐.๐๐
๑๗	โครงการ ซ่อมแซม ทรบ.คลองหลอดยอ	๑๔๕,๒๐๐.๐๐
๑๘	โครงการ ซ่อมแซม ปตร.กลางคลองส่งน้ำสายใหญ่ กม.๐+๗๖๕	๘๔๓,๕๐๐.๐๐
๑๙	โครงการ ซ่อมแซม ปตร.กลางคลองส่งน้ำสายใหญ่ กม.๒+๗๕๔	๖๘๖,๓๐๐.๐๐
๒๐	โครงการ ซ่อมแซม ประตูระบายน้ำกึ่งถาวร คลองคลองต้นหมัน - หลอดยายคำ	๓๓๓,๕๐๐.๐๐
๒๑	โครงการ ซ่อมแซม ประตูระบายน้ำกึ่งถาวร คลองชวดสามกอ ๑	๑๔๒,๙๐๐.๐๐
๒๒	โครงการ ซ่อมแซม ประตูระบายน้ำกึ่งถาวร คลองชวดสามกอ ๒	๑๗๑,๔๐๐.๐๐
๒๓	โครงการ ซ่อมแซมประตูระบายน้ำกึ่งถสวร คลองเนินสะแก	๑๙๐,๖๐๐.๐๐
๒๔	โครงการ ซ่อมแซมประตูระบายน้ำและสถานีสูบน้ำกึ่งถาวร	๕๒๔,๐๐๐.๐๐
๒๕	โครงการ ซ่อมแซมประตูระบายน้ำและสถานีสูบน้ำกึ่งถาวร คลองบางข้าว	๖๑๙,๒๐๐.๐๐
๒๖	โครงการ ซ่อมแซมประตูระบายน้ำและสถานีสูบน้ำกึ่งถาวร คลองยายดำ	๒๓๗,๙๐๐.๐๐
๒๗	โครงการ ซ่อมแซมเครื่องสูบน้ำ ปตร.คลองท่าทองหลาง (เครื่องที่ ๒)	๗๔๒,๕๐๐.๐๐
๒๘	โครงการ ซ่อมแซมเครื่องสูบน้ำและอุปกรณ์ ปตร.คลองนาล่าง (เครื่องที่ ๒)	๗๗๑,๑๐๐.๐๐
๒๙	โครงการ ซ่อมแซมเครื่องสูบน้ำและอุปกรณ์ ปตร.คลองบางนาง (เครื่องที่ ๑)	๗๗๑,๑๐๐.๐๐
๓๐	โครงการ ซ่อมแซมเครื่องสูบน้ำและอุปกรณ์ ปตร.คลองหนองบัว (เครื่องที่ ๑)	๗๗๑,๑๐๐.๐๐
๓๑	โครงการ ซ่อมแซมถนนภายในบริเวณโครงการ อ่างเก็บน้ำลุ่มน้ำโจนแห่งที่ ๒	๖๗๐,๐๐๐.๐๐
๓๒	โครงการ ซ่อมแซมถนนรอบอ่างเก็บน้ำลุ่มน้ำโจนแห่งที่ ๑๒ โครงการอันเนื่องมาจากพระราชดำริ	๗๒๐,๐๐๐.๐๐
๓๓	โครงการ ซ่อมแซมท่อลอดถนนอัดน้ำ คลองส่งน้ำสายใหญ่ กม.๓๔+๑๐๐	๓๐๙,๕๐๐.๐๐
๓๔	โครงการ ซ่อมแซมทำนบดินอ่างเก็บน้ำลุ่มน้ำโจนแห่งที่ ๑๔ โครงการอันเนื่องมาจากพระราชดำริ	๙๕๐,๐๐๐.๐๐
๓๕	โครงการ ซ่อมแซมที่ทำการ โครงการชลประทานฉะเชิงเทรา	๔๗๙,๖๐๐.๐๐
๓๖	โครงการ ซ่อมแซมบำรุงรักษาระบบชลประทาน ตามข้อเสนอของเกษตรกรผู้ใช้น้ำชลประทาน จำนวน ๑๐ รายการ	๓๐๐,๐๐๐.๐๐
๓๗	โครงการ ซ่อมแซมฝายทดน้ำบ้านชำขวาง	๗๙๐,๐๐๐.๐๐
๓๘	โครงการ ซ่อมแซมระบบชลประทาน โครงการชลประทานฉะเชิงเทรา จังหวัดฉะเชิงเทรา	๑,๐๐๐,๐๐๐.๐๐
๓๙	โครงการ ซ่อมแซมระบบไฟฟ้าหัวงานอาคารชลประทาน ในพื้นที่ฝ่ายส่งน้ำและบำรุงรักษาที่ ๒	๑,๔๒๙,๘๐๐.๐๐
๔๐	โครงการ ซ่อมแซมระบบส่งน้ำ คลองส่งน้ำสายซอย ๑ ขวา ความยาว ๑๓๗ เมตร	๔๔๑,๖๐๐.๐๐
๔๑	โครงการ ซ่อมแซมระบบส่งน้ำ คลองส่งน้ำสายซอย ๑.๑ ขวา ความยาว ๑๓๐ เมตร	๔๓๒,๑๐๐.๐๐
๔๒	โครงการ ซ่อมแซมระบบส่งน้ำ คลองส่งน้ำสายซอย ๒ ขวา ความยาว ๑๓๘ เมตร	๔๖๐,๗๐๐.๐๐
๔๓	โครงการ ซ่อมแซมระบบส่งน้ำ คลองส่งน้ำสายซอย ๓ ขวา ความยาว ๑๒๘ เมตร	๔๐๒,๙๐๐.๐๐
๔๔	โครงการ ซ่อมแซมระบบส่งน้ำ คลองส่งน้ำสายซอย ๓.๑ ขวา ความยาว ๑๓๐ เมตร	๔๒๒,๓๐๐.๐๐
๔๕	โครงการ ซ่อมแซมระบบส่งน้ำ คลองส่งน้ำสายซอย ๔ ขวา ความยาว ๑๓๖ เมตร	๔๕๑,๒๐๐.๐๐
๔๖	โครงการ ซ่อมแซมระบบส่งน้ำ คลองส่งน้ำสายซอย ๔.๑ ขวา ความยาว ๑๒๐ เมตร	๓๓๔,๘๐๐.๐๐
๔๗	โครงการ ซ่อมแซมระบบส่งน้ำ คลองส่งน้ำสายซอย ๔.๒ ขวา ความยาว ๑๔๐ เมตร	๔๕๐,๖๐๐.๐๐
๔๘	โครงการ ซ่อมแซมระบบส่งน้ำ คลองส่งน้ำสายซอย ๕ ขวา ความยาว ๑๓๖ เมตร	๔๖๑,๙๐๐.๐๐
๔๙	โครงการ ซ่อมแซมระบบส่งน้ำ อ่างเก็บน้ำเขาละลาก	๑,๒๗๒,๕๐๐.๐๐
๕๐	โครงการ ซ่อมแซมระบบส่งน้ำฝั่งขวา อ่างเก็บน้ำลุ่มน้ำโจนแห่งที่ ๑๔ โครงการอันเนื่องมาจากพระราชดำริ	๗๙๐,๐๐๐.๐๐
๕๑	โครงการ ซ่อมแซมระบบส่งน้ำฝั่งขวา อ่างเก็บน้ำลุ่มน้ำโจนแห่งที่ ๒	๗๖๐,๐๐๐.๐๐
๕๒	โครงการ ซ่อมแซมระบบส่งน้ำและอาคารประกอบ ภายในศูนย์ศึกษาการพัฒนาเขาหินซ้อน โครงการอันเนื่องมาจากพระราชดำริ	๗๗๐,๐๐๐.๐๐
๕๓	โครงการ ซ่อมแซมราวกันตกเขื่อนป้องกันตลิ่ง โครงการชลประทานฉะเชิงเทรา	๘๖๓,๔๐๐.๐๐
๕๔	โครงการ ซ่อมแซมโรงพัสดุ อ่างเก็บน้ำลุ่มน้ำโจนแห่งที่ ๒ โครงการอันเนื่องมาจากพระราชดำริ	๖๒๖,๐๐๐.๐๐
๕๕	โครงการ ซ่อมแซมหินทิ้งด้านเหนืออ่างเก็บน้ำคลองระบม	๔๕๗,๔๐๐.๐๐

/ที่...

ที่	แผนงาน/ผลผลิต/โครงการ	งบประมาณ
หน่วยงาน โครงการชลประทานฉะเชิงเทรา		
๕๖	โครงการ ซ่อมแซมหินทิ้งด้านเหนืออ่างเก็บน้ำลาดกระทิง	๔๓๘,๕๐๐.๐๐
๕๗	โครงการ ซ่อมแซมอาคารบังคับน้ำพร้อมระบบส่งน้ำฝั่งขวา อ่างเก็บน้ำลุ่มน้ำโจนแห่งที่ ๑๐.๑ โครงการอันเนื่องมาจากพระราชดำริ	๗๒๐,๐๐๐.๐๐
๕๘	โครงการ ซ่อมแซมอาคารอัดน้ำบ้านห้วยสำโรงใต้แห่งที่ ๔	๘๑๐,๐๐๐.๐๐
๕๙	โครงการ ซ่อมแซมอาคารอัดน้ำบ้านห้วยสำโรงใต้แห่งที่ ๕	๘๑๐,๐๐๐.๐๐
๖๐	โครงการ ซ่อมเสริมคันคลองท่าเรือ ความยาว ๘๐๐ เมตร	๔๓๗,๘๐๐.๐๐
๖๑	โครงการ ซ่อมเสริมคันคลองวังด้วน ความยาว ๕๐๐ เมตร	๔๑๘,๗๐๐.๐๐
๖๒	โครงการ บริหารการส่งน้ำ โครงการชลประทานฉะเชิงเทรา	๙๕๐,๐๐๐.๐๐
๖๓	โครงการ บำรุงรักษาคลองส่งน้ำและพื้นที่หัวงานอ่างเก็บน้ำลุ่มน้ำโจน เพื่อสนับสนุนศูนย์ศึกษาการพัฒนาเขาหินซ้อน โครงการอันเนื่องมาจากพระราชดำริ	๕๓๒,๐๐๐.๐๐
๖๔	โครงการ บำรุงรักษาคลองส่งน้ำสายซอย ความยาว ๗๐.๕๒๕ กิโลเมตรในฝ่ายส่งน้ำและบำรุงรักษาที่ ๓	๕๓๓,๐๐๐.๐๐
๖๕	โครงการ บำรุงรักษาคลองส่งน้ำสายใหญ่ ความยาว ๓๔.๑๐๐ กิโลเมตรในฝ่ายส่งน้ำและบำรุงรักษาที่ ๓	๖๗๘,๐๐๐.๐๐
๖๖	โครงการ บำรุงรักษาคลองส่งน้ำสายใหญ่ ในเขตฝ่ายส่งน้ำและบำรุงรักษาที่ ๒ ระยะทาง ๑๒๕.๕๐ กิโลเมตร	๑,๘๙๖,๐๐๐.๐๐
๖๗	โครงการ บำรุงรักษาหัวงาน ในเขตฝ่ายส่งน้ำและบำรุงรักษาที่ ๒ พื้นที่ ๑๐๑.๓๓ ไร่	๒๓๐,๐๐๐.๐๐
๖๘	โครงการ บำรุงรักษาหัวงานในเขตฝ่ายส่งน้ำและบำรุงรักษาที่ ๓ พื้นที่ ๒๖๐ ตารางกิโลเมตร	๗๙๓,๐๐๐.๐๐
๖๙	โครงการ ทำนบชั่วคราวบึงกระจับ จำนวน ๑ แห่ง	๓๘๕,๙๕๗.๐๐
๗๐	โครงการ ป้องกันน้ำเค็มในเขต อำเภอบางคล้า จังหวัดฉะเชิงเทรา จำนวน ๑ แห่ง	๕๑,๓๐๐.๐๐
๗๑	โครงการ ป้องกันน้ำเค็มในเขต อำเภอบ้านโพธิ์ จังหวัดฉะเชิงเทรา จำนวน ๑๗ แห่ง	๑,๕๔๘,๙๐๐.๐๐
๗๒	โครงการ ป้องกันน้ำเค็มในเขต อำเภอพานทอง จังหวัดชลบุรี จำนวน ๑ แห่ง	๗๓,๓๐๐.๐๐
๗๓	โครงการ ป้องกันน้ำเค็มในเขต อำเภอเมืองฉะเชิงเทรา จังหวัดฉะเชิงเทรา จำนวน ๒ แห่ง	๓๕๔,๙๐๐.๐๐
๗๔	โครงการ ป้องกันน้ำเค็มในเขต อำเภอบางปะกง จังหวัดฉะเชิงเทรา จำนวน ๑๑ แห่ง	๙๙๗,๙๐๐.๐๐
๗๕	โครงการ ปรับปรุงฝายยางและอุปกรณ์ อาคารระบายน้ำล้นอ่างเก็บน้ำคลองระบม	๘๒,๙๘๐,๐๐๐.๐๐
รวม	**๗๕** โครงการ	**๑๒๕,๒๙๐,๓๖๖.๐๐**
หน่วยงาน โครงการส่งน้ำและบำรุงรักษาพระองค์ไชยานุชิต		
๑	โครงการ ซ่อมแซมคันคลองข้างคันกั้นน้ำ บางขนาก-ท่าไข่ กม.๑๘+๖๐๐ ถึง กม.๒๐+๐๐๐	๙๙๐,๐๐๐.๐๐
๒	โครงการ กำจัดวัชพืช ๔ คลอง ปริมาณ ๓๐๐ ไร่ ด้วยแรงคน	๙๗๕,๐๐๐.๐๐
๓	โครงการ ซ่อมแซมคันคลองข้างคันกั้นน้ำสายบางขนาก-ท่าไข่ กม.๓+๐๐๐ ถึง กม.๓+๕๐๐	๖๓๐,๐๐๐.๐๐
๔	โครงการ กำจัดวัชพืชคลองขวาง-เปร็ง-ชวดพร้าว ปริมาณ ๒๗,๙๐๐ ตัน(ด้วยเครื่องจักร)	๙๑๑,๙๐๐.๐๐
๕	โครงการ กำจัดวัชพืชคลองแขวงกลั่น ปริมาณ ๕,๘๐๐ ตัน ด้วยเครื่องจักร	๔๐๕,๐๐๐.๐๐
๖	โครงการ ซ่อมแซมคันคลองข้างคันกั้นน้ำสายบางขนาก-ท่าไข่ กม.๐+๐๕๐ ถึง กม.๐+๕๕๐	๗๕๐,๐๐๐.๐๐
๗	โครงการ กำจัดวัชพืชคลองนครเนื่องเขต ปริมาณ ๑๘,๒๐๐ ตัน ด้วยเครื่องจักร	๗๐๕,๐๐๐.๐๐
๘	โครงการ ซ่อมแซมคลองข้างคันกั้นน้ำสายบางขนาก-ท่าไข่ กม.๘+๕๐๐ ถึง กม.๙+๕๐๐	๙๐๐,๐๐๐.๐๐
๙	โครงการ กำจัดวัชพืชคลองบางขนาก ปริมาณ ๒๓,๕๐๐ ตัน ด้วยเครื่องจักร	๗๖๘,๓๐๐.๐๐
๑๐	โครงการ กำจัดวัชพืชคลองบึงโขล่ ปริมาณ ๒,๔๐๐ ตันด้วยเครื่องจักร	๑๔๘,๐๐๐.๐๐
๑๑	โครงการ กำจัดวัชพืชคลองบึงบางสวน ปริมาณ ๑,๗๐๐ ตัน ด้วยเครื่องจักร	๑๒๘,๐๐๐.๐๐
๑๒	โครงการ กำจัดวัชพืชคลองปีกกา-ก้นบึง ปริมาณ ๖,๘๐๐ ตัน ด้วยเครื่องจักร	๒๒๒,๙๐๐.๐๐
๑๓	โครงการ กำจัดวัชพืชคลองพระยาสมุทร-คลองบางพลีน้อย ปริมาณ ๑๔,๒๐๐ ตัน ด้วยเครื่องจักร	๔๖๔,๒๐๐.๐๐
๑๔	โครงการ กำจัดวัชพืชคลองพระยาอรรคราช ปริมาณ ๗,๐๐๐ ตัน ด้วยเครื่องจักร	๒๓๑,๔๐๐.๐๐
๑๕	โครงการ กำจัดวัชพืชคลองอุดมชลจร ปริมาณ ๑๑,๖๐๐ ตัน ด้วยเครื่องจักร	๕๑๘,๐๐๐.๐๐
๑๖	โครงการ ซ่อมแซมบ้านพักคนงาน ๔ ครอบครัว ปากตะคลอง จำนวน ๑แถว	๖๐๐,๐๐๐.๐๐
๑๗	โครงการ ซ่อมแซมบ้านพักคนงาน ๘ ครอบครัว ปากตะคลอง จำนวน ๑ แถว	๖๐๐,๐๐๐.๐๐
๑๘	โครงการ ซ่อมแซมบ้าพักข้าราชการ ระดับ ๓-๔ ปากตะคลอง จำนวน ๑ แถว	๖๐๐,๐๐๐.๐๐
๑๙	โครงการ ซ่อมแซมคลองข้างคันกั้นน้ำสายบางขนาก-ท่าไข่ กม.๕+๕๐๐ ถึง กม.๖+๕๐๐	๙๕๐,๐๐๐.๐๐
๒๐	โครงการ ซ่อมแซมคันดินด้านท้ายน้ำ ประตูระบายน้ำจางวาง ความยาว ๓๐๐ เมตร	๘๕๐,๐๐๐.๐๐
๒๑	โครงการ ซ่อมแซมคันดินด้านเหนือน้ำและท้ายน้ำ ประตูระบายน้ำลาดขวาง จำนวน ๑ งาน	๘๕๐,๐๐๐.๐๐
๒๒	โครงการ ซ่อมแซมคันถนนทางเข้าประตูระบายน้ำกึ่งถาวรคลองโพรงกระถิน	๗๕๐,๐๐๐.๐๐
๒๓	โครงการ ซ่อมแซมคันถนนทางเข้าประตูระบายน้ำและสถานีสูบน้ำคลองชีปะขาว	๗๐๐,๐๐๐.๐๐
๒๔	โครงการ ซ่อมแซมเครื่องสูบน้ำและอุปกรณ์ประกอบ สถานีสูบน้ำกึ่งถาวร ปตร.บางโรง (เครื่องที่๒)	๘๘๐,๐๐๐.๐๐

/ที่...

ที่	แผนงาน/ผลผลิต/โครงการ	งบประมาณ
หน่วยงาน โครงการส่งน้ำและบำรุงรักษาพระองค์ไชยานุชิต		
๒๕	โครงการ ซ่อมแซมเครื่องสูบน้ำและอุปกรณ์ประกอบ สถานีสูบน้ำกึ่งถาวร ปตร.ประจำรัง (เครื่องที่๒)	๘๘๐,๐๐๐.๐๐
๒๖	โครงการ ซ่อมแซมโครงหลังคา ปตร.กึ่งถาวร จระเข้น้อย	๘๕๐,๐๐๐.๐๐
๒๗	โครงการ ซ่อมแซมตะแกรงกันขยะ สถานีสูบน้ำ ชีปะขาว จำนวน ๒ ช่อง	๖๕๐,๐๐๐.๐๐
๒๘	โครงการ ซ่อมแซมตะแกรงกันขยะ สถานีสูบน้ำ ปตร.กลางคลองเทพรังสรรค์ จำนวน ๒ ช่อง	๖๕๐,๐๐๐.๐๐
๒๙	โครงการ ซ่อมแซมตะแกรงกันขยะ สถานีสูบน้ำ ปากคลองข้างคันกั้นน้ำ สายบางขนาก-ท่าไข่ จำนวน ๒ ช่อง	๖๕๐,๐๐๐.๐๐
๓๐	โครงการ ซ่อมแซมตะแกรงกันขยะ สถานีสูบน้ำ แพรกบางหมู จำนวน ๒ ช่อง	๖๕๐,๐๐๐.๐๐
๓๑	โครงการ ซ่อมแซมตัวอาคาร ทรบ.กลางคลองคู้วังคา	๘๕๐,๐๐๐.๐๐
๓๒	โครงการ ซ่อมแซมตัวอาคาร ทรบ.กลางคลองนา	๘๕๐,๐๐๐.๐๐
๓๓	โครงการ ซ่อมแซมตัวอาคารและทาสีบาน ประตูระบายน้ำคลองจางวาง	๕๐๐,๐๐๐.๐๐
๓๔	โครงการ ซ่อมแซมตัวอาคารและหินเรียง ท่อระบายน้ำกลางคลองบางเล่า	๙๐๐,๐๐๐.๐๐
๓๕	โครงการ ซ่อมแซมตัวอาคารและหินเรียง ท่อระบายน้ำกลางคลองผู้ใหญ่ไร้	๙๐๐,๐๐๐.๐๐
๓๖	โครงการ ซ่อมแซมตัวอาคารและหินเรียง ปตร. กลางคลองข้างคันกั้นน้ำสายบางขนาก-ท่าไข่ กม.๑๔+๗๐๐	๙๐๐,๐๐๐.๐๐
๓๗	โครงการ ซ่อมแซมตัวอาคารและหินเรียง ปตร. กลางคลองข้างคันกั้นน้ำสายบางขนาก-ท่าไข่ กม.๗+๔๐๐	๙๗๐,๐๐๐.๐๐
๓๘	โครงการ ซ่อมแซมตัวอาคารและหินเรียงประตูระบายน้ำกึ่งถาวรปลื้มแผ้วผ้า	๙๖๐,๐๐๐.๐๐
๓๙	โครงการ ซ่อมแซมถนนคันคลองข้างคันกั้นน้ำ บางขนาก-ท่าไข่ กม.๒๒+๔๐๐ ถึง กม.๒๓+๐๐๐	๙๙๐,๐๐๐.๐๐
๔๐	โครงการ ซ่อมแซมบานระบายและอุปกรณ์ประกอบ ปตร.จางวาง	๙๕๐,๐๐๐.๐๐
๔๑	โครงการ ซ่อมแซมบานระบายและอุปกรณ์ประกอบ ปตร.บางห้าง	๙๕๐,๐๐๐.๐๐
๔๒	โครงการ ซ่อมแซมบานระบายและอุปกรณ์ประกอบ ปตร.บางอ่าง	๙๕๐,๐๐๐.๐๐
๔๓	โครงการ ซ่อมแซมผนังกั้นน้ำที่สถานีสูบน้ำท่าถั่ว ความยาว ๕๐ เมตร	๙๐๐,๐๐๐.๐๐
๔๔	โครงการ ซ่อมแซมแพลูกบวบกันวัชพืช อาคารชลประทาน ฝ่ายส่งน้ำและบำรุงรักษาที่ ๓ จำนวน ๓๒ แพ	๓๐๐,๐๐๐.๐๐
๔๕	โครงการ ซ่อมแซมแพลูกบวบกันวัชพืชในเขตฝ่ายส่งน้ำและบำรุงรักษาที่ ๑	๔๐๐,๐๐๐.๐๐
๔๖	โครงการ ซ่อมแซมเสริมคันดินและหินเรียงบริเวณปตร.แพรกบางหมู	๙๘๐,๐๐๐.๐๐
๔๗	โครงการ ซ่อมแซมหินก่อด้านเหนือน้ำ ท่อระบายน้ำหนองน้ำกิน จำนวน ๑ งาน	๘๕๐,๐๐๐.๐๐
๔๘	โครงการ ซ่อมแซมหินก่อด้านเหนือน้ำและท้ายน้ำ ท่อระบายน้ำคลองกระทุ่ม จำนวน ๑ งาน	๘๕๐,๐๐๐.๐๐
๔๙	โครงการ ซ่อมแซมหินเรียง ทรบ.กลางคลองชวดบัว	๘๕๐,๐๐๐.๐๐
๕๐	โครงการ ซ่อมแซมหินเรียง ทรบ.นายเนตร	๘๕๐,๐๐๐.๐๐
๕๑	โครงการ ซ่อมแซมอาคาร ทรบ.นิคมเกษตร คลองทางหลวง๓	๘๕๐,๐๐๐.๐๐
๕๒	โครงการ ซ่อมแซมอาคาร ปตร.กึ่งถาวร บึงเทพยา	๙๘๐,๐๐๐.๐๐
๕๓	โครงการ ซ่อมแซมอาคารและเสริมคันดิน ปตร.นิคมการเกษตร	๙๘๐,๐๐๐.๐๐
๕๔	โครงการ ซ่อมแซมบำรุงรักษาระบบชลประทาน ตามข้อเสนอของเกษตรกรผู้ใช้น้ำชลประทาน จำนวน ๑๒ รายการ	๑,๐๐๐,๐๐๐.๐๐
๕๕	โครงการ บริหารการส่งน้ำ พื้นที่ชลประทาน ๕๑๐,๐๐๐ ไร่	๒,๓๐๐,๐๐๐.๐๐
๕๖	โครงการ บำรุงรักษาคลองส่งน้ำสายซอย ระยะทาง ๗๓.๕๐๐ กิโลเมตร	๕๕๕,๗๐๐.๐๐
๕๗	โครงการ บำรุงรักษาทางลำเลียงใหญ่ โครงการส่งน้ำและบำรุงรักษาพระองค์ไชยานุชิต ระยะทาง ๖.๐๒๕ กิโลเมต	๘๔๐,๐๐๐.๐๐
๕๘	โครงการ บำรุงรักษาคลองส่งน้ำสายซอย พื้นที่รับประโยชน์ ๕๑๐,๐๐๐ ไร่	๒,๓๐๐,๐๐๐.๐๐
๕๙	โครงการ บำรุงรักษาหัวงาน พื้นที่รับประโยชน์ ๕๑๐,๐๐๐ ไร่	๓๕๕,๒๐๐.๐๐
๖๐	โครงการ ทำนบชั่วคราวป้องกันน้ำเค็ม อาคาร ปตร.พระยาวิสูตร , เทพรังสรรค์ ,ปากตะคลอง จำนวน ๓ แห่ง	๒๒๙,๒๐๐.๐๐
๖๑	โครงการ ทำนบชั่วคราวป้องกันภัยจากน้ำเค็ม บริเวณหัวงานฝ่ายส่งน้ำฯที่ ๒ จำนวน ๕ แห่ง	๕๘๕,๐๐๐.๐๐
๖๒	โครงการ ทำนบชั่วคราวป้องกันภัยจากน้ำเค็ม สถานีสูบน้ำบางพระ จำนวน ๑ แห่ง	๒๘๑,๐๐๐.๐๐
๖๓	โครงการ ทำนบชั่วคราวป้องกันภัยจากน้ำเค็ม สถานีสูบน้ำบ้านใหม่ จำนวน ๑ แห่ง	๒๑๐,๐๐๐.๐๐
๖๔	โครงการ ทำนบชั่วคราวป้องกันภัยจากน้ำเค็ม อาคารทรบ.บางแก้ว ,คู้วังคา ,คลองนา จำนวน ๓ แห่ง	๑๐๐,๐๐๐.๐๐
๖๕	โครงการ ทำนบชั่วคราวป้องกันภัยจากน้ำเค็มที่ตัวอาคาร ในเขตฝ่ายส่งน้ำและบำรุงรักษาที่ ๓ จำนวน ๕ แห่ง	๒๔๙,๕๐๐.๐๐
๖๖	โครงการ ทำนบดินชั่วคราวป้องกันภัยจากน้ำเค็มคลองบึงบางอ้อ จำนวน ๑ แห่ง	๑๒๐,๐๐๐.๐๐
๖๗	โครงการ ทำนบดินชั่วคราวป้องกันภัยจากน้ำเค็มคลองหนองน้ำกิน	๑๒๐,๐๐๐.๐๐
๖๘	โครงการ ทำนบดินชั่วคราวป้องกันภัยจากน้ำเค็มคลองหลอดตาชู	๑๒๐,๙๐๐.๐๐
๖๙	โครงการ ทำนบดินชั่วคราวป้องกันภัยจากน้ำเค็มคลองหลอดตาแดง	๑๑๕,๐๐๐.๐๐
๗๐	โครงการ ทำนบดินชั่วคราวป้องกันภัยจากน้ำเค็มคลองหลังวัดแสนภูดาษ จำนวน ๑ แห่ง	๑๓๕,๑๐๐.๐๐
๗๑	โครงการ ทำนบดินชั่วคราวป้องกันภัยจากน้ำเค็มคลองหัวเนิน	๑๑๕,๐๐๐.๐๐
๗๒	โครงการ ทำนบดินชั่วคราวป้องกันภัยจากน้ำเค็มที่คลองข้างวัด จำนวน ๑ แห่ง	๑๖๒,๐๐๐.๐๐

/ที่...

ที่	แผนงาน/ผลผลิต/โครงการ	งบประมาณ
หน่วยงาน โครงการส่งน้ำและบำรุงรักษาพระองค์ไชยานุชิต		
๗๓	โครงการ ทำนบดินชั่วคราวป้องกันภัยจากน้ำเค็มที่คลองเจ็ก จำนวน ๑ แห่ง	๑๖๒,๐๐๐.๐๐
๗๔	โครงการ ทำนบดินชั่วคราวป้องกันภัยจากน้ำเค็มที่คลองตาเวียน จำนวน ๑ แห่ง	๑๖๒,๐๐๐.๐๐
๗๕	โครงการ ทำนบดินชั่วคราวป้องกันภัยจากน้ำเค็มที่คลองใหม่อุดมดี จำนวน ๑ แห่ง	๑๖๒,๐๐๐.๐๐
๗๖	โครงการ ทำนบดินชั่วคราวป้องกันภัยจากน้ำเค็มที่คลองฮกลี้ จำนวน ๑ แห่ง	๙๙,๐๐๐.๐๐
๗๗	โครงการ กำจัดวัชพืชคลองบึงบางสายแยกขวา ปริมาณ ๒,๖๐๐ ตัน ด้วยเครื่องจักร	๑๖๑,๐๐๐.๐๐
๗๘	โครงการ ซ่อมแซมคลองข้างคันกั้นน้ำสายบางขนาก-ท่าไข่ กม.๑๔+๕๐๐ ถึง กม.๑๕+๕๐๐	๘๐๐,๐๐๐.๐๐
๗๙	โครงการ ซ่อมแซมตะแกรงกันขยะ สถานีสูบน้ำ สถานีสูบน้ำท่าไข่๒ จำนวน ๔ ช่อง	๘๕๐,๐๐๐.๐๐
๘๐	โครงการ ปรับปรุงเพิ่มประสิทธิภาพ ปตร.ปลายคลองข้างคันกั้นน้ำบางขนาก-ท่าไข่	๙,๙๘๐,๐๐๐.๐๐
รวม	๘๐ โครงการ	**๖๑,๕๘๗,๓๐๐.๐๐**
หน่วยงาน สำนักงานตรวจบัญชีสหกรณ์ฉะเชิงเทรา		
๑	โครงการ พัฒนาเกษตรกรรมยั่งยืน (ทฤษฎีใหม่)	๘,๓๒๐.๐๐
๒	โครงการ พัฒนาเกษตรกรรมยั่งยืน (เกษตรผสมผสาน)	๗,๐๖๐.๐๐
๓	โครงการ บริหารจัดการผลิตสินค้าเกษตรตามแผนที่เกษตรเพื่อการบริหารจัดการเชิงรุก (Agri - Map)	๘,๑๗๐.๐๐
๔	โครงการ ส่งเสริมและพัฒนาวิสาหกิจชุมชน	๑๐๗,๙๘๐.๐๐
๕	โครงการ ระบบส่งเสริมการเกษตรแบบแปลงใหญ่	๑๑๗,๒๘๐.๐๐
๖	โครงการ Think & Do Together บูรณาการเพื่อสร้างความเข้มแข็งแก่สหกรณ์	๘,๗๖๐.๐๐
๗	โครงการ ตรวจสอบความถูกต้องมนการทำธุรกรรมทางการเงินระหว่างสหกรณ์และสมาชิก	๗๓,๙๙๐.๐๐
๘	โครงการ ส่งเสริมและพัฒนาสถาบันเกษตรกร	๗,๖๐๐.๐๐
๙	โครงการ พัฒนาศักยภาพผู้ประกอบการเกษตรสู่การเป็นธุรกิจแบบมืออาชีพ	๗,๔๐๐.๐๐
๑๐	โครงการ ป้องกันความเสี่ยงการทุจริตด้านดิจิทัลในสหกรณ์	๑๘,๒๐๐.๐๐
๑๑	โครงการ ตรวจสอบบัญชีประจำปีสหกรณ์และกลุ่มเกษตรกร (รายการงบประจำ)	๑,๘๑๗,๘๘๐.๐๐
๑๒	โครงการ ฝึกอบรมเศรษฐกิจการเงินขั้นพื้นฐานแก่สมาชิกสหกรณ์	๖,๐๐๐.๐๐
๑๓	โครงการ กำกับด้านการเงินการบัญชีสหกรณ์ภาคเอกชน	๑๐,๖๐๐.๐๐
๑๔	โครงการ เสริมสร้างการจัดทำบัญชีครัวเรือนเพื่อการจัดการเศรษฐกิจระดับครัวเรือน	๔๑,๗๐๐.๐๐
๑๕	โครงการ ศูนย์ศึกษาการพัฒนาเขาหินซ้อน	๕,๗๐๐.๐๐
๑๖	โครงการ ส่งเสริมอาสาสมัครเกษตร	๕,๖๐๐.๐๐
๑๗	โครงการ พัฒนาเด็กเล็กและเยาวชน	๑๓,๖๘๐.๐๐
๑๘	โครงการ กลุ่มอาชีพ	๒๖,๐๐๐.๐๐
๑๙	โครงการ คลินิกเกษตร	๒๑,๗๖๐.๐๐
๒๐	โครงการ ส่งเสริมการจัดทำบัญชี	๗,๖๐๐.๐๐
๒๑	โครงการ ศูนย์การเรียนรู้การเพิ่มประสิทธิภาพการผลิตสินค้าเกษตร (ศพก.)	๗๒,๖๐๐.๐๐
รวม	๒๑ โครงการ	**๒,๓๙๓,๘๘๐.๐๐**
หน่วยงาน สำนักงานประมงจังหวัดฉะเชิงเทรา		
๑	โครงการ พัฒนาเกษตรกรรมยั่งยืน	๘๔๐.๐๐
๒	โครงการ ยกระดับคุณภาพมาตรฐานสินค้าประมง	๑๕,๕๐๖.๐๐
๓	โครงการ ส่งเสริมอาชีพประมง	๘,๐๐๐.๐๐
๔	โครงการ สร้างความเข้มแข็งกลุ่มการผลิตประมง	๒๐๖,๐๐๐.๐๐
๕	โครงการ ศูนย์การเรียนรู้การเพิ่มประสิทธิภาพการผลิตสินค้าประมง	๑๐๘,๓๕๐.๐๐
๖	โครงการ ส่งเสริมการดำเนินงานอันเนื่องมาจากพระราชดำริ	๔๖,๕๐๐.๐๐
๗	โครงการ บริหารจัดการทรัพยากรประมง	๑๕๙,๘๗๕.๐๐
รวม	๗ โครงการ	**๕๔๕,๐๗๑.๐๐**
หน่วยงาน ศูนย์วิจัยและพัฒนาประมงชายฝั่งฉะเชิงเทรา		
๑	โครงการ เฝ้าระวังป้องกันควบคุมโรคสัตว์น้ำในประเทศ	๗๒๖,๘๒๐.๐๐
๒	โครงการ ตรวจวิเคราะห์คุณภาพวัตถุดิบสัตว์น้ำ/ผลิตภัณฑ์/แหล่งประมง	๔๔๕,๓๓๕.๐๐
๓	โครงการ บริหารจัดการทรัพยากรประมง	๔๖๕,๗๕๐.๐๐
๔	โครงการ ตรวจวิเคราะห์คุณภาพปัจจัยการผลิต	๙๕,๒๕๐.๐๐
๕	โครงการ เฝ้าระวังป้องกันควบคุมโรคในสินค้าสัตว์น้ำส่งออก	๔๕๗,๑๔๙.๐๐
๖	โครงการ ตรวจประเมินฟาร์มเพาะเลี้ยงสัตว์น้ำ	๓๐๓,๔๕๐.๐๐
รวม	๖ โครงการ	**๒,๔๙๓,๗๕๔.๐๐**

/ที่...

ที่	แผนงาน/ผลผลิต/โครงการ	งบประมาณ
หน่วยงาน สำนักงานปศุสัตว์จังหวัดฉะเชิงเทรา		
๑	โครงการ ส่งเสริมการทำปศุสัตว์อินทรีย์	๙,๗๐๐.๐๐
๒	โครงการ พัฒนาเกษตรกรรมยั่งยืน	๐.๐๐
๓	โครงการ การพัฒนาการผลิตปศุสัตว์	๑๖,๕๐๐.๐๐
๔	โครงการ ส่งเสริมพัฒนาและสนับสนุนงานปศุสัตว์	๔,๘๐๐.๐๐
๕	โครงการ พัฒนาและส่งเสริมอุตสาหกรรมฮาลาลด้านปศุสัตว์	๓๙,๐๐๐.๐๐
๖	โครงการ อาหารนมเพื่อเด็กและเยาวชน	๗,๑๐๐.๐๐
๗	โครงการ ส่งเสริมเกษตรทฤษฎีใหม่	๑๓๗,๐๐๐.๐๐
๘	โครงการ ปรับปรุงข้อมูลทะเบียนเกษตรกร	๔๒,๐๐๐.๐๐
๙	โครงการ ตรวจสอบรับรองคุณภาพสินค้าปศุสัตว์	๓๓๐,๖๔๐.๐๐
๑๐	โครงการ การพัฒนาสุขภาพสัตว์	๓,๔๕๔,๑๐๐.๐๐
๑๑	โครงการ ส่งเสริม พัฒนาและสนับสนุนงานปศุสัตว์	๔,๘๐๐.๐๐
๑๒	โครงการ พัฒนาเทคโนโลยีสารสนเทศและการสื่อสาร	๒๙,๔๐๐.๐๐
๑๓	โครงการ จัดการสวัสดิภาพสัตว์และบริการปศุสัตว์	๒๔๒,๓๐๐.๐๐
๑๔	โครงการ สนับสนุนโครงการสัตว์ปลอดโรค คนปลอดภัย จากโรคพิษสุนัขบ้า	๑๐๔,๖๐๐.๐๐
๑๕	โครงการ สนับสนุนโครงการอันเนื่องมาจากพระราชดำริ	๒๒๑,๔๐๐.๐๐
๑๖	โครงการ ศูนย์เรียนรู้ประสิทธิภาพการผลิตสินค้าเกษตร	๗๒,๓๐๐.๐๐
๑๗	โครงการ พัฒนาเกษตรกรปราดเปรื่อง (Smart Farmer)	๑๓,๕๐๐.๐๐
รวม	**๑๗** โครงการ	**๔,๗๒๙,๑๔๐.๐๐**
หน่วยงาน สถานีพัฒนาที่ดินฉะเชิงเทรา		
๑	โครงการ กิจกรรมการยกระดับการพัฒนาหมอดินอาสาเพื่อมีส่วนร่วมและศูนย์ปฏิบัติการพัฒนาที่ดิน	๓๔๒,๐๐๐.๐๐
๒	โครงการ กิจกรรมส่งเสริมและพัฒนาเทคโนโลยีชีวภาพทางดิน	๑๐๕,๐๐๐.๐๐
๓	โครงการ กิจกรรมปรับปรุงคุณภาพดินในพื้นที่ดินปัญหา	๙๒๑,๖๐๐.๐๐
๔	โครงการ กิจกรรมการก่อสร้างแหล่งน้ำในไร่นานอกเขตชลประทาน ๑๒๖๐ ลบ.ม.	๑,๔๘๕,๒๐๐.๐๐
๕	โครงการ กิจกรรมพัฒนาที่ดินเพื่อสนับสนุนการปรับเปลี่ยนการผลิตในพื้นที่ไม่เหมาะสมตาม Agri-Map	๑,๓๖๗,๘๔๐.๐๐
๖	โครงการ กิจกรรมพัฒนาพื้นที่เฉพาะ	๒๔๔,๒๕๐.๐๐
๗	โครงการ กิจกรรมการบริหารจัดการดินและน้ำทั้งบนดินและใต้ดินในพื้นที่เสี่ยงภัยแล้งเพื่อเพิ่มศักยภาพการผลิตของเกษตรกร	๖,๙๓๐,๐๐๐.๐๐
๘	โครงการ กิจกรรมพัฒนาเทคโนโลยีการพัฒนาที่ดินในศูนย์เรียนรู้การเพิ่มประสิทธิภาพการผลิตสินค้าเกษตร /ศูนย์เครือข่าย	๘๖,๙๐๐.๐๐
๙	โครงการ กิจกรรมธนาคารปุ๋ยอินทรีย์	๑๗๗,๑๕๐.๐๐
๑๐	โครงการ กิจกรรมส่งเสริมการใช้สารอินทรีย์ลดการใช้สารเคมีทางการเกษตร	๕๔๒,๒๕๐.๐๐
๑๑	โครงการ กิจกรรมโครงการอนุรักษ์พันธุกรรมพืชอันเนื่องมาจากพระราชดำริ สมเด็จพระเทพรัตนราชสุดาฯ สยามบรมราชกุมารี	๑๕,๗๐๐.๐๐
๑๒	โครงการ กิจกรรมการปนเปื้อนโลหะหนักในดินพื้นที่เกษตรกรรม	๖๔๐.๐๐
๑๓	โครงการ กิจกรรมโครงการพัฒนาระบบ e-Service ข้อมูลคุณภาพดินระดับประเทศ	๔๒,๓๐๐.๐๐
๑๔	โครงการ กิจกรรมโครงการเพิ่มผลิตภาพการเกษตรบนฐานทรัพยากรดินในเขตพัฒนาพิเศษภาคตะวันออก	๔๑๐,๐๐๐.๐๐
๑๕	โครงการ กิจกรรมฟื้นฟูและป้องกันการชะล้างพังทลายของดิน	๒,๗๘๑,๘๐๐.๐๐
๑๖	โครงการ ปรับระดับพื้นที่เกษตรและฟื้นฟูพื้นที่ที่ได้รับผลกระทบจากอุทกภัยระยะหลังน้ำลด ปี ๒๕๖๗	๗๕,๒๓๐.๐๐
๑๗	โครงการ จัดการความเสื่อมโทรมของที่ดินด้วยแนวคิดความสมดุลของการจัดการทรัพยากรที่ดิน (LDN)	๔๙๙,๕๐๐.๐๐
๑๘	โครงการ กิจกรรมบริหารจัดการทรัพยากรดินระดับอำเภอ	๕๔,๐๐๐.๐๐
๑๙	โครงการ ระบบส่งเสริมการเกษตรแบบแปลงใหญ่	๘๑,๕๘๐.๐๐
๒๐	โครงการ ส่งเสริมและพัฒนาอาชีพเพื่อแก้ไขปัญหาที่ดินทำกินของเกษตรกร	๔๙๙,๘๐๐.๐๐
๒๑	โครงการ กิจกรรมสร้างมูลค่าเพิ่มจากวัสดุเกลือใช้ทางการเกษตร	๓๖,๐๐๐.๐๐
๒๒	โครงการ กิจกรรมส่งเสริมเกษตรกรผู้ผลิตเกษตรอินทรีย์ด้วยระบบการรับรองแบบมีส่วนร่วม PGS	๒๑,๕๐๐.๐๐
รวม	**๒๒** โครงการ	**๑๖,๗๒๐,๒๔๐.๐๐**
ศูนย์วิจัยและพัฒนาการเกษตรฉะเชิงเทรา		
๑	โครงการ ขับเคลื่อนผลงานวิจัยสู่การใช้ประโยชน์	๓๒๖,๔๖๐.๐๐
๒	โครงการ ยกระดับคุณภาพสินค้าเกษตรสู่มาตรฐาน	๕๕๖,๗๕๐.๐๐
๓	โครงการ พัฒนาศักยภาพกระบวนการผลิตสินค้าเกษตร	๓๖๒,๙๐๐.๐๐

ที่	แผนงาน/ผลผลิต/โครงการ	งบประมาณ
ศูนย์วิจัยและพัฒนาการเกษตรฉะเชิงเทรา		
๔	โครงการ ส่งเสริมและพัฒนาสินค้าเกษตรพื้นถิ่น	๒๒๕,๐๐๐.๐๐
๕	โครงการ ส่งเสริมการดำเนินงานอันเนื่องมาจากพระราชดำริ	๗๔๑,๖๐๐.๐๐
๖	โครงการ ศูนย์การเรียนรู้การเพิ่มประสิทธิภาพการผลิตสินค้าเกษตร	๑๓๘,๒๗๐.๐๐
๗	โครงการ ส่งเสริมและพัฒนาอาชีพเพื่อแก้ไขปัญหาที่ดินทำกินของเกษตรกร	๘๓,๖๐๐.๐๐
รวม	**๗ โครงการ**	**๒,๔๓๔,๕๘๐.๐๐**
ศูนย์ส่งเสริมและพัฒนาอาชีพการเกษตรจังหวัดฉะเชิงเทรา(พืชสวน)		
๑	โครงการ ส่งเสริมการขยายผลเทคโนโลยี และนวัตกรรมเกษตรที่เหมาะสม	๒๑,๐๐๐.๐๐
๒	โครงการ เกษตรรวมใจอันเนื่องมาจากพระราชดำริ	๒๕,๐๐๐.๐๐
๓	โครงการ คลินิกเกษตรเคลื่อนที่ในพระราชานุเคราะห์สมเด็จพระบรมโอรสาธิราชฯ สยามมงกุฎราช	๑๐,๐๐๐.๐๐
๔	โครงการ ส่งเสริมแลพัฒนาเกษตรกรและองค์กรเกษตรกร	๘๖,๐๐๐.๐๐
รวม	**๔ โครงการ**	**๑๔๒,๐๐๐.๐๐**
หน่วยงาน สำนักงานเกษตรจังหวัดฉะเชิงเทรา		
๑	โครงการ ส่งเสริมและพัฒนาสินค้าเกษตรอัตลักษณ์พื้นถิ่นเพื่อเข้าสู่ห่วงโซ่อุปทานเศรษฐกิจสร้างสรรค์	๑๐๐,๕๐๐.๐๐
๒	โครงการ กิจกรรมพัฒนาภูมิปัญญาท้องถิ่นและนวัตกรรมด้านการเกษตรเพื่อเสริมสร้างอัตลักษณ์พื้นถิ่น	๓,๐๐๐.๐๐
๓	โครงการ กิจกรรมส่งเสริมและพัฒนาเกลือทะเลตามอัตลักษณ์	๗,๒๐๐.๐๐
๔	โครงการ ส่งเสริมการจัดการสุขภาพพืชเพื่อประสิทธิภาพการผลิตสินค้าเกษตร	๕๕๕,๗๐๐.๐๐
๕	โครงการ ส่งเสริมและพัฒนาผู้ประกอบการวิสาหกิจชุมชน	๑๔๙,๘๕๐.๐๐
๖	โครงการ เพิ่มประสิทธิภาพการบริหารจัดการด้านการเกษตรและสหกรณ์	๑๕,๐๘๐.๐๐
๗	โครงการ ทะเบียนเกษตรกรและบริหารจัดการสารสนเทศการเกษตรด้านพืช	๑๑๓,๒๓๔.๐๐
๘	โครงการ ตลาดเกษตรกร	๓๕,๗๐๐.๐๐
๙	โครงการ ระบบส่งเสริมเกษตรแบบแปลงใหญ่เพื่อปรับเพิ่มผลิตภาพการผลิต	๒๒๖,๓๐๐.๐๐
๑๐	โครงการ พัฒนาอาสาสมัครเกษตร	๕๕,๖๔๐.๐๐
๑๑	โครงการ อนุรักษ์ทรัพยากรป่าไม้และสัตว์ป่าในพื้นที่รอยต่อ ๕ จังหวัด ภาคตะวันออก	๒๑,๕๐๐.๐๐
๑๒	โครงการ คลินิกเกษตรเคลื่อนที่ในพระราชานุเคราะห์ สมเด็จพระโอรสาธิราชฯ สยามมงกุฎราชกุมาร	๔๐,๐๐๐.๐๐
๑๓	โครงการ คลินิกเกษตรเพื่ออาหารกลางวัน	๔๔,๔๐๐.๐๐
๑๔	โครงการ พัชรุสุธาคชานุรักษ์	๖๑,๕๐๐.๐๐
๑๕	โครงการ กิจกรรมขยายผลแปลงต้นแบบการใช้น้ำอย่างรู้คุณค่าในโครงการอันเนื่องมาจากพระราชดำริ	๑๖,๐๐๐.๐๐
๑๖	โครงการ ศูนย์การเรียนรู้การเพิ่มประสิทธิภาพการผลิตสินค้าเกษตร	๘๘,๒๐๐.๐๐
๑๗	โครงการ พันาทักษะและแนวคิดผู้ประกอบการธุรกิจเกษตร (เกษตรปราดเปรื่อง Smart farmer)	๘๕,๐๐๐.๐๐
๑๘	โครงการ ส่งเสริมและพัฒนาเกษตรกรและองค์กรเกษตรกร	๘๓,๐๐๐.๐๐
๑๙	โครงการ กิจกรรมเพิ่มศักยภาพและพัฒนาคนทุกช่วงวัยในระบบบริหารจัดการข้อมูลการพัฒนาคนแบบชี้เป้า (TPMAP)	๘,๘๕๐.๐๐
๒๐	โครงการ ส่งเสริมการเกษตรที่เป็นมิตรกับสิ่งแวดล้อม	๑๘๒,๕๐๐.๐๐
๒๑	โครงการ พัฒนาเกษตรกรเพื่อให้บริการทางการเกษตร	๔๗,๐๐๐.๐๐
๒๒	โครงการ ส่งเสริมและพัฒนาเพื่อเข้าสู่ห่วงโซ่อุปทานและบริการมูลค่าสูง	๑๐,๐๐๐.๐๐
รวม	**๒๒ โครงการ**	**๑,๙๕๐,๑๕๔.๐๐**
หน่วยงาน สำนักงานการปฏิรูปที่ดินจังหวัดฉะเชิงเทรา		
๑	โครงการ กิจกรรมพัฒนาเกษตรกรรมยั่งยืนในเขตปฏิรูปที่ดิน	๖๒๓,๘๐๐.๐๐
๒	โครงการ กิจกรรมยกระดับศักยภาพการผลิตสินค้าชีวภาพ	๕๒๘,๖๙๔.๐๐
๓	โครงการ อนุรักษ์พันธุกรรมพืชอันเนื่องมาจากพระราชดำริ	๔๘,๒๐๐.๐๐
๔	โครงการ คลิกนิคเกษตรเคลื่อนที่	๒๔,๐๐๐.๐๐
๕	โครงการ กิจกรรมพัฒนาและส่งเสริมศิลปหัตถกรรม	๒๗,๐๔๐.๐๐
๖	โครงการ กิจกรรมพัฒนาผู้แทนเกษตรในเขตปฏิรูปที่ดิน	๓๓,๙๖๐.๐๐
๗	โครงการ พัชรสุธาคชานุรักษ์	๙๔,๔๔๐.๐๐
๘	โครงการ ที่ดินพระราชทาน	๑๑๐,๒๐๐.๐๐
๙	โครงการ พัฒนาและรณรงค์การใช้หญ้าแก	๗,๐๐๐.๐๐
๑๐	โครงการ เพิ่มศักยภาพระบบงานเกษตร	๑๔๙,๑๐๐.๐๐
๑๑	โครงการ พัฒนาเกษตรกรปราดเปรื่อง (Smart Farmer)	๒๗๔,๙๘๐.๐๐
๑๒	โครงการ กิจกรรมตรวจสอบที่ดิน	๒๒๑,๑๐๐.๐๐

/ที่...

ที่	แผนงาน/ผลผลิต/โครงการ	งบประมาณ
หน่วยงาน สำนักงานการปฏิรูปที่ดินจังหวัดฉะเชิงเทรา		
๑๓	โครงการ กิจกรรมศูนย์บริการประชาชน	๒๒๖,๐๐๐.๐๐
๑๔	โครงการ พัฒนาธุรกิจชุมชนในเขตปฏิรูปที่ดิน	๒๕๑,๐๐๐.๐๐
รวม	๑๔ โครงการ	**๒,๖๑๙,๕๑๔.๐๐**
หน่วยงาน การยางแห่งประเทศไทยจังหวัดฉะเชิงเทรา		
๑	โครงการ โครงการถ่ายทอดเทคโนโลยีด้านการผลิตยาง อุตสาหกรรมยาง และเศรษฐกิจยาง ตามมาตรา ๔๙	๒๕๐,๑๔๐.๐๐
๒	โครงการ สร้างความเข้มแข็งให้กับเกษตรกรและสถาบันเกษตรกร (Smart Farmer)	๑๔๖,๑๐๐.๐๐
รวม	๒ โครงการ	**๓๙๖,๒๔๐.๐๐**
หน่วยงาน ศูนย์วิจัยข้าวฉะเชิงเทรา		
๑	โครงการ ระบบส่งเสริมเกษตรแบบแปลงใหญ่	๒๐๐,๒๐๐.๐๐
๒	โครงการ เสริมสร้างศักยภาพการผลิตเมล็ดพันธุ์ข้าวของศูนย์ข้าวชุมชน	๕๗๖,๕๐๐.๐๐
๓	โครงการ ประยุกต์ใช้เทคโนโลยีการผลิตข้าวอย่างยั่งยืนเพื่อลดการปล่อยก๊าซเรือนกระจก	๖๕๐,๐๐๐.๐๐
๔	โครงการ พัฒนาเกษตรกรรมยั่งยืน (ข้าวอินทรีย์)	๑๔,๕๐๐.๐๐
๕	โครงการ พัฒนาเกษตรกรรมยั่งยืน (ทฤษฎีใหม่)	๖,๐๐๐.๐๐
๖	โครงการ ส่งเสริมการดำเนินงานอันเนื่องมาจากพระราชดำริ	๒๘๐,๐๐๐.๐๐
๗	โครงการ พัฒนาบุคลากรภาครัฐด้านการผลิตข้าว	๗๔,๐๖๗.๐๐
๘	โครงการ วิจัยและพัฒนาข้าว	๖,๙๖๐,๖๗๕.๐๐
๙	โครงการ ยกระดับคุณภาพมาตรฐานสินค้าเกษตร (GAP,อินทรีย์) แบบรายเดี่ยว/(GAP Grain) แบบกลุ่ม/(GAP Seed) แบบกลุ่ม	๔๖,๒๐๐.๐๐
๑๐	โครงการ ส่งเสริมการพัฒนาระบบตลาด ภายในสำหรับสินค้าเกษตร	๖,๐๐๐.๐๐
๑๑	โครงการ ผลผลิตการเพิ่มศักยภาพพัฒนาการผลิตข้าว	๗๙๒,๘๐๐.๐๐
๑๒	โครงการ ผลิตและกระจายเมล็ดพันธุ์ข้าว	๓,๙๓๙,๒๕๐.๐๐
๑๓	โครงการ พัฒนาระบบเตือนภัยธรรมชาติและการระบาดศัตรูข้าว	๑๙,๗๐๐.๐๐
๑๔	โครงการ พัฒนาเกษตรกรปราดเปรื่อง (Smart Farmer)	๑๙,๐๐๐.๐๐
รวม	๑๔ โครงการ	**๑๓,๕๘๔,๘๙๒.๐๐**

ส่วนที่ ๕ แบบสรุปโครงการแบบย่อ (Project idea) ของโครงการสำคัญ ด้านการเกษตรและสหกรณ์ของจังหวัด

ลำดับ	แผนงาน/โครงการ	หน่วยดำเนินการ	งบประมาณ (บาท)
ประเด็นยุทธศาสตร์ที่ ๑ บริหารจัดการทรัพยากรด้านการเกษตรเพื่อสนับสนุนการผลิตอย่างยั่งยืน			**๒,๒๙๒,๓๖๓,๒๐๐**
๑	โครงการแก้มลิงบ้านโป่งตาสา	โครงการชลประทานฉะเชิงเทรา	๑๘,๕๐๐,๐๐๐
๒	โครงการปรับปรุงประตูระบายน้ำต้นหมัน พร้อมสถานีสูบน้ำ	โครงการชลประทานฉะเชิงเทรา	๖๐,๐๐๐,๐๐๐
๓	โครงการอาคารบังคับน้ำบ้านแถวธาร ๒	โครงการชลประทานฉะเชิงเทรา	๓๕,๐๐๐,๐๐๐
๔	โครงการสถานีสูบน้ำด้วยไฟฟ้าพร้อมระบบส่งน้ำ บ้านหนองกระทิง	โครงการชลประทานฉะเชิงเทรา	๑๕,๐๐๐,๐๐๐
๕	โครงการระบบท่อส่งน้ำอ่างเก็บน้ำ คลองสียัด-บ้านท่ากลอย จังหวัดฉะเชิงเทรา	โครงการชลประทานฉะเชิงเทรา สำนักงานก่อสร้างชลประทานขนาดกลางที่ ๙	๒๐,๐๐๐,๐๐๐
๖	ประตูระบายน้ำและสถานีสูบน้ำ ปากคลองหนามแดง-บางพระ	โครงการส่งน้ำและบำรุงรักษาพระองค์ไชยานุชิต	๕๐,๐๐๐,๐๐๐
๗	ปรับปรุงคลองตาเอี่ยม ระยะทาง ๘.๐๐ กม.	โครงการส่งน้ำและบำรุงรักษาพระองค์ไชยานุชิต	๓๖๐,๐๐๐,๐๐๐
๘	ปรับปรุงเพิ่มประสิทธิภาพ ปตร.ลาดขวาง	โครงการส่งน้ำและบำรุงรักษาพระองค์ไชยานุชิต	๒๔,๙๕๔,๔๐๐
๙	ปรับปรุงเพิ่มประสิทธิภาพ ปตร.แสนภูดาษ	โครงการส่งน้ำและบำรุงรักษาพระองค์ไชยานุชิต	๒๔,๙๕๔,๔๐๐
๑๐	ปรับปรุงเพิ่มประสิทธิภาพ ปตร.จางวาง	โครงการส่งน้ำและบำรุงรักษาพระองค์ไชยานุชิต	๒๔,๙๕๔,๔๐๐
๑๑	ปรับปรุงติดตั้งเครื่องสูบน้ำประตูระบายน้ำ กลางคลองบางขนาก	โครงการส่งน้ำและบำรุงรักษาพระองค์ไชยานุชิต	๔๒,๐๐๐,๐๐๐
๑๒	ปรับปรุงติดตั้งเครื่องสูบน้ำ ประตูระบายน้ำ กลางคลองนครเนื่องเขต	โครงการส่งน้ำและบำรุงรักษาพระองค์ไชยานุชิต	๔๒,๐๐๐,๐๐๐
๑๓	ประตูระบายน้ำและสถานีสูบน้ำปากคลองแขวงกลั่น	โครงการส่งน้ำและบำรุงรักษาพระองค์ไชยานุชิต	๒๕,๐๐๐,๐๐๐

/ลำดับ...

ลำดับ	แผนงาน/โครงการ	หน่วยดำเนินการ	งบประมาณ (บาท)
๑๔	ประตูระบายน้ำและสถานีสูบน้ำคลองบางกะไห	โครงการส่งน้ำและบำรุงรักษาพระองค์ไชยานุชิต	๓๕,๐๐๐,๐๐๐
๑๕	ประตูระบายน้ำและสถานีสูบน้ำคลองลัดยายหรั่ง	โครงการส่งน้ำและบำรุงรักษาพระองค์ไชยานุชิต	๓๕,๐๐๐,๐๐๐
๑๖	ปรับปรุงเพื่อเพิ่มประสิทธิภาพการบริหารจัดการน้ำ ระบบควบคุมอาคารชลประทานและเครื่องสูบน้ำ	โครงการส่งน้ำและบำรุงรักษาพระองค์ไชยานุชิต	๒๕,๐๐๐,๐๐๐
๑๗	ประตูระบายน้ำปากคลองบางอ้อ-หลักร้อย	โครงการส่งน้ำและบำรุงรักษาพระองค์ไชยานุชิต	๒๐,๐๐๐,๐๐๐
๑๘	ประตูระบายน้ำปากคลองเปรง	โครงการส่งน้ำและบำรุงรักษาพระองค์ไชยานุชิต	๒๕,๐๐๐,๐๐๐
๑๙	ประตูระบายน้ำและสถานีสูบน้ำแสนภูดาษ	โครงการส่งน้ำและบำรุงรักษาพระองค์ไชยานุชิต	๔๐,๐๐๐,๐๐๐
๒๐	ประตูระบายน้ำและสถานีสูบน้ำประจำรัง	โครงการส่งน้ำและบำรุงรักษาพระองค์ไชยานุชิต	๕๐,๐๐๐,๐๐๐
๒๑	โครงการอ่างก็บน้ำบ้านหนองกระทิง จังหวัดฉะเชิงเทรา	โครงการชลประทานฉะเชิงเทรา สำนักงานก่อสร้างชลประทานขนาดกลางที่ ๙	๕๕๐,๐๐๐,๐๐๐
๒๒	โครงการอ่างก็บน้ำคลองกะพง จังหวัดฉะเชิงเทรา	โครงการชลประทานฉะเชิงเทรา สำนักงานก่อสร้างชลประทานขนาดกลางที่ ๙	๗๗๐,๐๐๐,๐๐๐
โครงการพัฒนาเส้นทางคมนาคมขนส่งสินค้าการเกษตร			
๒๕	ปรับปรุงและซ่อมสร้างถนนผิวทางแอสฟัลต์คอนกรีต ถนนสายจากบ้านเทพประทาน ม.๘ - บ้านหัวฝาย ม.๑๒ เชื่อมต่อทางหลวงหมายเลข ๓๐๗๖ ตำบลคลองตะเกรา อ.ท่าตะเกียบ	แขวงทางหลวงชนบทฉะเชิงเทรา องค์การบริหารส่วนตำบลคลองตะเกรา	๒๑,๐๐๐,๐๐๐
๒๖	ก่อสร้างถนนลาดยางแอสฟัลต์คอนกรีต ถนนสายไทรทอง - เขาสะท้อน ซอย ๒ ม.๓ ตำบลหนองไม้แก่น อำเภอแปลงยาว	แขวงทางหลวงชนบทฉะเชิงเทรา องค์การบริหารส่วนตำบลหนองไม้แก่น	๒๘,๐๐๐,๐๐๐
๒๗	ก่อสร้างถนนลาดยางแอสฟัลต์คอนกรีต ถนนสาย ฉช. ๔๐๖๑ แยกทางหลวงหมายเลข ๓๖๔๐ - บ้านสวนป่า ตำบลลาดกระทิง อำเภอสนามชัยเขต	แขวงทางหลวงชนบทฉะเชิงเทรา	๙,๙๐๐,๐๐๐
๒๘	ปรับปรุงและซ่อมสร้างถนนผิวทางแอสฟัลต์คอนกรีต ถนนสาย ฉช.๔๐๔๖ แยกทางหลวงหมายเลข ๓๐๗๖ - บ้านเนินน้อย ตำบลท่าตะเกียบ อำเภอท่าตะเกียบ	แขวงทางหลวงชนบทฉะเชิงเทรา	๒๐,๐๐๐,๐๐๐
๒๙	ซ่อมสร้างถนนลาดยางแอสฟัลต์คอนกรีต ถนนสาย ฉช.๔๐๕๗ แยก ทล. ๓๐๗๖ - บ้านไทรทอง อำเภอท่าตะเกียบ, สนามชัยเขต	แขวงทางหลวงชนบทฉะเชิงเทรา	๓๔,๐๐๐,๐๐๐
๓๐	ก่อสร้างถนนคอนกรีตเสริมเหล็กซอยบ้านนางจำปี โพธิ์ดิษฐ์ศิริ หมู่ที่ ๑๗ ตำบลคลองนครเนื่องเขต อำเภอเมืองฉะเชิงเทรา จังหวัดฉะเชิงเทรา	องค์การบริหารส่วนตำบลคลองนครเนื่องเขต	๗,๖๕๐,๐๐๐
๓๑	เหล็กสายเทศบาล ๒๓ (วัดโพนงาม) - เทศบาล ๑๙ (ริมคลอง) หมู่ที่ ๔ ตำบลคู่ยายหมี อำเภอสนามชัยเขต จังหวัดฉะเชิงเทรา	เทศบาลสนามชัยเขต	๗,๒๐๐,๐๐๐
ประเด็นยุทธศาสตร์ที่ ๒ ส่งเสริมและพัฒนาศักยภาพการผลิตสินค้าเกษตรเพื่อเพิ่มความสามารถในการแข่งขัน			**๕,๑๒๑,๑๐๐**
๑	การส่งเสริมการใช้นวัตกรรมเพื่อยกระดับสินค้าเกษตร	สำนักงานปศุสัตว์จังหวัดฉะเชิงเทรา	๒๙๗,๕๐๐
๒	การส่งเสริมการเลี้ยงสัตว์ในระบบการจัดการที่ดี มีคุณภาพ และพัฒนาการผลิตอย่างยั่งยืน เพื่อความปลอดภัยต่อผู้บริโภค	สำนักงานปศุสัตว์จังหวัดฉะเชิงเทรา	๒๓๕,๐๐๐
๓	ส่งเสริมการเพิ่มประสิทธิภาพการผลิตพืชเศรษฐกิจ ให้มีคุณภาพและมาตรฐาน และการเพิ่มมูลค่า สินค้าเกษตรจังหวัดฉะเชิงเทรา	สำนักงานเกษตรจังหวัดฉะเชิงเทรา	๑,๗๖๙,๐๐๐
๔	โครงการเพิ่มศักยภาพการผลิตจุลินทรีย์	สำนักงานประมงจังหวัดฉะเชิงเทรา	๔๙๙,๗๐๐
๕	พัฒนาแปลงต้นแบบของเกษตรกรในการทำนาแบบเปียกสลับแห้ง เพื่อลดการปล่อยก๊าซเรือนกระจก ในจังหวัดฉะเชิงเทรา	ศูนย์วิจัยข้าวฉะเชิงเทรา	๒๐๐,๑๐๐
๗	โครงการเพิ่มประสิทธิภาพการผลิตพืชผักแปลงรวม บ้านหนองกระทิง	สำนักงานเกษตรอำเภอสนามชัยเขต	๒๓๐,๐๐๐

/ลำดับ...

ลำดับ	แผนงาน/โครงการ	หน่วยดำเนินการ	งบประมาณ (บาท)
๘	โครงการเพิ่มศักยภาพการผลิตข้าวในชุมชน	สำนักงานเกษตรอำเภอเมืองฉะเชิงเทรา ศูนย์วิจัยข้าวฉะเชิงเทรา องค์การบริหารส่วนตำบลบางเตย	๑๐๐,๐๐๐
๙	โครงการส่งเสริมการผลิตเมล็ดพันธุ์ข้าวในชุมชน	สำนักงานเกษตรอำเภอเมืองฉะเชิงเทรา ศูนย์วิจัยข้าวฉะเชิงเทรา องค์การบริหารส่วนตำบลบางเตย	๑๐๐,๐๐๐
๑๐	โครงการศึกษาดูงานด้านการทำนาเปียกสลับแห้งเพื่อขายคาร์บอนเครดิต	สำนักงานเกษตรอำเภอเมืองฉะเชิงเทรา ศูนย์วิจัยข้าวฉะเชิงเทรา องค์การบริหารส่วนตำบลบางเตย	๑๐๐,๐๐๐
๑๑	โครงการส่งเสริมวิสาหกิจชุมชนเกษตรแปรรูปบ้านฝายนาบน ให้มีความเข้มแข็ง พัฒนาผลผลิตและการแปรรูปปาล์มน้ำมันที่มีคุณภาพปลอดภัยเพื่อเพิ่มโอกาสการแข่งขันในตลาด	สำนักงานเกษตรอำเภอแปลงยาว	๓๕,๕๐๐
๑๒	โครงการอบรมให้ความรู้เรื่องการผลิตมะพร้าวเพื่อนำไปสู่มารตฐาน GAP	สำนักงานเกษตรอำเภอคลองเขื่อน	๙,๖๐๐
๑๓	โครงการอบรมให้ความรู้เรื่องแมลงศัตรูมะพร้าวและการป้องกันกำจัด	สำนักงานเกษตรอำเภอคลองเขื่อน องค์การบริหารส่วนตำบลคลองเขื่อน ศูนย์วิจัยและพัฒนาการเกษตรฉะเชิงเทรา	๑๒,๓๐๐
๑๔	โครงการขับเคลื่อนสินค้าเกษตรมูลค่าสูง ๑ ท้องถิ่น ๑ สินค้าเกษตรมูลค่าสูง พื้นที่ดำเนินการ หมู่ ๑ บ้านวังวุ้ง ตำบลท่าตะเกียบ อำเภอท่าตะเกียบ จังหวัดฉะเชิงเทรา	สำนักงานเกษตรอำเภอท่าตะเกียบ องค์การบริหารส่วนตำบลท่าตะเกียบ	๕๐,๐๐๐
๑๕	โครงการยกระดับการเพิ่มประสิทธิภาพการผลิตและเพิ่มมูลค่าสินค้าพืชมะม่วง อำเภอบางคล้า จังหวัดฉะเชิงเทรา	สำนักงานเกษตรอำเภอบางคล้า	๗๓,๔๐๐
๑๖	โครงการส่งเสริมการพัฒนาศูนย์เรียนรู้การเพิ่มประสิทธิภาพการผลิตสินค้าเกษตร (ศพก.) และเครือข่ายให้มีความพร้อมในการเป็นแหล่งท่องเที่ยวเชิงเกษตร	สำนักงานเกษตรอำเภอบางคล้า	๑๐๑,๐๐๐
๑๗	โครงการส่งเสริมการพัฒนาบรรจุภัณฑ์ของกลุ่มแปลงใหญ่มะม่วงอำเภอบางคล้า เพื่อดึงดูดผู้บริโภคและเพิ่มโอกาสทางการแข่งขัน	สำนักงานเกษตรอำเภอบางคล้า	๗๕,๐๐๐
๑๘	โครงการส่งเสริมการแปรรูปผลผลิตมะม่วง ของกลุ่มแปลงใหญ่มะม่วงอำเภอบางคล้า	สำนักงานเกษตรอำเภอบางคล้า	๙,๐๐๐
๑๙	การพัฒนากระบวนการผลิตและพัฒนาการออกแบบผลิตภัณฑ์และบรรจุภัณฑ์ผลผลิตทางการเกษตร (การปลูกและแปรรูปเห็ดนางฟ้าภูฐาน)	สำนักงานเกษตรอำเภอบางน้ำเปรี้ยว องค์การบริหารส่วนตำบลศาลาแดง	๖๔,๐๐๐
๒๐	โครงการสนับสนุนการพัฒนาบรรจุภัณฑ์เพื่อการสร้างมูลค่าเพิ่ม การตลาด การประชาสัมพันธ์และเผยแพร่สินค้าเกษตร	สำนักงานเกษตรอำเภอเมืองบางปะกง องค์การบริหารส่วนตำบลสองคลอง มหาวิทยาลัยราชภัฏราชนครินทร์	๕๐,๐๐๐
๒๑	โครงการส่งเสริมการเพิ่มประสิทธิภาพการผลิตข้าวคุณภาพ เพิ่มมูลค่าสินค้าหอมมะลิบรรจุถุง และเพิ่มช่องทางการตลาด	สำนักงานเกษตรอำเภอบ้านโพธิ์	๑๐๐,๐๐๐
๒๓	โครงการก่อสร้างโรงเรือนแปรรูปผลผลิตทางการเกษตรตามมาตรฐาน อย.	สำนักงานเกษตรอำเภอพนมสารคาม สำนักงานคณะกรรมการนโยบายเขตพัฒนาพิเศษภาคตะวันออกโรงไฟฟ้าอำเภอพนมสารคาม ศูนย์ศึกษาการพัฒนาเขาหินซ้อนฯ	๖๐๐,๐๐๐
๒๔	โครงการเพิ่มศักยภาพการผลิตให้ได้มาตรฐานความปลอดภัย (GAP) และแปรรูปข้าวครบวงจร	สำนักงานเกษตรอำเภอราชสาส์น ศูนย์วิจัยและพัฒนาการเกษตรฉะเชิงเทรา ศูนย์วิจัยข้าวฉะเชิงเทรา	๖๐,๐๐๐

/ลำดับ...

ลำดับ	แผนงาน/โครงการ	หน่วยดำเนินการ	งบประมาณ (บาท)
๒๕	โครงการศึกษาดูงานด้านการทำนาเปียกสลับแห้ง เพื่อขายคาร์บอนเครดิต	สำนักงานเกษตรอำเภอราชสาส์น ศูนย์วิจัยข้าวฉะเชิงเทรา	๑๐๐,๐๐๐
๒๖	โครงการปรับปรุงโรงสีข้าวชุมชนบ้านบางพุทรา ให้ได้มาตรฐาน GMP	สำนักงานเกษตรอำเภอราชสาส์น ศูนย์วิจัยข้าวฉะเชิงเทรา	๒๕๐,๐๐๐
ประเด็นยุทธศาสตร์ที่ ๓ บุคลากรในภาคการเกษตร สามารถบริหารจัดการธุรกิจการเกษตรให้มีความเข้มแข็ง			**๔,๘๒๖,๔๒๐**
๑	งานจัดแสดงและจัดจำหน่ายผลิตภัณฑ์สินค้า ลุ่มน้ำบางปะกง สู่ชมชนคนเมือง จังหวัดฉะเชิงเทรา	สำนักงานพัฒนาชุมชนจังหวัดฉะเชิงเทรา	๑,๑๐๐,๐๐๐
๒	จัดงานแสดง จำหน่าย ประชาสัมพันธ์ สินค้าเกษตร และสินค้าเกษตรแปรรูป	สำนักงานพาณิชย์จังหวัดฉะเชิงเทรา	๓,๔๖๑,๐๐๐
๓	โครงการตลาดจำหน่ายสินค้าเกษตรชุมชน	สำนักงานเกษตรอำเภอพนมสารคาม องค์การบริหารส่วนตำบลเกาะขนุน	๕๘,๘๖๐
๔	โครงการจัดงาน “วนเกษตรแฟร์ ๒๕๖๙”	สำนักงานเกษตรอำเภอพนมสารคาม องค์การบริหารส่วนตำบลเกาะขนุน	๒๐๖,๕๖๐

รายละเอียดโครงการสำคัญ
ด้านการเกษตรและสหกรณ์ของจังหวัด

ประธานที่ประชุม มีข้อเสนอแนะ นำข้อมูลของการทบทวนแผนในปี พ.ศ. ๒๕๗๐ เป็นฐานข้อมูลในการกำหนดตัวชี้วัด ค่าเป้าหมาย ของการจัดทำแผนพัฒนาการเกษตรและสหกรณ์ของจังหวัดฉะเชิงเทราในปีต่อไป เพื่อสามารถตอบวิสัยทัศน์การดำเนินงานด้านการเกษตรได้อย่างชัดเจนรวมไปถึงด้านโอกาส อุปสรรค สภาพแวดล้อม ความต่อเนื่องของนโยบายการพัฒนาเพื่อนำมาปรับปรุงและดำเนินการให้มีความชัดเจนและบรรลุเป้าหมายถึงเกษตรกรมากที่สุด

ที่ประชุมร่วมพิจารณา แผนพัฒนาการเกษตรและสหกรณ์ของจังหวัดฉะเชิงเทรา (พ.ศ. ๒๕๖๖ – ๒๕๗๐) ฉบับทบทวน ประจำปีงบประมาณ พ.ศ. ๒๕๗๐

มติที่ประชุม เห็นชอบ แผนพัฒนาการเกษตรและสหกรณ์ของจังหวัดฉะเชิงเทรา (พ.ศ. ๒๕๖๖ – ๒๕๗๐) ฉบับทบทวน ประจำปีงบประมาณ พ.ศ. ๒๕๗๐

ระเบียบวาระที่ ๖ **เรื่องอื่น ๆ (ไม่มี)**

เลิกประชุมเวลา ๑๒.๐๐ น.

ลงชื่อ.....ผู้จดรายงานการประชุม
(นางสาวพรพิมล พฤทธิสาริกร)
เจ้าหน้าที่วิเคราะห์นโยบายและแผน

ลงชื่อ ว่าที่พันตรี.....ผู้ตรวจรายงานการประชุม
(วราห์ ประดับพงษ์)
นักวิเคราะห์นโยบายและแผนชำนาญการพิเศษ
หัวหน้ากลุ่มยุทธศาสตร์พัฒนาการเกษตร