2026







รายงานประจำปี 2569

สำนักงานเกษตรและสหกรณ์จังหวัดชัยนาท

คำนำ

สำนักงานเกษตรและสหกรณ์จังหวัดชัยนาท สังกัดสำนักงานปลัดกระทรวงเกษตรและสหกรณ์ ในฐานะผู้แทนกระทรวงเกษตรและสหกรณ์ประจำจังหวัด มีอำนาจหน้าที่ศึกษา วิเคราะห์ และจัดทำยุทธศาสตร์การพัฒนาการเกษตรและสหกรณ์ของจังหวัดและกลุ่มจังหวัด แผนพัฒนาการเกษตรรายสินค้า แผนบูรณาการพัฒนาการเกษตรและสหกรณ์ของจังหวัด จัดทำงบประมาณด้านการเกษตรและสหกรณ์ของจังหวัด จัดทำแผนปฏิบัติการโครงการพัฒนาด้านการเกษตรและสหกรณ์ของจังหวัด กำกับการบูรณาการ และติดตามการใช้งบประมาณ ของส่วนราชการสังกัดกระทรวงเกษตรและสหกรณ์ในจังหวัด กำกับ ดูแล ควบคุม ประสาน ดำเนินงาน ติดตาม และประเมินผลสัมฤทธิ์ของการปฏิบัติงานตามแผนงานและโครงการการพัฒนาการเกษตรและสหกรณ์ในจังหวัด ดำเนินงานโครงการพิเศษโครงการในพระราชดำริ งานช่วยเหลือเกษตรกร งานภัยพิบัติการเตือนภัย การระบาด การเฝ้าระวัง และเตือนภัยสินค้าเกษตรในจังหวัด พัฒนาข้าราชการและลูกจ้างในสังกัดภายในจังหวัด ประชาสัมพันธ์และเผยแพร่การพัฒนาการเกษตรและสหกรณ์ของจังหวัดให้เป็นศูนย์ข้อมูล และศูนย์แม่ข่ายข้อมูลด้านการเกษตรและสหกรณ์ของจังหวัด กำกับ ดูแลหน่วยงานในสังกัดในจังหวัดให้ดำเนินการให้เป็นไปตามกฎหมายที่กำหนด รวมถึงปฏิบัติงานร่วมกันหรือสนับสนุนการปฏิบัติงานของหน่วยงานอื่นที่เกี่ยวข้อง หรือที่ได้รับมอบหมาย

รายงานประจำปี ๒๕๖๙ ฉบับนี้ จัดทำขึ้นโดยการรวบรวมผลการดำเนินงานสำคัญๆ ของสำนักงานเกษตรและสหกรณ์จังหวัดชัยนาท และหน่วยงานที่เกี่ยวข้องอื่นๆ ที่ได้ให้ความร่วมมือในการบูรณาการงานสำคัญ เป็นอย่างดีในการดำเนินงานของสำนักงานฯ ในรอบปีที่ผ่านมา หวังเป็นอย่างยิ่งว่า รายงานประจำปี ๒๕๖๙ ฉบับนี้ จะเป็นประโยชน์แก่หน่วยงานที่เกี่ยวข้อง ผู้สนใจทั่วไป หากมีข้อบกพร่องหรือข้อผิดพลาดประการใด ขอน้อมรับคำแนะนำและข้อเสนอแนะ เพื่อนำมาปรับปรุงแก้ไขในโอกาสต่อไป

สำนักงานเกษตรและสหกรณ์จังหวัดชัยนาท
พฤศจิกายน ๒๕๖๙

สารบัญ

ส่วนที่ ๑ ข้อมูลภาพรวมสำนักงานเกษตรและสหกรณ์จังหวัดชัยนาท

ข้อมูลพื้นฐานของสำนักงานเกษตรและสหกรณ์จังหวัดชัยนาท

- ประวัติความเป็นมา หน้า ๑
- รายนามผู้ดำรงตำแหน่งเกษตรและสหกรณ์จังหวัดชัยนาท หน้า ๒
- อำนาจหน้าที่ หน้า ๒
- ภารกิจ หน้า ๓
- โครงสร้างอำนาจหน้าที่ กลุ่ม/ฝ่าย สำนักงานเกษตรและสหกรณ์จังหวัดชัยนาท หน้า ๔
- อัตรากำลังและบุคลากรสำนักงานเกษตรและสหกรณ์จังหวัดชัยนาท หน้า ๕
- รายงานการเงิน ประจำปีงบประมาณ พ.ศ. ๒๕๖๙ สำนักงานเกษตรและสหกรณ์จังหวัดชัยนาท หน้า ๑๐

ส่วนที่ ๒ ผลการดำเนินงาน

กลุ่มยุทธศาสตร์พัฒนาการเกษตร

๑. การจัดทำแผนพัฒนาจังหวัดชัยนาท (พ.ศ. ๒๕๗๑-๒๕๗๕) หน้า ๑๑
๒. การจัดทำแผนปฏิบัติราชการประจำปีของจังหวัดชัยนาท ประจำปีงบประมาณ พ.ศ. ๒๕๖๙ หน้า ๑๓
๓. การจัดทำแผนพัฒนาการเกษตรและสหกรณ์ของจังหวัดชัยนาท พ.ศ. ๒๕๗๑-๒๕๗๕ หน้า ๑๗
๔. โครงการสินค้าเกษตรและบริการมูลค่าสูง “๑ ท้องถิ่น ๑ สินค้าเกษตรมูลค่าสูง” ประจำปีงบประมาณ พ.ศ. ๒๕๖๙ หน้า ๒๐
๕. การประชุมคณะอนุกรรมการพัฒนาการเกษตรและสหกรณ์ระดับจังหวัด (อพก.) หน้า ๒๒
๖. การประชุมคณะกรรมการขับเคลื่อนงานด้านการเกษตรและสหกรณ์ระดับจังหวัดชัยนาท (SC.) หน้า ๒๓
๗. โครงการส่งเสริมและพัฒนาสินค้าเกษตรชีวภาพ (สมุนไพร) ประจำปีงบประมาณ พ.ศ. ๒๕๖๙ หน้า ๒๔
๘. โครงการจัดเก็บข้อมูลด้านการเกษตรในระดับพื้นที่ ประจำปีงบประมาณ พ.ศ. ๒๕๖๙ (กิจกรรม : การจัดทำชุดข้อมูลแผนพัฒนาการเกษตรระดับหมู่บ้าน) หน้า ๒๖
๙. การจัดทำแผนปฏิบัติการด้านการเกษตรและสหกรณ์ของจังหวัด และการรายงานความก้าวหน้าผลการดำเนินงาน ประจำปีงบประมาณ พ.ศ. ๒๕๖๙ หน้า ๒๙
๑๐. การตรวจติดตามการดำเนินงานของหน่วยงานในระดับพื้นที่ตามข้อสั่งการของรัฐมนตรีว่าการกระทรวงเกษตรและสหกรณ์ หน้า ๓๑
๑๑. การตรวจราชการตามแผนการตรวจราชการและการขับเคลื่อนแบบบูรณาการในพื้นที่ของผู้ตรวจราชการกระทรวงเกษตรและสหกรณ์ หน้า ๓๒
๑๒. รายงานผลการดำเนินงานปรับเปลี่ยนพื้นที่ไม่เหมาะสมการปลูกข้าวเป็นเกษตรผสมผสานหรือพืชเศรษฐกิจ (ปาล์มน้ำมัน) ในพื้นที่จังหวัดชัยนาท หน้า ๓๕
๑๓. โครงการคลินิกเกษตรเคลื่อนที่ในพระราชานุเคราะห์ สมเด็จพระบรมโอรสาธิราชสยามมกุฎราชกุมาร จังหวัดชัยนาท ประจำปีงบประมาณ พ.ศ. ๒๕๖๙ หน้า ๔๑
๑๔. การดำเนินงานศูนย์บริการเกษตรพิรุณราชของจังหวัด ประจำปีงบประมาณ พ.ศ. ๒๕๖๙ หน้า ๔๔
๑๕. การดำเนินงานตามนโยบายส่งเสริมสินค้าเกษตรคุณภาพปลอดภัยและได้มาตรฐาน หน้า ๔๖
๑๖. การตรวจสอบสต๊อกข้าวโครงการชดเชยดอกเบี้ยให้ผู้ประกอบการค้าข้าวในการเก็บสต๊อก ปีการผลิต ๒๕๖๘/๖๙ หน้า ๕๓

สารบัญ

ส่วนที่ ๒ ผลการดำเนินงาน

กลุ่มช่วยเหลือเกษตรกรและโครงการพิเศษ

๑. การจัดงานวันพระบิดาแห่งฝนหลวง พ.ศ. ๒๕๖๘ หน้า ๕๗
๒. โครงการหน่วยบำบัดทุกข์ บำรุงสุข สร้างรอยยิ้มให้ประชาชน จังหวัดชัยนาท หน้า ๖๐
๓. กองทุนสงเคราะห์เกษตรกร หน้า ๖๓
๔. โครงการคลินิกเกษตรเคลื่อนที่ในพระราชานุเคราะห์ สมเด็จพระบรมโอรสาธิราช สยามมกุฎราชกุมาร จังหวัดชัยนาท ประจำปีงบประมาณ พ.ศ. ๒๕๖๙ หน้า ๖๖
๕. โครงการอันเนื่องมาจากพระราชดำริในเขตพื้นที่จังหวัดชัยนาท หน้า ๖๘
๖. ศูนย์ติดตามและแก้ไขปัญหาภัยพิบัติด้านการเกษตรจังหวัดชัยนาท หน้า ๗๓
๗. กองทุนหมุนเวียนเพื่อการกู้ยืมแก่เกษตรกรและผู้ยากจน หน้า ๗๖

กลุ่มสารสนเทศการเกษตร

๑. การดำเนินงานศูนย์บริการข้อมูลด้านการเกษตรและสหกรณ์ของจังหวัดชัยนาท หน้า ๗๗
๒. โครงการส่งเสริมประสิทธิภาพการประชาสัมพันธ์ระดับจังหวัด หน้า ๘๕
๓. การผลิตและเผยแพร่ข่าวประชาสัมพันธ์ของสำนักงานเกษตรและสหกรณ์จังหวัดชัยนาท หน้า ๘๙
๔. ศูนย์ข้อมูลข่าวสารของราชการ ตาม พ.ร.บ.ข้อมูลข่าวสารของราชการ พ.ศ. ๒๕๔๐ หน้า ๙๓
๕. การจัดทำปฏิทินผลผลิตสินค้าเกษตรรายเดือนระดับจังหวัดฯ ประจำปี ๒๕๖๘ หน้า ๙๔
๖. การประชุมทางไกลออนไลน์ หน้า ๙๖
๗. การจัดทำเอกสารรูปเล่ม หน้า ๙๗

ฝ่ายบริหารทั่วไป

๑. งานบริหารทั่วไป หน้า ๙๘
๒. งานพัฒนาบุคลากร หน้า ๙๘
๓. การจัดทำแผนพัฒนาบุคลากร (Knowledge Management : KM) หน้า ๙๙
๔. การประเมินผลตามคำรับรองการปฏิบัติราชการ (รายตัวชี้วัด) หน้า ๙๙
๕. การพัฒนาคุณภาพการบริหารจัดการภาครัฐ PMQA หน้า ๙๙
๖. การจัดกิจกรรมเนื่องในวันสำคัญต่าง ๆ ภายในสำนักงานเกษตรและสหกรณ์จังหวัดชัยนาท หน้า ๑๐๐



ข้อมูลพื้นฐานของสำนักงานเกษตรและสหกรณ์จังหวัดชัยนาท

ประวัติความเป็นมา

แต่เดิมในอดีต สำนักงานเกษตรและสหกรณ์จังหวัดชัยนาท เคยเป็น “ศูนย์วิจัยการเกษตรลุ่มน้ำเจ้าพระยา” มาก่อน ซึ่งศูนย์วิจัยการเกษตรลุ่มน้ำเจ้าพระยา เป็นหน่วยงานที่ได้รับการจัดตั้งขึ้นครั้งแรกในปี พ.ศ. ๒๕๐๘ ตามข้อผูกพันกับธนาคารโลก มีเนื้อที่รวมทั้งสิ้น ๗๓๐ ไร่ แต่เนื่องจากหน้าที่ความรับผิดชอบครอบคลุมพื้นที่ภาคกลางจึงมีการเปลี่ยนแปลงชื่อหน่วยงานอีกครั้งตามข้อเสนอของ ม.ร.ว.จักรทอง ทองใหญ่ รัฐมนตรีว่าการกระทรวงเกษตรและสหกรณ์ในขณะนั้น จากเดิมชื่อว่า “ศูนย์เกษตรลุ่มน้ำเจ้าพระยา” มาเป็น “สำนักงานเกษตรภาคกลาง”

จนกระทั่ง เมื่อปี พ.ศ. ๒๕๓๔ คณะรัฐมนตรีได้มีมติเมื่อวันที่ ๒๐ สิงหาคม ๒๕๓๔ อนุมัติให้กระทรวงเกษตรและสหกรณ์จัดตั้งสำนักงานเกษตรและสหกรณ์จังหวัด โดยให้ทำการนำร่องจัดตั้งใน ๔ จังหวัด มีสำนักงานเกษตรภาคตั้งอยู่ คือ จังหวัดเชียงใหม่ จังหวัดขอนแก่น จังหวัดสงขลา และจังหวัดชัยนาท ดังนั้น **สำนักงานเกษตรและสหกรณ์จังหวัดชัยนาท จึงเป็นจังหวัดนำร่องที่จัดตั้งขึ้นเมื่อวันที่ ๑ เมษายน ๒๕๓๕**

ต่อมา ปี พ.ศ. ๒๕๓๗ สำนักงานคณะกรรมการข้าราชการพลเรือน (สำนักงาน ก.พ.) ร่วมกับกระทรวงเกษตรและสหกรณ์ได้ทำการประเมินผลการปฏิบัติงานของสำนักงานเกษตรและสหกรณ์จังหวัดนำร่อง ทั้ง ๔ แห่ง ผลการปฏิบัติงานอยู่ในระดับที่น่าพอใจ คณะรัฐมนตรีจึงได้มีมติเมื่อวันที่ ๑๓ กันยายน ๒๕๓๗ เห็นชอบให้กระทรวงเกษตรและสหกรณ์ จัดตั้ง “สำนักงานเกษตรและสหกรณ์จังหวัด” เป็นการถาวร ดังนั้นในปี พ.ศ. ๒๕๓๘ กระทรวงเกษตรและสหกรณ์ จึงได้จัดตั้งสำนักงานเกษตรและสหกรณ์จังหวัดขึ้นเป็นราชการบริหารส่วนภูมิภาค สังกัดสำนักงานปลัดกระทรวงเกษตรและสหกรณ์ตามพระราชกฤษฎีกาแบ่งส่วนราชการ สำนักงานปลัดกระทรวงเกษตรและสหกรณ์ พ.ศ. ๒๕๓๘ ประกาศในราชกิจจานุเบกษา ฉบับกฤษฎีกา เล่มที่ ๑๑๒ ตอนที่ ๖ ก ลงวันที่ ๗ กุมภาพันธ์ ๒๕๓๘







รายนามผู้ดำรงตำแหน่งเกษตรและสหกรณ์จังหวัดชัยนาท



ลำดับที่	ชื่อ-สกุล		ระยะเวลาดำรงตำแหน่ง
๑.	นายสมโภช	ศิริรัตน์	๒๑ กุมภาพันธ์ ๒๕๓๘ - ๓๐ กันยายน ๒๕๔๖
๒.	นางเพ็ญสุรัสมิ์	เพ็ญสุภา	๓ ธันวาคม ๒๕๔๖ - ๓๑ พฤษภาคม ๒๕๕๑
๓.	นายจำนงค์	ไชยโชติ	๑ มิถุนายน ๒๕๕๑ - ๓๐ กันยายน ๒๕๕๑
๔.	นางณัฐญา	เอี้ยวสกุล	๒๐ ตุลาคม ๒๕๕๑ - ๒๖ ตุลาคม ๒๕๕๓
๕.	นางสาวดุษฎี	รังษีพลาสวัสดิ์	๒๖ ตุลาคม ๒๕๕๓ - ๗ พฤศจิกายน ๒๕๕๖
๖.	นางเยาวลักษณ์	วงษ์วรสันต์	๑๓ ธันวาคม ๒๕๕๖ - ๓๐ กันยายน ๒๕๕๘
๗.	นางสาวรัชนี	เพชรสม	๑๓ พฤศจิกายน ๒๕๕๘ - ๓๐ กันยายน ๒๕๖๒
๘.	นายสุวิทย์	สอนสุข	๒๔ ตุลาคม ๒๕๖๒ - ๓๐ กันยายน ๒๕๖๙
๙.	นายวิโรจน์	ทรงรัตนา	๒ ตุลาคม ๒๕๖๙ - ปัจจุบัน

อำนาจหน้าที่

ตามกฎกระทรวงแบ่งส่วนราชการสำนักงานปลัดกระทรวงเกษตรและสหกรณ์ พ.ศ. ๒๕๕๒ ลงวันที่ ๒๗ มกราคม ๒๕๕๒ ข้อ ๒๑ ให้สำนักงานเกษตรและสหกรณ์จังหวัดมีอำนาจหน้าที่ ดังนี้

๑. ศึกษา วิเคราะห์ และจัดทำยุทธศาสตร์การพัฒนาการเกษตรและสหกรณ์ของจังหวัด และกลุ่มจังหวัด แผนพัฒนาการเกษตรรายสินค้า แผนบูรณาการการพัฒนาการเกษตรและสหกรณ์ของจังหวัด และการจัดทำงบประมาณด้านการเกษตรและสหกรณ์ของจังหวัด

๒. ศึกษา วิเคราะห์ และจัดทำแผนปฏิบัติการโครงการพัฒนาด้านการเกษตรและสหกรณ์ของจังหวัด กำกับการบูรณาการ และติดตามการใช้งบประมาณของส่วนราชการในสังกัดกระทรวงในจังหวัด

๓. กำกับ ดูแล ควบคุม ประสาน ดำเนินงาน ติดตาม และประเมินผลสัมฤทธิ์ของการปฏิบัติงาน ตามแผนงานและโครงการการพัฒนาการเกษตรและสหกรณ์ในจังหวัด

๔. ดำเนินงานโครงการพิเศษ โครงการพระราชดำริ งานช่วยเหลือเกษตรกร งานภัยพิบัติ การเตือนการระบาดและเฝ้าระวัง และเตือนภัยสินค้าเกษตรในจังหวัด

๕. กำกับ ดูแล ควบคุม และพัฒนาข้าราชการและลูกจ้างในสังกัดกระทรวงในจังหวัด

๖. ประชาสัมพันธ์และเผยแพร่การพัฒนาการเกษตรและสหกรณ์ของจังหวัดให้เป็นศูนย์ข้อมูลและศูนย์แม่ข่ายข้อมูลด้านการเกษตรและสหกรณ์ของจังหวัด

๗. กำกับ ดูแลหน่วยงานในสังกัดกระทรวงดำเนินการให้เป็นไปตามกฎหมาย

๘. ดำเนินการให้เป็นไปตามที่กฎหมายกำหนด

๙. ปฏิบัติงานร่วมกับหรือสนับสนุนการปฏิบัติงานของหน่วยงานอื่นที่เกี่ยวข้องหรือที่ได้รับมอบหมาย

ภารกิจ

ตามคำสั่งกระทรวงเกษตรและสหกรณ์ ที่ ๑๘๓/๒๕๕๐ ลงวันที่ ๒๐ พฤษภาคม ๒๕๕๐ มอบหน้าที่ให้สำนักงานเกษตรและสหกรณ์จังหวัด ดังนี้

๑. เป็นผู้แทนกระทรวงเกษตรและสหกรณ์ในเขตจังหวัดที่รับผิดชอบ มีอำนาจหน้าที่บูรณาการการบริหารจัดการ แผนงานโครงการ งบประมาณ และทรัพยากรของส่วนราชการในสังกัดกระทรวงเกษตรและสหกรณ์ในจังหวัด กำกับ ดูแล ควบคุม และประสานการปฏิบัติงานของส่วนราชการในสังกัดกระทรวงเกษตรและสหกรณ์และหน่วยงานอื่น รวมทั้งภาคเอกชนที่เกี่ยวข้อง ให้เกิดผลสัมฤทธิ์ของการพัฒนาด้านการเกษตรและสหกรณ์

๒. การจัดทำแผนงานโครงการด้านการเกษตรและสหกรณ์ รวมทั้งการจัดทำงบประมาณตามแผนงานโครงการดังกล่าวของส่วนราชการที่ตั้งอยู่ภายในเขตจังหวัด หรือมีภารกิจรับผิดชอบในเขตจังหวัดนั้นๆ ให้นำเสนอคณะทำงานพิจารณาแผนงานและโครงการด้านการเกษตรและสหกรณ์ เพื่อพิจารณาต่อไป ทั้งนี้เพื่อพิจารณาให้ความเห็นชอบก่อนนำเสนอต้นสังกัดของส่วนราชการนั้น หรือเจ้าของงบประมาณอื่นๆ พิจารณาต่อไป ทั้งนี้เพื่อให้สอดคล้องกับยุทธศาสตร์การเกษตรและสหกรณ์ของจังหวัดที่กำหนดไว้ และไม่ให้เกิดความซ้ำซ้อนในการดำเนินการตามแผนงานโครงการที่มีอยู่ในจังหวัด

๓. การเลื่อนขั้นเงินเดือนของหัวหน้าส่วนราชการหรือหัวหน้าหน่วยงานในสังกัดกระทรวงเกษตรและสหกรณ์ที่ตั้งอยู่ในเขตจังหวัด ทั้งราชการบริหารส่วนภูมิภาค และราชการบริหารส่วนกลางที่มีสำนักงานตั้งอยู่ในส่วนภูมิภาค ยกเว้นผู้ดำรงตำแหน่งระดับ ๔ ขึ้นไป ให้เกษตรและสหกรณ์จังหวัดเป็นผู้พิจารณากลั่นกรอง และเสนอความคิดเห็นเพื่อประกอบการพิจารณาก่อนเสนอหัวหน้าส่วนราชการต้นสังกัด และหารือผู้ว่าราชการจังหวัดให้ความเห็นชอบและเลื่อนขั้นเงินเดือน

๔. การเข้ารับการฝึกอบรมหลักสูตรผู้บริหารระดับต้น ระดับกลาง และระดับสูง หรือหลักสูตรอื่น ๆ ของข้าราชการที่กระทรวงเกษตรและสหกรณ์เป็นผู้จัด ให้เกษตรและสหกรณ์จังหวัดเป็นผู้พิจารณาคัดเลือกก่อนที่จะมีการนำเสนอผู้มีอำนาจพิจารณาอนุมัติตามระเบียบ

๕. เป็นหัวหน้าศูนย์ประสานการขอรับบริการฝนหลวง และรับเรื่องราวร้องทุกข์ด้านการเกษตร ภัยพิบัติ ราคาสินค้าเกษตร หนี้สินของเกษตรกร รวมทั้งแก้ไขปัญหาความเดือดร้อนในเรื่องดังกล่าว

๖. เป็นผู้ประสานงานการผลิตสินค้าเกษตรภายในจังหวัดให้มีมาตรฐาน และมีความปลอดภัยต่อผู้บริโภค

๗. ทำหน้าที่เป็นโฆษกกระทรวงเกษตรและสหกรณ์ประจำจังหวัด และเป็นหัวหน้าศูนย์ข้อมูลด้านการเกษตรและสหกรณ์ของจังหวัดที่รับผิดชอบ เชื่อมโยงข้อมูลในภาพรวมกับของจังหวัดและกระทรวงเกษตรและสหกรณ์

๘. ทำหน้าที่เป็นผู้ตรวจราชการกระทรวงเกษตรและสหกรณ์ในระดับจังหวัด เพื่อให้เกิดผลสัมฤทธิ์ของงานการตรวจราชการ และงานที่ผู้ตรวจราชการกระทรวงเกษตรและสหกรณ์มอบหมาย

๙. ประสานกับหน่วยงานในสังกัดกระทรวงเกษตรและสหกรณ์ในจังหวัด ปราชญ์ชาวบ้าน อาสาสมัครเกษตร องค์กรปกครองส่วนท้องถิ่น และหน่วยงานอื่น ๆ ที่เกี่ยวข้อง เพื่อให้มีการดำเนินการในงานโครงการ กิจกรรมภายใต้หลักปรัชญาเศรษฐกิจพอเพียง โดยมีความสัมพันธ์เชื่อมโยงกับนโยบายและหรือยุทธศาสตร์ของกระทรวงเกษตรและสหกรณ์ของจังหวัด



โครงสร้างอำนาจหน้าที่ กลุ่ม/ฝ่าย
สำนักงานเกษตรและสหกรณ์จังหวัดชัยนาท

กลุ่มยุทธศาสตร์พัฒนาการเกษตร

๑. จัดทำยุทธศาสตร์การพัฒนาการเกษตรของจังหวัด กลุ่มจังหวัด แผนพัฒนาการเกษตรรายสินค้าและแผนเชิงพื้นที่
๒. บูรณาการการจัดทำแผนงาน/โครงการ/งบประมาณ ของส่วนราชการสังกัดกระทรวงเกษตรและสหกรณ์ในจังหวัด และกลุ่มจังหวัด
๓. จัดทำแผนปฏิบัติราชการประจำปีด้านการเกษตรของจังหวัด
๔. บูรณาการการดำเนินงานของหน่วยงานตามแผนงานโครงการ
๕. ดำเนินงานตามนโยบายสำคัญของรัฐมนตรี รวมทั้งกำหนดแผนและการดำเนินโครงการที่มีความสำคัญซึ่งเป็นประเด็นเร่งด่วนและเหมาะสมกับสภาพเศรษฐกิจและสังคมของจังหวัด
๖. ติดตาม ประเมินผลแผนงาน โครงการ และงบประมาณ
๗. ปฏิบัติงานอื่นตามที่ได้รับมอบหมาย

กลุ่มช่วยเหลือเกษตรกรและโครงการพิเศษ

๑. จัดทำและประสานโครงการพระราชดำริ
๒. งานความร่วมมือระหว่างประเทศ
๓. งานรับเรื่องราวร้องทุกข์ การช่วยเหลือเกษตรกร งานภัยพิบัติ
๔. งานทะเบียนกลุ่มเกษตรกรและกฎหมายอื่นที่เกี่ยวข้อง
๕. ปฏิบัติงานอื่นตามที่ได้รับมอบหมาย

กลุ่มสารสนเทศการเกษตร

๑. จัดทำข้อมูลและสารสนเทศด้านการเกษตรและสหกรณ์ของจังหวัด
๒. เป็นศูนย์ข้อมูลและศูนย์แม่ข่ายข้อมูลด้านการเกษตรของจังหวัด
๓. จัดทำระบบเตือนภัยด้านการเกษตร โดยแจ้งเตือนการระบาดของศัตรูพืชและสัตว์ เฝ้าระวังและแจ้งเตือนภัยสินค้าเกษตร
๔. ปฏิบัติงานอื่นตามที่ได้รับมอบหมาย

ฝ่ายบริหารทั่วไป

๑. บริหารงานทั่วไปของสำนักงานเกษตรและสหกรณ์จังหวัด
๒. บริหารงานบุคคล
๓. ประสานงานการตรวจราชการประจำปี และของผู้บริหารระดับสูง
๔. ประสานงานการดำเนินงานภายในจังหวัดกับองค์กรปกครองส่วนท้องถิ่น แหล่งวิชาการและหน่วยงานอื่น
๕. ประชาสัมพันธ์และเผยแพร่การพัฒนาการเกษตร งานนิทรรศการ ผลิตเอกสาร และวัสดุเพื่อการประชาสัมพันธ์

อัตรากำลังและบุคลากร
สำนักงานเกษตรและสหกรณ์จังหวัดชัยนาท



นายสุวิทย์ สอนสุข
เกษตรและสหกรณ์จังหวัดชัยนาท



นางสาวพิรัชณ์ธศาย์ แก้วกุณโฑ
หัวหน้ากลุ่มยุทธศาสตร์
พัฒนาการเกษตร



นายสุนทร น้อยสำลี
หัวหน้ากลุ่มช่วยเหลือเกษตรกร
และโครงการพิเศษ



นายวุฒิพงษ์ สมานชื่น
หัวหน้ากลุ่มสารสนเทศการเกษตร



นางจินพัทน์ ศรีเอี่ยมโฉม
หัวหน้าฝ่ายบริหารทั่วไป

อัตรากำลังและบุคลากร
กลุ่มยุทธศาสตร์พัฒนาการเกษตร



นางสาวพิรัชณ์ธศาย์ แก้วกุณโฑ
นักวิเคราะห์นโยบายและแผนชำนาญการพิเศษ
หัวหน้ากลุ่มยุทธศาสตร์พัฒนาการเกษตร



นายรังสรรค์ ปาลวัฒน์
นักวิเคราะห์นโยบายและแผนชำนาญการ



นายจิณณวัตร คลล้ำ
นักวิเคราะห์นโยบายและแผนปฏิบัติการ



นางสาวธัญญรัตน์ สนธิ
นักวิเคราะห์นโยบายและแผนปฏิบัติการ



นายชลรัตน์ มีแสงเพชร
เจ้าหน้าที่วิเคราะห์นโยบายและแผน



นางสาวณัฏฐ์นรี สอนทรัพย์
เจ้าหน้าที่วิเคราะห์นโยบายและแผน



นางสาวธัญพร จันทร์คุ้ม
เจ้าหน้าที่บริหารงานทั่วไป

อัตรากำลังและบุคลากร
กลุ่มช่วยเหลือเกษตรกรและโครงการพิเศษ



นายสุนทร น้อยสำลี
นักวิเคราะห์นโยบายและแผนชำนาญการ
หัวหน้ากลุ่มช่วยเหลือเกษตรกรและโครงการพิเศษ



นางสาวสุนิภา ดิษฐาวีระวัฒน์
นักวิเคราะห์นโยบายและแผนชำนาญการ



นางสาวกรรณิการ์ สุกใส
เจ้าหน้าที่วิเคราะห์นโยบายและแผน



นางสาวณัฐนันท์ วิสาคาม
เจ้าพนักงานธุรการ

อัตรากำลังและบุคลากร
กลุ่มสารสนเทศการเกษตร



นายวุฒิพงษ์ สมานชื่น
นักวิเคราะห์นโยบายและแผนชำนาญการ
หัวหน้ากลุ่มสารสนเทศการเกษตร



นางสาวกรรณิกา รัตนา
เจ้าหน้าที่วิเคราะห์นโยบายและแผน



นางสาวสุวิชาดา ปั่นยวง
เจ้าพนักงานธุรการ

อัตรากำลังและบุคลากร ฝ่ายบริหารทั่วไป



นางจินพัทน์ ศรีเอี่ยมโฉม
เจ้าพนักงานธุรการชำนาญงาน
หัวหน้าฝ่ายบริหารทั่วไป



นางสาวชุติมา แก้วมะณี
เจ้าพนักงานธุรการชำนาญงาน



นางสาวชฎาภัทร์ ประดิษฐ์พงษ์
เจ้าหน้าที่บันทึกข้อมูล



นางสาวขนิษฐา ช่วยหาญ
เจ้าพนักงานการเงินและบัญชี



นายณัฐพงษ์ ศักดิ์ศิริธนาธร
พนักงานขับรถยนต์ ส2



นายชุมพล บุญเสริม
พนักงานขับรถยนต์



นายอำพล อุ่มอยู่
พนักงานขับรถยนต์



นางสาวธนาภรณ์ อินจันทร์
เจ้าหน้าที่บันทึกข้อมูล



นางสาวลินดา อยู่จันทร์
คนงาน



นายเฉลิมศักดิ์ ภู่ใหม
ยามรักษาความปลอดภัย



นายทนงศักดิ์ ปิ่นทอง
ยามรักษาความปลอดภัย



นายวรัชยา เพียศักดิ์
ยามรักษาความปลอดภัย

รายงานการเงิน ประจำปีงบประมาณ พศ. ๒๕๖๙
สำนักงานเกษตรและสหกรณ์จังหวัดชัยนาท

แผน/ผล การเบิกจ่ายงบประมาณ ประจำปี พ.ศ. ๒๕๖๙

แผนงาน	งบประมาณที่ได้รับจัดสรร (บาท)	การใช้จ่ายเงินงบประมาณ (บาท)	งบประมาณคงเหลือ (บาท)	คิดเป็นร้อยละ
๑. งบบุคลากร				
๑.๑ ค่าตอบแทนพนักงานราชการ	๑,๙๐๒,๒๔๐.๐๐	๑,๙๐๒,๒๔๐.๐๐	๐.๐๐	๑๐๐.๐๐
๒. งบดำเนินงาน				
๒.๑ ค่าประกันสังคมและกองทุนทดแทน	๖๒,๙๑๓.๐๐	๖๒,๙๑๓.๐๐	๐.๐๐	๑๐๐.๐๐
๒.๒ ค่าตอบแทน ใช้สอย วัสดุ	๒,๐๘๘,๑๑๙.๐๐	๒,๐๘๘,๑๑๙.๐๐	๐.๐๐	๑๐๐.๐๐
๒.๓ ค่าวัสดุคอมพิวเตอร์และอินเตอร์เน็ต	๓๑,๒๐๐.๐๐	๓๑,๒๐๐.๐๐	๐.๐๐	๑๐๐.๐๐
รวม	**๔,๐๘๔,๔๗๒.๐๐**	**๔,๐๘๔,๔๗๒.๐๐**	**๐.๐๐**	**๑๐๐.๐๐**
๓. งบลงทุน				
๓.๑ ครุภัณฑ์คอมพิวเตอร์	๒๔๑,๔๐๐.๐๐	๒๔๑,๔๐๐.๐๐	๐.๐๐	๑๐๐.๐๐
๓.๒ ครุภัณฑ์งานบ้านและงานครัว	๒๓,๙๐๐.๐๐	๒๓,๙๐๐.๐๐	๐.๐๐	๑๐๐.๐๐
๓.๓ วัสดุสำนักงาน	๑๕๘,๕๐๐.๐๐	๑๕๘,๕๐๐.๐๐	๐.๐๐	๑๐๐.๐๐
๓.๔ ครุภัณฑ์ไฟฟ้าและวิทยุ	๗๒๐,๖๐๐.๐๐	๗๒๐,๖๐๐.๐๐	๐.๐๐	๑๐๐.๐๐
๓.๕ เครื่องปรับอากาศ	๓๙๓,๙๐๐.๐๐	๓๙๓,๙๐๐.๐๐		
๓.๖ ครุภัณฑ์ยานพาหนะ	๕๒,๐๐๐.๐๐	๕๒,๐๐๐.๐๐		
รวม	**๑,๕๙๐,๓๐๐.๐๐**	**๑,๕๙๐,๓๐๐.๐๐**	**๐.๐๐**	**๑๐๐.๐๐**
๔. งบรายจ่ายอื่น				
๔.๑ ค่าใช้จ่ายสนับสนุนการขับเคลื่อนงานด้านการเกษตรฯ	๓๐๗,๐๒๐.๐๐	๓๐๗,๐๒๐.๐๐	๐.๐๐	๑๐๐.๐๐
๔.๒ โครงการส่งเสริมและพัฒนาสินค้าเกษตรชีวภาพ	๖๗,๐๐๐.๐๐	๖๗,๐๐๐.๐๐	๐.๐๐	๑๐๐.๐๐
๔.๓ โครงการจัดเก็บข้อมูลสินค้าเกษตรและบริการฯ	๖๐,๐๐๐.๐๐	๖๐,๐๐๐.๐๐	๐.๐๐	๑๐๐.๐๐
๔.๔ ค่าใช้จ่ายเพื่ออำนวยการขับเคลื่อนโครงการอันเนื่องมาจากพระราชดำริ	๑๐,๐๐๐.๐๐	๑๐,๐๐๐.๐๐	๐.๐๐	๑๐๐.๐๐
รวม	**๔๔๔,๐๒๐.๐๐**	**๔๔๔,๐๒๐.๐๐**	**๐.๐๐**	**๑๐๐.๐๐**
๕.งบเบิกแทนกัน				
๕.๑ โครงการร้านอาหารวัตถุดิบปลอดภัยเลือกใช้สินค้า Q	๙,๘๐๐.๐๐	๙,๘๐๐.๐๐	๐.๐๐	๑๐๐.๐๐
๕.๒ โครงการส่งเสริมการบริโภคและใช้วัตถุดิบปลอดภัย	๓,๐๐๐.๐๐	๓,๐๐๐.๐๐	๐.๐๐	๑๐๐.๐๐
๕.๓ ค่าใช้จ่ายจัดงานวันพระบิดาแห่งฝนหลวง	๓๐,๐๐๐.๐๐	๓๐,๐๐๐.๐๐	๐.๐๐	๑๐๐.๐๐
รวม	**๔๒,๘๐๐.๐๐**	**๔๒,๘๐๐.๐๐**	**๐.๐๐**	**๑๐๐.๐๐**
รวมเงินงบประมาณทั้งสิ้น	**๖,๑๖๑,๕๙๒.๐๐**	**๖,๑๖๑,๕๙๒.๐๐**	**๐.๐๐**	**๑๐๐.๐๐**

ข้อมูล ณ วันที่ ๓๐ กันยายน ๒๕๖๙

กลุ่มยุทธศาสตร์พัฒนาการเกษตร

๑. การจัดทำแผนพัฒนาจังหวัดชัยนาท (พ.ศ. ๒๕๗๑ – ๒๕๗๕)

สำนักงานเกษตรและสหกรณ์จังหวัดชัยนาท โดยกลุ่มยุทธศาสตร์พัฒนาการเกษตรเข้าร่วมโครงการประชุมเชิงปฏิบัติการเพื่อจัดทำแผนปฏิบัติราชการประจำปีของจังหวัดชัยนาท ประจำปีงบประมาณ พ.ศ. ๒๕๗๑ ในวันที่ ๔ – ๕ มิถุนายน ๒๕๖๙ ณ โรงแรง ๑๑๑ รีสอร์ท แอนด์ สปา ตำบลแพรกศรีราชา อำเภอสรรคบุรี จังหวัดชัยนาท และเข้าร่วมการประชุมเพื่อพิจารณาทบทวนรายละเอียดแผนพัฒนาจังหวัดชัยนาท (พ.ศ. ๒๕๗๐ – ๒๕๗๕) และจัดทำแผนปฏิบัติราชการประจำปีของจังหวัดชัยนาท ประจำปีงบประมาณ พ.ศ. ๒๕๗๑ โดยมีผลการจัดทำแผนพัฒนาจังหวัดชัยนาท ในส่วนของประเด็นการพัฒนาที่ ๑ พัฒนาการผลิตสินค้าเกษตรมูลค่าสูงสู่อุตสาหกรรมและตลาดที่มีศักยภาพ ดังนี้

ประเด็นการพัฒนาที่ ๑ พัฒนาการผลิตสินค้าเกษตรมูลค่าสูงสู่อุตสาหกรรมและตลาดที่มีศักยภาพ

วัตถุประสงค์

๑. ส่งเสริมและพัฒนาสินค้าเกษตรสู่เกษตรมูลค่าสูงสู่อุตสาหกรรมและตลาดที่มีศักยภาพ

๒. ส่งเสริมและพัฒนาให้ผลผลิตสินค้าเกษตรมีคุณภาพได้มาตรฐาน

แนวทางการพัฒนา

๑. ส่งเสริมและพัฒนาสินค้าเกษตร เกษตรแปรรูป ผลิตภัณฑ์เกษตร การตลาด และระบบ Logistic ด้านการเกษตร

๒. เพิ่มประสิทธิภาพการผลิตและการยกระดับสินค้าเกษตรให้มีคุณภาพ และได้มาตรฐาน

๓. สร้างความเข้มแข็งให้กับเกษตรกรและสถาบันเกษตรกร

๔. ส่งเสริมการใช้นวัตกรรมและเทคโนโลยี เพื่อเพิ่มความสามารถในการแข่งขัน

แผนงาน

๑. การต่อยอดเกษตรสู่อุตสาหกรรมที่มีประสิทธิภาพ และตลาด Modern trade

- กิจกรรมหลักยกระดับการผลิต
- กิจกรรมหลักยกระดับการแปรรูป
- กิจกรรมหลักยกระดับตลาดสินค้าเกษตร

๒. การเพิ่มคุณภาพแรงงาน หรือใช้เทคโนโลยีทดแทนแรงงานภาคเกษตร

- กิจกรรมหลักส่งเสริมการใช้เทคโนโลยี Smart Farming เพื่อการลดต้นทุนและเพิ่มผลผลิต
- กิจกรรมหลักการผลิตอาหารสัตว์ตามแนวทาง BCG Bussiness Model และพลังงานทดแทน
- กิจกรรมหลักส่งเสริมศักยภาพเกษตรกรให้เข้าถึงเทคโนโลยีด้านการเกษตร

๓. โครงการยกระดับโครงสร้างพื้นฐานและโลจิสติกส์เพื่อลดต้นทุนและสร้างความสามารถในการแข่งขันด้านการเกษตร

- กิจกรรมหลักปรับปรุงและพัฒนาโครงสร้างพื้นฐานด้านการขนส่งทางการเกษตร

ตัวชี้วัดประเด็นการพัฒนา

๑. อัตราการขยายตัวของผลิตภัณฑ์มวลรวมจังหวัด (GPP) ภาคการเกษตรของจังหวัดชัยนาท

๒. ร้อยละที่เพิ่มขึ้นของจำนวนแปลง/ฟาร์มที่ผ่านการรับรองมาตรฐานจากกระทรวงเกษตรและสหกรณ์

สินค้าเกษตรที่มีศักยภาพของจังหวัดชัยนาท

๑. ข้าวสำหรับบริโภค

๒. ส้มโอขาวแตงกวา

๓. พืชสมุนไพร

๔. พืชไร่ : อ้อย มันสำปะหลัง ข้าวโพด

๕. พืชอื่นๆ ที่มีศักยภาพ

๖. จิ้งหรีด

๗. โคเนื้อ

๘. แพะ

๙. นาหญ้า

๑๐. สัตว์น้ำจืด : ปลากราย ปลาสังกะวาด จระเข้ กบ ปลาแดง



๒. การจัดทำแผนปฏิบัติราชการประจำปีของจังหวัดชัยนาท ประจำปีงบประมาณ พ.ศ. ๒๕๖๙

จังหวัดชัยนาท ได้แต่งตั้งคณะกรรมการจัดทำและขับเคลื่อนแผนพัฒนาจังหวัดชัยนาท แผนปฏิบัติราชการประจำปีของจังหวัดชัยนาท และการบริหารงานตามกลุ่มภารกิจ (Cluster) จังหวัดชัยนาท เพื่อจัดทำ ทบทวน และปรับปรุงแผนพัฒนาจังหวัดชัยนาทและแผนปฏิบัติราชการประจำปีของจังหวัดชัยนาท ให้เป็นไปตามนโยบาย หลักเกณฑ์และวิธีการจัดทำแผนของจังหวัดและกลุ่มจังหวัดที่คณะกรรมการนโยบายการบริหารงานเชิงพื้นที่แบบบูรณาการ (ก.น.บ.) กำหนด และมอบหมายส่วนราชการที่เป็นฝ่ายเลขานุการ คณะกรรมการฯ ดังกล่าว เป็นหน่วยงานเจ้าภาพหลักในการรวบรวมและตรวจสอบกลั่นกรองเอกสารโครงการตามประเด็นการพัฒนาของจังหวัด

ในการนี้ สำนักงานเกษตรและสหกรณ์จังหวัดชัยนาท โดยกลุ่มยุทธศาสตร์พัฒนาการเกษตรซึ่งทำหน้าที่ฝ่ายเลขานุการของคณะกรรมการฯ ดังกล่าวข้างต้น ได้ตรวจสอบและกลั่นกรองความถูกต้องครบถ้วน ของเอกสารแผนงาน/โครงการตามแนวทางปฏิบัติที่จังหวัดชัยนาทกำหนด ภายใต้ประเด็นพัฒนาที่ ๑ พัฒนาการผลิตสินค้าเกษตรมูลค่าสูง โดยมีโครงการที่เสนอบรรจุในแผนปฏิบัติราชการ ประจำปีงบประมาณ พ.ศ. ๒๕๖๙ จังหวัดชัยนาท จำนวน ๒ โครงการ ๒๙ กิจกรรมย่อย งบประมาณ ๑๖๗,๑๕๓,๘๐๐ บาท ดังนี้

แบบสรุปบัญชีรายการชุดโครงการ ประจำปีงบประมาณ พ.ศ. ๒๕๖๙ จังหวัดชัยนาท				
แผนงาน/โครงการ	**งบประมาณ (บาท)**	**หน่วยรับงบประมาณ (กรม/จังหวัด)**	**หน่วยดำเนินการ**	**ลำดับความสำคัญ**
ประเด็นการพัฒนาที่ ๑ พัฒนาการผลิตสินค้าเกษตรมูลค่าสูง				
โครงการส่วนที่ ๑ โครงการสำคัญภายใต้เป้าหมายการพัฒนาจังหวัดชัยนาท ๒๐ ปี (พ.ศ. ๒๕๖๖ - ๒๕๘๕)				
แผนงานพัฒนาศักยภาพ การผลิต การตลาดสินค้าเกษตรให้มีมาตรฐานและมูลค่าสูง	**๖๕,๓๕๗,๘๐๐**			
โครงการการผลิต การแปรรูปและการตลาดเพื่อสร้างมูลค่าเพิ่มสินค้าเกษตร	**๖๕,๓๕๗,๘๐๐**			
- กิจกรรมหลักส่งเสริมและพัฒนาสินค้าเกษตรมูลค่าสูงแบบครบวงจร	**๖๕,๓๕๗,๘๐๐**			**๒**
กิจกรรมย่อยที่ ๑ ส่งเสริมการรวมกลุ่มคลัสเตอร์เกษตรอุตสาหกรรมเพื่อยกระดับความสามารถในการแข่งขัน (กลุ่มเมล็ดพันธุ์ข้าว)	**๘๐๐,๐๐๐**	จังหวัดชัยนาท	สำนักงานอุตสาหกรรมจังหวัดชัยนาท	
กิจกรรมย่อยที่ ๒ ส่งเสริมการเพิ่มคุณภาพและพัฒนาเข้าสู่มาตรฐานของส้มโอขาวแตงกวาชัยนาท	**๕๕๒,๒๐๐**	จังหวัดชัยนาท	สำนักงานเกษตรและสหกรณ์จังหวัดชัยนาท	
กิจกรรมย่อยที่ ๒.๑ การบริหารจัดการการผลิตส้มโอขาวแตงกวาชัยนาทให้มีคุณภาพ	๘๖,๒๐๐	จังหวัดชัยนาท	สำนักงานเกษตรและสหกรณ์จังหวัดชัยนาท	
กิจกรรมย่อยที่ ๒.๒ การตรวจรับรองและตรวจติดตามแปลงแหล่งผลิตส้มโอขาวแตงกวา (GAP)	๑๙๙,๖๐๐	จังหวัดชัยนาท	สำนักวิจัยและพัฒนาการเกษตรเขตที่ ๕	
กิจกรรมย่อยที่ ๒.๓ การตรวจสอบหาเชื้อสาเหตุโรคของส้มโอขาวแตงกวา	๖๔,๖๐๐	จังหวัดชัยนาท	สำนักวิจัยและพัฒนาการเกษตรเขตที่ ๕	
กิจกรรมย่อยที่ ๒.๔ การตรวจหาปริมาณธาตุอาหารในตัวอย่างใบส้มโอขาวแตงกวา	๓๗,๖๐๐	จังหวัดชัยนาท	สำนักวิจัยและพัฒนาการเกษตรเขตที่ ๕	

แผนงาน/โครงการ	งบประมาณ (บาท)	หน่วยรับงบประมาณ (กรม/จังหวัด)	หน่วยดำเนินการ	ลำดับความสำคัญ
กิจกรรมย่อยที่ ๒.๕ การตรวจหาปริมาณธาตุอาหารในตัวอย่างดินปลูกส้มโอขาวแตงกวา	๑๔๒,๖๐๐	จังหวัดชัยนาท	สำนักวิจัยและพัฒนาการเกษตรเขตที่ ๕	
กิจกรรมย่อยที่ ๒.๖ ตรวจรับรองและตรวจติดตามสิ่งบ่งชี้ทางภูมิศาสตร์ GI ของคณะทำงานควบคุมตรวจสอบกระบวนการผลิตและจำหน่ายสิ่งบ่งชี้ทางภูมิศาสตร์ “ส้มโอขาวแตงกวาชัยนาท” ระดับจังหวัด	๒๑,๖๐๐	จังหวัดชัยนาท	สำนักงานพาณิชย์จังหวัดชัยนาท	
กิจกรรมย่อยที่ ๓ ยกระดับกระบวนการผลิตและมาตรฐานโคเนื้อพันธุ์ดีแบบครบวงจร (โคหนุ่ม เนื้อนุ่ม ลุ่มเจ้าพระยา)	**๕๔,๕๐๐,๐๐๐**	จังหวัดชัยนาท	สำนักงานปศุสัตว์จังหวัดชัยนาท	
กิจกรรมย่อยที่ ๔ ส่งเสริมและพัฒนาการผลิตกระบือคุณภาพดีแบบครบวงจร (เจ้าพระยา บัฟฟาโล่)	**๓,๐๐๐,๐๐๐**	จังหวัดชัยนาท	สำนักงานปศุสัตว์จังหวัดชัยนาท	
กิจกรรมย่อยที่ ๕ ส่งเสริมและเพิ่มประสิทธิภาพการผลิตและการตลาดพืชอาหารสัตว์คุณภาพดี	**๔๐๐,๐๐๐**	จังหวัดชัยนาท	๑.สำนักงานปศุสัตว์จังหวัดชัยนาท ๒. ศูนย์วิจัยและพัฒนาอาหารสัตว์ชัยนาท	
กิจกรรมย่อยที่ ๖ เพิ่มประสิทธิภาพการจัดการฟางข้าว	**๕๒๑,๒๐๐**	จังหวัดชัยนาท	๑. สำนักงานเกษตรและสหกรณ์จังหวัดชัยนาท ๒.สำนักงานปศุสัตว์จังหวัดชัยนาท ๓. ศูนย์วิจัยและพัฒนาอาหารสัตว์ชัยนาท ๔. ศูนย์วิจัยข้าวชัยนาท ๕. สำนักงานสภาเกษตรกรจังหวัดชัยนาท	
กิจกรรมย่อยที่ ๗ ส่งเสริมและพัฒนาฟาร์มเพาะเลี้ยงสัตว์น้ำให้ได้รับการรับรองมาตรฐาน	**๑,๕๔๓,๘๐๐**	จังหวัดชัยนาท	สำนักงานประมงจังหวัดชัยนาท	
กิจกรรมย่อยที่ ๘ ส่งเสริมและเพิ่มประสิทธิภาพการผลิตและยกระดับสินค้าประมง (ปลาแดง ปลาสังกะวาด ปลาประจำจังหวัด/ปลาประจำถิ่นจังหวัดชัยนาท)	**๘๕๕,๗๐๐**	จังหวัดชัยนาท	สำนักงานประมงจังหวัดชัยนาท	
กิจกรรมย่อยที่ ๙ เลี้ยงกบเลี้ยงปลาข้างบ้านเพื่อการยังชีพ	**๑,๑๗๓,๖๐๐**	จังหวัดชัยนาท	สำนักงานประมงจังหวัดชัยนาท	
กิจกรรมย่อยที่ ๑๐ ส่งเสริมการลดต้นทุนการผลิตและนวัตกรรมด้านเทคโนโลยีการเลี้ยงสัตว์น้ำที่มีคุณภาพ	**๓๒๘,๔๐๐**	จังหวัดชัยนาท	สำนักงานประมงจังหวัดชัยนาท	

แผนงาน/โครงการ	งบประมาณ (บาท)	หน่วยรับงบประมาณ (กรม/จังหวัด)	หน่วยดำเนินการ	ลำดับความสำคัญ
กิจกรรมย่อยที่ ๑๑ ส่งเสริมและพัฒนาการแปรรูปผลิตภัณฑ์สัตว์น้ำ	**๓๙๘,๔๐๐**	จังหวัดชัยนาท	สำนักงานประมงจังหวัดชัยนาท	
กิจกรรมย่อยที่ ๑๒ พัฒนาและแปรรูปผลิตภัณฑ์ทางการเกษตรของเกษตรกรจังหวัดชัยนาท	**๑,๒๘๔,๕๐๐**	จังหวัดชัยนาท	สำนักงานพัฒนาชุมชนจังหวัดชัยนาท	
โครงการส่วนที่ ๒ โครงการอื่นที่จำเป็นเพื่อแก้ไขปัญหาของจังหวัด หรือสนับสนุนการขับเคลื่อนแผนพัฒนาจังหวัด				
แผนงานพัฒนาโครงสร้างพื้นฐานด้านการผลิตสินค้าเกษตร	**๑๐๑,๗๙๖,๐๐๐**			
โครงการพัฒนาระบบคมนาคมขนส่ง (Logistics)	**๑๐๑,๗๙๖,๐๐๐**			
กิจกรรมหลักปรับปรุงและฟื้นฟูเส้นทางขนส่งผลผลิตทางการเกษตร	**๑๐๑,๗๙๖,๐๐๐**			**๓**
กิจกรรมย่อยที่ ๑ ซ่อมแซมคันคลองระบายน้ำ D.๐๘ ตำบลหนองน้อย อำเภอวัดสิงห์ จังหวัดชัยนาท	**๑๒,๐๐๐,๐๐๐**	จังหวัดชัยนาท	โครงการชลประทานชัยนาท	
กิจกรรมย่อยที่ ๒ ซ่อมแซมคันคลองระบายน้ำ D.๐๙ ตำบลหนองน้อย อำเภอวัดสิงห์ จังหวัดชัยนาท	**๑๒,๖๐๐,๐๐๐**	จังหวัดชัยนาท	โครงการชลประทานชัยนาท	
กิจกรรมย่อยที่ ๓ ซ่อมแซมคันคลองระบายน้ำ ๑L-D.๐๘ ตำบลหนองน้อย อำเภอวัดสิงห์ จังหวัดชัยนาท	**๙,๓๐๐,๐๐๐**	จังหวัดชัยนาท	โครงการชลประทานชัยนาท	
กิจกรรมย่อยที่ ๔ ซ่อมแซมคันคลองส่งน้ำ ๑ขวา-๑ซ้าย ตำบลบางหลวง อำเภอสรรพยา จังหวัดชัยนาท	**๙,๘๐๐,๐๐๐**	จังหวัดชัยนาท	โครงการส่งน้ำและบำรุงรักษาบรมธาตุ	
กิจกรรมย่อยที่ ๕ ซ่อมแซมคันคลองระบายใหญ่สุพรรณ ๑ โครงการส่งน้ำและบำรุงรักษาท่าโบสถ์	**๔,๐๐๐,๐๐๐**	จังหวัดชัยนาท	โครงการส่งน้ำและบำรุงรักษาท่าโบสถ์	
กิจกรรมย่อยที่ ๖ ซ่อมแซมคันคลองระบาย ร.๑ข มะขามเฒ่า โครงการส่งน้ำและบำรุงรักษาท่าโบสถ์	**๑,๐๐๐,๐๐๐**	จังหวัดชัยนาท	โครงการส่งน้ำและบำรุงรักษาท่าโบสถ์	
กิจกรรมย่อยที่ ๗ ซ่อมแซมคันคลอง ๓ ซ้าย – ๑ ซ้าย (ฝั่งขวา) โครงการส่งน้ำและบำรุงรักษาท่าโบสถ์	**๑,๐๐๐,๐๐๐**	จังหวัดชัยนาท	โครงการส่งน้ำและบำรุงรักษาท่าโบสถ์	
กิจกรรมย่อยที่ ๘ ซ่อมแซมคันคลองระบาย ร.๓ข.-๑ มะขามเฒ่า โครงการส่งน้ำและบำรุงรักษาท่าโบสถ์	**๑,๐๐๐,๐๐๐**	จังหวัดชัยนาท	โครงการส่งน้ำและบำรุงรักษาท่าโบสถ์	
กิจกรรมย่อยที่ ๙ ซ่อมแซมคันคลองส่งน้ำ ๔ ซ้าย ม.-ก. โครงการส่งน้ำและบำรุงรักษาท่าโบสถ์	**๑,๐๐๐,๐๐๐**	จังหวัดชัยนาท	โครงการส่งน้ำและบำรุงรักษาท่าโบสถ์	
กิจกรรมย่อยที่ ๑๐ ซ่อมแซมคันคลองส่งน้ำ ๓ซ้าย–๑ซ้าย (ฝั่งซ้าย) โครงการส่งน้ำและบำรุงรักษาท่าโบสถ์	**๑,๐๐๐,๐๐๐**	จังหวัดชัยนาท	โครงการส่งน้ำและบำรุงรักษาท่าโบสถ์	

แผนงาน/โครงการ	งบประมาณ (บาท)	หน่วยรับงบประมาณ (กรม/จังหวัด)	หน่วยดำเนินการ	ลำดับความสำคัญ
กิจกรรมย่อยที่ ๑๑ ซ่อมแซมคันคลองส่งน้ำ ๑ ขวา โครงการส่งน้ำและบำรุงรักษาท่าโบสถ์	๑,๐๐๐,๐๐๐	จังหวัดชัยนาท	โครงการส่งน้ำและบำรุงรักษาท่าโบสถ์	
กิจกรรมย่อยที่ ๑๒ ซ่อมแซมคันคลองส่งน้ำ ๒ซ้าย–๑ซ้าย (ฝั่งซ้าย) โครงการส่งน้ำและบำรุงรักษาท่าโบสถ์	๑,๐๐๐,๐๐๐	จังหวัดชัยนาท	โครงการส่งน้ำและบำรุงรักษาท่าโบสถ์	
กิจกรรมย่อยที่ ๑๓ ซ่อมแซมคันคลองส่งน้ำ ๒ซ้าย–๑ซ้าย (ฝั่งขวา) โครงการส่งน้ำและบำรุงรักษาท่าโบสถ์	๑,๐๐๐,๐๐๐	จังหวัดชัยนาท	โครงการส่งน้ำและบำรุงรักษาท่าโบสถ์	
กิจกรรมย่อยที่ ๑๔ ซ่อมแซมคันคลองส่งน้ำ ๓ ซ้าย ม.-ก. โครงการส่งน้ำและบำรุงรักษาท่าโบสถ์	๑,๐๐๐,๐๐๐	จังหวัดชัยนาท	โครงการส่งน้ำและบำรุงรักษาท่าโบสถ์	
กิจกรรมย่อยที่ ๑๕ ปรับปรุงคันคลอง ร.๑ข มะขามเฒ่า โครงการส่งน้ำและบำรุงรักษาท่าโบสถ์ ตำบลหันคา อำเภอหันคา จังหวัดชัยนาท	๒๐,๐๐๐,๐๐๐	จังหวัดชัยนาท	โครงการส่งน้ำและบำรุงรักษาท่าโบสถ์	
กิจกรรมย่อยที่ ๑๖ ปรับปรุงคันคลองส่งน้ำ ๑ซ้าย - ๑ซ้าย โครงการส่งน้ำและบำรุงรักษาท่าโบสถ์ ตำบลวังไก่เถื่อน อำเภอหันคา จังหวัดชัยนาท	๒๒,๐๐๐,๐๐๐	จังหวัดชัยนาท	โครงการส่งน้ำและบำรุงรักษาท่าโบสถ์	
กิจกรรมย่อยที่ ๑๗ โครงการก่อสร้างถนนคอนกรีตเสริมเหล็ก (คสล.) สายบึงทับปลา ฝั่งตะวันออก หมู่ ๒ ตำบลวัดโคก อำเภอมโนรมย์ จังหวัดชัยนาท	๓,๐๙๖,๐๐๐	จังหวัดชัยนาท	ที่ทำการปกครองอำเภอมโนรมย์ จังหวัดชัยนาท (อบต.วัดโคก)	
รวมวงเงินโครงการส่วนที่ ๑	๖๕,๓๕๗,๘๐๐			
รวมวงเงินโครงการส่วนที่ ๒	๑๐๑,๗๙๖,๐๐๐			
รวมประเด็นการพัฒนาที่ : ๑	๑๖๗,๑๕๓,๘๐๐			

ภาพกิจกรรม



๓. การจัดทำแผนพัฒนาการเกษตรและสหกรณ์ของจังหวัดชัยนาท พ.ศ. ๒๕๗๑-๒๕๗๕

กลุ่มยุทธศาสตร์พัฒนาการเกษตร สำนักงานเกษตรและสหกรณ์จังหวัดชัยนาท ได้ดำเนินการจัดทำแผนพัฒนาการเกษตรและสหกรณ์ของจังหวัดชัยนาท (พ.ศ. ๒๕๗๑–๒๕๗๕) เพื่อกำหนดทิศทางและกรอบแนวทางการพัฒนาภาคการเกษตรและสหกรณ์ของจังหวัดในระยะ ๕ ปี ให้สอดคล้องกับยุทธศาสตร์ชาติ แผนพัฒนาเศรษฐกิจและสังคมแห่งชาติ นโยบายกระทรวงเกษตรและสหกรณ์ และบริบทการพัฒนาของจังหวัด โดยมุ่งเน้นการวิเคราะห์ศักยภาพ ปัญหา และความต้องการของภาคการเกษตรในพื้นที่ ตลอดจนการบูรณาการความร่วมมือจากทุกภาคส่วนที่เกี่ยวข้อง เพื่อให้แผนมีความครอบคลุม สามารถนำไปสู่การปฏิบัติได้อย่างเป็นรูปธรรม การดำเนินงานประกอบด้วยกระบวนการมีส่วนร่วม ๓ ขั้นตอนสำคัญ ได้แก่

๑. การระดมความคิดเห็นและวิเคราะห์สถานการณ์ด้านการเกษตร จัดประชุมเชิงปฏิบัติการเมื่อวันที่ ๒๓ มิถุนายน ๒๕๖๙ ณ ห้องประชุมศูนย์ถ่ายทอดเทคโนโลยีการสหกรณ์ที่ ๑๓ จังหวัดชัยนาท เพื่อรับฟังปัญหา ความต้องการ และความคาดหวังจากหน่วยงานภาครัฐ ภาคเอกชน เกษตรกร และผู้มีส่วนได้ส่วนเสีย รวมทั้งวิเคราะห์สภาพแวดล้อม ศักยภาพ และแนวทางแก้ไขปัญหาสินค้าเกษตรเชิงพื้นที่ เพื่อใช้เป็นข้อมูลประกอบการกำหนดประเด็นการพัฒนาและจัดทำร่างแผนฯ

๒. การรับฟังความคิดเห็นและประชาพิจารณ์ร่างแผน จัดเวทีประชาพิจารณ์เมื่อวันที่ ๖ สิงหาคม ๒๕๖๙ ณ ห้องประชุมสำนักงานเกษตรและสหกรณ์จังหวัดชัยนาท เพื่อเปิดโอกาสให้หน่วยงานและภาคส่วนที่เกี่ยวข้องร่วมพิจารณา แสดงความคิดเห็น และเสนอแนะแนวทางปรับปรุงร่างแผนพัฒนาการเกษตรและสหกรณ์ของจังหวัดชัยนาท ให้มีความเหมาะสม สอดคล้องกับสถานการณ์และความต้องการของพื้นที่

๓. การกลั่นกรองและพิจารณาร่างแผนในระดับจังหวัด จัดประชุมคณะอนุกรรมการพัฒนาการเกษตรและสหกรณ์จังหวัดชัยนาท เมื่อวันที่ ๑๐ สิงหาคม ๒๕๖๙ ณ ห้องประชุมหลวงปู่ศุข (๔๐๑) ชั้น ๔ ศาลากลางจังหวัดชัยนาท เพื่อพิจารณากลั่นกรองร่างแผนฯ ในระดับจังหวัด ให้มีความครบถ้วน ถูกต้อง และเชื่อมโยงกับทิศทางการพัฒนาจังหวัดก่อนดำเนินการในขั้นตอนที่เกี่ยวข้องต่อไป

ผลการดำเนินงาน สำนักงานฯ ได้ดำเนินกระบวนการจัดทำแผนพัฒนาการเกษตรและสหกรณ์ของจังหวัดชัยนาท ระยะ ๕ ปี (พ.ศ. ๒๕๗๑–๒๕๗๕) ผ่านกระบวนการมีส่วนร่วมตั้งแต่การรวบรวมและวิเคราะห์ข้อมูลเชิงพื้นที่ การระดมความคิดเห็นจากผู้มีส่วนได้ส่วนเสีย การประชาพิจารณ์ และการพิจารณากลั่นกรองโดยคณะอนุกรรมการระดับจังหวัด ส่งผลให้ได้กรอบทิศทางการพัฒนาภาคการเกษตรที่สะท้อนบริบทและศักยภาพของจังหวัด สามารถใช้เป็นกรอบในการบูรณาการแผนงาน โครงการ และงบประมาณของหน่วยงานในสังกัดกระทรวงเกษตรและสหกรณ์ รวมทั้งหน่วยงานที่เกี่ยวข้อง เพื่อขับเคลื่อนการพัฒนาภาคการเกษตรของจังหวัดชัยนาทให้เป็นไปในทิศทางเดียวกัน มีประสิทธิภาพ และเกิดผลสัมฤทธิ์อย่างยั่งยืน โดยสรุปสาระสำคัญของแผนพัฒนาการเกษตรและสหกรณ์จังหวัดชัยนาท (พ.ศ. ๒๕๗๑–๒๕๗๕) ดังนี้

สรุปสาระสำคัญของแผนพัฒนาการเกษตรและสหกรณ์จังหวัดชัยนาท (พ.ศ. ๒๕๗๑–๒๕๗๕)

แผนพัฒนาการเกษตรและสหกรณ์ของจังหวัดชัยนาท (พ.ศ. ๒๕๗๑–๒๕๗๕) เป็นกรอบแนวทางในการพัฒนาภาคการเกษตรของจังหวัด โดยมุ่งยกระดับการผลิตสินค้าเกษตรให้มีมูลค่าสูงและได้มาตรฐาน ควบคู่กับการพัฒนาศักยภาพเกษตรกรและสถาบันเกษตรกร การบริหารจัดการทรัพยากรการเกษตรและสิ่งแวดล้อมอย่างสมดุลและยั่งยืน ตลอดจนการพัฒนาระบบบริหารจัดการภาครัฐให้มีประสิทธิภาพ

แผนกำหนดวิสัยทัศน์ไว้ว่า **“จังหวัดชัยนาทเป็นแหล่งผลิตเกษตรมูลค่าสูงและได้มาตรฐาน มีการท่องเที่ยวเพื่อการเรียนรู้ สิ่งแวดล้อมสมดุล และมุ่งเน้นปรัชญาของเศรษฐกิจพอเพียง”** โดยให้ความสำคัญกับการพัฒนาคุณภาพชีวิตเกษตรกร การลดต้นทุนการผลิต การเพิ่มรายได้ การประยุกต์ใช้เทคโนโลยีและนวัตกรรม ตลอดจนการบูรณาการการดำเนินงานระหว่างหน่วยงานภาครัฐ ภาคเอกชน และภาคส่วนที่เกี่ยวข้อง เพื่อให้การพัฒนาการเกษตรของจังหวัดเป็นไปในทิศทางเดียวกัน โดยกำหนดประเด็นการพัฒนาที่สำคัญและแนวทางการขับเคลื่อนงานงาน ไว้ดังนี้

๑. ประเด็นการพัฒนาที่สำคัญและแนวทางการขับเคลื่อนงาน

๑.๑ การยกระดับขีดความสามารถในการแข่งขันภาคเกษตร

มุ่งพัฒนาการผลิตสินค้าเกษตรให้มีคุณภาพ ปลอดภัย และได้มาตรฐานสอดคล้องกับความต้องการของตลาด พร้อมเพิ่มมูลค่าสินค้าเกษตรและสินค้าเกษตรแปรรูป โดยส่งเสริมการบริหารจัดการตลอดห่วงโซ่อุปทาน การพัฒนาระบบตลาด การนำงานวิจัย เทคโนโลยี และนวัตกรรมมาประยุกต์ใช้ รวมถึงการส่งเสริมความร่วมมือระหว่างภาครัฐและภาคเอกชน

แนวทางขับเคลื่อนงาน: มุ่งเน้นการส่งเสริมการผลิตสินค้าเกษตรที่มีศักยภาพของจังหวัด การยกระดับมาตรฐานสินค้าเกษตร การพัฒนาสินค้าเกษตรมูลค่าสูง การเพิ่มช่องทางการตลาด และการลดต้นทุนการผลิต โดยบูรณาการโครงการส่งเสริมการผลิต การแปรรูป และการตลาดให้เชื่อมโยงกันอย่างเป็นระบบ

ตัวชี้วัดสำคัญ ได้แก่ GPP ภาคเกษตรเพิ่มขึ้นร้อยละ ๒ ต่อปี จำนวนแปลง/ฟาร์ม/สถานประกอบการที่ได้รับการรับรองมาตรฐานอาหารปลอดภัยเพิ่มขึ้นร้อยละ ๕ ต่อปี และมูลค่าผลผลิตสินค้าเกษตรสำคัญเพิ่มขึ้นไม่น้อยกว่าร้อยละ ๑ ต่อปี

๑.๒ การสร้างความเข้มแข็งให้กับเกษตรกรและสถาบันเกษตรกร

มุ่งพัฒนาศักยภาพเกษตรกรให้เป็นเกษตรกรมืออาชีพ ส่งเสริมเกษตรกรและสถาบันเกษตรกรให้สามารถดำเนินธุรกิจได้อย่างเข้มแข็ง รวมถึงการพัฒนาวิสาหกิจชุมชนให้เป็นผู้ประกอบการยุคใหม่ที่สามารถสร้างรายได้และพึ่งพาตนเองได้

แนวทางขับเคลื่อนงาน: ให้ความสำคัญกับการพัฒนา Smart Farmer และเกษตรกรรุ่นใหม่ การเสริมสร้างความเข้มแข็งของสหกรณ์และกลุ่มเกษตรกร การเชื่อมโยงเครือข่ายการผลิตและการตลาด ตลอดจนการส่งเสริมแหล่งท่องเที่ยวเชิงเกษตร เพื่อสร้างรายได้เสริมและเพิ่มโอกาสทางเศรษฐกิจให้แก่ชุมชน

ตัวชี้วัดสำคัญ ได้แก่ จำนวนเกษตรกรมืออาชีพเพิ่มขึ้นร้อยละ ๑๐ ปริมาณธุรกิจของสหกรณ์ภาคการเกษตรและกลุ่มเกษตรกรเพิ่มขึ้นร้อยละ ๑ ต่อปี และจำนวนแหล่งท่องเที่ยวเพื่อการเรียนรู้หรือแหล่งท่องเที่ยวสินค้าเกษตรมูลค่าสูงเพิ่มขึ้นร้อยละ ๑๐ ต่อปี

๑.๓ การบริหารจัดการทรัพยากรการเกษตรและสิ่งแวดล้อมอย่างสมดุลและยั่งยืน

มุ่งอนุรักษ์ ฟื้นฟู และบริหารจัดการทรัพยากรดินและน้ำให้เกิดประสิทธิภาพสูงสุด ส่งเสริมการทำเกษตรที่เป็นมิตรกับสิ่งแวดล้อม ลดผลกระทบจากภาคการเกษตร และสร้างภูมิคุ้มกันให้เกษตรกรสามารถรับมือกับการเปลี่ยนแปลงสภาพภูมิอากาศและภัยพิบัติทางการเกษตรได้

แนวทางขับเคลื่อนงาน: เร่งขับเคลื่อนโครงการพัฒนาและฟื้นฟูแหล่งน้ำ การเพิ่มประสิทธิภาพการใช้น้ำในพื้นที่เกษตร การปรับปรุงบำรุงดิน การส่งเสริมเกษตรกรรมยั่งยืน และการลดการเผาในพื้นที่เกษตร โดยบูรณาการการดำเนินงานด้านทรัพยากรธรรมชาติและสิ่งแวดล้อมร่วมกับหน่วยงานที่เกี่ยวข้อง

ตัวชี้วัดสำคัญ ได้แก่ พื้นที่ดินได้รับการจัดการและฟื้นฟูเพิ่มขึ้นร้อยละ ๕ ต่อปี แหล่งน้ำในไร่นาได้รับการพัฒนาและฟื้นฟูเพิ่มขึ้นร้อยละ ๑๐ ต่อปี พื้นที่ชลประทานเพิ่มขึ้นไม่น้อยกว่าปีละ ๖๐๐ ไร่ และจำนวนจุดความร้อน (Hotspot) ลดลงไม่น้อยกว่าร้อยละ ๕ ต่อปี

๑.๔ การพัฒนาระบบบริหารจัดการภาครัฐ

มุ่งพัฒนาระบบบริหารจัดการภาครัฐให้มีประสิทธิภาพ โดยให้ความสำคัญกับการพัฒนาบุคลากร การปรับปรุงกระบวนการทำงาน และการพัฒนาข้อมูลสารสนเทศด้านการเกษตรให้สามารถนำไปใช้ประโยชน์ในการวางแผนและตัดสินใจได้อย่างมีประสิทธิภาพ

แนวทางขับเคลื่อนงาน: ส่งเสริมการใช้ข้อมูลด้านการเกษตรร่วมกันระหว่างหน่วยงาน การปรับปรุงทะเบียนเกษตรกรด้านพืช ประมง และปศุสัตว์ ตลอดจนการบูรณาการข้อมูลในการประชุมคณะกรรมการขับเคลื่อนงานด้านการเกษตรระดับจังหวัด (SCP) และคณะอนุกรรมการพัฒนาการเกษตรและสหกรณ์ระดับจังหวัด (อพก.) เพื่อให้การดำเนินงานมีเอกภาพและตอบสนองต่อสถานการณ์ในพื้นที่

ตัวชี้วัดสำคัญ ได้แก่ การบูรณาการใช้ข้อมูลในการประชุม SCP หรือ อพก. ไม่น้อยกว่า ๖ ครั้งต่อปี และหน่วยงานที่เข้ารับการประเมินผ่านเกณฑ์ ITA (๘๕ คะแนนขึ้นไป) ร้อยละ ๑๐๐

๒. ประเด็นสำคัญสำหรับการนำไปใช้ขับเคลื่อนงานระดับจังหวัด

จากสาระสำคัญของแผน สามารถสรุปประเด็นที่ควรให้ความสำคัญในการขับเคลื่อนงาน ดังนี้

๑. การบูรณาการแผนงานและโครงการ โดยเชื่อมโยงภารกิจของหน่วยงานในสังกัดกระทรวงเกษตรและสหกรณ์ หน่วยงานภายนอก และภาคเอกชน ให้สอดคล้องกับเป้าหมายการพัฒนาของจังหวัด

๒. การมุ่งเน้นผลสัมฤทธิ์ที่เกิดขึ้นกับเกษตรกร ทั้งด้านการลดต้นทุน การเพิ่มผลิตภาพ การยกระดับมาตรฐานสินค้าเกษตร การเพิ่มมูลค่าผลผลิต และการสร้างรายได้ที่มั่นคง

๓. การใช้ข้อมูลและตัวชี้วัดเป็นเครื่องมือกำกับติดตาม โดยนำข้อมูลผลการดำเนินงานของหน่วยงานมาใช้ประกอบการประชุม SCP และ อพก. เพื่อประเมินความก้าวหน้า ปัญหาอุปสรรค และกำหนดแนวทางแก้ไขร่วมกัน

๔. การให้ความสำคัญกับการพัฒนาเกษตรกรและองค์กรเกษตรกรอย่างต่อเนื่อง เพื่อให้สามารถบริหารจัดการการผลิต ธุรกิจ และการตลาดได้ด้วยตนเอง รวมถึงมีความพร้อมในการปรับตัวต่อการเปลี่ยนแปลง

๕. การขับเคลื่อนการเกษตรควบคู่กับการอนุรักษ์ทรัพยากรธรรมชาติ โดยเน้นการบริหารจัดการน้ำและดินอย่างมีประสิทธิภาพ ส่งเสริมเกษตรกรรมยั่งยืน และลดผลกระทบต่อสิ่งแวดล้อม

ภาพกิจกรรม







๔. โครงการสินค้าเกษตรและบริการมูลค่าสูง “๑ ท้องถิ่น ๑ สินค้าเกษตรมูลค่าสูง” ประจำปีงบประมาณ พ.ศ. ๒๕๖๙

สำนักงานเกษตรและสหกรณ์จังหวัดชัยนาท ได้ขับเคลื่อนการส่งเสริมและพัฒนาสินค้าเกษตรมูลค่าสูง ภายใต้โครงการ ๑ ท้องถิ่น ๑ สินค้าเกษตรมูลค่าสูง โดยมุ่งเน้นการพัฒนาศักยภาพกลุ่มเกษตรกรและผู้ประกอบการเกษตรในพื้นที่ ให้สามารถยกระดับกระบวนการผลิต การแปรรูป การเพิ่มมูลค่าสินค้า การพัฒนามาตรฐานผลิตภัณฑ์ และการขยายช่องทางการตลาด ควบคู่กับการเชื่อมโยงเครือข่ายทางธุรกิจและการบูรณาการความร่วมมือกับหน่วยงานที่เกี่ยวข้อง

ในปีงบประมาณ พ.ศ. ๒๕๖๙ ได้ดำเนินการขับเคลื่อนกลุ่มเป้าหมายจำนวน ๗ กลุ่ม/กิจการ ครอบคลุมสินค้าเกษตรสำคัญของจังหวัด ได้แก่ ข้าวคุณภาพสูง ข้าวอินทรีย์ ผักปลอดภัย โคเนื้อ ขนุนทอดสุญญากาศ ผลิตภัณฑ์ปลากรายแปรรูป และเห็ดนางรม โดยมีการดำเนินงานที่สำคัญ ดังนี้

๑. ด้านการพัฒนาศักยภาพการผลิตและเพิ่มประสิทธิภาพการผลิต ส่งเสริมการนำองค์ความรู้และเทคโนโลยีมาประยุกต์ใช้ในกระบวนการผลิต เช่น การศึกษาความอุดมสมบูรณ์ของดินและการใช้เทคโนโลยีปุ๋ยแม่นยำ การจัดทำแปลงเรียนรู้ ตลอดจนการสนับสนุนปัจจัยการผลิตและอุปกรณ์โรงเรือนเพาะเห็ดอัจฉริยะ (IoT) เพื่อเพิ่มประสิทธิภาพและลดต้นทุนการผลิต

๒. ด้านการแปรรูปและเพิ่มมูลค่าสินค้าเกษตร ส่งเสริมการพัฒนาผลิตภัณฑ์เกษตรให้มีความหลากหลายและมีมูลค่าเพิ่ม อาทิ การพัฒนาผลิตภัณฑ์ขนมข้าวพองจากข้าวคุณภาพสูง การพัฒนาผลิตภัณฑ์ปลากรายแปรรูป การพัฒนาบรรจุภัณฑ์และตรวจวิเคราะห์คุณค่าทางโภชนาการของขนุนทอด รวมถึงการส่งเสริมการแปรรูปผลผลิตเบื้องต้นให้แก่สมาชิกแปลงใหญ่พืชผัก อำเภอสรรพยา

๓. ด้านการพัฒนามาตรฐานและคุณภาพสินค้า ผลักดันกลุ่มเกษตรกรเข้าสู่กระบวนการพัฒนาสินค้าให้ได้มาตรฐานและเป็นที่ยอมรับของตลาด โดยบูรณาการกับสำนักงานพาณิชย์จังหวัดชัยนาท สนับสนุนการเข้าร่วมโครงการส่งเสริมและพัฒนา “ข้าวคุณภาพสูง” (ข้าวประณีต) เพื่อพัฒนาศักยภาพด้านการผลิต การแปรรูป การตลาด และการเชื่อมโยงธุรกิจ

๔. ด้านการตลาดและการเชื่อมโยงธุรกิจ ส่งเสริมองค์ความรู้ด้านการบริหารจัดการธุรกิจ การวิเคราะห์ตลาด การจำหน่ายสินค้าผ่านแพลตฟอร์มออนไลน์ การขายเชิงรุก และการออกบูธจำหน่ายสินค้า เพื่อเพิ่มโอกาสในการเข้าถึงผู้บริโภคและขยายช่องทางการจำหน่าย พร้อมทั้งผลักดันการเข้าถึงแหล่งทุนเพื่อขยายกำลังการผลิตและพัฒนาผลิตภัณฑ์ของกลุ่มเกษตรกร

ผลการดำเนินงาน พบว่า กลุ่มเป้าหมายหลายกลุ่มมีแนวโน้มรายได้เพิ่มขึ้นอย่างต่อเนื่องเมื่อเทียบกับปีฐาน พ.ศ. ๒๕๖๗ อาทิ กลุ่มผู้ผลิตเห็ดนางรมมีรายได้ ๒.๔๖ ล้านบาท เพิ่มขึ้นร้อยละ ๑๘๗.๗๒ กลุ่มวิสาหกิจชุมชนขนุนทอดท่ากระยางมีรายได้ ๑.๔๔๖ ล้านบาท เพิ่มขึ้นร้อยละ ๑๕๘.๒๑ และแปลงใหญ่พืชผักสรรพยามีรายได้ ๘๘๕,๘๐๐ บาท เพิ่มขึ้นร้อยละ ๑๗๓.๔๐ สะท้อนให้เห็นถึงศักยภาพของสินค้าเกษตรในพื้นที่และผลของการส่งเสริมการพัฒนาผลิตภัณฑ์และช่องทางการตลาด

ทั้งนี้ สำนักงานฯ มุ่งขับเคลื่อนการพัฒนาสินค้าเกษตรมูลค่าสูงอย่างต่อเนื่อง โดยให้ความสำคัญกับการแก้ไขปัญหาและข้อจำกัดของแต่ละกลุ่มเป็นรายสินค้า การบูรณาการหน่วยงานภาคีเครือข่าย และการเชื่อมโยงตั้งแต่ต้นน้ำ กลางน้ำ ถึงปลายน้ำ เพื่อยกระดับสินค้าเกษตรของจังหวัดชัยนาทให้มีคุณภาพ ได้มาตรฐาน สามารถแข่งขันทางการตลาด และสร้างรายได้ที่มั่นคงให้แก่เกษตรกรอย่างยั่งยืน

ภาพกิจกรรม










๕. การประชุมคณะอนุกรรมการพัฒนาการเกษตรและสหกรณ์ระดับจังหวัด (อพก.)

กลุ่มยุทธศาสตร์พัฒนาการเกษตร สำนักงานเกษตรและสหกรณ์จังหวัดชัยนาท ได้ดำเนินการจัดประชุมคณะอนุกรรมการพัฒนาการเกษตรและสหกรณ์จังหวัดชัยนาท จำนวน ๒ ครั้ง ในปีงบประมาณ พ.ศ. ๒๕๖๙ เพื่อเป็นกลไกในการกำกับ ติดตาม และบูรณาการการดำเนินงานด้านการเกษตรและสหกรณ์ของจังหวัด โดยมุ่งเน้นการติดตามความก้าวหน้าผลการดำเนินงานของหน่วยงานที่เกี่ยวข้อง การรายงานสถานการณ์และแก้ไขปัญหาสินค้าเกษตรในพื้นที่ ตลอดจนการพิจารณาแนวทางและมาตรการขับเคลื่อนการพัฒนาภาคการเกษตรให้สอดคล้องกับสถานการณ์และความต้องการของเกษตรกร ประกอบด้วย

๑. ครั้งที่ ๑ เมื่อวันที่ ๒๖ พฤศจิกายน ๒๕๖๘ ณ ห้องประชุมหลวงปู่ศุข (๔๐๑) ชั้น ๔ ศาลากลางจังหวัดชัยนาท โดยมีนายวิษณุ วิทยวราวัฒน์ รองผู้ว่าราชการจังหวัดชัยนาท เป็นประธาน

๒. ครั้งที่ ๒ เมื่อวันที่ ๑๐ สิงหาคม ๒๕๖๙ ณ ห้องประชุมหลวงปู่ศุข (๔๐๑) ชั้น ๔ ศาลากลางจังหวัดชัยนาท โดยมีนายภูมิวัชร์ อุดมทรัพย์ ผู้ว่าราชการจังหวัดชัยนาท เป็นประธาน

ผลการดำเนินงาน สามารถใช้กลไกคณะอนุกรรมการฯ เป็นเวทีบูรณาการความร่วมมือระหว่างหน่วยงานในสังกัดกระทรวงเกษตรและสหกรณ์และหน่วยงานที่เกี่ยวข้อง ในการแลกเปลี่ยนข้อมูลสถานการณ์ด้านการเกษตร ติดตามผลการดำเนินงาน รับทราบปัญหาและอุปสรรค ตลอดจนร่วมกำหนดแนวทางแก้ไขปัญหาสินค้าเกษตรและขับเคลื่อนนโยบายด้านการเกษตรในระดับพื้นที่ ส่งผลให้การดำเนินงานของหน่วยงานต่าง ๆ มีการประสานเชื่อมโยงและมุ่งไปสู่เป้าหมายการพัฒนาการเกษตรและสหกรณ์ของจังหวัดชัยนาทในทิศทางเดียวกันอย่างมีประสิทธิภาพ

ภาพกิจกรรม





๖. การประชุมคณะกรรมการขับเคลื่อนงานด้านการเกษตรระดับจังหวัดชัยนาท (SC.)

การขับเคลื่อนนโยบายและการแก้ไขปัญหาภาคการเกษตร ผ่านกลไกคณะกรรมการขับเคลื่อนงานด้านการเกษตรระดับจังหวัด กลุ่มยุทธศาสตร์พัฒนาการเกษตร สำนักงานเกษตรและสหกรณ์จังหวัดชัยนาท ได้ดำเนินการจัดประชุมคณะกรรมการขับเคลื่อนงานด้านการเกษตรระดับจังหวัดชัยนาท ณ ห้องประชุมสำนักงานเกษตรและสหกรณ์จังหวัดชัยนาท จำนวน ๖ ครั้ง ในปีงบประมาณ พ.ศ. ๒๕๖๙ โดยมีนายสุวิทย์ สอนสุข เกษตรและสหกรณ์จังหวัดชัยนาท เป็นประธาน เพื่อเป็นกลไกในการประสานและบูรณาการการทำงานระหว่างหน่วยงานในสังกัดกระทรวงเกษตรและสหกรณ์ รวมทั้งขับเคลื่อนนโยบายและโครงการสำคัญของกระทรวงฯ ให้เกิดผลในระดับพื้นที่ ตลอดจนติดตามสถานการณ์ด้านการเกษตร รับทราบปัญหา อุปสรรค และร่วมกำหนดแนวทางแก้ไขปัญหาภาคการเกษตรของจังหวัดให้สอดคล้องกับสถานการณ์จริง ประกอบด้วย

- ครั้งที่ ๑ วันที่ ๙ ตุลาคม ๒๕๖๘
- ครั้งที่ ๒ วันที่ ๒๐ พฤศจิกายน ๒๕๖๘
- ครั้งที่ ๓ วันที่ ๒๙ มกราคม ๒๕๖๙
- ครั้งที่ ๔ วันที่ ๒๔ เมษายน ๒๕๖๙
- ครั้งที่ ๕ วันที่ ๑๐ มิถุนายน ๒๕๖๙
- ครั้งที่ ๖ วันที่ ๗ กันยายน ๒๕๖๙

ผลการดำเนินงาน สามารถใช้กลไกคณะกรรมการฯ เป็นเวทีในการขับเคลื่อนนโยบายและโครงการสำคัญของกระทรวงเกษตรและสหกรณ์สู่การปฏิบัติในระดับจังหวัด โดยมีการประสานแผนการดำเนินงานระหว่างหน่วยงาน ติดตามความก้าวหน้าการดำเนินโครงการ แลกเปลี่ยนข้อมูลสถานการณ์การผลิตและการตลาดสินค้าเกษตร ตลอดจนร่วมพิจารณาปัญหาและกำหนดแนวทางแก้ไขปัญหาที่เกิดขึ้นในพื้นที่ ส่งเสริมให้หน่วยงานที่เกี่ยวข้องสามารถบูรณาการการทำงาน ลดความซ้ำซ้อน และดำเนินงานไปในทิศทางเดียวกัน อันนำไปสู่การขับเคลื่อนการพัฒนาภาคการเกษตรของจังหวัดชัยนาทอย่างเป็นระบบและต่อเนื่อง

ภาพกิจกรรม






๗. โครงการส่งเสริมและพัฒนาสินค้าเกษตรชีวภาพ (สมุนไพร) ประจำปีงบประมาณ พ.ศ. ๒๕๖๙

สำนักงานเกษตรและสหกรณ์จังหวัดชัยนาท ดำเนินโครงการส่งเสริมและพัฒนาสินค้าเกษตรชีวภาพ (สมุนไพร) โดยได้รับจัดสรรงบประมาณ ๖๗,๐๐๐ บาท และเบิกจ่ายงบประมาณได้ร้อยละ ๑๐๐ มีเป้าหมายเกษตรกรเข้าร่วมโครงการ ๓๐ ราย มุ่งเน้นการยกระดับการผลิตพืชสมุนไพรให้ได้คุณภาพและมีปริมาณสารสำคัญตามความต้องการของตลาด ควบคู่กับการพัฒนาศักยภาพด้านการแปรรูป การบริหารจัดการธุรกิจ และการผลักดันเข้าสู่ระบบมาตรฐานสินค้าเกษตร (GAP) เพื่อสร้างมูลค่าเพิ่มและพัฒนาสมุนไพรให้เป็นสินค้าเกษตรมูลค่าสูงของจังหวัด

ผลการดำเนินงานที่สำคัญ ประกอบด้วย

๑. การพัฒนาองค์ความรู้ด้านการผลิตและแปรรูปสมุนไพร จัดอบรมให้ความรู้แก่เกษตรกรเมื่อวันที่ ๑๒ กุมภาพันธ์ ๒๕๖๙ ณ แหล่งเรียนรู้สมุนไพรครบวงจรระดับชุมชน หมู่ที่ ๕ ตำบลโพงาม โดยบูรณาการความร่วมมือกับโรงพยาบาลสรรคบุรี และมหาวิทยาลัยราชภัฏจันทรเกษม ชัยนาท เพื่อถ่ายทอดองค์ความรู้ด้านการปลูกพืชสมุนไพรให้ได้ปริมาณสารสำคัญที่เหมาะสม รวมถึงแนวทางการแปรรูปสมุนไพรเพื่อเพิ่มมูลค่าผลผลิต

๒. การยกระดับมาตรฐานและพัฒนาศักยภาพด้านธุรกิจ จัดอบรมเมื่อวันที่ ๑๖ มีนาคม ๒๕๖๙ ร่วมกับสำนักวิจัยและพัฒนาการเกษตรเขตที่ ๕ และ ธ.ก.ส. จังหวัดชัยนาท เพื่อพัฒนาความรู้ด้านการผลิตพืชสมุนไพรตามมาตรฐาน GAP และการจัดทำแผนธุรกิจสมุนไพร (Business Model) ให้เกษตรกรสามารถวางแผนการผลิต วิเคราะห์ต้นทุนและตลาด ตลอดจนพัฒนาสินค้าให้สอดคล้องกับความต้องการของผู้บริโภค

๓. การขับเคลื่อนเกษตรกรเข้าสู่ระบบรับรองมาตรฐาน GAP ดำเนินการประชาสัมพันธ์และรับสมัครเกษตรกรเข้าสู่กระบวนการรับรองมาตรฐาน GAP ได้จำนวน ๑๙ ราย คิดเป็นร้อยละ ๖๓.๓๓ ของเป้าหมายเกษตรกร ๓๐ ราย โดยวางแผนประสานการตรวจประเมินแปลงในช่วงเดือนธันวาคม ๒๕๖๙ – กุมภาพันธ์ ๒๕๗๐ ซึ่งเป็นช่วงเก็บเกี่ยวผลผลิต เพื่อให้สามารถตรวจประเมินกระบวนการผลิตได้สอดคล้องกับสภาพการผลิตจริง ทั้งนี้ เป็นการขับเคลื่อนต่อเนื่องเพื่อให้บรรลุตัวชี้วัดการรับรองมาตรฐาน GAP จำนวนไม่น้อยกว่า ๓ ราย

๔. การจัดทำจุดเรียนรู้เพื่อเพิ่มประสิทธิภาพการผลิตสมุนไพร จัดตั้งจุดเรียนรู้จำนวน ๑ แห่ง ณ แหล่งเรียนรู้สมุนไพรครบวงจรระดับชุมชน หมู่ที่ ๕ ตำบลโพงาม โดยสนับสนุนต้นพันธุ์ไพลและขมิ้น พร้อมจัดทำป้ายแหล่งเรียนรู้และป้ายองค์ความรู้ด้านสมุนไพร เพื่อเป็นแหล่งถ่ายทอดเทคโนโลยีและแลกเปลี่ยนเรียนรู้ด้านการผลิตพืชสมุนไพรให้แก่เกษตรกรและผู้สนใจในพื้นที่

ผลสัมฤทธิ์ของการดำเนินงาน โครงการสามารถขับเคลื่อนการพัฒนาสมุนไพรอย่างเป็นระบบ ตั้งแต่การพัฒนาองค์ความรู้ด้านการผลิตให้ได้สารสำคัญ การแปรรูปเพิ่มมูลค่า การวางแผนธุรกิจ ไปจนถึงการยกระดับมาตรฐาน GAP โดยมีเกษตรกรสมัครเข้าสู่กระบวนการรับรองมาตรฐาน ๑๙ ราย และมีจุดเรียนรู้ด้านสมุนไพร ๑ แห่ง เป็นกลไกสนับสนุนการถ่ายทอดองค์ความรู้และขยายผลการพัฒนาสมุนไพรในระดับชุมชน อันจะนำไปสู่การพัฒนาสินค้าสมุนไพรที่มีคุณภาพ ได้มาตรฐาน และสามารถสร้างมูลค่าเพิ่มและรายได้ให้แก่เกษตรกรอย่างยั่งยืน

ภาพกิจกรรม















๘. โครงการจัดเก็บข้อมูลด้านการเกษตรในระดับพื้นที่ ประจำปีงบประมาณ พ.ศ. ๒๕๖๙ (กิจกรรม : การจัดทำชุดข้อมูลแผนพัฒนาการเกษตรระดับหมู่บ้าน)

กระทรวงเกษตรและสหกรณ์ ได้จัดทำโครงการจัดเก็บข้อมูลด้านการเกษตรในระดับพื้นที่ ประจำปีงบประมาณ พ.ศ. ๒๕๖๙ กิจกรรม การจัดทำชุดข้อมูลแผนพัฒนาการเกษตรระดับหมู่บ้าน ซึ่งเป็นโครงการสำคัญในการขับเคลื่อนยุทธศาสตร์ชาติ แผนการปฏิรูปประเทศด้านเศรษฐกิจ และแผนพัฒนาเศรษฐกิจและสังคมแห่งชาติ ฉบับที่ ๑๓ โดยบูรณาการร่วมกับหน่วยงานในระดับพื้นที่ทั้งภาครัฐ ภาคเอกชน และองค์กรปกครองส่วนท้องถิ่น ในการทบทวนปรับปรุงแผนพัฒนาหมู่บ้านด้านการเกษตรให้เป็นแผนหลัก โดยใช้กลไกลคณะทำงานขับเคลื่อนงานด้านการเกษตรระดับอำเภอ (SCD) ร่วมกับเกษตรกร ผู้แทนหมู่บ้าน และภาคส่วนที่เกี่ยวข้อง

จังหวัดชัยนาทมีทั้งหมด ๘ อำเภอ ๕๓ หมู่บ้าน ในการดำเนินโครงการจัดเก็บข้อมูลด้านการเกษตรในระดับพื้นที่ประจำปีงบประมาณ พ.ศ. ๒๕๖๙ กิจกรรม การจัดทำชุดข้อมูลแผนพัฒนาการเกษตรระดับหมู่บ้าน ได้กำหนดเป้าหมายการดำเนินการอำเภอละ ๑ หมู่บ้าน โดยมีคณะทำงานขับเคลื่อนโครงการระดับอำเภอ ประกอบด้วย นายอำเภอ เกษตรอำเภอ เจ้าหน้าที่สำนักงานเกษตรและสหกรณ์จังหวัด หัวหน้าส่วนราชการระดับอำเภอในสังกัดกระทรวงเกษตรและสหกรณ์ ธ.ก.ส. นายกองค์กรปกครองส่วนท้องถิ่น กำนัน ผู้ใหญ่บ้าน บูรณาการร่วมกับคณะกรรมการหมู่บ้าน และภาคส่วนที่เกี่ยวข้อง จัดทำเวทีชุมชนเพื่อวิเคราะห์ศักยภาพด้านการเกษตรที่สำคัญของหมู่บ้าน พร้อมกำหนดแนวทางในการแก้ไขพัฒนาและต่อยอดสินค้าให้มีมูลค่าสูงและสอดคล้องกับความต้องการของตลาด รวมทั้งจัดทำแผนพัฒนาการเกษตรระดับหมู่บ้านและแผนธุรกิจรายสินค้า เพื่อให้สามารถเข้าถึงแหล่งเงินทุนในการพัฒนาสินค้า

ผลสำเร็จของงาน

<u>ผลสำเร็จเชิงปริมาณ</u>

๑. สำนักงานเกษตรและสหกรณ์จังหวัดชัยนาท ได้ดำเนินการขับเคลื่อนโครงการจัดเก็บข้อมูลด้านการเกษตรในระดับพื้นที่ ประจำปีงบประมาณ พ.ศ. ๒๕๖๙ กิจกรรม การจัดทำชุดข้อมูลแผนพัฒนาการเกษตรระดับหมู่บ้าน เป้าหมาย ๘ หมู่บ้าน โดยเป็นการบูรณาการร่วมกันระหว่าง คณะทำงานขับเคลื่อนโครงการขับเคลื่อนการเกษตรระดับหมู่บ้านสู่การผลิตสินค้าเกษตรมูลค่าสูงระดับอำเภอ คณะกรรมการหมู่บ้าน (กม.) และกลุ่มเกษตรกร ร่วมกันศึกษาวิเคราะห์ ทบทวนแผนพัฒนาหมู่บ้านที่มีการดำเนินการอยู่แล้ว ข้อมูลทั่วไป และข้อมูลด้านการเกษตรของหมู่บ้าน การประเมินสถานการณ์ ศักยภาพของหมู่บ้าน จุดเด่น จุดอ่อน โอกาส ภัยคุกคาม สภาพปัญหาและความต้องการของหมู่บ้านแผนงาน/โครงการ/กิจกรรมการบูรณาการพัฒนาหมู่บ้านในแต่ละด้าน ได้แก่ ด้านโครงสร้างพื้นฐานด้านเศรษฐกิจ ด้านสังคม การเมือง การปกครอง ด้านอนุรักษ์ทรัพยากรธรรมชาติและสิ่งแวดล้อม และด้านบรรเทาสาธารณภัย โดยวิเคราะห์ข้อมูลดังกล่าวว่ามีส่วนที่เกี่ยวข้องครบถ้วนต่อการพัฒนาการเกษตรในพื้นที่แล้วหรือยัง ขาดข้อมูลส่วนใดส่วนหนึ่งที่ต้องมีการวิเคราะห์เพิ่มเติม เพื่อให้แผนพัฒนาการเกษตรระดับหมู่บ้านมีความครบถ้วนสมบูรณ์มากขึ้น และมีผลการดำเนินการจัดทำแผนงาน/โครงการด้านการเกษตรภายใต้แผนพัฒนาการเกษตรระดับหมู่บ้าน ซึ่งเป็นโครงการ/กิจกรรม ที่มาจากความต้องการของหมู่บ้าน สอดคล้องกับสถานการณ์ปัจจุบันที่มุ่งสู่เกษตรมูลค่าสูง เน้นแก้ไขปัญหาและพัฒนาด้านการเกษตรของทั้ง ๘ หมู่บ้าน รวมทั้งสิ้น ๘ โครงการ

๒. จัดทำแผนธุรกิจเกษตรรายสินค้าซึ่งมีการวิเคราะห์ตามรูปแบบของธนาคารเพื่อการเกษตรและสหกรณ์การเกษตร (ธ.ก.ส.) ที่เสนอโดยกลุ่มเกษตรกร เพื่อขอรับสนับสนุนงบประมาณจากแหล่งเงินทุนต่างๆ จำนวน ๘ หมู่บ้าน รวมทั้งสิ้น ๘ โครงการ

ผลสำเร็จเชิงคุณภาพ

๑. สำนักงานเกษตรและสหกรณ์จังหวัดชัยนาท สามารถดำเนินการขับเคลื่อนโครงการจัดเก็บข้อมูลด้านการเกษตรในระดับพื้นที่ ประจำปีงบประมาณ พ.ศ. ๒๕๖๙ กิจกรรม การจัดทำชุดข้อมูลแผนพัฒนาการเกษตรระดับหมู่บ้าน ให้บรรลุเป้าหมายตามแนวทางที่สำนักงานปลัดกระทรวงเกษตรและสหกรณ์กำหนด และปฏิบัติตามระเบียบที่ทางราชการกำหนด

๒. แผนงาน/โครงการ/กิจกรรม ด้านการเกษตร ภายใต้แผนพัฒนาการเกษตร ระดับหมู่บ้าน ได้รับการบรรจุไว้ในแผนพัฒนาการเกษตรและสหกรณ์จังหวัดชัยนาท (พ.ศ. ๒๕๗๐ - ๒๕๗๕) ประจำปีงบประมาณ พ.ศ. ๒๕๗๑ เพื่อขอรับการสนับสนุนงบประมาณจากแหล่งต่างๆ

๓. แผนงาน/โครงการ/กิจกรรม ด้านการเกษตร ภายใต้แผนพัฒนาการเกษตรระดับหมู่บ้าน ได้รับการบรรจุไว้ในแผนพัฒนาหมู่บ้าน

๔. แผนธุรกิจเกษตรรายสินค้าที่เสนอโดยกลุ่มเกษตรกร ได้เสนอให้ธนาคารเพื่อการเกษตรและสหกรณ์การเกษตร (ธ.ก.ส.) พิจารณาสนับสนุนแหล่งเงินทุนในการขับเคลื่อนการเกษตรระดับหมู่บ้านสู่การผลิตสินค้าเกษตรมูลค่าสูง เพื่อพัฒนาและเพิ่มมูลค่าให้กับสินค้าของหมู่บ้าน

๕. หน่วยงานที่เกี่ยวข้องได้รับทราบปัญหา และแก้ปัญหาให้กับเกษตรกรในระดับพื้นที่

แผนพัฒนาการเกษตรระดับหมู่บ้าน ประจำปีงบประมาณ พ.ศ. ๒๕๖๙				
ที่	**อำเภอ**	**กลุ่ม**	**โครงการ**	**งบประมาณ**
๑	สรรคบุรี	กลุ่มแปลงใหญ่ข้าว บ้านดงเทพรัตน์	๑. โครงการแปรรูปข้าวและสร้างแบรนด์ “ข้าวดงเทพรัตน์”	๘๑๓,๐๐๐
			๒. โครงการลดต้นทุนการผลิตข้าวด้วยปุ๋ยชีวภาพ	๒๕๐,๐๐๐
๒	หันคา	วิสาหกิจชุมชนบ้านตลุกรัง	๑. โครงการเพิ่มการผลิตและแปรรูปข้าวปลอดภัยจากสารพิษ	๓,๐๐๐,๐๐๐
			๒. โครงการพัฒนาข้าวปลอดภัยจากสารพิษและสร้างตราสินค้าชุมชน	๑๐๐,๐๐๐
			๓. โครงการพัฒนาแหล่งน้ำเพื่อการเกษตรและปศุสัตว์ บ้านตลุกรัง	๔๙๙,๐๐๐
๓	หนองมะโมง	วิสาหกิจชุมชนแปรรูปผ้าพื้นเมืองบ้านศรีพัฒนา	๑. โครงการแปรรูปผลิตภัณฑ์ผ้าพื้นเมืองบ้านศรีพัฒนา	๓๐๐,๐๐๐
			๒. จัดอบรมและพัฒนาแบรนด์สินค้า	๕๐,๐๐๐
๔	เนินขาม	กลุ่มแม่บ้านเกษตรกรบ้านบ่อม่วง	โครงการพัฒนาการแปรรูปชาสมุนไพรเพื่อเพิ่มมูลค่าสินค้าเกษตร	๕๗๖,๖๐๐
๕	วัดสิงห์	กลุ่มเกษตรกรผู้ปลูกถั่วเขียวบ้านดอนตาล	โครงการเพิ่มประสิทธิภาพการผลิตเมล็ดพันธุ์ถั่วเขียวคุณภาพดี	๒๑๕,๕๐๐
๖	มโนรมย์	แปลงใหญ่ข้าวตำบลคุ้งสำเภา	โครงการพัฒนาศักยภาพการผลิตข้าวลดต้นทุน เพิ่มผลผลิต	๔๐,๐๔๐
๗	เมืองชัยนาท	วิสาหกิจชุมชนนาแปลงใหญ่ข้าวบ้านหนองคันปลัก	๑. โครงการส่งเสริมการบริหารจัดการดินและการลดต้นทุนและเพิ่มประสิทธิภาพการผลิตข้าว	๔๕,๔๐๐

แผนพัฒนาการเกษตรระดับหมู่บ้าน ประจำปีงบประมาณ พ.ศ. ๒๕๖๙				
ที่	อำเภอ	กลุ่ม	โครงการ	งบประมาณ
			๒. โครงการส่งเสริมการแปรรูปข้าวเพื่อบริโภคและจำหน่าย	๒๖๐,๐๐๐
๘	สรรพยา	กลุ่มส่งเสริมอาชีพการเกษตรสมุนไพรไทยบ้านตลุก	พัฒนาบรรจุภัณฑ์และตราสินค้าน้ำมันไพลเพื่อสุขภาพ	๖๐,๐๐๐

ภาพกิจกรรม








๙. การจัดทำแผนปฏิบัติการด้านการเกษตรและสหกรณ์ของจังหวัด และการรายงานความก้าวหน้าผลการดำเนินงาน ประจำปีงบประมาณ พ.ศ. ๒๕๖๙

ดำเนินการจัดทำแผนปฏิบัติการด้านการเกษตรและสหกรณ์ของจังหวัดชัยนาท ประจำปีงบประมาณ พ.ศ. ๒๕๖๙ รวมทั้งติดตาม รวบรวม และรายงานผลการดำเนินงานของหน่วยงานในสังกัดกระทรวงเกษตรและสหกรณ์ในพื้นที่จังหวัดชัยนาท เพื่อให้การขับเคลื่อนแผนงานและโครงการด้านการเกษตรและสหกรณ์เป็นไปอย่างมีประสิทธิภาพ สามารถติดตามความก้าวหน้าและผลการใช้จ่ายงบประมาณได้อย่างต่อเนื่อง โดยมีผลการดำเนินงาน ดังนี้

๑.๑ การจัดทำแผนปฏิบัติการด้านการเกษตรและสหกรณ์ของจังหวัด

ประสานหน่วยงานในสังกัดกระทรวงเกษตรและสหกรณ์ในจังหวัดชัยนาท เพื่อรวบรวมข้อมูลแผนงานและโครงการสำหรับจัดทำแผนปฏิบัติราชการการพัฒนาการเกษตรและสหกรณ์ของจังหวัด พร้อมจัดทำข้อมูลตามแบบฟอร์มที่กำหนด และบันทึกข้อมูลลงในระบบฐานข้อมูลด้านการเกษตรและสหกรณ์ของจังหวัด เพื่อใช้เป็นข้อมูลประกอบการวางแผน การบริหารจัดการ และการติดตามผลการดำเนินงานในระดับจังหวัด

๑.๒ การติดตามและรายงานผลการดำเนินงาน

ดำเนินการประสานหน่วยงานในสังกัดกระทรวงเกษตรและสหกรณ์ในจังหวัดชัยนาท เพื่อให้รายงานความก้าวหน้าผลการดำเนินงานและผลการเบิกจ่ายงบประมาณเป็นรายไตรมาส พร้อมทั้งรวบรวม ตรวจสอบ และบันทึกข้อมูลลงในระบบฐานข้อมูลด้านการเกษตรและสหกรณ์ของจังหวัด โดยมีหน่วยงานที่เกี่ยวข้องทั้งสิ้น ๒๗ หน่วยงาน รวมแผนงาน/โครงการประจำปีงบประมาณ พ.ศ. ๒๕๖๙ จำนวน ๔๘๔ แผนงาน/โครงการ วงเงินงบประมาณรวม ๑,๐๒๙,๔๘๙,๓๕๘.๕๕ บาท

๑.๓ การจัดทำรายงานติดตามผลการดำเนินงานรายไตรมาส

จัดทำรายงานติดตามผลการดำเนินงานตามแบบ ตผจ. ๐๑ และ ตผจ. ๐๒ เพื่อรายงานความก้าวหน้าการดำเนินงานและผลการเบิกจ่ายงบประมาณของหน่วยงานที่เกี่ยวข้อง โดยมีผลการดำเนินงานในแต่ละไตรมาส ดังนี้

- ไตรมาสที่ ๑ มีจำนวน ๔๓๗ โครงการ งบประมาณรวม ๑,๕๐๖,๕๖๓,๕๗๙.๔๖ บาท มีผลการเบิกจ่าย ๗๘,๔๘๑,๕๙๘.๖๘ บาท คิดเป็นร้อยละ ๕.๒๑ ของงบประมาณ
- ไตรมาสที่ ๒ มีจำนวน ๔๔๑ โครงการ งบประมาณรวม ๑,๕๑๔,๓๐๖,๔๒๒.๑๘ บาท มีผลการเบิกจ่าย ๒๘๙,๖๒๗,๓๔๒.๕๒ บาท คิดเป็นร้อยละ ๑๙.๑๓ ของงบประมาณ
- ไตรมาสที่ ๓ มีจำนวน ๔๖๖ โครงการ งบประมาณรวม ๑,๕๓๙,๗๑๐,๑๕๗.๘๕ บาท มีผลการเบิกจ่าย ๗๐๗,๔๐๒,๔๑๔.๔๗ บาท คิดเป็นร้อยละ ๔๕.๙๔ ของงบประมาณ
- ไตรมาสที่ ๔ มีจำนวน ๔๘๔ โครงการ งบประมาณรวม ๑,๐๒๙,๔๘๙,๓๕๘.๕๕ บาท มีผลการเบิกจ่าย ๑,๐๒๔,๙๔๐,๗๖๙.๘๕ บาท คิดเป็นร้อยละ ๙๙.๕๖ ของงบประมาณ (กันเงินเหลือมปี ๕๔๓,๑๘๔,๒๑๕.๑๓ บาท คืนเงิน ๔,๕๔๘,๕๘๘.๗๐ บาท)

ผลการดำเนินงาน : สามารถรวบรวมข้อมูลแผนงาน โครงการ และผลการเบิกจ่ายงบประมาณจากหน่วยงานที่เกี่ยวข้อง ๒๗ หน่วยงาน รวมแผนงาน/โครงการประจำปีงบประมาณ พ.ศ. ๒๕๖๙ จำนวน ๔๘๔ แผนงาน ได้รับงบประมาณรวม ๑,๐๒๙,๔๘๙,๓๕๘.๕๕ บาท เบิกจ่าย ๑,๐๒๔,๙๔๐,๗๖๙.๘๕ บาท คิดเป็นร้อยละ ๙๙.๕๖

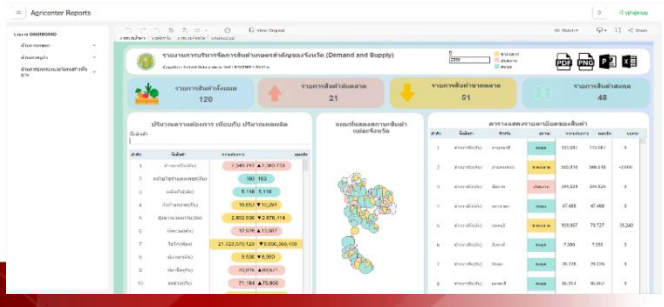

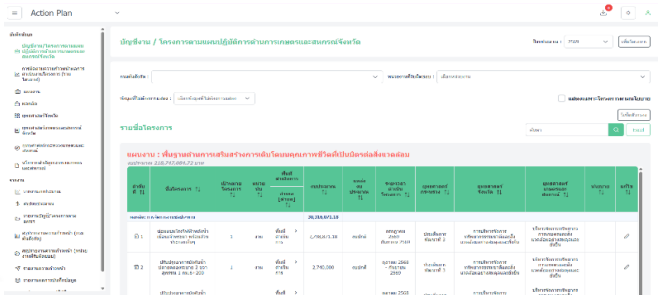

๑๐. การตรวจติดตามการดำเนินงานของหน่วยงานในระดับพื้นที่ตามข้อสั่งการของรัฐมนตรีว่าการกระทรวงเกษตรและสหกรณ์

เลขานุการรัฐมนตรีว่าการกระทรวงเกษตรและสหกรณ์ (นายสรวุฒิ เนื่องจำนงค์) ลงพื้นที่ตรวจราชการและติดตามงานตามนโยบายของกระทรวงเกษตรและสหกรณ์ พื้นที่จังหวัดชัยนาท เมื่อวันที่ ๑๑ กรกฎาคม ๒๕๖๙ เวลา ๑๐.๐๐ น. จำนวน ๒ จุดดูงาน ดังนี้

๑. คลองส่งน้ำ ๖ ขวา ชัยนาท - ป่าสัก โครงการส่งน้ำและบำรุงรักษามโนรมย์ ตำบลเขาแก้ว อำเภอสรรพยา จังหวัดชัยนาท เรื่อง การมอบแนวทางการจัดการน้ำกรมชลประทาน

นายสรวุฒิ เนื่องจำนงค์ เลขานุการรัฐมนตรีว่าการกระทรวงเกษตรและสหกรณ์ ลงพื้นที่ตรวจราชการจังหวัดชัยนาท ร่วมกับผู้ว่าราชการจังหวัดชัยนาท ผู้บริหารระดับกระทรวง และหัวหน้าส่วนราชการในจังหวัดชัยนาท เพื่อติดตามแนวทางการบริหารการจัดการน้ำชลประทาน ณ คลองส่งน้ำ ๖ ขวา ชัยนาท-ป่าสัก โครงการส่งน้ำและบำรุงรักษามโนรมย์ ตำบลเขาแก้ว อำเภอสรรพยา จังหวัดชัยนาท โดย กรมชลประทานเตรียมผลักดันโครงการพัฒนาโครงสร้างพื้นฐานด้านชลประทานในพื้นที่โครงการส่งน้ำและบำรุงรักษามโนรมย์ เพื่อขอรับการสนับสนุนงบประมาณปี ๒๕๗๑ มุ่งเพิ่มประสิทธิภาพการส่งน้ำยกระดับการคมนาคมทางการเกษตร และเสริมสร้างคุณภาพชีวิตของเกษตรกรเพิ่มประสิทธิภาพการบริหารจัดการน้ำ โดยโครงการที่นำเสนอ มีดังนี้

• โครงการปรับปรุงคลองส่งน้ำ ๖ ขวา ชัยนาท-ป่าสัก โครงการส่งน้ำบำรุงรักษามโนรมย์ ตำบลเขาแก้ว อำเภอสรรพยา จังหวัดชัยนาท ลักษณะโครงการ ดาดคลองส่งน้ำ ท้องคลอง ขนาด ๒.๐๐ เมตร ยาว ๙.๔๐๐ กม. และเสริมถนนลูกรังฝั่งขวา กว้าง ๔.๐๐ เมตร ยาว ๙.๔๐ กม. ประโยชน์ที่คาดว่าจะได้รับ ประมาณ ๑๕,๒๐๐ ไร่ ๑๖๐ ครัวเรือน งบประมาณ ๙๐ ล้านบาท

• โครงการปรับรุงคลองส่งน้ำ ๕ ขวา ชัยนาท-ป่าสัก โครงการส่งน้ำและบำรุงรักษามโนรมย์ ตำบลหาดอาษา อำเภอสรรพยา จังหวัดชัยนาท ลักษณะโครงการ ดาดคลองส่งน้ำ ท้องคลองขนาด ๒.๓๐ เมตร ยาว ๒.๖๐๐ กม. และเสริมถนนลูกรังฝั่งซ้าย กว้าง ๔.๐๐ เมตร ยาว ๒.๖๐๐ กม. ประโยชน์ที่คาดว่าจะได้รับ ประมาณ ๘,๒๐๐ ไร่ ๘๗ ครัวเรือน งบประมาณ ๒๔ ล้านบาท

• โครงการปรับปรุงคันคลองส่งน้ำ ๒ ขวา ชัยนาท-ป่าสัก โครงการส่งน้ำและบำรุงรักษามโนรมย์ ตำบลหางน้ำสาคร อำเภอมโนรมย์ จังหวัดชัยนาท ลักษณะโครงการ ปรับปรุงถนนเป็นแอสฟัลท์ติกคอนกรีต ฝั่งขวา กว้าง ๖.๐๐ เมตร ยาว ๓.๙๐๐ กม. ประโยชน์ที่คาดว่าจะได้รับ ประมาณ ๓,๗๕๐ ไร่ ๑๘๐ ครัวเรือน งบประมาณ ๒๓ ล้านบาท

• โครงการงานปรับปรุงคันคลองส่งน้ำธรรมามูล โครงการส่งน้ำและบำรุงรักษามโนรมย์ ตำบลธรรมามูล อำเภอเมืองชัยนาท จังหวัดชัยนาท ลักษณะโครงการ ปรับปรุงถนนเป็นแอสฟัลท์ติกคอนกรีต ฝั่งขวา กว้าง ๖ เมตร ยาว ๘๐๐ เมตร และฝั่งซ้าย กว้าง ๖.๐๐ เมตร ยาว ๒.๕๐๐ กม. ประโยชน์ที่คาดว่าจะได้รับ ประมาณ ๓,๒๐๐ ไร่ ๑๖๐ ครัวเรือน งบประมาณ ๒๔.๕ ล้านบาท

• โครงการปรับปรุงคันคลองส่งน้ำ ๖ ขวา ชัยนาท-ป่าสัก โครงการส่งน้ำบำรุงรักษามโนรมย์ ตำบลเขาแก้ว อำเภอสรรพยา จังหวัดชัยนาท ปรับปรุงถนนเป็นแอสฟัลท์ติกคอนกรีต กว้าง ๖.๐๐ เมตร ยาว ๓.๑๐๐ กม. ประโยชน์ที่คาดว่าจะได้รับ ประมาณ ๕,๐๐๐ ไร่ ๑๒๕ ครัวเรือน งบประมาณ ๒๕ ล้านบาท

๒. การปรับเปลี่ยนพื้นที่เกษตรตามนโยบายรัฐมนตรีว่าการกระทรวงเกษตรและสหกรณ์ ณ วัดหนองกระทุ่ม ตำบลอู่ตะเภา อำเภอมโนรมย์ จังหวัดชัยนาท เรื่อง ติดตามการปรับเปลี่ยนพื้นที่เกษตรตามนโยบายรัฐมนตรีว่าการกระทรวงเกษตรและสหกรณ์

นายสรวุฒิ เนื่องจำนงค์ เลขานุการรัฐมนตรีว่าการกระทรวงเกษตรและสหกรณ์ ลงพื้นที่ตรวจราชการจังหวัดชัยนาท ร่วมกับ ผู้ว่าราชการจังหวัดชัยนาท ผู้บริหารระดับกระทรวง และหัวหน้าส่วนราชการในจังหวัดชัยนาท เพื่อติดตามโครงการบริหารจัดการน้ำในการเพิ่มประสิทธิภาพการใช้ประโยชน์ที่ดินพื้นที่เกษตรน้ำฝน โดยมีเป้าหมายเพิ่มความมั่นคง

ด้านน้ำ ลดความเสี่ยงจากภัยแล้ง และเพิ่มประสิทธิภาพการใช้ที่ดิน ผ่านการบริหารจัดการดินและน้ำแบบบูรณาการด้วยระบบอนุรักษ์ดินและน้ำจากระบบลุ่มน้ำ เชื่อมโยงจนถึงระดับแปลงเกษตรเพื่อลดปัญหาการชะล้างพังทลายของดิน ช่วยให้เกษตรกรสามารถทำการเกษตรได้ตลอดทั้งปีทำให้เกษตรกรเพิ่มรายได้ และยกระดับคุณภาพชีวิต ตามนโยบายสำคัญของรัฐมนตรีว่าการกระทรวงเกษตรและสหกรณ์ กระทรวงเกษตรและสหกรณ์ให้ความสำคัญกับการบริหารจัดการน้ำและการปรับเปลี่ยนพื้นที่เกษตรให้สอดคล้องกับศักยภาพของพื้นที่ โดยกรมพัฒนาที่ดิน ได้นำเสนอการพัฒนาศักยภาพเกษตรกร และการบริหารจัดการทรัพยากรน้ำอย่างบูรณาการ พร้อมต่อยอดการพัฒนาระบบกระจายน้ำและการปรับปรุงดิน เพื่อสร้างความมั่นคงด้านน้ำ ยกระดับคุณภาพชีวิตของเกษตรกร และรักษาสมดุลของทรัพยากรธรรมชาติอย่างยั่งยืน ได้แก่ โครงการอนุรักษ์ดินและบริหารจัดการน้ำเพื่อความมั่นคงภาคการเกษตร พื้นที่เกษตรน้ำฝน ตำบลอู่ตะเภา อำเภอมโนรมย์ จังหวัดชัยนาทและโครงการปรับเปลี่ยนพื้นที่ปลูกข้าวที่ไม่เหมาะสมเป็นทุ่งหญ้าเลี้ยงสัตว์ (Zoning by agrimap) งบประมาณ ๕๓,๑๑๙,๓๓๘ บาท

โดยมีรายละเอียดโครการ ดังนี้

๑. ก่อสร้างระบบอนุรักษ์ดินและน้ำด้านวิศวกรรม ๑,๐๐๐ ไร่

๒. พัฒนาแหล่งน้ำในไร่นา พร้อมสะดือบ่อ ๖๑ บ่อ

๓. พัฒนาแหล่งน้ำ ขนาด ๑,๘๐๐๐ ลบ.ม. พร้อมสะดือบ่อ

๔. เจาะสำรวจพื้นที่เก็บข้อมูลน้ำใต้ดิน ๑๐ จุด

๕. ปรับเปลี่ยนการผลิตจากข้าวนาเป็นหญ้าเลี้ยงสัตว์ ๓๓๕ ไร่

<u>ผลลัพธ์และผลประโยชน์ที่คาดว่าจะได้รับ</u>

๑. เกษตรกรที่คาดว่าจะได้รับประโยชน์ มากกว่า ๒,๖๐๐ ราย

๒. ปรับพื้นที่ด้วย Land Leveling ๔๐๐ ไร่

ภาพกิจกรรม







๑๑. การตรวจราชการตามแผนการตรวจราชการและการขับเคลื่อนแบบบูรณาการในพื้นที่ของผู้ตรวจราชการกระทรวงเกษตรและสหกรณ์

ดำเนินการประสาน อำนวยการ และสนับสนุนการตรวจราชการของผู้ตรวจราชการกระทรวงเกษตรและสหกรณ์ในพื้นที่จังหวัดชัยนาท โดยบูรณาการการทำงานร่วมกับหน่วยงานในสังกัดกระทรวงเกษตรและสหกรณ์ ตลอดจนหน่วยงานและภาคส่วนที่เกี่ยวข้อง เพื่อให้การรายงานผลการดำเนินงานเป็นไปตามประเด็นและกรอบระยะเวลาที่กำหนด รวมทั้งติดตามผลการขับเคลื่อนนโยบายสำคัญและโครงการด้านการเกษตรในพื้นที่ โดยมีผลการดำเนินงาน ดังนี้

๑. การประชุมชี้แจงแนวทางการตรวจราชการ ประจำปีงบประมาณ พ.ศ. ๒๕๖๙

เมื่อวันที่ ๒๒ มกราคม ๒๕๖๙ เวลา ๐๙.๐๐ น. เข้าร่วมประชุมชี้แจงแนวทางการตรวจราชการของผู้ตรวจราชการกระทรวงเกษตรและสหกรณ์ ประจำปีงบประมาณ พ.ศ. ๒๕๖๙ ผ่านระบบประชุมทางไกล Zoom Meeting ร่วมกับหัวหน้าส่วนราชการในสังกัดกระทรวงเกษตรและสหกรณ์ในจังหวัดชัยนาท และเจ้าหน้าที่สำนักงานเกษตรและสหกรณ์จังหวัดชัยนาท โดยมีนางสาวอิงอร ปัญญากิจ หัวหน้าผู้ตรวจราชการกระทรวงเกษตรและสหกรณ์ เป็นประธานการประชุม

การประชุมดังกล่าวมีวัตถุประสงค์เพื่อชี้แจงแนวทางและสร้างความเข้าใจเกี่ยวกับแผนการตรวจราชการตลอดจนประเด็นนโยบายสำคัญ ๖ นโยบาย ได้แก่ ๑) นโยบายเร่งรัดจัดที่ดินทำกินให้กับเกษตรกร ๒) นโยบายบริหารจัดการน้ำทั้งระบบ ๓) นโยบายยกระดับสินค้าเกษตรและบริการมูลค่าสูง ๔) นโยบายยกระดับศักยภาพของเกษตรกรและสถาบันเกษตรกรให้เข้มแข็ง ๕) นโยบายจัดการทรัพยากรทางการเกษตร ๖) นโยบายการทำสงครามสินค้าเกษตรเถื่อน

ผลการดำเนินงาน: ได้รับทราบแนวทางการตรวจราชการและประเด็นนโยบายสำคัญ เพื่อใช้เป็นกรอบในการประสานหน่วยงานที่เกี่ยวข้อง เตรียมข้อมูล และติดตามผลการดำเนินงานในพื้นที่ให้สอดคล้องกับแนวทางที่กระทรวงเกษตรและสหกรณ์กำหนด

ภาพกิจกรรม





๒. การประชุมตรวจติดตามผลการดำเนินงาน รอบที่ ๑ (Project and Progress Review)

เมื่อวันพุธที่ ๔ มีนาคม ๒๕๖๙ เวลา ๐๙.๓๐ น. ร่วมประชุมตรวจติดตามผลการดำเนินงาน ตามแผนการตรวจราชการกระทรวงเกษตรและสหกรณ์ ประจำปีงบประมาณ พ.ศ. ๒๕๖๙ รอบที่ ๑ (Project and Progress Review) เขตตรวจราชการที่ ๑ โดยมีนางสาวเสาวลักษณ์ ศุภกมลเสนีย์ ผู้ตรวจราชการ เป็นประธานการประชุม ประชุมทางไกลผ่านระบบ Zoom Meeting ร่วมกับหัวหน้าส่วนราชการในสังกัดกระทรวงเกษตรและสหกรณ์ในจังหวัดชัยนาท และเจ้าหน้าที่สำนักงานเกษตรและสหกรณ์จังหวัดชัยนาท ติดตามความก้าวหน้าการดำเนินงานตามแผนการตรวจราชการและประเด็นการตรวจราชการที่สำคัญ โดยประสานและสนับสนุนการจัดเตรียมข้อมูลจากหน่วยงานที่เกี่ยวข้อง เพื่อประกอบการรายงานผลการดำเนินงานต่อผู้ตรวจราชการกระทรวงเกษตรและสหกรณ์

ผลการดำเนินงาน: หน่วยงานที่เกี่ยวข้องได้รับการประสานและเตรียมความพร้อมด้านข้อมูลสำหรับการรายงานผลการดำเนินงานตามประเด็นการตรวจราชการ สนับสนุนการติดตามความก้าวหน้าของโครงการ ปัญหาอุปสรรค และประเด็นที่จำเป็นต้องเร่งรัดดำเนินการในระดับพื้นที่ ตามแผนการตรวจราชการ ๖ นโยบาย จำนวน ๑๘ โครงการ

ภาพกิจกรรม





๓. การประชุมและลงพื้นที่ตรวจติดตามผลการดำเนินงาน รอบที่ ๒ (Monitoring and Evaluation)

เมื่อวันที่ ๑๔ กรกฎาคม ๒๕๖๙ ร่วมประชุมตรวจติดตามผลการดำเนินงานตามแผนการตรวจราชการกระทรวงเกษตรและสหกรณ์ ประจำปีงบประมาณ พ.ศ. ๒๕๖๙ รอบที่ ๒ (Monitoring and Evaluation) เขตตรวจราชการที่ ๑ โดยมีนางสาวเสาวลักษณ์ ศุภกมลเสนีย์ ผู้ตรวจราชการ เป็นประธานการประชุม ร่วมกับหัวหน้าส่วนราชการในสังกัดกระทรวงเกษตรและสหกรณ์ ผู้ช่วยผู้ตรวจราชการกระทรวงเกษตรและสหกรณ์ และที่ปรึกษาผู้ตรวจราชการภาคประชาชน ณ ห้องประชุมสำนักงานเกษตรและสหกรณ์จังหวัดชัยนาท ภายหลังการประชุม ได้ลงพื้นที่ตรวจติดตามผลการดำเนินงาน ณ ศูนย์วิสาหกิจชุมชนผลิตพันธุ์พืชบ้านพระแก้ว ตำบลแพรกศรีราชา อำเภอสรรคบุรี จังหวัดชัยนาท เพื่อรับทราบผลการดำเนินงานและติดตามการขับเคลื่อนนโยบายด้านการเกษตรในพื้นที่ ตลอดจนแลกเปลี่ยนข้อมูลเกี่ยวกับผลการดำเนินงาน ปัญหาอุปสรรค และแนวทางการพัฒนาร่วมกับหน่วยงานและผู้เกี่ยวข้อง

ผลการดำเนินงาน: สนับสนุนด้านการตรวจราชการ ประสานงานและบูรณาการข้อมูลระหว่างหน่วยงานในสังกัดกระทรวงเกษตรและสหกรณ์ในจังหวัดชัยนาท ตามแผนการตรวจราชการ ๕ นโยบาย จำนวน ๑๙ โครงการ เพื่อเตรียมความพร้อมรายงานผลความก้าวหน้า ไปจนถึงการตรวจติดตามผลการดำเนินงานในพื้นที่ ทำให้มีข้อมูลประกอบการประเมินความก้าวหน้าของการขับเคลื่อนนโยบายและโครงการด้านการเกษตร รวมทั้งเป็นกลไกในการประสานความร่วมมือระหว่างหน่วยงานที่เกี่ยวข้อง ส่งผลให้การติดตามนโยบายและโครงการด้านการเกษตรมีข้อมูลประกอบการพิจารณาอย่างเป็นระบบ และสามารถนำประเด็นปัญหาอุปสรรคที่พบไปใช้ประกอบการกำหนดแนวทางแก้ไขและพัฒนาการดำเนินงานให้เป็นไปตามเป้าหมายและเกิดประโยชน์ต่อเกษตรกรในพื้นที่ในระดับจังหวัดได้อย่างเหมาะสม

ภาพกิจกรรม













๑๒. รายงานผลการดำเนินงานปรับเปลี่ยนพื้นที่ไม่เหมาะสมการปลูกข้าว เป็นเกษตรผสมผสานหรือพืชเศรษฐกิจ (ปาล์มน้ำมัน) ในพื้นที่จังหวัดชัยนาท

จังหวัดชัยนาทมีพื้นที่ทั้งหมด ๑,๕๔๓,๕๙๑ ไร่ เป็นพื้นที่เกษตรกรรม ๑,๑๙๙,๒๕๗ ไร่ คิดเป็นร้อยละ ๗๗.๖๙ ของพื้นที่ทั้งหมด โดยมีพื้นที่เกษตรกรรมอยู่นอกเขตชลประทาน ๕๒๒,๑๙๐ ไร่ จากการวิเคราะห์ข้อมูล Agri-Map พบว่ามีพื้นที่ปลูกข้าวในเขตความเหมาะสมต่ำ (S๓) และไม่เหมาะสม (N) รวมกว่า ๑๔๕,๐๐๐ ไร่ ซึ่งประสบปัญหาด้านความอุดมสมบูรณ์ของดิน ข้อจำกัดด้านแหล่งน้ำ และความเสี่ยงจากภัยแล้ง ส่งผลให้ผลผลิตข้าวอยู่ในระดับต่ำและมีต้นทุนการผลิตสูง จึงได้ขับเคลื่อนแนวทางปรับเปลี่ยนพื้นที่ปลูกข้าวที่ไม่เหมาะสมไปสู่การผลิตทางเลือก เป็นเกษตรผสมผสานหรือพืชเศรษฐกิจ (ปาล์มน้ำมัน) ในพื้นที่เพื่อเพิ่มประสิทธิภาพการใช้ประโยชน์ที่ดิน ลดความเสี่ยงจากการผลิต และสร้างรายได้ที่มั่นคงให้แก่เกษตรกร

ผลการดำเนินงาน :

๑. การศึกษาและวิเคราะห์ศักยภาพพื้นที่ : ศึกษา วิเคราะห์ ติดตามผลการดำเนินงานของเกษตรกรในพื้นที่จริงในการปรับเปลี่ยนปลูกปาล์มน้ำมัน จำนวน ๙ แปลง ในพื้นที่อำเภอหันคา สรรคบุรี เมืองชัยนาท วัดสิงห์ เนินขาม และหนองมะโมง จังหวัดชัยนาท (ข้อมูล ณ เดือนกันยายน ๒๕๖๘) เพื่อเป็นข้อมูลนำมาวิเคราะห์ประเมินความเป็นไปได้ในการส่งเสริมปาล์มน้ำมันเป็นพืชทดแทนในจังหวัดชัยนาท

พบว่าปัจจัยด้านกายภาพ พันธุ์พืช การจัดการน้ำ และระดับเทคโนโลยีการผลิต ส่งผลต่อปริมาณผลผลิตและรายได้สุทธิ สามารถจัดกลุ่มศักยภาพของเกษตรกร ออกเป็น ๒ กลุ่ม ดังนี้

๑. กลุ่มศักยภาพสูง (High-Yield Group: ผลผลิต ๕.๐–๘.๐ ตัน/ไร่/ปี)

- แปลงของนางทองเลี่ยม เหมือนกรูด (อ.วัดสิงห์) : สร้างผลผลิตสูงสุด ๘.๐ ตัน/ไร่/ปี รายได้สุทธิ ๔๓,๙๔๓ บาท/ไร่/ปี โดยใช้สายพันธุ์สุราษฎร์ธานี ๑, ๒ เนื่องจากเป็นพื้นที่ลุ่มต่ำติดคลองน้ำธรรมชาติ (คลองมะขามเฒ่า) มีน้ำสมบูรณ์ตลอดปี

- แปลงของนายสำเริง ปานชัย (อ.เมือง) : สร้างผลผลิตสูงสุด ๗.๘ ตัน/ไร่/ปี รายได้สุทธิ ๓๕,๔๖๘ บาท/ไร่/ปี โดยใช้สายพันธุ์สุราษฎร์ธานี ๑, ๒ เนื่องจากเป็นพื้นที่ลุ่มต่ำติดแม่น้ำเจ้าพระยา และแม่น้ำท่าจีน มีน้ำสมบูรณ์ตลอดปี

- แปลงของนายขจร ทองคำ (อ.หนองมะโมง): ให้ผลผลิต ๖.๐ ตัน/ไร่/ปี รายได้สุทธิ ๒๕,๓๘๓ บาท/ไร่/ปี โดยใช้สายพันธุ์เดลิกาน่า อาศัยแหล่งน้ำห้วยคลองธรรมชาติ

- แปลงของนายณรงค์เลิศ โภควัฒ (อ.สรรคบุรี): ให้ผลผลิต ๕.๑๖ ตัน/ไร่/ปี รายได้สุทธิ ๑๙,๖๐๘ บาท/ไร่/ปี โดดเด่นด้านระบบให้น้ำแม่นยำ (ระบบท่อให้น้ำวันเว้นวันในที่ดอน และระบบสูบน้ำลาดขังในที่ลุ่ม) ร่วมกับการนำเศษซากใบปาล์มมาทำปุ๋ยหมักด้วยสาร พด.๑

๒. กลุ่มศักยภาพปานกลางถึงต่ำ (Moderate to Low-Yield Group: ผลผลิต ๐.๖–๒.๔ ตัน/ไร่/ปี)

- แปลงของนายพนม สร้อยสองชั้น (อ.หันคา): ได้ผลผลิตต่ำที่สุดเพียง ๒.๐ ตัน/ไร่/ปี รายได้สุทธิ ๕,๕๐๐ บาท/ไร่/ปี โดยใช้สายพันธุ์สุราษฎร์ธานี เนื่องจากเป็นพื้นที่นอกเขตชลประทาน รอน้ำฝน และเผชิญกับปัญหาโรคและศัตรูพืชระบาดในพื้นที่

- แปลงของนายยอด โตทรัพย์ (อ.หนองมะโมง): ได้ผลผลิตต่ำที่สุดเพียง ๐.๖๗ ตัน/ไร่/ปี รายได้สุทธิ ๒,๔๙๘ บาท/ไร่/ปี เนื่องจากเป็นปาล์มเก็บเกี่ยวปีแรก และเผชิญข้อจำกัดด้านองค์ความรู้และการบำรุงรักษา

ปัจจัยสำคัญที่ส่งผลต่อผลิต

๑. การบริหารจัดการน้ำ (Water Availability): ปริมาณน้ำเป็นตัวแปรสำคัญ แปลงที่ติดคลอง/แม่น้ำ หรือมีระบบท่อให้น้ำ จะให้ผลผลิตมากกว่าแปลงที่รอน้ำฝนถึง ๓–๔ เท่า

๒. โภชนาการพืชที่ถูกต้อง (Balanced Nutrition): การใส่ปุ๋ยเคมีตามสูตร (โดยเฉพาะ ๐-๐-๖๐) ควบคู่กับการเสริมธาตุอาหารรองโบร่อนและเกลืออย่างสม่ำเสมอ

๓. สายพันธุ์ที่เหมาะสม (Adaptable Genetics): การเลือกใช้พันธุ์ทนแล้งและให้เปอร์เซ็นต์น้ำมันสูง เช่น สุราษฎร์ธานี, เดลิกาน่า, ยูนิวานิช และซีพีไอไฮบริด

๔. ปัญหาโรคและศัตรูพืชระบาดในพื้นที่ ได้แก่:

- ศัตรูพืชกัดกินต้นและยอด: หนูกัดทำลายต้นและยอดอ่อน (แปลงนายสุรพล, แปลงนายพนม), ด้วงแรด (แปลงนายถนอม), ด้วงกินใบ (แปลงนายยอด) และแมลงกินยอดอ่อน (แปลงนายขจร)
- โรคพืช: โรครากเน่า/โคนเน่า (แปลงนายพนม) และด้วงเจาะคอปาล์ม (แปลงนายสำเริง)

ตารางข้อมูลเกษตรกรปลูกปาล์มน้ำมัน จำนวน ๙ แปลง

ชื่อเกษตรกร	ที่อยู่	พื้นที่ปลูก (ไร่)	สายพันธุ์	อายุปาล์ม (ปี)	การจัดการน้ำ	ปริมาณผลผลิต (ตัน/ไร่/ปี)	ต้นทุนการผลิต (บาท/ไร่/ปี)	รายได้สุทธิ (บาท/ไร่/ปี)	แหล่งรับซื้อผลผลิตหลัก
๑. นายสุรพล อุดมอมรรัตน์	ต.ไพรนกยูง อ.หันคา	๔๐	เทเนอร่า ราคา ๖๐ บ./ต้น	๑๔ ปี	พื้นที่นอกเขตชลประทาน รอน้ำฝน มีแหล่งกักเก็บน้ำ	๑.๘๐	๑,๘๗๕	๘,๑๒๕	อ.ห้วยคต / อ.บ้านไร่ จ.อุทัยธานี
๒. นายพนม สร้อยสองชั้น	ต.หนองแขง อ.หันคา	๓๐๐	สุราษฎร์ธานี	๑๐ ปี	พื้นที่นอกเขตชลประทาน รอน้ำฝน มีแหล่งกักเก็บน้ำ	๒.๐๐	๒,๕๓๓	๕,๕๐๐	อ.ห้วยคต / อ.บ้านไร่ จ.อุทัยธานี
๓. นายณรงค์เดิศ โภควัฒ	ต.ดงคอน อ.สรรคบุรี	๓๑	สุราษฎร์ฯ ๒, โกลเด้นดราก้อน	๕ ปี	พื้นที่ดอนมีระบบท่อน้ำ ตลอดทั้งปี	๕.๑๖	๖,๑๙๒	๑๙,๖๐๘	พิชัยหนองเสือปาล์ม จ.สระบุรี
๔. นายสำเริง ปานชัย	ต.หาดท่าเสา อ.เมือง	๒๐	สุราษฎร์ ๑, ๒	๑๓ ปี	ราบลุ่มชุ่มน้ำ ติดแม่น้ำ เจ้าพระยา/ท่าจีน	๗.๘	๓,๘๔๐	๓๕,๔๖๘	อ.ลานสัก / อ.บ้านไร่ จ.อุทัยธานี
๕. นางทองเลี่ยม เหมือนกรูด	ต.มะขามเฒ่า อ.วัดสิงห์	๓๐	สุราษฎร์ ๑, ๒ ราคา ๑๕๐ บ./ต้น	๑๓ ปี	ลุ่มต่ำติดคลองน้ำธรรมชาติ (คลองมะขามเฒ่า)	๘.๐๐	๔,๔๕๗	๔๓,๙๔๓	ต.การุ้ง อ.บ้านไร่ จ.อุทัยธานี
๖. นายถนอม เหลืองรุ่งทรัพย์	ต.เนินขาม อ.เนินขาม	๑๑	ยูนิวานิช ทนแล้ง	๘ ปี	ลุ่มต่ำ นอกเขตชลประทาน ปล่อยน้ำตามร่อง	๒.๓๖	๓,๙๑๕	๑๑,๘๑๘	ต.คอกควาย อ.บ้านไร่ จ.อุทัยธานี
๗. น.ส.สำราญ ครคง	ต.เนินขาม อ.เนินขาม	๓๗	ซีหราด (CIRAD), สุราษฎร์ ๑	๑๒ ปี	พื้นที่นอกเขตชลประทาน มีสระน้ำขุดประจำ แปลง	๑.๖๒	๑,๓๓๘	๖,๗๗๐	อ.บ้านไร่ จ.อุทัยธานี
๘. นายยอด โตทรัพย์	ต.สะพานหิน อ.หนองมะโมง	๙	เทเนอร่าโกลเด้นท์ ราคา ๑๐๐-๒๕๐ บ./ต้น	๖ ปี	ราบลุ่มเชิงเขา อาศัย บ่อบาดาล (เก็บปีแรก)	๐.๖๗	๘๓๖	๒,๔๙๘	อ.บ้านไร่ จ.อุทัยธานี
๙. นายขจร ทองคำ	ต.วังตะเคียน อ.หนองมะโมง	๖	เดลิกาน่า ราคา ๑๘๐ บ./ต้น	๑๐ ปี	ราบลุ่มสลับที่ดอน อาศัย น้ำฝน/คลอง	๖.๐๐	๔,๖๑๗	๒๕,๓๘๓	ลานธรรมรัตน์ / ลานละอองดาว จ.อุทัยธานี

๒. การขับเคลื่อนและบูรณาการหน่วยงาน : การขับเคลื่อนยุทธศาสตร์ส่งเสริมการปลูกปาล์มน้ำมันในจังหวัดชัยนาท อาศัยกลไกการทำงานร่วมกันอย่างเข้มแข็งระหว่างสำนักงานเกษตรและสหกรณ์จังหวัดชัยนาท หน่วยงานวิชาการระดับกรม/พื้นที่ และหน่วยงานสนับสนุนเงินทุน เพื่อสร้างระบบนิเวศการส่งเสริมที่ครบวงจร ดังนี้

ภาพกิจกรรม

๒๙ กันยายน ๒๕๖๘
ประชุมวางกรอบนโยบายปรับเปลี่ยนพื้นที่ข้าวไม่เหมาะสมเป็นพืชเศรษฐกิจ
[สำนักงานเกษตรและสหกรณ์จังหวัดชัยนาท/หน่วยงานในสังกัด กษ. ที่เกี่ยวข้อง]







ภาพกิจกรรม

๙ ตุลาคม ๒๕๖๘

นำเกษตรกรศึกษาดูงานการบริหารจัดการและตลาดปาล์มน้ำมัน ณ จ.อุทัยธานี

[สำนักงานเกษตรและสหกรณ์จังหวัดชัยนาท/เจ้าหน้าที่ที่เกี่ยวข้อง/กลุ่มเกษตรกร]



๑๖ มิถุนายน ๒๕๖๙

ลงพื้นที่เก็บข้อมูลเชิงลึก อ.หันคา อ.หนองมะโมง อ.วัดสิงห์ จ.ชัยนาท

[สป.กษ. (กองบริหารงานกองทุนสงเคราะห์เกษตรกร)/สำนักงานเกษตรและสหกรณ์จังหวัดชัยนาท/เกษตรอำเภอ]



๑๘ มิถุนายน ๒๕๖๙

ประชุมหารือการผลิตปาล์มน้ำมันในพื้นที่จังหวัดชัยนาท ณ องค์การบริหารส่วนตำบลไพรนกยูง อ. หันคา จ.ชัยนาท

[ศูนย์วิจัยปาล์มน้ำมันสุราษฎร์ธานี/สำนักงานเกษตรและสหกรณ์จังหวัดชัยนาท/หน่วยงานในสังกัดที่เกี่ยวข้อง/บริษัท เสถียรปาล์ม จำกัด/อบต.]

ชัยนาท/เกษตรอำเภอ]



๑๗ กันยายน ๒๕๖๙

จัดกิจกรรมปลูกปาล์มน้ำมันนำร่อง ณ แปลงต้นแบบศูนย์ข้าวชุมชนบ้านสระดู่

[สำนักงานเกษตรและสหกรณ์จังหวัดชัยนาท/หน่วยงานในสังกัด กษ. ที่เกี่ยวข้อง/

ศูนย์ข้าวชุมชนบ้านสระดู่ ต.หนองแซง อ.หันคา จ.ชัยนาท]



ความสำเร็จในการขับเคลื่อน เกิดจากการประสานพลังของหน่วยงานหลัก ดังนี้

๑. ต้นน้ำ - สนับสนุนองค์ความรู้และวิชาการ (Academic Support) : ศูนย์วิจัยปาล์มน้ำมันสุราษฎร์ธานี ถ่ายทอดเทคโนโลยีการผลิต การเลือกสายพันธุ์ที่เหมาะกับสภาพแล้ง การจัดการโภชนาการพืช การป้องกันโรคศัตรูพืช ผ่านระบบออนไลน์ และอบรมความรู้การปลูกปาล์มน้ำมันอย่างมืออาชีพ โดย บริษัท เสถียรปาล์ม จำกัด

๒. กลางน้ำ - สนับสนุนแหล่งเงินทุนหมุนเวียน (Financial Support) : กองบริหารงานกองทุนสงเคราะห์เกษตรกร (สป.กษ.) ได้ลงพื้นที่จัดเก็บข้อมูลเชิงลึก เพื่อเตรียมอนุมัติวงเงินสนับสนุนและเงินทุนหมุนเวียนดอกเบี้ยต่ำแก่เกษตรกรในการปรับเปลี่ยนพื้นที่

๓. ปลายน้ำ - ขับเคลื่อนและเชื่อมโยง (Field Implementation) : สำนักงานเกษตรและสหกรณ์จังหวัดชัยนาท ทำหน้าที่เป็นแกนกลางบูรณาการ เชื่อมโยงเกษตรกร แปลงต้นแบบ (ศูนย์ข้าวชุมชนบ้านสระดู่) และพาณิชย์/ลานรับซื้อในพื้นที่

๓. การพัฒนาการผลิต การเชื่อมโยงตลาด และการสร้างมูลค่าเพิ่มคาร์บอนต่ำ (BCG Model) :กระบวนการสร้างการรับรู้และการปรับเปลี่ยนพื้นที่ได้ถูกขับเคลื่อนอย่างต่อเนื่อง ดังนี้

๑. ประชุมขับเคลื่อนนโยบาย (๒๙ กันยายน ๒๕๖๘): สำนักงานเกษตรและสหกรณ์จังหวัดชัยนาท โดยเกษตรและสหกรณ์จังหวัดชัยนาท ได้ประชุมร่วมกับหน่วยงานในสังกัดกระทรวงเกษตรและสหกรณ์ เพื่อกำหนดแนวทางการลดพื้นที่ทำนาที่ไม่คุ้มค่า ในการปรับเปลี่ยนพื้นที่ไม่เหมาะสมกับการปลูกข้าวเป็นพืชเศรษฐกิจเพื่อทดแทน เพิ่มรายได้

๒. สำนักงานเกษตรและสหกรณ์จังหวัดชัยนาท ศึกษาดูงาน (๙ ตุลาคม ๒๕๖๘): นำเกษตรกรและเจ้าหน้าที่ลงพื้นที่ศึกษาดูงานสวนปาล์มน้ำมัน ณ จังหวัดอุทัยธานี เพื่อสร้างความเชื่อมั่นเชิงประจักษ์ด้านรายได้เปรียบเทียบ

- จุดคุ้มทุนและแนวคิดเกษตรคาร์บอนต่ำ (Low-Carbon Agriculture / BCG Model): นอกจากรายได้จากผลผลิตแล้ว ในแปลงของ นายณรงค์เลิศ โภควัฒ (อ.สรรคบุรี) ยังได้สร้างจุดเรียนรู้การบริหารจัดการสวนปาล์มตามแนวทาง BCG โดยการนำเศษซากใบปาล์มและทางปาล์มตัดแต่งมาหมักทำปุ๋ยชีวภาพบำรุงดินร่วมกับ สารปรับปรุงดิน พด.๑ ของกรมพัฒนาที่ดิน ช่วยลดการใช้ปุ๋ยเคมีลงได้กว่าร้อยละ ๒๐–๓๐ ปรับปรุงโครงสร้างดินให้กักเก็บความชื้นได้ดี และสร้างคาร์บอนเครดิตในดิน (Soil Carbon Sequestration) ซึ่งเป็นมิติยุทธศาสตร์สำคัญในอนาคต

- การบริหารความเสี่ยงเชิงนโยบาย (Policy Risk Mitigation): เพื่อป้องกันความเสี่ยงจากความผันผวนของราคาปาล์มน้ำมัน (Price Volatility) ควรมีมาตรการรองรับ ดังนี้

(๑) การส่งเสริมการปลูกพืชแซม/พืชร่วม (Intercropping System): ส่งเสริมให้เกษตรกรปลูกพืชอายุสั้น เช่น กล้วย พืชผัก หรือพืชตระกูลถั่ว ในช่วง ๑–๓ ปีแรกก่อนปาล์มให้ผลผลิต เพื่อสร้างรายได้ระยะสั้นและบำรุงดิน

(๒) เกษตรพันธสัญญาและข้อตกลงซื้อขาย (Contract Farming): การเชื่อมโยงข้อตกลงรับซื้อล่วงหน้าระหว่างกลุ่มเกษตรกรจังหวัดชัยนาทกับลานรับซื้อมาตรฐานในพื้นที่ใกล้เคียง เพื่อประกันราคารับซื้อขั้นต่ำ ความมั่นคงทางรายได้ จำเป็นต้องได้รับการสนับสนุนจากระบบโลจิสติกส์และการตลาดที่มีประสิทธิภาพ

โครงสร้างห่วงโซ่อุปทาน การตลาด และจุดรับซื้อ (Supply Chain, Marketing & Market Outlets)

ความสะดวกในการเข้าถึงตลาดและการบริหารจัดการต้นทุนโลจิสติกส์ (Logistics & Market Access) เป็นปัจจัยสำคัญในการส่งเสริมปาล์มน้ำมัน แม้ปัจจุบันจังหวัดชัยนาทจะยังไม่มีโรงงานสกัดน้ำมันปาล์มขนาดใหญ่ในพื้นที่ แต่มีลานรับซื้อปาล์มน้ำมัน (Palmoil Collection Yards) ที่มีศักยภาพสูงในจังหวัดอุทัยธานีและสระบุรี ซึ่งอยู่ใกล้เคียง พร้อมรองรับผลผลิตจากเกษตรกรชัยนาท (ราคาเป็นไปตามกลไกตลาด) เช่น

(๑) ลานปาล์มศิริลักษณ์ : ต.คอกควาย อ.บ้านไร่ จ.อุทัยธานี

(๒) ลานปาล์มเบญจมาพร : ต.คอกควาย อ.บ้านไร่ จ.อุทัยธานี

(๓) ลานธรรมรัตน์ และ ลานละอองดาว: จ.อุทัยธานี

(๔) ลานรับซื้อระดับอำเภอ: ลานรับซื้อใน อ.ห้วยคต และ อ.ลานสัก จ.อุทัยธานี

(๕) บริษัท พิชัยหนองเสือปาล์ม จำกัด : ต.หนองโรง อ.หนองแค จ.สระบุรี

(๖) บริษัท เสถียรปาล์ม จำกัด : ต.สามสิบหาบ อ.ท่ามะกา จ.กาญจนบุรี

- การวิเคราะห์ด้านโลจิสติกส์ : พบว่า ภาระค่าขนส่งและค่าตัดเก็บเกี่ยวผลผลิตข้ามเขตจังหวัด อยู่ที่ ๑.๐๐–๑.๒๐ บาท/กิโลกรัม (๑,๑๐๐–๑,๓๐๐ บาท/ตัน) ซึ่งคิดเป็นสัดส่วนสูงถึง ร้อยละ ๑๕–๑๘ ของราคารับซื้อที่ระดับราคา ๖.๖๐ บาท/กก. (ปี ๖๘ – ๖๙) จึงเป็นภาระต้นทุนที่ทำให้กำไรสุทธิของเกษตรกรจังหวัดชัยนาทลดลง

- ข้อเสนอเชิงยุทธศาสตร์ ๑. การจัดตั้งจุดรวบรวมผลผลิตชุมชน (Community Collection Point) : ส่งเสริมการรวมกลุ่มเกษตรกรในอ.หันคา และ อ.หนองมะโมง เพื่อจัดตั้งจุดรวบรวมผลผลิต และประสานให้ลานรับซื้อนำรถบรรทุกมารับซื้อ ณ จุดเดียว ๒. ระบบบริหารโลจิสติกส์ร่วม (Logistics Pooling) : จัดตารางเวลาการตัดปาล์มพร้อมกันในแต่ละโซน เพื่อลดค่าขนส่งลงได้อย่างน้อย ๐.๓๐–๐.๕๐ บาท/กิโลกรัม ซึ่งจะช่วยเพิ่มกำไรสุทธิให้แก่เกษตรกรในทันที โครงสร้างตลาดและข้อจำกัดด้านโลจิสติกส์นี้ นำไปสู่การออกแบบกลไกการบูรณาการในระดับพื้นที่เพื่อขับเคลื่อนการส่งเสริมอย่างครบวงจร

ภาพพิกัดแปลงเกษตรกรที่ปลูกปาล์มน้ำมันในจังหวัดชัยนาท

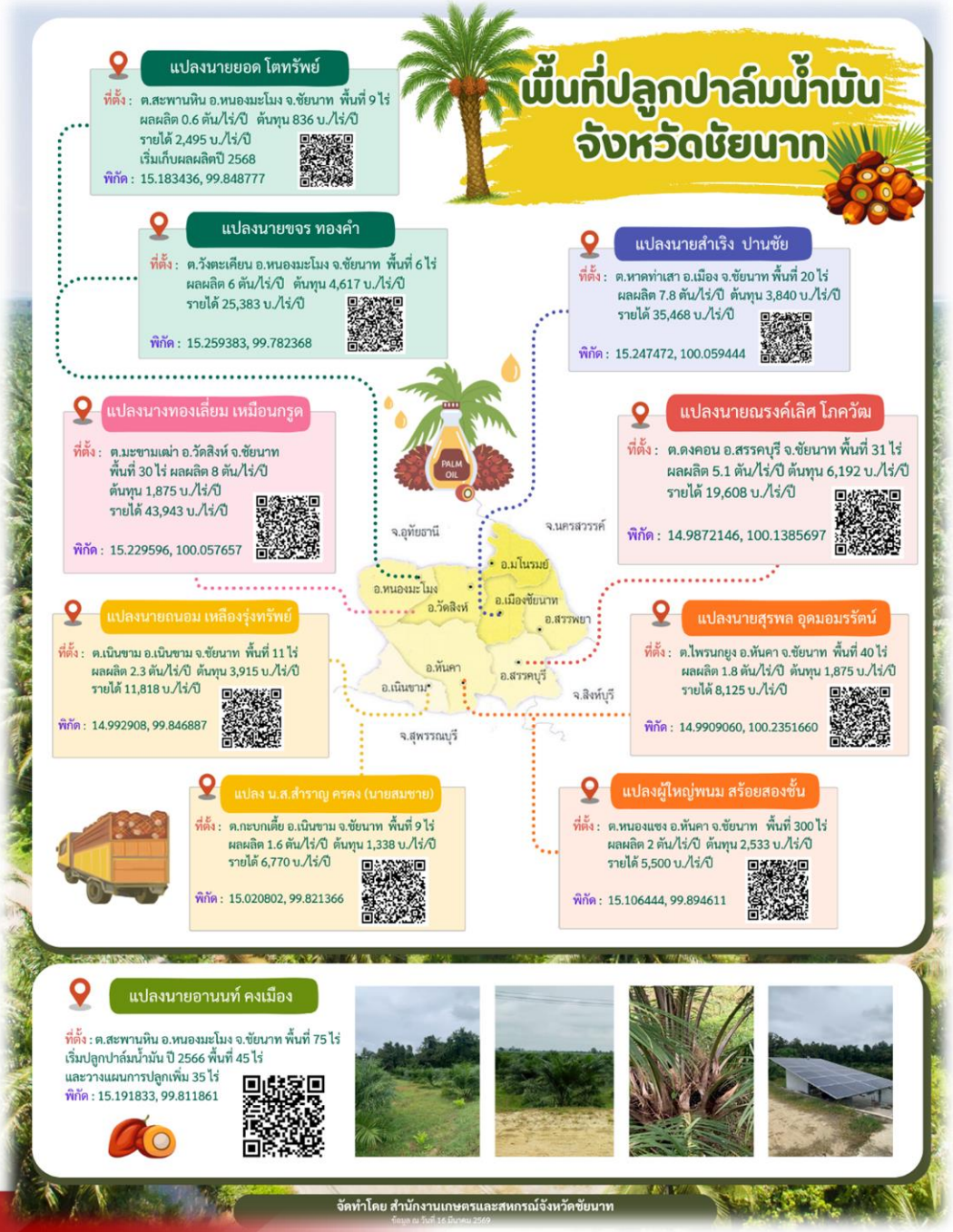

วิดิทัศน์

“การปรับเปลี่ยนพื้นที่ไม่เหมาะสมการปลูกข้าวเป็นเกษตรผสมผสานหรือพืชเศรษฐกิจ (ปาล์มน้ำมัน) ในพื้นที่จังหวัดชัยนาท” เมื่อวันที่ ๑๗ กันยายน ๒๕๖๘

ณ ศูนย์ข้าวชุมชนบ้านสระดู่ ต.หนองแซง อ.หันคา จ.ชัยนาท

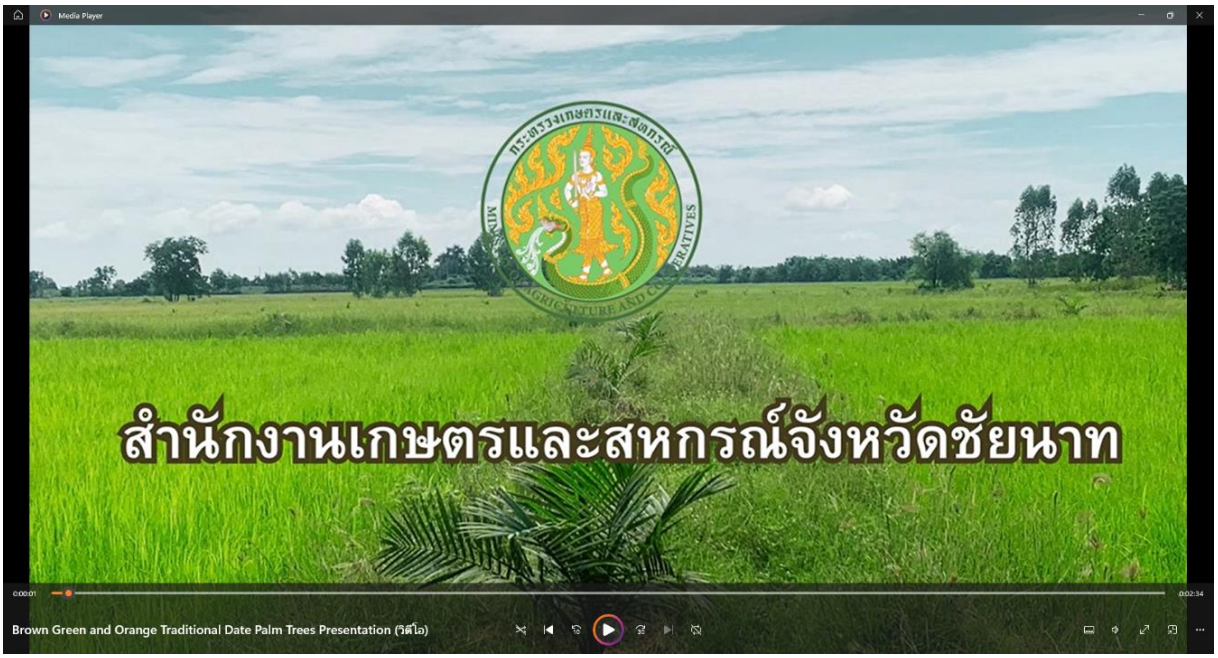

Scan QR Code เพื่อรับชม VDO

๑๓. โครงการคลินิกเกษตรเคลื่อนที่ในพระราชานุเคราะห์ สมเด็จพระบรมโอรสาธิราช สยามมกุฎราชกุมาร จังหวัดชัยนาท ประจำปีงบประมาณ พ.ศ. ๒๕๖๙

จังหวัดชัยนาท ดำเนินการโครงการคลินิกเกษตรเคลื่อนที่ ในพระราชานุเคราะห์ สมเด็จพระบรมโอรสาธิราช สยามมกุฎราชกุมาร โดยมีวัตถุประสงค์ในการจัดงานดังนี้

๑. เพื่อให้เกษตรกรที่มีปัญหาด้านการเกษตรในพื้นที่ห่างไกล สามารถเข้าถึงการบริการ ทางวิชาการ และได้รับการแก้ไขปัญหาด้านการเกษตรอย่างครบวงจรในคราวเดียวกัน

๒. เพื่อบูรณาการความร่วมมือระหว่างหน่วยงานวิชาการ หน่วยงานส่งเสริม และศูนย์การเรียนรู้การเพิ่มประสิทธิภาพการผลิตสินค้าเกษตร (ศพก.) ในการให้บริการและแก้ไขปัญหาทางการเกษตรร่วมกัน

โดยมีหน่วยงานในสังกัดกระทรวงเกษตรและสหกรณ์ จังหวัดชัยนาท หน่วยงานภาครัฐ และเอกชน ที่เกี่ยวข้องร่วมจัดงาน แบ่งเป็น ๔ ครั้ง ดังนี้

๑. ครั้งที่ ๑/๒๕๖๙ ณ วัดปทุมธาราม หมู่ที่ ๒ ตำบลหนองบัว อำเภอวัดสิงห์ จังหวัดชัยนาท เมื่อวันที่ ๒๖ ธันวาคม พ.ศ.๒๕๖๘ เป้าหมาย ๑๐๐ ราย ร่วมงาน ๑๙๖ ราย สัมภาษณ์ ๑๖๐ ราย

๒. ครั้งที่ ๒/๒๕๖๙ ณ หอประชุมที่ว่าการอำเภอเนินขาม หมู่ที่ ๑๔ ตำบลเนินขาม อำเภอเนินขาม จังหวัดชัยนาท เมื่อวันที่ ๑๙ มีนาคม พ.ศ.๒๕๖๙ เป้าหมาย ๑๐๐ ราย ร่วมงาน ๒๒๖ ราย สัมภาษณ์ ๑๙๐ ราย

๓. ครั้งที่ ๓/๒๕๖๙ ณ องค์การบริหารส่วนตำบลท่าฉนวน หมู่ ๓ ตำบลมโนรมย์ อำเภอมโนรมย์ จังหวัดชัยนาท เมื่อวันที่ ๒๑ พฤษภาคม พ.ศ.๒๕๖๙ เป้าหมาย ๑๐๐ ราย ร่วมงาน ๒๐๓ ราย สัมภาษณ์ ๑๖๓ ราย

๔. ครั้งที่ ๔/๒๕๖๘ ณ โรงเรียนบางไก่เถื่อน (ตันติวิสิษฐ์ประชานุกูล) หมู่ ๓ ตำบลตลุก อำเภอสรรพยา จังหวัดชัยนาท เมื่อวันที่ ๒๓ กรกฎาคม พ.ศ.๒๕๖๙ เป้าหมาย ๑๐๐ ราย ร่วมงาน ๒๓๒ ราย สัมภาษณ์ ๑๘๖ ราย

สรุปผลการประเมินดังนี้

รายละเอียด	ครั้งที่ ๑ (ร้อยละ)	ครั้งที่ ๒ (ร้อยละ)	ครั้งที่ ๓ (ร้อยละ)	ครั้งที่ ๔ (ร้อยละ)
๑. อาชีพหลักของครอบครัว				
๑) ทำนา ทำไร่	๙๐.๖๒	๘๘.๔๒	๖๙.๓๓	๗๐.๙๗
๒) เลี้ยงสัตว์ ทำประมง	๓.๗๕	๖.๓๒	๙.๒๐	๖.๔๕
๓) ปลูกผัก ไม้ผล ไม้ยืนต้น	๑.๘๘	๑.๕๘	๖.๑๓	๓.๗๖
๔) ค้าขาย รับจ้าง บริการและอื่น ๆ	๓.๗๕	๓.๖๘	๑๕.๓๔	๑๘.๘๒
๒. ความพึงพอใจของเกษตรกรผู้เข้ารับบริการในแต่ละคลินิกความสะดวกรวดเร็วในการตรวจวิเคราะห์ตัวอย่าง/ปัญหา				
๑) ระดับความพึงพอใจมาก	๑๐๐	๑๐๐	๑๐๐	๑๐๐
๒) ระดับปานกลาง	-	-	-	-
๓. การชี้แจงปัญหา/ตัวอย่างที่นำมาปรึกษา				
๑) ระดับความพึงพอใจมาก	๑๐๐	๑๐๐	๑๐๐	๑๐๐
๒) ระดับปานกลาง	-	-	-	-
๔. เครื่องมือ อุปกรณ์ที่นำมาให้บริการ				
๑) ระดับความพึงพอใจมาก	๑๐๐	๑๐๐	๑๐๐	๑๐๐
๒) ระดับปานกลาง	-	-	-	-

รายละเอียด	ครั้งที่ ๑ (ร้อยละ)	ครั้งที่ ๒ (ร้อยละ)	ครั้งที่ ๓ (ร้อยละ)	ครั้งที่ ๔ (ร้อยละ)
๕. ข้อคิดเห็นด้านการให้บริการเกษตรกรได้รับการบริการอย่างทั่วถึง เจ้าหน้าที่ให้คำแนะนำ ปรึกษาแก่เกษตรกรให้เข้าใจ และปฏิบัติอย่างถูกวิธี				
๑) ต้องการให้มีการจัดคลินิกอีก ปีละ ๒ ครั้ง	๙๐.๖๒	๙๐.๖๒	๙๓.๘๗	๙๓.๘๗
๒) ต้องการให้มีการจัดคลินิกอีก ปีละ ๑ ครั้ง	๙.๘๓	๙.๘๓	๖.๑๓	๖.๑๓

ข้อคิดเห็นด้านวิชาการที่วิเคราะห์และเปรียบเทียบความสอดคล้องกับปัญหาของเกษตรกรในพื้นที่ และนโยบายกระทรวงเกษตรฯ รวมทั้งความเห็นอื่น ๆ เกษตรกรได้รับคำแนะนำการขอคำปรึกษา ได้รับเมล็ดพันธุ์ผัก ตัวอย่างปุ๋ย น้ำหมักชีวภาพ ต้นกล้าผักสวนครัว พันธุ์ปลา เอกสารความรู้ต่าง ๆ และเอกสารประชาสัมพันธ์ของแต่ละหน่วยงาน พร้อมทั้งเจ้าหน้าที่ให้คำแนะนำเป็นอย่างดี และสามารถตรวจวิเคราะห์ปัญหาได้อย่างชัดเจน เกษตรกรมีความเข้าใจดี

ภาพกิจกรรม

ครั้งที่ ๑/๒๕๖๙ ณ วัดปทุมธาราม หมู่ที่ ๒ ตำบลหนองบัว อำเภอวัดสิงห์ จังหวัดชัยนาท เมื่อวันที่ ๒๖ ธันวาคม พ.ศ.๒๕๖๘ มีเป้าหมายเกษตรกร จำนวน ๑๐๐ ราย มีเกษตรกรเข้าร่วมงาน จำนวน ๑๙๖ ราย (ข้อมูลจากลงทะเบียนกลาง แบบคลินิก ๐๑) และได้สัมภาษณ์เกษตรกรที่มารับบริการคลินิกด้านต่าง ๆ จำนวน ๑๖๐ ราย จากเกษตรกรเข้าร่วมงาน ๑๙๖ ราย คิดเป็นร้อยละ ๘๑.๖๓





ครั้งที่ ๒/๒๕๖๙ ณ หอประชุมที่ว่าการอำเภอเนินขาม หมู่ที่ ๑๔ ตำบลเนินขาม อำเภอเนินขาม จังหวัดชัยนาท เมื่อวันที่ ๑๙ มีนาคม พ.ศ.๒๕๖๙ มีเป้าหมายเกษตรกร จำนวน ๑๐๐ ราย มีเกษตรกร เข้าร่วมงาน จำนวน ๒๒๖ ราย (ข้อมูลจากลงทะเบียนกลาง แบบคลินิก ๐๑) และได้สัมภาษณ์เกษตรกรที่มารับบริการคลินิกด้านต่าง ๆ จำนวน ๑๙๐ ราย จากเกษตรกรเข้าร่วมงาน ๒๒๖ ราย คิดเป็นร้อยละ ๘๔.๐๗





ภาพกิจกรรม

ครั้งที่ ๓/๒๕๖๙ ณ องค์การบริหารส่วนตำบลท่าฉนวน หมู่ ๓ ตำบลมโนรมย์ อำเภอมโนรมย์ จังหวัดชัยนาท เมื่อวันที่ ๒๑ พฤษภาคม พ.ศ.๒๕๖๙ มีเป้าหมายเกษตรกร จำนวน ๑๐๐ ราย มีเกษตรกร เข้าร่วมงาน จำนวน ๒๐๓ ราย (ข้อมูลจากลงทะเบียนกลาง แบบคลินิก ๐๑) และได้สัมภาษณ์เกษตรกรที่มารับบริการคลินิกด้านต่าง ๆ จำนวน ๑๖๓ ราย จากเกษตรกรเข้าร่วมงาน ๒๐๓ ราย คิดเป็นร้อยละ ๘๐.๓๐





ครั้งที่ ๔/๒๕๖๙ ณ โรงเรียนบางไก่เถื่อน (ตันติวิสิษฐ์ประชานุกูล) หมู่ ๓ ตำบลตลุก อำเภอสรรพยา จังหวัดชัยนาท เมื่อวันที่ ๒๓ กรกฎาคม พ.ศ.๒๕๖๙ มีเป้าหมายเกษตรกร จำนวน ๑๐๐ ราย มีเกษตรกร เข้าร่วมงาน จำนวน ๒๓๒ ราย (ข้อมูลจากลงทะเบียนกลาง แบบคลินิก ๐๑) และได้สัมภาษณ์เกษตรกรที่มารับบริการคลินิกด้านต่าง ๆ จำนวน ๑๘๖ ราย จากเกษตรกรเข้าร่วมงาน ๒๓๒ ราย คิดเป็นร้อยละ ๘๐.๑๗





๑๔. การดำเนินงานศูนย์บริการเกษตรพิรุณราชของจังหวัด ประจำปีงบประมาณ พ.ศ. ๒๕๖๙

กลุ่มยุทธศาสตร์พัฒนาการเกษตร ได้รับมอบหมายให้ดำเนินงานศูนย์บริการเกษตรพิรุณราชของจังหวัด โดยกระทรวงเกษตรและสหกรณ์ ซึ่งเป็นศูนย์บริการเกษตรกร (Service Mind for Farmer SmileCenter) วัตถุประสงค์เพื่อให้เกษตรกร และประชาชนทั่วไปสามารถขอรับบริการต่างๆ รวมทั้งข้อมูลด้านเกษตรตลอดจนรับเรื่องร้องเรียนและปัญหาด้าน การเกษตร เพื่ออำนวยความสะดวก และให้เกิดความรวดยิ่งขึ้น ผ่านทาง https://pirunraj.com/home สรุปผลการดำเนินงานได้ดังนี้

➢ **สรุปผลการดำเนินงานของศูนย์บริการเกษตรพิรุณราชของจังหวัด ประจำปีงบประมาณ พ.ศ. ๒๕๖๙ จังหวัดชัยนาท**

จำนวนผู้รับบริการสะสม	๑๘ ต.ค. ๖๖ – ๓๑ มี.ค. ๖๙ (ระบบเก่า)		๑ เม.ย.๖๙ – ปัจจุบัน (ระบบใหม่)		รวม	
	๓๖ เรื่อง		๑ เรื่อง		๓๗ เรื่อง	
สถานะ	จำนวน	ร้อยละ	จำนวน	ร้อยละ	จำนวน	ร้อยละ
ดำเนินการแล้วเสร็จ	๓๖	๑๐๐	๑	๑๐๐	๓๗	๑๐๐
อยู่ระหว่างดำเนินการ	๐	๐	๐	๐	๐	๐
เกินกำหนด	๐	๐	๐	๐	๐	๐
จำนวนผู้รับบริการรายเดือน ๐ เรื่อง						

หมายเหตุ : ตัดยอดข้อมูล ณ วันที่ ๔ กันยายน ๒๕๖๙ เวลา ๑๕.๐๐ น.

➢ **การให้บริการ / ช่วยเหลือ /สนับสนุนกิจกรรมด้านการเกษตรแก่เกษตรกรในจังหวัดชัยนาท**

๑. เกษตรกรขอรับการช่วยเหลือด้านพืช

- ขอสนับสนุนสารอินทรีย์ซุปเปอร์ ปีงบประมาณ พ.ศ. ๒๕๖๘ พด.๒ จำนวน ๒ ราย ปีงบประมาณ พ.ศ. ๒๕๖๙ จำนวน ๑ ราย (ขอรับอการแก้ไขปัญหาและผลกระทบทางสิ่งแวดล้อมขอสารเร่ง พ.ด. ๒)
- ขอสนับสนุนสารอินทรีย์ซุปเปอร์ พด.๓ จำนวน ๓ ราย
- ขอจุลินทรีย์ซุปเปอร์ พด. ๙ จำนวน ๑ ราย
- ขอสนับสนุน สารปรับปรุงบำรุงดิน จำนวน ๑ ราย
- ขอเชื้อราบิวเวอร์เรีย จำนวน ๒ ราย
- ขอความอนุเคราะห์ติดตั้งมิเตอร์ไฟฟ้าขนาด ๑๕ แอมป์ จำนวน ๑ ราย
- แจ้งเรื่องมิจฉาชีพแอบอ้างเป็นเจ้าหน้าที่เกษตรลวงข้อมูลจากเกษตรกร จำนวน ๑ ราย
- ยกเลิกทะเบียนเกษตรกร จำนวน ๑ ราย
- ขอรับสมุดทะเบียนเกษตรกร จำนวน ๗ ราย
- เกษตรกรเปลี่ยนทะเบียนบ้าน จำนวน ๑ ราย
- ขอขึ้นทะเบียนเกษตรกร จำนวน ๒ ราย
- ขอเปลี่ยนชื่อหัวหน้าครัวเรือน จำนวน ๓ ราย
- วิธีปรับปรุงทะเบียนเกษตรแบบฟาร์มบุ๊ค จำนวน ๑ ราย
- ขอสระ จำนวน ๑ ราย
- ติดตามเรื่องบ่อจิ๋ว จำนวน ๑ ราย
- ข้อพิพาทผลกระทบจากการฉีดพ่นยากำจัดวัชพืชโดนแปลงข้างเคียง จำนวน ๑ ราย
- ขอคำแนะนำการป้องกันกำจัดการระบาดของหนอนกอข้าว จำนวน ๒ ราย
- ขอคำแนะนำเกี่ยวกับการระบาดของโรคใบไหม้ในข้าว ๑ ราย

- ขอรับความช่วยเหลือด้านประมงกรณีน้ำท่วมบ่อปลา จำนวน ๑ ราย
- ขอคำแนะนำและสารชีวภัณฑ์ในการป้องกันกำจัดโรครากเน่าในพืช ไม้ผล จำนวน ๑ ราย

๒. ขอรับบริการช่วยเหลือ/สนับสนุนการจัดการแหล่งน้ำทำการเกษตร และขอคัดค้านการก่อสร้างแหล่งน้ำ

- ขอสนับสนุน สระน้ำของโครงการไม่สามารถกักเก็บน้ำได้ เนื่องจากก้นบ่อรั่วซึม จำนวน ๑ ราย
- ขอรับบริการแก้ไขปัญหาและผลกระทบทางสิ่งแวดล้อม

๓. ขอรับการช่วยเหลือ/สนับสนุนสาธารณูปโภคด้านการเกษตร ขอใช้ไฟฟ้าเพื่อการเกษตร

- ขอใช้ไฟฟ้าเพื่อการเกษตร จำนวน ๑ ราย

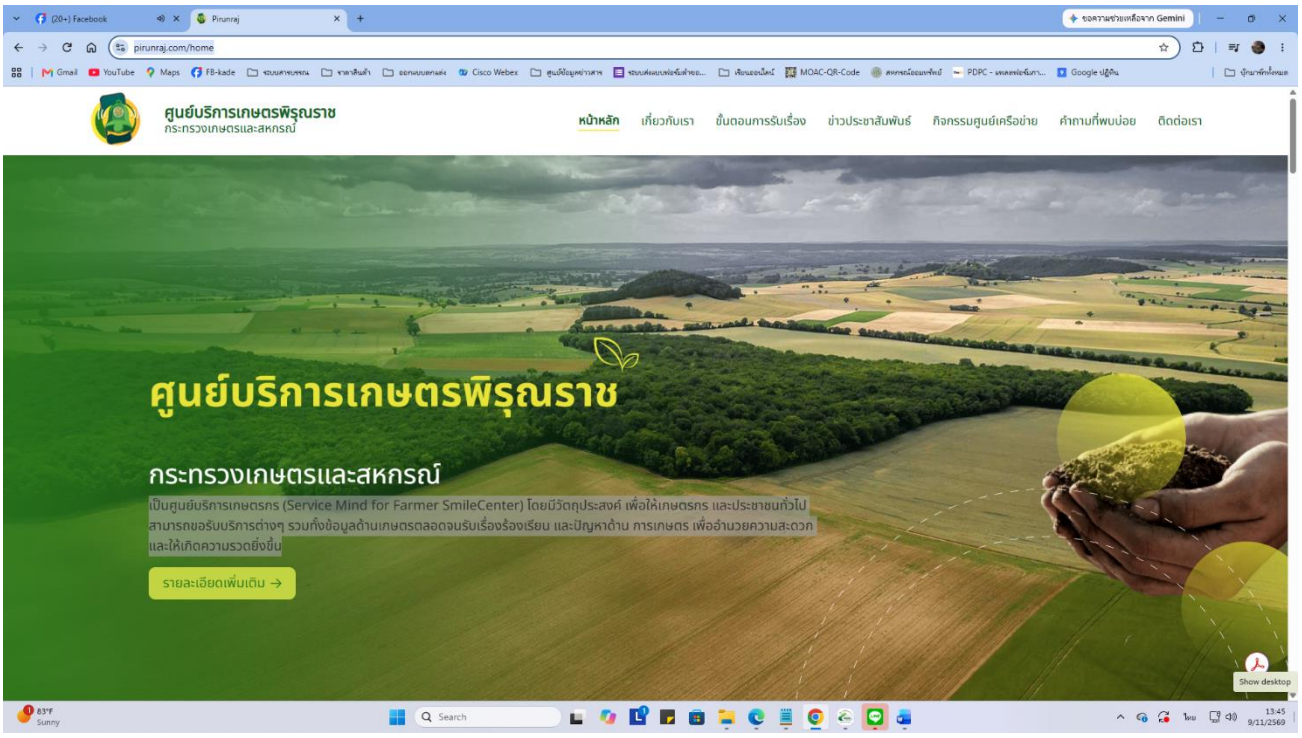





๑๕. การดำเนินงานตามนโยบายส่งเสริมสินค้าเกษตรคุณภาพปลอดภัยและได้มาตรฐาน

๑๔.๑ การดำเนินงานโครงการร้านอาหารวัตถุดิบปลอดภัยเลือกใช้สินค้า Q ปีงบประมาณ พ.ศ. ๒๕๖๙

ปีงบประมาณ พ.ศ. ๒๕๖๙ ได้รับงบประมาณ ทั้งสิ้น ๙,๘๐๐ บาท เบิกจ่ายทั้งสิ้น ๙,๘๐๐ บาท คิดเป็นร้อยละ ๑๐๐ ได้มีการออกตรวจติดตามร้านอาหารรายเดิมที่ผ่านการรับรองเข้าร่วมโครงการเมื่อวันที่ ๘-๙ มิถุนายน ๒๕๖๙ ซึ่งมีร้านอาหารที่ดำเนินการโดยสำนักงานเกษตรและสหกรณ์จังหวัดชัยนาทจำนวน ๙ ร้าน และดำเนินงานโดยสำนักงานมาตรฐานสินค้าเกษตรและอาหารแห่งชาติ จำนวน ๑ ร้าน ทั้งนี้เจ้าหน้าที่สำนักงานเกษตรและสหกรณ์จังหวัดชัยนาทได้ทำการตรวจติดตาม จำนวน ๙ ร้าน (ยกเว้น MK restaurant) ดังนี้

<u>ดำเนินการโดยสำนักงานเกษตรและสหกรณ์จังหวัดชัยนาท</u> จำนวน ๙ ร้าน ดังนี้

๑. ตรวจติดตามร้านอาหารรายเดิมที่ผ่านตามหลักเกณฑ์การรับรอง ซึ่งยังไม่ครบกำหนดการรับรอง ๓ ปี จำนวน ๙ ร้าน ได้แก่

๑. ร้านจ๊อดเย็นเจี๊ยบ ต.สามง่ามท่าโบสถ์ อ.หันคา จ.ชัยนาท
๒. วิสาหกิจชุมชน ริเช่ ฟาร์ม ต.คุ้งสำเภา อ.มโนรมย์ จ.ชัยนาท
๓. ร้านต้นตะขบ ต.บางหลวง อ.สรรพยา จ.ชัยนาท
๔. ร้านสำรับกับข้าว๑ ต.บ้านกล้วย อ.เมืองชัยนาท จ.ชัยนาท
๕. ร้านแพรุ่ง ต.บ้านกล้วย อ.เมืองชัยนาท จ.ชัยนาท
๖. ร้านรสนิยม ต.ชัยนาท อ.เมืองชัยนาท จ.ชัยนาท
๗. ร้านควายเกษตร Buffalo ต.อู่ตะเภา อ.มโนรมย์ จ.ชัยนาท
๘. ครัวแหลมหว้า ต.เสือโฮก อ.เมืองชัยนาท จ.ชัยนาท
๙. ร้าน Finn ต.หันคา อ.หันคา จ.ชัยนาท

เนื่องจากในปีงบประมาณ พ.ศ. ๒๕๖๘ ไม่มีร้านอาหารรายใหม่สมัครเข้าร่วมโครงการ จึงมีเพียงการตรวจติดตามร้านอาหารรายเดิมที่ผ่านการรับรองแล้ว โดยเจ้าหน้าที่ของสำนักงานเกษตรและสหกรณ์จังหวัดชัยนาท คณะตรวจประเมินแหล่งจำน่ายสินค้า Q (Q shop) ร้านอาหารวัตถุดิบปลอดภัยเลือกใช้สินค้า Q (Q restaurant) และโครงการส่งเสริมการบริโภคและใช้วัตถุดิบสินค้า Q (Q ตลาดสด) ซึ่งเป็นไปตามหลักเกณฑ์การขอรับการรับรอง และได้มีร้านอาหารรายเดิมที่สมัครเข้ารับการประเมินการรับรองเป็น Q Restaurant Premium ตามโครงการยกระดับร้านอาหารวัตถุดิบปลอดภัยเลือกใช้สินค้า Q และได้รับการรับรองเป็น Q Restaurant Premium จำนวน ๒ ร้าน คือ

๑. วิสาหกิจชุมชน ริเช่ ฟาร์ม ต.คุ้งสำเภา อ.มโนรมย์ จ.ชัยนาท (ระดับ ๒ ดาว)
๒. ร้านควายเกษตร Buffalo อ.อู่ตะเภา อ.มโนรมย์ จ.ชัยนาท (ระดับ ๔ ดาว)

<u>ดำเนินการโดยสำนักงานมาตรฐานสินค้าเกษตรและอาหารแห่งชาติ</u> จำนวน ๑ ร้าน คือ

MK Restaurant สาขาชัยนาท ได้รับการรับรองจาก สำนักงานมาตรฐานสินค้าเกษตร และอาหารแห่งชาติ (มกอช.) เป็นการรับรองจากส่วนกลาง สำหรับการตรวจติดตามจะเป็นลักษณะการสุ่มตรวจหากจังหวัดชัยนาทได้รับการสุ่ม มกอช. จะประสานงานกับสำนักงานเกษตรและสหกรณ์จังหวัดเข้าร่วมตรวจด้วย

ภาพกิจกรรม

















๑๔.๒ การดำเนินงานโครงการส่งเสริมการบริโภคและใช้วัตถุดิบสินค้า Q ปีงบประมาณ พ.ศ. ๒๕๖๙

ปีงบประมาณ พ.ศ. ๒๕๖๙ ได้รับงบประมาณ ทั้งสิ้น ๕,๐๐๐ บาท เบิกจ่ายทั้งสิ้น ๓,๐๐๐ บาท คิดเป็นร้อยละ ๑๐๐ โดยสำนักงานเกษตรและสหกรณ์จังหวัดชัยนาท ได้ลงพื้นที่ในระหว่างวันที่ ๘-๙ มิถุนายน ๒๕๖๙ เพื่อทำการตรวจติดตามและประเมินผลให้การรับรอง แหล่งจำหน่ายสินค้าเกษตรปลอดภัย รายเดิมซึ่งยังไม่ครบกำหนดอายุการรับรอง (๓ ปี) และต้องทำการลงตรวจติดตามอย่างน้อยปีละ ๑ ครั้ง จำนวน ๓ แหล่งจำหน่าย และ ๑ ร้านค้าหน้าฟาร์ม ซึ่งประกอบด้วย

๑. แผงจำหน่ายสินค้าในตลาดสดเทศบาลวัดสิงห์จำนวน ๓ แผง

๒. แผงจำหน่ายสินค้าในตลาดสดเทศบาลสรรคบุรี จำนวน ๓ แผง

๓. แผงจำหน่ายสินค้าในตลาดเย็นวัดพิชัยนาวาส (บ้านเชี่ยน) จำนวน ๒ แผง

๔. ร้านค้าหน้าฟาร์ม จำนวน ๙ แห่ง (ร้านเดิม ๖ แห่ง ร้านใหม่ ๓ แห่ง)

พบว่าทุกแห่งผ่านเกณฑ์การรับรองของโครงการ ดังนี้

แหล่งจำหน่ายสินค้า	วัตถุดิบ	การรับรอง
ตลาดสดเทศบาลวัดสิงห์		
๑.นายนิรุตติ กลิ่นเนตร	**เนื้อสัตว์** หมูสามชั้น/เนื้อหมูบด/ขาหมู/ซี่โครงหมู/หนังหมู/หัวหมู/ตับหมู/หัวใจหมู/ปอดหมู/เนื้อไก่/ปีกไก่/น่องไก่/อกไก่/สะโพกไก่/หนังไก่/เครื่องในไก่/ขาไก่/กุ้งขาว	GAP/กรมปศุสัตว์/Betagro GAP/กรมประมง/CP/Betagro
๒.นางปัทมา ศุภปัญญาพงษ์	**เนื้อสัตว์** สันในหมู/สันนอกหมู/หมูสามชั้น/เนื้อหมูบด/ขาหมู/ซี่โครงหมู/หนังหมู/ตับหู/หัวใจหมู/ปอดหมู/เนื้อไก่/ปีกไก่/น่องไก่/สะโพกไก่/อกไก่/เครื่องในไก่/ขาไก่/ไข่ไก่/กุ้งข้าว	GAP/กรมปศุสัตว์/Betagro/CPF GAP/กรมประมง/CP/ บ.โกลบอล ฟู้ดส์ โปรดักส์ จำกัด
๓.นางสาวภัสราพรรณ เชื้ออภัย	**เนื้อสัตว์** สันในหมู/สันนอกหมู/หนังชั้น/เนื้อหมูบด/หมูสามชั้น/ซี่โครงหมู	ปศุสัตว์ OK /กรมปศุสัตว์ (ร้านรวยสุขรวยทรัพย์ ๘๘๘ จ.ชัยนาท ได้รับการรับรองปศุสัตว์ OK)
ตลาดสดเทศบาลสรรคบุรี		
๑.นางสาววรรณิศา สิงห์วิเชียร	**เนื้อสัตว์** ปีกไก่/น่องไก่/สะโพกไก่/อกไก่/เครื่องในไก่ /ขาไก่	GAP /กรมปศุสัตว์ /Betagro
๒.นางสงกรานต์ จั่นน้อย	**เนื้อสัตว์** สันในหมู/สันนอกหมู/หมูสามชั้น/ขาหมู/ซี่โครงหมู/ตับหมู/เบค่อน/ไส้หมู/เนื้อไก่/ปีกไก่/น่องไก่/สะโพกไก่/อกไก่/เครื่องในไก่/โครงไก่	GAP /กรมปศุสัตว์/CP/Betagro GAP /กรมปศุสัตว์/CP/Betagro
๓.นางปราณี ยังแหยม	**เนื้อสัตว์** เนื้อไก่/ปีกไก่/น่องไก่/สะโพกไก่/อกไก่/เครื่องในไก่/ขาไก่/ตับไก่	GAP /กรมปศุสัตว์/CP/Betagro

ตลาดเย็นวัดพิชัยนาวาส (บ้านเชี่ยน)		
๑.นางทับทิม พุ่มเพชร	**เนื้อสัตว์** สันในหมู/สันนอกหมู/หมูสามชั้น/เนื้อหมูบด/ขาหมู/ซี่โครงหมู/หนังหมู/ตับหมู/หัวใจหมู/ปอดหมู	GAP /กรมปศุสัตว์/CP/Betagro ปศุสัตว์ OK
๒.นางอภิญญา ขำดี	**เนื้อสัตว์** หัวหมู /เป็ด	GAP /กรมปศุสัตว์/Betagro
ร้านค้าหน้าฟาร์ม		
๑.วิสาหกิจชุมชน ริเช่ ฟาร์ม	**พืชผัก/ผลไม้** กวางตุ้ง/ผักเคล/คะน้า/พริก/ผักกาดขาว/มะเขือเทศ/วอเตอร์เครส/ผักสลัด/กะหล่ำปลี/แตงโม/กะหล่ำดอก/บวบ/บล็อกโคลี่/หน่อไม้ฝรั่ง/มะระ/เมล่อน/กระเจี๊ยบ/ถั่วฝักยาว/กะเพราโหระพา	GAP /กรมวิชาการเกษตร/วิสาหกิจชุมชน ริเช่ ฟาร์ม

➢ **ร้านค้าหน้าฟาร์มเข้าร่วมโครงการฯ**

(ติดตามรายเดิม) ผ่านการรับรองเมื่อวันที่ ๖ สิงหาคม ๒๕๖๘ จำนวน ๕ แห่ง โดยมีระยะเวลาให้การรับรอง จำนวน ๓ ปี คือ

๑. สวนส้มโอสุขฤทัย (นางสมพิศ ล่ามพระยา)

๒๒ ม.๘ ต.นางลือ อ.เมืองชัยนาท จ.ชัยนาท โทร.๐๘๑-๘๘๖๙๔๓๓

ได้รับการรับรอง

GAP กรมวิชาการเกษตร (๑๘ กรกฎาคม ๒๕๖๗ – ๑๗ กรกฎาคม ๒๕๗๐)

มกษ.๙๐๐๑-๒๕๖๔ รหัสรับรอง กษ ๐๓-๙๐๐๑-๑๘-๑๓๖-๐๐๐๐๙๕

รหัสแปลง ๑๘๐๑๐๙๐๐-๙๑๓๖-๐๐๐๑-๐๒๑๓

๒. สวนส้มโอโชคชัย (นายชัชชัย ทับทอง)

๑๘๕ ม.๘ ต.นางลือ อ.เมืองชัยนาท จ.ชัยนาท โทร.๐๘๑-๓๗๙๙๑๖๖

ได้รับการรับรอง

GAP กรมวิชาการเกษตร (๑๘ ธันวาคม ๒๕๖๗ – ๑๗ ธันวาคม ๒๕๗๐)

มกษ.๙๐๐๑-๒๕๖๔ รหัสรับรอง กษ ๐๓-๙๐๐๑-๑๘-๑๓๖-๐๐๐๐๓๘

รหัสแปลง ๑๘๐๑๐๙-๐๒๑๓-๐๐๐๒-๐๒๑๓

๓. สวนส้มโอกัญญาวีร์ (นายประเวช ขำมา)

๘๘ ม.๑๖ ต.แพรกศรีราชา อ.สรรคบุรี จ.ชัยนาท โทร.๐๖๓-๒๒๔๘๒๕๖

ได้รับการรับรอง

GAP กรมวิชาการเกษตร (๑๘ กรกฎาคม ๒๕๖๗ – ๑๗ กรกฎาคม ๒๕๗๐)

มกษ.๙๐๐๑-๒๕๖๔ รหัสรับรอง กษ ๐๓-๙๐๐๑-๑๘-๑๓๖-๐๐๐๐๙๑

รหัสแปลง ๑๘๐๕๐๑๐๐-๙๑๓๖-๐๐๒๐-๐๗๙๒

๔. สวนส้มโอบุญตา (นางบุญตา บุตรศรี)

ม.๗ ต.เที่ยงแท้ อ.สรรคบุรี จ.ชัยนาท โทร. ๐๘๘-๑๖๖๔๔๓๓

ได้รับการรับรอง

GAP กรมวิชาการเกษตร (๒๙ มกราคม ๒๕๖๗ – ๒๘ มกราคม ๒๕๗๐)

มกษ. ๙๐๐๑-๒๕๖๔ รหัสรับรอง กษ ๐๓-๙๐๐๑-๑๘-๑๓๖-๐๐๐๐๔๓

รหัสแปลง ๑๘๐๕๐๒-๙๑๓๖-๐๐๐๓-๐๒๑๓

๕. สวนส้มโอกำนันเลย (นางสาริกา จั่นน้อย)

๖๔/๑ ม.๗ ต.เที่ยงแท้ อ.สรรคบุรี จ.ชัยนาท โทร.๐๘๙-๙๐๖๓๙๖๗

ได้รับการรับรอง

GAP กรมวิชาการเกษตร (๒๗ สิงหาคม ๒๕๖๗ – ๒๖ สิงหาคม ๒๕๗๐)

มกษ.๙๐๐๑-๒๕๖๔ รหัสรับรอง กษ ๐๓-๙๐๐๑-๑๘-๑๓๖-๐๐๐๐๕๓

รหัสแปลง ๑๘๐๕๐๒-๙๑๓๖-๐๐๐๖-๐๒๑๓

➢ **ให้การรับรองรายใหม่** โดยกำหนดระยะเวลาให้การรับรอง ตั้งแต่วันที่ ๒๗ สิงหาคม ๒๕๖๙ ถึง ๒๖ สิงหาคม ๒๕๗๒

๑. แผงจำหน่ายส้มโอ นางสาวดวงพร ปองสุข

ศูนย์อาหารปั๊ม PT มโนรมย์ ๒ ต.ท่าอู่ อ.มโนรมย์ จ.ชัยนาท โทร.๐๘๘-๒๘๑๔๓๙๕

ได้รับการรับรอง

สวนส้มโอนายถวัลย์ สังวิจิตร ม.๖ ต.ศิลาดาน อ.มโนรมย์ จ.ชัยนาท

GAP กรมวิชาการเกษตร (๑๘ มิถุนายน ๒๕๖๗-๑๗ มิถุนายน ๒๕๗๐)

รหัสรับรอง กษ ๐๓-๙๐๐๑-๑๘-๑๓๖-๐๐๐๐๗๘

รหัสแปลง ๑๘๐๕๐๒๐๐-๙๑๓๖-๐๐๒๘

๒. แผงจำหน่ายส้มโอ นายสมเกียรติ ปิ่นเงิน

๑๑๙/๘ ถ.หน้าพระลาน ต.แพรกศรีราชา อ.สรรคบุรี จ.ชัยนาท โทร. ๐๘๑-๘๕๓๑๐๗๓ /๐๙๕-๕๗๓๘๗๘๗

ได้รับการรับรอง

สวนส้มโอนายสมเกียรติ ปิ่นเงิน ม.๔ ต.เที่ยงแท้ อ.สรรคบุรี จ.ชัยนาท

GAP กรมวิชาการเกษตร (๒๒ กุมภาพันธ์ ๒๕๖๘-๒๑ กุมภาพันธ์ ๒๕๗๑)

รหัสรับรอง กษ ๐๓-๙๐๐๑-๑๘-๑๓๖-๐๐๐๐๑๘

รหัสแปลง ๑๘๐๕๐๒๐๐-๙๑๓๖-๐๐๒๙

๓. แผงจำหน่ายส้มโอ นายดำรงค์ มีโต

๑๙ ม.๑๐ บ.คลองใหญ่ ต.มะขามเฒ่า อ.วัดสิงห์ จ.ชัยนาท โทร. ๐๘๙-๘๖๐๓๐๙๐

ได้รับการรับรอง

สวนส้มโอ นายดำรงค์ มีโต ม.๗ ต.หาดท่าเสา อ.เมืองชัยนาท จ.ชัยนาท

GAP กรมวิชาการเกษตร (๒๐ มีนาคม ๒๕๖๗-๑๙ มีนาคม ๒๕๗๐)

รหัสรับรอง กษ ๐๓-๙๐๐๑-๑๘-๑๓๖-๐๐๐๐๔๑

รหัสแปลง ๑๘๐๑๐๖-๙๑๓๖-๐๐๐๑


มั่นใจ...เลือกซีพี
กับกิมหมูสด
081-9074136


อาหารทะเล
ร้านอ้อย
ไก่สดลูกชิ้น



ภาพกิจกรรม


บริการตัวเอง เลือกผักตามชอบค่ะ






ผลไม้สด
ลูกชิ้นทอด




ส้มโอ
ขาวแตงกวา
เรียนาท



๑๖. การตรวจสอบสต๊อกข้าวโครงการชดเชยดอกเบี้ยให้ผู้ประกอบการค้าข้าว ในการเก็บสต๊อก ปีการผลิต ๒๕๖๘/๖๙

จังหวัดชัยนาท มีโรงสีเข้าร่วมโครงการชดเชยดอกเบี้ยให้ผู้ประกอบการค้าข้าวในการเก็บสต๊อก ปีการผลิต ๒๕๖๘/๖๙ ทั้งสิ้น จำนวน ๘ โรงสี ไม่ยื่นตั๋วสัญญาใช้เงิน จำนวน ๒ ราย ยื่นตั๋วสัญญาใช้เงิน จำนวน ๖ ราย รายละเอียดดังนี้

๑. โรงสีไม่ได้ยื่นตั๋วสัญญาใช้เงิน คณะทำงานฯ ไม่ต้องเข้าตรวจสอบสต๊อกข้าว จำนวน ๒ ราย คือ

๑.๑ หจก.ร่วมทุนรุ่งเรือง อ.เมืองชัยนาท บจก.โรงสีเฮงเจริญธัญญกิจ อ.มโนรมย์

๑.๒ หจก. โรงสีเกษตรสมบูรณ์ธัญญกิจ

การตรวจครั้งที่ ๑ (๒๖-๒๗ พฤศจิกายน ๒๕๖๘ และ ๒-๓ ธันวาคม ๒๕๖๘) โรงสีทำการยื่นตั๋วสัญญาใช้เงิน คณะทำงานฯ เข้าตรวจสอบสต๊อกข้าว จำนวน ๖ ราย ในพื้นที่ อำเภอสรรพยา อำเภอมโนรมย์ อำเภอหันคา และอำเภอหนองมะโมง ผลการตรวจสอบพบว่า ทุกโรงสียังมีปริมาณข้าวครอบคลุมตั๋วสัญญาใช้เงิน ดังนี้

โรงสี	ตั๋วสัญญาใช้เงิน (๑) (บาท)	ผลการตรวจ (๒) (บาท)	ผลต่าง (๒) – (๑) (บาท)
๑.บจก.ธนกรรวมผล ๙๙๙ อ.หันคา	๕๓๐,๐๐๐,๐๐๐	๕๕๑,๖๒๘,๐๐๐	+๒๑,๖๒๘,๐๐๐
๒.บจก.ชัยนาทธัญญะชาติ อ.มโนรมย์	๗๘,๓๐๐,๐๐๐	๗๙,๔๗๘,๕๐๐	+๑,๑๗๘,๕๐๐
๓.บจก.เพชรพืชผลข้าวไทย อ.สรรคบุรี	๑๐๐,๐๐๐,๐๐๐	๑๐๔,๗๓๕,๑๕๐	+๔,๗๓๕,๑๕๐
๔.บจก.นครหลวงชัยนาท อ.สรรพยา	๒๒๕,๐๐๐,๐๐๐	๒๙๕,๑๒๗,๓๐๐	+๗๐,๑๒๗,๓๐๐
๕.บจก.จิรวดี ไรซ์ อ.หนองมะโมง	๒๕,๐๐๐,๐๐๐	๒๖,๕๐๒,๐๐๐	+๑,๕๐๒,๐๐๐
๖.บจก.โรงสีเฮงเจริญธัญญกิจ อ.มโนรมย์	๒๐,๐๐๐,๐๐๐	๒๖,๐๒๗,๐๐๐	+๖,๐๒๗,๐๐๐
รวม	**๙๗๘,๓๐๐,๐๐๐**	**๑,๐๘๓,๔๙๗,๙๕๐**	**+๑๐๕,๑๙๗,๙๕๐**

การตรวจครั้งที่ ๒ (๒๕-๒๖ ธันวาคม ๒๕๖๘) คณะทำงานฯ เข้าตรวจสอบสต๊อกข้าว จำนวน ๖ ราย ในพื้นที่ อำเภอสรรพยา อำเภอสรรคบุรี อำเภอหนองมะโมง อำเภอหันคา และอำเภอมโนรมย์ ผลการตรวจสอบพบว่า ทุกโรงสียังมีปริมาณข้าวครอบคลุมตั๋วสัญญาใช้เงิน ดังนี้

โรงสี	ตั๋วสัญญาใช้เงิน (๑) (บาท)	ผลการตรวจ (๒) (บาท)	ผลต่าง (๒) – (๑) (บาท)
๑.บจก.ธนกรรวมผล ๙๙๙ อ.หันคา	๓๕๐,๐๐๐,๐๐๐	๔๕๗,๕๙๖,๐๐๐	+๑๐๗,๕๙๖,๐๐๐
๒.บจก.ชัยนาทธัญญะชาติ อ.มโนรมย์	๗๘,๓๐๐,๐๐๐	๘๒,๒๙๓,๕๐๐	+๓,๙๙๓,๕๐๐
๓.บจก.เพชรพืชผลข้าวไทย อ.สรรคบุรี	๑๐๐,๐๐๐,๐๐๐	๑๑๗,๗๓๑,๒๕๐	+๑๗,๗๓๑,๒๕๐
๔.บจก.นครหลวงชัยนาท อ.สรรพยา	๒๘๕,๐๐๐,๐๐๐	๓๑๕,๓๑๕,๐๐๐	+๓๐,๓๑๕,๐๐๐
๕.บจก.จิรวดี ไรซ์ อ.หนองมะโมง	๒๕,๐๐๐,๐๐๐	๒๘,๒๑๖,๐๐๐	+๓,๒๑๖,๐๐๐
๖.บจก.โรงสีเฮงเจริญธัญญกิจ อ.มโนรมย์	๔๐,๐๐๐,๐๐๐	๔๐,๒๑๙,๒๐๐	+๒๑๙,๒๐๐
รวม	**๘๗๘,๓๐๐,๐๐๐**	**๑,๐๔๑,๓๗๐,๙๕๐**	**+๑๖๓,๐๗๐,๙๕๐**

การตรวจครั้งที่ ๓ (๒๘-๒๙ มกราคม ๒๕๖๙) โรงสีทำการยื่นตั๋วสัญญาใช้เงินคณะทำงานฯ เข้าตรวจสอบสต๊อกข้าว จำนวน ๖ ราย ในพื้นที่ อำเภอสรรพยา อำเภอสรรคบุรี อำเภอหนองมะโมง และอำเภอมโนรมย์ ผลการตรวจสอบพบว่า ทุกโรงสียังมีปริมาณข้าวครอบคลุมตั๋วสัญญาใช้เงิน ดังนี้

โรงสี	ตั๋วสัญญาใช้เงิน (๑) (บาท)	ผลการตรวจ (๒) (บาท)	ผลต่าง (๒) – (๑) (บาท)
๑.บจก.ธนกรรวมผล ๙๙๙ อ.หันคา	ชำระเงินเรียบร้อยแล้ว		
๒.บจก.ชัยนาทธัญญะชาติ อ.มโนรมย์	๗๘,๓๐๐,๐๐๐	๗๙,๘๒๙,๕๐๐	+๑,๕๙๒,๕๐๐
๓.บจก.เพชรพืชผลข้าวไทย อ.สรรคบุรี	๑๐๐,๐๐๐,๐๐๐	๑๐๒,๙๖๗,๓๕๐	+๒,๙๖๗,๓๕๐
๔.บจก.นครหลวงชัยนาท อ.สรรพยา	๒๘๕,๐๐๐,๐๐๐	๓๓๖,๑๐๕,๐๐๐	+๕๑,๑๐๕,๐๐๐
๕.บจก.จิรวดี ไรซ์ อ.หนองมะโมง	๒๕,๐๐๐,๐๐๐	๒๕,๔๒๐,๘๕๐	+๔๒๐,๘๕๐
๖.บจก.โรงสีเฮงเจริญธัญญกิจ อ.มโนรมย์	๔๐,๐๐๐,๐๐๐	๕๙,๒๑๖,๓๐๐	+๑๙,๒๑๖,๓๐๐
รวม	**๕๒๘,๓๐๐,๐๐๐**	**๖๐๓,๕๓๙,๐๐๐**	**+๗๕,๓๐๒,๐๐๐**

การตรวจครั้งที่ ๔ (๒๓-๒๔ กุมภาพันธ์ ๒๕๖๙) โรงสีทำการยื่นตั๋วสัญญาใช้เงิน คณะทำงานฯ เข้าตรวจสอบสต๊อกข้าว จำนวน ๕ ราย ในพื้นที่ อำเภอสรรพยา อำเภอสรรคบุรี อำเภอหนองมะโมง และอำเภอมโนรมย์ ผลการตรวจสอบพบว่าทุกโรงสียังมีปริมาณข้าวครอบคลุมตั๋วสัญญาใช้เงิน ดังนี้

โรงสี	ตั๋วสัญญาใช้เงิน (๑) (บาท)	ผลการตรวจ (๒) (บาท)	ผลต่าง (๒) – (๑) (บาท)
๑.บจก.ชัยนาทธัญญะชาติ อ.มโนรมย์	๖๓,๙๐๐,๐๐๐	๗๓,๘๐๓,๐๐๐	+๙,๙๐๓,๐๐๐
๒.บจก.เพชรพืชผลข้าวไทย อ.สรรคบุรี	๘๗,๐๐๐,๐๐๐	๘๙,๑๙๒,๒๕๐	+๒,๑๙๒,๒๕๐
๓.บจก.นครหลวงชัยนาท อ.สรรพยา	๒๒๐,๐๐๐,๐๐๐	๒๔๒,๕๕๐,๐๐๐	+๒๒,๕๕๐,๐๐๐
๔.บจก.จิรวดี ไรซ์ อ.หนองมะโมง	๒๕,๐๐๐,๐๐๐	๒๕,๙๖๔,๗๐๐	+๙๖๔,๗๐๐
๕.บจก.โรงสีเฮงเจริญธัญญกิจ อ.มโนรมย์	๒๐,๐๐๐,๐๐๐	๒๔,๑๓๙,๕๐๐	+๔,๑๓๙,๕๐๐
รวม	**๔๑๕,๙๐๐,๐๐๐**	**๔๕๕,๖๔๙,๔๕๐**	**๓๙,๗๔๙,๔๕๐**

การตรวจครั้งที่ ๕ (๓๑ มีนาคม ๒๕๖๙ - ๑ เมษายน ๒๕๖๙) โรงสีทำการยื่นตั๋วสัญญาใช้เงิน คณะทำงานฯ เข้าตรวจสอบสต๊อกข้าว จำนวน ๕ ราย ในพื้นที่ อำเภอสรรพยา อำเภอสรรคบุรี อำเภอหนองมะโมง และอำเภอมโนรมย์ ผลการตรวจสอบพบว่า ทุกโรงสียังมีปริมาณข้าวครอบคลุมตั๋วสัญญาใช้เงิน ดังนี้

โรงสี	ตั๋วสัญญาใช้เงิน (๑) (บาท)	ผลการตรวจ (๒) (บาท)	ผลต่าง (๒) – (๑) (บาท)
๑.บจก.ชัยนาทธัญญะชาติ อ.มโนรมย์	๖๓,๙๐๐,๐๐๐	๖๘,๒๖๒,๕๐๐	+๔,๓๖๒,๕๐๐
๒.บจก.เพชรพืชผลข้าวไทย อ.สรรคบุรี	๘๗,๐๐๐,๐๐๐	๑๐๐,๔๑๙,๘๐๐	+๑๓,๔๑๙,๘๐๐
๓.บจก.นครหลวงชัยนาท อ.สรรพยา	๒๒๐,๐๐๐,๐๐๐	๒๓๕,๓๙๔,๘๐๐	+๑๕,๓๙๔,๘๐๐
๔.บจก.จิรวดี ไรซ์ อ.หนองมะโมง	๒๕,๐๐๐,๐๐๐	๓๑,๒๕๗,๖๐๐	+๖,๒๕๗,๖๐๐
๕.บจก.โรงสีเฮงเจริญธัญญกิจ อ.มโนรมย์	๔๐,๐๐๐,๐๐๐	๕๘,๘๐๖,๐๐๐	+๑๘,๘๐๖,๐๐๐
รวม	**๔๓๕,๙๐๐,๐๐๐**	**๔๙๔,๑๔๐,๗๐๐**	**+๕๘,๒๔๐,๗๐๐**

การตรวจครั้งที่ ๖ (๒๘-๒๙ เมษายน ๒๕๖๙) โรงสีทำการยื่นตั๋วสัญญาใช้เงิน คณะทำงานฯ เข้าตรวจสอบสต๊อกข้าว จำนวน ๕ ราย ในพื้นที่ อำเภอสรรพยา อำเภอสรรคบุรี อำเภอหนองมะโมง และอำเภอมโนรมย์ ผลการตรวจสอบพบว่าทุกโรงสี ยังมีปริมาณข้าวครอบคลุมตั๋วสัญญาใช้เงิน ดังนี้

โรงสี	ตั๋วสัญญาใช้เงิน (๑) (บาท)	ผลการตรวจ (๒) (บาท)	ผลต่าง (๒) – (๑) (บาท)
๑.บจก.ชัยนาทธัญญะชาติ อ.มโนรมย์	๖๓,๙๐๐,๐๐๐	๗๑,๒๗๖,๒๕๐	+๗,๓๗๖,๒๕๐
๒.บจก.เพชรพืชผลข้าวไทย อ.สรรคบุรี	๘๗,๐๐๐,๐๐๐	๙๐,๖๘๕,๔๐๐	+๓,๖๘๕,๔๐๐
๓.บจก.นครหลวงชัยนาท อ.สรรพยา	๒๒๐,๐๐๐,๐๐๐	๒๔๒,๗๙๗,๕๐๐	+๒๒,๗๙๗,๕๐๐
๔.บจก.จิรวดี ไรซ์ อ.หนองมะโมง	๒๕,๐๐๐,๐๐๐	๒๙,๗๕๒,๘๐๐	+๔,๗๒๕,๘๐๐
๕.บจก.โรงสีเฮงเจริญธัญญกิจ อ.มโนรมย์	๔๐,๐๐๐,๐๐๐	๔๓,๒๓๙,๔๐๐	+๓,๒๓๙,๔๐๐
รวม	**๔๓๕,๙๐๐,๐๐๐**	**๔๗๗,๗๕๑,๓๕๐**	**+๔๑,๘๒๔,๓๕๐**

การตรวจครั้งที่ ๗ (๒๙ พฤษภาคม ๒๕๖๙) โรงสีทำการยื่นตั๋วสัญญาใช้เงิน คณะทำงานฯ เข้าตรวจสอบสต๊อกข้าว จำนวน ๓ ราย ในพื้นที่ อำเภอสรรพยา อำเภอหนองมะโมง และ อำเภอมโนรมย์ ผลการตรวจสอบพบว่า ทุกโรงสียังมีปริมาณข้าวครอบคลุมตั๋วสัญญาใช้เงิน ดังนี้

โรงสี	ตั๋วสัญญาใช้เงิน (๑) (บาท)	ผลการตรวจ (๒) (บาท)	ผลต่าง (๒) – (๑) (บาท)
๑.บจก.นครหลวงชัยนาท อ.สรรพยา	๒๒๐,๐๐๐,๐๐๐	๒๒๖,๙๔๑,๐๐๐	+๖,๙๔๑,๐๐๐
๒.บจก.จิรวดี ไรซ์ อ.หนองมะโมง	๒๕,๐๐๐,๐๐๐	๒๕,๒๕๓,๕๐๐	+๒๕๓,๕๐๐
๓.บจก.โรงสีเฮงเจริญธัญญกิจ อ.มโนรมย์	๔๐,๐๐๐,๐๐๐	๕๐,๒๘๔,๘๐๐	+๑๐,๒๘๔,๘๐๐
รวม	**๒๘๕,๐๐๐,๐๐๐**	**๓๐๒,๔๗๙,๓๐๐**	**+๑๗,๔๗๙,๓๐๐**

การตรวจครั้งที่ ๘ (๒๓ มิถุนายน ๒๕๖๙) โรงสีทำการยื่นตั๋วสัญญาใช้เงิน คณะทำงานฯ เข้าตรวจสอบสต๊อกข้าว จำนวน ๓ ราย ในพื้นที่ อำเภอสรรพยา อำเภอหนองมะโมง และอำเภอมโนรมย์ ดังนี้

โรงสี	ตั๋วสัญญาใช้เงิน (๑) (บาท)	ผลการตรวจ (๒) (บาท)	ผลต่าง (๒) – (๑) (บาท)
๑.บจก.นครหลวงชัยนาท อ.สรรพยา	๑๓๐,๐๐๐,๐๐๐	๑๓๖,๕๐๖,๙๕๐	+๖,๕๐๖,๙๕๐
๒.บจก.จิรวดี ไรซ์ อ.หนองมะโมง	๒๕,๐๐๐,๐๐๐	๓๑,๖๑๙,๒๕๐	+๖,๖๑๙,๒๕๐
๓.บจก.โรงสีเฮงเจริญธัญญกิจ อ.มโนรมย์	๑๐,๐๐๐,๐๐๐	๑๕,๙๖๔,๘๐๐	+๕,๙๖๔,๘๐๐
รวม	**๑๖๕,๐๐๐,๐๐๐**	**๑๘๔,๐๙๑,๐๐๐**	**+๕,๙๑๗,๒๐๐**

การตรวจครั้งที่ ๙ (๔ สิงหาคม ๒๕๖๙) โรงสีทำการยื่นตั๋วสัญญาใช้เงิน คณะทำงานฯ เข้าตรวจสอบสต๊อกข้าว จำนวน ๑ ราย ในพื้นที่ อำเภอสรรพยา ดังนี้

โรงสี	ตั๋วสัญญาใช้เงิน (๑) (บาท)	ผลการตรวจ (๒) (บาท)	ผลต่าง (๒) – (๑) (บาท)
๑.บจก.โรงสีนครหลวงชัยนาท อ.สรรพยา	๐	๒,๒๘๓,๖๐๐	+๒,๔๘๓,๖๐๐
รวม	**๐**	**๒,๒๘๓,๖๐๐**	**+๒,๔๘๓,๖๐๐**

ภาพกิจกรรม





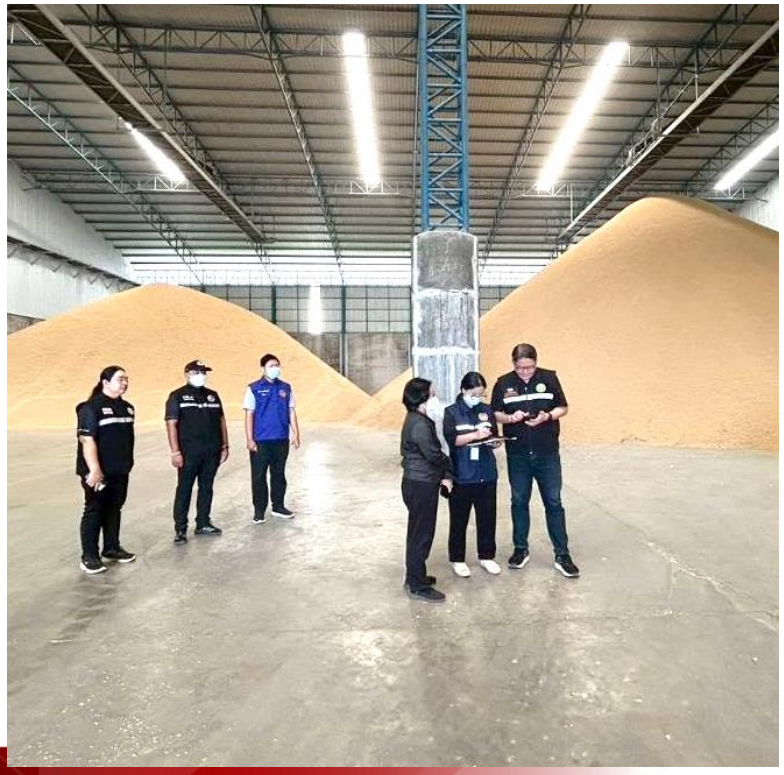





กลุ่มช่วยเหลือเกษตรกรและโครงการพิเศษ

๑. การจัดงานวันพระบิดาแห่งฝนหลวง

คณะรัฐมนตรี ได้มีมติเมื่อวันที่ ๒๐ สิงหาคม พุทธศักราช ๒๕๔๕ เฉลิมพระเกียรติพระบาทสมเด็จพระบรมชนกาธิเบศร มหาภูมิพลอดุลเดชมหาราช บรมนาถบพิตร ในฐานะที่ทรงเป็น “พระบิดาแห่งฝนหลวง” และได้กำหนดให้ วันที่ ๑๔ พฤศจิกายน ของทุกปีเป็น “วันพระบิดาแห่งฝนหลวง” เนื่องด้วยเมื่อวันที่ ๑๔ พฤศจิกายน ๒๔๙๘ เป็นวันที่พระองค์ทรงมีพระราชดำริที่จะนำความรู้ทางวิทยาศาสตร์ มาประยุกต์ใช้ในการบังคับเมฆให้เกิดเป็นฝน จนเกิดเป็นโครงการพระราชดำริฝนหลวง ขจัดปัดเป่าความทุกข์ยาก ให้แก่พสกนิกร ที่ประสบภัยแล้ง และเป็นองค์ประกอบ ในการบริหารจัดการทรัพยากรน้ำ ของประเทศจวบจนปัจจุบัน

กระทรวงเกษตรและสหกรณ์ได้มอบหมายให้สำนักงานเกษตรและสหกรณ์จังหวัดชัยนาท ดำเนินการจัดพิธีวางพานพุ่มดอกไม้สดถวายราชสักการะ พระบาทสมเด็จพระบรมชนกาธิเบศร มหาภูมิพลอดุลยเดชมหาราช บรมนาถบพิตร เนื่องในวันพระบิดาแห่งฝนหลวง ประจำปี ๒๕๖๘ วันศุกร์ที่ ๑๔ พฤศจิกายน ๒๕๖๘ ณ อาคารวิมลคุณากร ศาลากลางจังหวัดชัยนาท

ภาพกิจกรรม

พิธีวางพานพุ่มดอกไม้สดเนื่องในวันพระบิดาแห่งฝนหลวง ประจำปี พ.ศ. ๒๕๖๘
ในวันศุกร์ที่ ๑๔ พฤศจิกายน ๒๕๖๘
ประธานในพิธี นายวิษณุ วิทยวราวัฒน์ รองผู้ว่าราชการจังหวัดชัยนาท
พร้อมด้วยข้าราชการ มาพร้อมกัน อาคารวิมลคุณากร ศาลากลางจังหวัดชัยนาท





ภาพกิจกรรม













ภาพกิจกรรม










๒. โครงการหน่วยบำบัดทุกข์ บำรุงสุข สร้างรอยยิ้มให้ประชาชน จังหวัดชัยนาท

สำนักงานเกษตรและสหกรณ์จังหวัดชัยนาท ร่วมให้บริการทางวิชาการและถ่ายทอดเทคโนโลยีทางการเกษตร ด้านเศรษฐกิจพอเพียง ส่งเสริมการประกอบอาชีพด้านการเกษตรและการรวมกลุ่ม การให้ความรู้ด้านต่าง ๆ อาทิเช่น กองทุนหมุนเวียนเพื่อการกู้ยืมแก่เกษตรกรและผู้ยากจน กองทุนสงเคราะห์เกษตรกร รวมถึงสนับสนุนปัจจัยการผลิต เมล็ดพันธุ์ผัก อาทิเช่น คะน้ายอด ผักบุ้งแก้ว ผักชี เป็นต้น และต้นกล้าผักสวนครัว อาทิเช่น ต้นมะละกอ ต้นมะเขือ ต้นพริก เป็นต้น

จังหวัดชัยนาท ได้กำหนดแผนการจัดงานโครงการ“หน่วยบำบัดทุกข์ บำรุงสุข สร้างรอยยิ้มให้ประชาชน” จังหวัดชัยนาท ในปีงบประมาณ พ.ศ.๒๕๖๙ จำนวน ๘ ครั้ง เพื่อให้ประชาชนในท้องถิ่นที่ห่างไกล ซึ่งประกอบด้วยผู้ยากไร้ ผู้ด้อยโอกาส ผู้สูงอายุ คนพิการ และประชาชนทั่วไปได้รับประโยชน์จากการให้บริการของภาครัฐอย่างเท่าเทียมกัน โดยดำเนินการนำงานบริการไปช่วยเหลือและให้บริการประชาชนตามท้องที่ อำเภอต่าง ๆ ซึ่งเป็นการบูรณาการหน่วยงานภาครัฐ ภาคเอกชน องค์กรปกครองส่วนท้องถิ่น และผู้นำในท้องที่นำบริการของหน่วยงานไปร่วมให้บริการประชาชนในท้องที่ห่างไกลและประสบปัญหาในทุก ๆ ด้าน โดยเฉพาะอย่างยิ่งกลุ่มประชาชนผู้ยากไร้และผู้ด้อยโอกาสทางสังคม

วัตถุประสงค์ของโครงการ

๑. เพื่อนำการบริการของภาครัฐออกไปบริการแก่ประชาชนในท้องที่ห่างไกลและเสริมสร้าง ความสัมพันธ์อันดีระหว่างภาครัฐ องค์กรปกครองส่วนท้องถิ่น และภาคประชาชน

๒. เพื่อแก้ไขปัญหาความเดือดร้อนของประชาชนในทุก ๆ ด้าน และเป็นการช่วยเหลือให้ประชาชนสามารถเข้าถึงบริการของรัฐได้สะดวก รวดเร็ว รวมทั้งเป็นการลดภาระค่าใช้จ่ายของประชาชน ในการติดต่อราชการ และลดค่าครองชีพให้กับประชาชนในภาวะเศรษฐกิจปัจจุบัน

๓. เพื่อสร้างความสัมพันธ์อันดีระหว่างส่วนราชการ หน่วยงานของรัฐ กับประชาชน อันจะนำไปสู่การแก้ไขปัญหาต่าง ๆ ในพื้นที่ในภาพรวมต่อไปในอนาคต

เป้าหมายพื้นที่ให้บริการประจำปีงบประมาณ พ.ศ. ๒๕๖๙

ดำเนินการให้บริการแก่เกษตรกรในพื้นที่จังหวัดชัยนาท ๘ ครั้ง โดยเน้นพื้นที่ที่มีปัญหาทางการเกษตรหลากหลายและรุนแรง หรือพื้นที่ที่เป็นความต้องการของเกษตรกรโดยกำหนดแผนการให้บริการดังนี้

- ครั้งที่ ๑ วันพฤหัสบดีที่ ๑๘ ธันวาคม ๒๕๖๘ ณ วัดหางแขยง หมู่ที่ ๒ ตำบลหางน้ำสาคร อำเภอมโนรมย์ จังหวัดชัยนาท

ภาพกิจกรรม





ภาพกิจกรรม

- ครั้งที่ ๒ วันพฤหัสบดีที่ ๒๒ มกราคม ๒๕๖๙ ณ วัดถ้ำเขารังไก่ หมู่ที่ ๖ ตำบลสะพานหิน อำเภอหนองมะโมง จังหวัดชัยนาท





- ครั้งที่ ๓ วันพฤหัสบดีที่ ๑๒ มีนาคม ๒๕๖๙ ณ วัดสมอ หมู่ที่ ๓ ตำบลโพนางดำออก อำเภอสรรพยา จังหวัดชัยนาท





- ครั้งที่ ๔ วันพฤหัสบดีที่ ๙ เมษายน ๒๕๖๙ ณ วัดปากคลองมะขามเฒ่า หมู่ที่ ๑ ตำบลวัดมะขามเฒ่า อำเภอวัดสิงห์ จังหวัดชัยนาท





- ครั้งที่ ๕ วันพฤหัสบดีที่ ๑๔ พฤษภาคม ๒๕๖๙ ณ วัดโพธิ์งาม หมู่ที่ ๒ ตำบลดอนกำ อำเภอสรรคบุรี จังหวัดชัยนาท





ภาพกิจกรรม

- ครั้งที่ ๖ วันพฤหัสบดีที่ ๑๘ มิถุนายน ๒๕๖๙ ณ วัดหนองต่อ หมู่ที่ ๖ ตำบลหันคา อำเภอหันคา จังหวัดชัยนาท





- ครั้งที่ ๗ ในวันพฤหัสบดีที่ ๑๖ กรกฎาคม ๒๕๖๙ ณ องค์การบริหารส่วนตำบลกะบกเตี้ย หมู่ที่ ๓ ตำบลกะบกเตี้ย อำเภอเนินขาม จังหวัดชัยนาท





- ครั้งที่ ๘ ในวันพฤหัสบดีที่ ๒๐ สิงหาคม ๒๕๖๙ ณ วัดฝาง หมู่ที่ ๔ ตำบลชัยนาท อำเภอเมืองชัยนาท จังหวัดชัยนาท






๓. กองทุนสงเคราะห์เกษตรกร

สรุปผลการดำเนินงานของกองทุนสงเคราะห์เกษตรกร ที่ได้ดำเนินการในเขตพื้นที่จังหวัดชัยนาท รายละเอียดดังนี้

กิจกรรมการให้คำแนะนำกับกลุ่มเกษตรกร

๑. กลุ่มวิสาหกิจชุมชนศูนย์ปราชญ์ชาวบ้านไทยใจรักแผ่นดิน กลุ่มองค์กรเกษตรกร บ้านคลองใหญ่ อำเภอหันคา จังหวัดชัยนาท

๒. วิสาหกิจชุมชนกลุ่มเกษตรกรฟาร์มฟื้นฟูบ้านคลองคต อำเภอหันคา จังหวัดชัยนาท

๓. โครงการสนับสนุนเงินทุนเพื่อสร้างระบบน้ำในไร่นาของสมาชิกสถาบันเกษตรกร ระยะที่ ๒ จำนวน ๘ อำเภอ (เมืองชัยนาท หันคา สรรคบุรี วัดสิงห์ มโนรมย์ เนินขาม สรรพยา หนองมะโมง)

๔. โครงการสร้างความเข้มแข็งให้กับกลุ่มเกษตรกรเพื่อเข้าถึงแหล่งเงินทุนในการผลิตและการตลาด จำนวน ๔ อำเภอ (มโนรมย์ เนินขาม สรรพยา หนองมะโมง)

การดำเนินงานของคณะทำงานพิจารณากลั่นกรอง ติดตามและตรวจสอบผลการดำเนินโครงการที่ขอใช้เงินกองทุนสงเคราะห์เกษตรกรระดับจังหวัด

๑. กิจกรรมการประชุมคณะทำงานพิจารณากลั่นกรอง ติดตามและตรวจสอบผลการดำเนินโครงการที่ขอใช้เงินกองทุนสงเคราะห์เกษตรกรระดับจังหวัด ครั้งที่ ๑/๒๕๖๙ เมื่อวันอังคารที่ ๑๑ พฤศจิกายน ๒๕๖๘ ณ ห้องประชุมสำนักงานเกษตรและสหกรณ์จังหวัดชัยนาท เพื่อพิจารณาโครงการส่งเสริมการเลี้ยงโคนม ของวิสาหกิจชุมชนศูนย์ปราชญ์ชาวบ้านไทยใจรักแผ่นดิน กลุ่มองค์กรเกษตรบ้านคลองใหญ่ อำเภอหันคา จังหวัดชัยนาท และ โครงการเลี้ยงแกะเนื้อเพื่อทำการจำหน่าย ของวิสาหกิจชุมชนกลุ่มเกษตรฟาร์มฟื้นฟูบ้านคลองคตจังหวัดชัยนาท อำเภอหันคา จังหวัดชัยนาท

ภาพกิจกรรม









๒. กิจกรรมการประชุมคณะทำงานพิจารณากลั่นกรอง และติดตามผลการดำเนินโครงการที่ขอใช้เงินกองทุนสงเคราะห์เกษตรกรจังหวัดชัยนาท ครั้งที่ ๑/๒๕๖๙ เมื่อวันศุกร์ที่ ๑๓ กุมภาพันธ์ ๒๕๖๙ ณ ห้องประชุมสำนักงานเกษตรและสหกรณ์จังหวัดชัยนาท เพื่อพิจารณาโครงการเพิ่มศักยภาพการผลิตโคเนื้อคุณภาพดีหนองมะโมง กลุ่มวิสาหกิจชุมชนกลุ่มเกษตรกรผู้เลี้ยงสัตว์กลุ่มที่ ๒ อำเภอหนองมะโมง จังหวัดชัยนาท

ภาพกิจกรรม







๓. กิจกรรมการประชุมชี้แจงแนวทางการใช้เงินกองทุนสงเคราะห์เกษตรกรให้แก่สหกรณ์โคนมทั่วประเทศ เมื่อวันศุกร์ที่ ๒๐ กุมภาพันธ์ ๒๕๖๙ เข้าร่วมการประชุมชี้แจงแนวทางการใช้เงินกองทุนสงเคราะห์เกษตรกรให้แก่สหกรณ์โคนมทั่วประเทศ ผ่านการประชุมออนไลน์ระบบ Zoom Meeting จัดการประชุมโดยกองบริหารงานกองทุนสงเคราะห์เกษตรกร สำนักงานปลัดกระทรวงเกษตรและสหกรณ์

ภาพกิจกรรม





๔. กิจกรรมการประชุมชี้แจงแนวทางและหลักเกณฑ์การขอใช้เงินกองทุนสงเคราะห์เกษตรกรให้แก่กลุ่มวิสาหกิจชุมชน เมื่อวันพฤหัสบดีที่ ๑๔ พฤษภาคม ๒๕๖๙ เกษตรและสหกรณ์จังหวัดชัยนาท พร้อมด้วยเจ้าหน้าที่กลุ่มช่วยเหลือเกษตรกรและโครงการพิเศษ และเจ้าหน้าที่กลุ่มยุทธศาสตร์พัฒนาการเกษตร สำนักงานเกษตรและสหกรณ์จังหวัดชัยนาท ชี้แจงแนวทางและหลักเกณฑ์การขอใช้เงินกองทุนสงเคราะห์เกษตรกร ให้แก่กลุ่มวิสาหกิจชุมชน อำเภอหันคา จังหวัดชัยนาท จำนวน ๒ กลุ่ม เพื่อการขอรับการสนับสนุนเงินกองทุนฯ ในการดำเนินการปลูกปาล์มน้ำมัน ณ ห้องประชุมสำนักงานเกษตรและสหกรณ์จังหวัดชัยนาท

ภาพกิจกรรม





๕. กิจกรรมการประชุมแลกเปลี่ยนเรียนรู้และสร้างความเข้าใจในภารกิจของกองทุนสงเคราะห์เกษตรกรผ่านระบบ Zoom Meeting เพื่อเสริมสร้างความรู้ ความเข้าใจเกี่ยวกับบทบาท ภารกิจ หลักเกณฑ์และแนวทางการสนับสนุนภารกิจกองทุนฯ ตลอดจนเปิดโอกาสให้เจ้าหน้าที่ได้แลกเปลี่ยนประสบการณ์ ปัญหา อุปสรรค และแนวทางการดำเนินงานร่วมกันอันจะนำไปสู่การประสานความร่วมมือและการประชาสัมพันธ์ภารกิจกองทุนไปสู่เกษตรกรและองค์กรเกษตรในระดับพื้นที่ได้อย่างมีประสิทธิภาพ ซึ่งจัดการประชุมโดยกองบริหารงานกองทุนสงเคราะห์เกษตรกร

ภาพกิจกรรม






๔. โครงการคลินิกเกษตรเคลื่อนที่

โครงการคลินิกเกษตรเคลื่อนที่ในพระราชานุเคราะห์ สมเด็จพระบรมโอรสาธิราช ฯ สยามมกุฎราชกุมาร ประจำปีงบประมาณ พ.ศ. ๒๕๖๙

สำนักงานเกษตรและสหกรณ์จังหวัดชัยนาท ร่วมให้บริการทางวิชาการและถ่ายทอดเทคโนโลยีทางการเกษตรด้านเศรษฐกิจพอเพียง ส่งเสริมการประกอบอาชีพด้านการเกษตรและการรวมกลุ่ม การให้ความรู้ด้านต่าง ๆ อาทิเช่น กองทุนหมุนเวียนเพื่อการกู้ยืมแก่เกษตรกรและผู้ยากจน กองทุนสงเคราะห์เกษตรกร รวมถึงสนับสนุนปัจจัยการผลิต เมล็ดพันธุ์ผัก อาทิเช่น คะน้ายอด ผักบุ้งแก้ว ผักชี เป็นต้น และต้นกล้าผักสวนครัว อาทิเช่น ต้นมะละกอ ต้นมะเขือ ต้นพริก เป็นต้น

จังหวัดชัยนาท ได้กำหนดแผนการจัดงานโครงการคลินิกเกษตรเกษตรเคลื่อนที่ ในปีงบประมาณ พ.ศ.๒๕๖๙ จำนวน ๔ ครั้ง โดยคลินิกเกษตรเคลื่อนที่ฯ เป็นวิธีการดำเนินงานอย่างหนึ่งที่สามารถทำให้การบริการทางวิชาการและการถ่ายทอดเทคโนโลยีทางการเกษตรของกระทรวงเกษตรและสหกรณ์ บรรลุผลสำเร็จตามภารกิจที่รับผิดชอบ โดยเป็นการปฏิบัติงานในเชิงรุกที่ทำให้เกษตรกรในพื้นที่เป้าหมายที่มีปัญหาได้รับบริการทางการเกษตรอย่างรวดเร็ว ทั่วถึงและครบถ้วน เช่น การวิเคราะห์ดิน การวินิจฉัยโรคพืช โรคสัตว์ โรคสัตว์น้ำ และการให้วัคซีนป้องกันโรค รวมถึงการถ่ายทอดเทคโนโลยีและฝึกอบรมความรู้การเกษตรเสริม ของหน่วยงานต่างๆ ในแต่ละสาขา ทั้งด้านพืช สัตว์ ประมง ดิน และน้ำ ฯลฯ พร้อมด้วยอุปกรณ์และเครื่องมือทางวิชาการด้านต่างๆ มาให้บริการในคลินิกเกษตร

วัตถุประสงค์ของโครงการ

๑. เพื่อให้เกษตรกรที่มีปัญหาด้านการเกษตรในพื้นที่ห่างไกล สามารถเข้าถึงการบริการทางวิชาการ และได้รับการแก้ไขปัญหาด้านการเกษตรอย่างครบวงจรในคราวเดียวกัน

๒. เพื่อบูรณาการความร่วมมือระหว่างหน่วยงานวิชาการ หน่วยงานส่งเสริม และศูนย์บริการและถ่ายทอดเทคโนโลยีการเกษตรประจำตำบล ในการให้บริการ และแก้ไขปัญหาทางการเกษตรร่วมกัน

เป้าหมายพื้นที่ให้บริการประจำปีงบประมาณ พ.ศ. ๒๕๖๙

ดำเนินการให้บริการแก่เกษตรกรในพื้นที่จังหวัดชัยนาท ๔ ครั้ง โดยเน้นพื้นที่ที่มีปัญหาทางการเกษตรหลากหลายและรุนแรง หรือพื้นที่ที่เป็นความต้องการของเกษตรกรโดยกำหนดแผนการให้บริการดังนี้

- ครั้งที่ ๑ วันศุกร์ที่ ๒๖ ธันวาคม ๒๕๖๘ ณ วัดปทุมธาราม หมู่ที่ ๒ ตำบลหนองบัว อำเภอวัดสิงห์ จังหวัดชัยนาท จำนวน ๒๐๐ ราย

ภาพกิจกรรม







- ครั้งที่ ๒ วันพฤหัสบดีที่ ๑๙ มีนาคม ๒๕๖๙ ณ หอประชุมที่ว่าการอำเภอเนินขาม หมู่ที่ ๑๔ ตำบลเนินขาม อำเภอเนินขาม จังหวัดชัยนาท จำนวน ๒๐๐ ราย

ภาพกิจกรรม





- ครั้งที่ ๓ วันพฤหัสบดีที่ ๒๑ พฤษภาคม ๒๕๖๙ ณ องค์การบริหารส่วนตำบลท่าฉนวน หมู่ที่ ๒ ตำบลท่าฉนวน อำเภอมโนรมย์ จังหวัดชัยนาท จำนวน ๒๐๐ ราย

ภาพกิจกรรม





- ครั้งที่ ๔ ในวันพฤหัสบดีที่ ๒๓ กรกฎาคม ๒๕๖๙ ณ โรงเรียนบางไก่เถื่อน (ตันติวิสิษฐ์ประชานุกูล) หมู่ที่ ๓ ตำบลตลุก อำเภอสรรพยา จังหวัดชัยนาท จำนวน ๒๐๐ ราย

ภาพกิจกรรม





๕. โครงการอันเนื่องมาจากพระราชดำริในเขตพื้นที่จังหวัดชัยนาท

๑. ศูนย์เรียนรู้การเกษตรแบบพึ่งพาตนเองบ้านเนินขาม อันเนื่องมาจากพระราชดำริ อำเภอเนินขาม จังหวัดชัยนาท

ความเป็นมา

ด้วยพันโทหญิงสิริณัฏฐ์ อินทรสุวรรณ บ้านเลขที่ ๘๐/๕๖ อาคารสงเคราะห์กองทัพบก ถนนทหาร แขวงถนนนครไชยศรี เขตดุสิต กรุงเทพมหานคร ได้ขอพระราชทานพระบรมราชวโรกาสเข้าเฝ้าฯ น้อมเกล้าฯ ถวายที่ดิน ตั้งอยู่ที่ตำบลเนินขาม อำเภอหันคา จังหวัดชัยนาท เนื้อที่ ๖ ไร่ ๒ งาน ๔๖ ตารางวา ตามหนังสือสำนักราชเลขาธิการ ที่ รล ๐๐๐๙.๓/๓๙๘ ลงวันที่ ๑๐ มกราคม ๒๕๕๑ ใช้ประโยชน์เป็นศูนย์พัฒนาเด็กเล็กและแปลงสาธิตการเกษตรปลอดสารพิษ เพื่อบริการชุมชน

๒. โครงการศูนย์สาธิตการเกษตรแบบผสมผสาน อันเนื่องมาจากพระราชดำริจังหวัดชัยนาท

ความเป็นมา

เมื่อปี ๒๕๔๒ นายศุภชัย ผดุงเจริญ อยู่บ้านเลขที่ ๗๑ ซอยหัสดินเสรี ถนนสุทธิสารวินิจฉัย เขตห้วยขวาง กรุงเทพมหานคร ได้มีหนังสือแจ้งมายัง สำนักงานคณะกรรมการพิเศษเพื่อประสานงานโครงการอันเนื่องมาจากพระราชดำริ (สำนักงาน กปร.) มีความประสงค์จะน้อมเกล้าถวายที่ดิน จำนวน ๔๑-๓-๒๐ ไร่ ตั้งอยู่บ้านหนองยาง หมู่ที่ ๒ ตำบลสุขเดือนห้า กิ่งอำเภอเนินขาม จังหวัดชัยนาท ให้กับมูลนิธิชัยพัฒนา และเมื่อวันที่ ๑๓ พฤษภาคม ๒๕๔๒ ทางมูลนิธิฯ ได้มีมติให้ดำเนินการจดทะเบียนเป็นคำมั่นจะรับพื้นที่ดังกล่าวเป็นของมูลนิธิฯและจะโอนให้กับมูลนิธิฯ ได้ภายในเดือนเมษายน ๒๕๔๓ เพื่อดำเนินการพัฒนาพื้นที่แปลงดังกล่าวให้เป็นศูนย์พัฒนาการเกษตรตามแนวพระราชดำริ

หลังจากมูลนิธิชัยพัฒนาได้มีมติรับพื้นที่ของนายศุภชัย ผดุงเจริญ เป็นของมูลนิธิฯ แล้วทางสำนักงาน กปร. ได้ประสานงานกับกรมวิชาการเกษตร สำนักงานจังหวัดชัยนาทและหน่วยงานอื่นๆ ที่เกี่ยวข้องได้ร่วมกันวางแผนการพัฒนาพื้นที่เป็นศูนย์สาธิตการเกษตรแบบผสมผสาน

๓. โครงการพัฒนาการปรับปรุงบำรุงดินสำหรับการทำนา บ้านเด่นใหญ่ อันเนื่องมาจากพระราชดำริ จังหวัดชัยนาท

ความเป็นมา

พระบาทสมเด็จพระเจ้าอยู่หัวโปรดเกล้าฯ พระราชทานที่ดินซึ่งน้อมเกล้าถวายที่ดินโดยนางพรรณี ธรรมวิจิตรเดช เนื้อที่ ๓๐ ไร่ ๗๒ ตารางวา ตั้งอยู่หมู่ที่ ๑ ตำบลเด่นใหญ่ อำเภอหันคา จังหวัดชัยนาท ให้มูลนิธิชัยพัฒนาทำเป็นแปลงสาธิตการปรับปรุงบำรุงดินสำหรับการทำนาให้ได้ผลผลิตสูง เพื่อเป็นตัวอย่างให้กับเกษตรกรตัวในพื้นที่และบริเวณใกล้เคียงเข้ามาศึกษาดูงานและพิจารณาใช้ในการปลูกข้าวของตนเองได้ต่อไป

๔. โครงการอนุรักษ์พันธุกรรมพืชอันเนื่องมาจากพระราชดำริ สมเด็จพระเทพรัตนราชสุดาฯ สยามบรมราชกุมารี จังหวัดชัยนาท

ความเป็นมา

เนื่องจากทรัพยากรในธรรมชาติถูกบุกรุกทำลายเพิ่มมากขึ้น จากการขยายตัวของชุมชนซึ่งเป็นผลมาจากการเพิ่มขึ้นของประชากร และการพัฒนาประเทศ ได้แก่ การสร้างเขื่อน หรือการสร้างอ่างเก็บน้ำ ทำให้พื้นที่บางส่วนถูกน้ำท่วม ศูนย์วิจัยพืชไร่ชัยนาท ได้ร่วมสนองพระราชดำริและให้การสนับสนุนโครงการฯ โดยได้ ร่วมปฏิบัติงานกับเจ้าหน้าที่ในโครงการอนุรักษ์พันธุกรรมพืชอันเนื่องมาจากพระราชดำริ สมเด็จพระเทพรัตนราชสุดาฯ สยามบรมราชกุมารี (อพ.สธ.) สำรวจเก็บรวบรวมพันธุ์พืชสมุนไพร และไม้พื้นเมืองที่ใช้เป็นอาหาร บริเวณพื้นที่ที่ดำเนินการสร้างอ่างเก็บน้ำลำตะเพิน อำเภอด่านช้าง จังหวัดสุพรรณบุรี ระหว่างวันที่ ๒-๕ พฤศจิกายน ๒๕๓๖ ได้พันธุ์ไม้จำนวน ๒๘๗ ต้น ส่วนหนึ่งจำนวน ๒๑๖ ต้น ได้นำไปปลูกรวบรวมที่สวนป่าสมุนไพรเฉลิมพระเกียรติ ๖๐ พรรษา ซึ่งอยู่ภายในบริเวณพื้นที่แปลงทดลองและขยายพันธุ์พืชดงเกณฑ์หลวง อำเภอวัดสิงห์ จังหวัดชัยนาท ซึ่งเป็นแปลงทดลองที่อยู่ในความรับผิดชอบของศูนย์วิจัยพืชไร่ชัยนาท ตั้งอยู่ระหว่างเส้นละติจูดที่ ๑๕ องศา ๑๕ ลิปดาเหนือ เส้นลองติจูด ที่ ๑๐๐ องศา ๑๕ ลิปดาตะวันออก มีพื้นที่ ประมาณ ๒ ไร่ สภาพดินเป็นดินร่วนทราย

๕. โครงการอันเนื่องมาจากพระราชดำริแก้มลิงท่าฉนวน พร้อมระบบระบายน้ำ ตำบลท่าฉนวน อำเภอมโนรมย์ จังหวัดชัยนาท

ความเป็นมา

ด้วยนายพิมาน นิ่มเมือง ผู้ใหญ่บ้านหมู่ที่ ๙ บ้านสะพานหิน,ราษฎรหมู่ที่ ๔ บ้านหลั่น และหมู่ที่ ๕ บ้านหัวยาง พร้อมด้วยพระภิกษุวัดโพธิ์นิมิต ตำบลท่าฉนวน อำเภอมโนรมย์ จังหวัดชัยนาท ได้รับปัญหาเดือดร้อนจากปัญหาอุทกภัยที่มีผลกระทบต่อพื้นที่บ้านเรือน และพื้นที่การเกษตรเป็นประจำทุกปี ประกอบกับเมื่อปี พ.ศ.๒๕๕๔ เกิดอุทกภัยใหญ่ในพื้นที่จังหวัดชัยนาท ทำให้มีน้ำขังในพื้นที่เป็นระยะเวลายาวนานถึง ๖ เดือน ราษฎร์ได้รับความเดือดร้อนเป็นอย่างมาก สำนักงานคณะกรรมการพิเศษเพื่อประสานงานโครงการอันเนื่องมาจากพระราชดำริ (สำนักงาน กปร.) ได้มีหนังสือที่ กร ๐๐๒/๑๒๐ ลงวันที่ ๑๖ มกราคม ๒๕๕๕ ถึงกรมชลประทาน ให้พิจารณาความเหมาะสม “พระบาทสมเด็จพระเจ้าอยู่หัว ทรงรับไว้เป็นโครงการอันเนื่องมาจากพระราชดำริ เมื่อวันที่ ๗ ธันวาคม พ.ศ. ๒๕๕๕” ต่อมาได้รับอนุมัติงบประมาณให้ดำเนินการก่อสร้าง

ในปีงบประมาณ พ.ศ. ๒๕๖๗ สำนักงานเกษตรและสหกรณ์จังหวัดชัยนาท ได้ลงพื้นที่ติดตามผลการดำเนินงานและความก้าวหน้า รายละเอียดดังนี้

๑. ศูนย์เรียนรู้การเกษตรแบบพึ่งพาตนเองบ้านเนินขาม อันเนื่องมาจากพระราชดำริ อำเภอเนินขาม จังหวัดชัยนาท ลงพื้นที่ติดตามผลการดำเนินงานและความก้าวหน้า วันที่ ๖ มีนาคม พ.ศ. ๒๕๖๘

๒. โครงการศูนย์สาธิตการเกษตรแบบผสมผสาน อันเนื่องมาจากพระราชดำริจังหวัดชัยนาท ลงพื้นที่ติดตามผลการดำเนินงานและความก้าวหน้า วันที่ ๖ มีนาคม พ.ศ. ๒๕๖๘

๓. โครงการพัฒนาการปรับปรุงบำรุงดินสำหรับการทำนา บ้านเด่นใหญ่ อันเนื่องมาจากพระราชดำริ จังหวัดชัยนาท ลงพื้นที่ติดตามผลการดำเนินงานและความก้าวหน้า วันที่ ๖ มีนาคม พ.ศ. ๒๕๖๘

๔. โครงการอนุรักษ์พันธุกรรมพืชอันเนื่องมาจากพระราชดำริสมเด็จพระเทพรัตนราชสุดาฯ สยามบรมราชกุมารี จังหวัดชัยนาท ลงพื้นที่ติดตามผลการดำเนินงานและความก้าวหน้า วันที่ ๗ มีนาคม พ.ศ. ๒๕๖๘

๕. โครงการอันเนื่องมาจากพระราชดำริแก้มลิงท่าฉนวน พร้อมระบบระบายน้ำ ตำบลท่าฉนวน อำเภอมโนรมย์ จังหวัดชัยนาท ลงพื้นที่ตรวจเยี่ยมผลการดำเนินงาน วันที่ ๗ มีนาคม พ.ศ. ๒๕๖๘

โครงการศูนย์สาธิตการเกษตรแบบผสมผสาน อันเนื่องมาจากพระราชดำริจังหวัดชัยนาท
หมู่ที่ ๒ ตำบลสุขเดือนห้า อำเภอเนินขาม จังหวัดชัยนาท






ศูนย์เรียนรู้การเกษตรแบบพึ่งพาตนเอง บ้านเนินขามอันเนื่องมาจากพระราชดำริ
บ้านหนองระกำ หมู่ที่ ๖ ตำบลเนินขาม อำเภอเนินขาม จังหวัดชัยนาท






โครงการปรับปรุงบำรุงดินสำหรับการทำนาบ้านเด่นใหญ่ อันเนื่องมาจากพระราชดำริ จังหวัดชัยนาท
หมู่ที่ ๑ ตำบลเด่นใหญ่ อำเภอหันคา จังหวัดชัยนาท






โครงการอนุรักษ์พันธุกรรมพืชอันเนื่องมาจากพระราชดำริ
สมเด็จพระเทพรัตนราชสุดาฯ สยามบรมราชกุมารี จังหวัดชัยนาท






โครงการอันเนื่องมาจากพระราชดำริแก้มลิงท่าฉนวน พร้อมระบบระบายน้ำ
ตำบลท่าฉนวน อำเภอมโนรมย์ จังหวัดชัยนาท



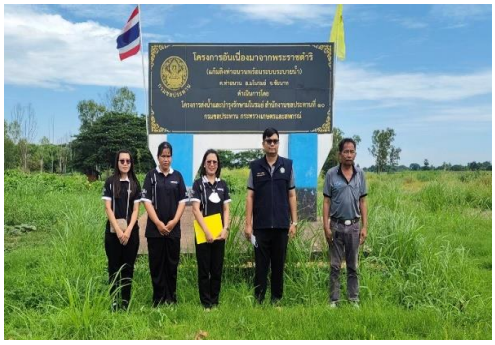





๖. ศูนย์ติดตามและแก้ไขปัญหาภัยพิบัติด้านการเกษตรจังหวัดชัยนาท

จังหวัดชัยนาท เป็นจังหวัดหนึ่งที่มีพื้นที่เสี่ยงภัย ประสบปัญหาภัยพิบัติด้านการเกษตรเป็นประจำ ได้แก่ ปัญหาภัยแล้งและฝนทิ้งช่วง ปัญหาอุทกภัย วาตภัย ซึ่งสร้างความเสียหายต่อพื้นที่การเกษตร และผลิตผลทางการเกษตรเป็นจำนวนมาก เพื่อให้การป้องกันและลดผลกระทบจากภัยพิบัติด้านการเกษตร รวมถึงการช่วยเหลือเกษตรกรผู้ประสบภัยได้ทันท่วงที ศูนย์ติดตามและแก้ไขปัญหาภัยพิบัติด้านการเกษตรจังหวัดชัยนาท จึงได้จัดทำแผนป้องกันและบรรเทาสาธารณภัยด้านการเกษตร ในช่วงฤดูแล้ง ปี ๒๕๖๙ (ช่วงเดือนพฤศจิกายน ๒๕๖๘ – เมษายน ๒๕๖๙) และแผนป้องกันและบรรเทาสาธารณภัยด้านการเกษตรในช่วงฤดูฝน ปี ๒๕๖๙ จังหวัดชัยนาท (ช่วงเดือนพฤษภาคม ๒๕๖๙ – ตุลาคม ๒๕๖๙) โดยแบ่งเป็นการดำเนินการออกเป็น ๓ ด้าน คือ ด้านการป้องกันและเตรียมความพร้อมเพื่อลดผลกระทบ ด้านการเผชิญเหตุ และด้านการฟื้นฟูให้ดีกว่าเดิม โดยให้หน่วยงานที่เกี่ยวข้องใช้เป็นกรอบ แนวทางการดำเนินงานในการป้องกันและบรรเทาความเสียหายต่อพื้นที่การเกษตร ตลอดจนให้การช่วยเหลือบรรเทาความเดือดร้อน สู่การปฏิบัติได้อย่างเป็นรูปธรรม และช่วยเหลือเกษตรกรได้อย่างรวดเร็ว และมีประสิทธิภาพ

ดังนั้น เพื่อให้การป้องกันและลดผลกระทบจากภัยพิบัติด้านการเกษตร สำนักงานเกษตรและสหกรณ์จังหวัดชัยนาท ได้มีการจัดประชุมคณะกรรมการบริหารศูนย์ติดตามและแก้ไขปัญหาภัยพิบัติด้านการเกษตรจังหวัดชัยนาท ในปีงบประมาณ พ.ศ. ๒๕๖๙ จำนวน ๔ ครั้ง ดังนี้

- ครั้งที่ ๑ เมื่อวันศุกร์ที่ ๑๒ ธันวาคม ๒๕๖๘
- ครั้งที่ ๒ เมื่อวันพฤหัสบดีที่ ๑๑ มิถุนายน พ.ศ. ๒๕๖๙

เพื่อจัดทำแผนป้องกันและบรรเทาสาธารณภัยด้านการเกษตร (ในช่วงฤดูแล้ง, ในช่วงฤดูฝน) ปี ๒๕๖๙ จังหวัดชัยนาท และประชาสัมพันธ์แจ้งเตือนภัยเฝ้าระวังพื้นที่เสี่ยงภัยด้านการเกษตร ผ่านเว็บไซต์ของสำนักงานเกษตรและสหกรณ์จังหวัดชัยนาท อีกหนึ่งช่องทางด้วย รวมทั้งลงพื้นที่ติดตามสถานการณ์ และให้คำปรึกษาทางด้านการเกษตร เพื่อลดการสูญเสียผลผลิตทางการเกษตร





ภาพกิจกรรม


สำนักงานเกษตรและสหกรณ์จังหวัดชัยนาท
สำนักงานปลัดกระทรวงเกษตรและสหกรณ์




สำนักงานเกษตรและสหกรณ์จังหวัดชัยนาท
สำนักงานปลัดกระทรวงเกษตรและสหกรณ์











การประชุมคณะทำงานพิจารณากลั่นกรองการดำเนินการให้ความช่วยเหลือผู้ประสบภัยพิบัติกรณีฉุกเฉินด้านการเกษตร ปีงบประมาณ พ.ศ. ๒๕๖๙ จำนวน ๒ ครั้ง ดังนี้

ครั้งที่ ๑ เมื่อวันจันทร์ที่ ๑๐ พฤศจิกายน พ.ศ. ๒๕๖๘ โดยการให้ความช่วยเหลือเกษตรกรผู้ประสบอุทกภัยจากการประชุม (ก.ช.ภ.จ.) เมื่อวันที่ ๑๒ พฤศจิกายน ๒๕๖๘ โดยมีผลการให้ความช่วยเหลือเกษตรกร

- ด้านพืช เกษตรกร ๑๑๒ ราย พื้นที่เสียหาย ๓๓๖.๗๕ ไร่ วงเงินช่วยเหลือ ๘๗๒,๙๔๗ บาท
- ด้านประมง เกษตรกร ๑๗ ราย พื้นที่เสียหาย ๑๒.๘๘ ไร่ ๕๐๑ ตรม. วงเงินช่วยเหลือ ๒๔๔,๖๔๘.๗๕ บาท
- ด้านปศุสัตว์ เกษตรกร ๒ ราย ไก่พื้นเมืองเสียหาย ๗๗ ตัว วงเงินช่วยเหลือ ๕,๕๖๐ บาท

ครั้งที่ ๒ เมื่อวันศุกร์ที่ ๑๙ ธันวาคม พ.ศ. ๒๕๖๘ การให้ความช่วยเหลือเกษตรกรผู้ประสบอุทกภัยจากการประชุม (ก.ช.ภ.จ.) เมื่อวันที่ ๒๕ ธันวาคม ๒๕๖๘ โดยมีผลการให้ความช่วยเหลือเกษตรกร

- ด้านพืช เกษตรกร ๑๘๓ ราย พื้นที่เสียหาย ๔๖๒.๘๗๕ ไร่ วงเงินช่วยเหลือ ๑,๒๑๕,๖๕๙ บาท
- ด้านประมง เกษตรกร ๑๕ ราย พื้นที่เสียหาย ๓๓.๑๐ ไร่ ๕๖ ตรม. วงเงินช่วยเหลือ ๑๗๕,๕๘๒.๒๐ บาท
- ด้านปศุสัตว์ เกษตรกร ๒๓ ราย (แพะ ๑๔ ตัว แกะ ๓ ตัว ไก่พื้นเมือง ๕๐๒ ตัว เป็ดไข่ ๑๐ ตัว เป็ดเนื้อ ๕ ตัว แปลงหญ้า ๓๑ ไร่) วงเงินช่วยเหลือ ๑๔๕,๓๙๐ บาท

การให้ความช่วยเหลือเกษตรกร ๓๕๒ ราย พื้นที่เสียหาย ๘๗๖.๖๐ ไร่ ๕๕๗ ตรม. วงเงินช่วยเหลือ ๒,๖๕๙,๗๘๖.๙๕ บาท (สองล้านหกแสนห้าหมื่นเก้าพันเจ็ดร้อยแปดสิบหกบาทเก้าสิบห้าสตางค์)

ภาพกิจกรรม









๗. กองทุนหมุนเวียนเพื่อการกู้ยืมแก่เกษตรกรและผู้ยากจน

สำนักงานเกษตรและสหกรณ์จังหวัดชัยนาท ได้ดำเนินการช่วยเหลือเกษตรกรจังหวัดชัยนาท ผ่านกองทุนหมุนเวียนเพื่อการกู้ยืมแก่เกษตรกรและผู้ยากจน ดังนี้

๑. เกษตรกรขอรับคำแนะนำ ปรึกษาหารือ/รับเรื่องการขอกู้เงินกองทุนหมุนเวียนเพื่อการกู้ยืมแก่เกษตรกรและผู้ยากจน จำนวน ๑๐ ราย

๒. สำนักงานเกษตรและสหกรณ์จังหวัดชัยนาท ร่วมบูรณาการกับ สำนักงาน ธ.ก.ส. จังหวัดชัยนาท และ ธ.ก.ส. สาขา ในการติดตามลูกหนี้กองทุนหมุนเวียนเพื่อการกู้ยืมแก่เกษตรกรและผู้ยากจน และให้คำแนะนำด้านการเกษตรแก่เกษตรกรกลุ่มเป้าหมาย รวมทั้งสิ้นจำนวน ๓๕ ราย ดังนี้

อำเภอเมืองชัยนาท	จำนวน ๓ ราย	อำเภอสรรคบุรี	จำนวน ๘ ราย
อำเภอหันคา	จำนวน ๑๖ ราย	อำเภอหนองมะโมง	จำนวน ๑ ราย
อำเภอวัดสิงห์	จำนวน ๔ ราย	อำเภอสรรพยา	จำนวน ๒ ราย
อำเภอเนินขาม	จำนวน ๑ ราย		

๓. ลูกหนี้กองทุนหมุนเวียนเพื่อการกู้ยืมแก่เกษตรกรและผู้ยากจน ได้ชำระเงินต้นและดอกเบี้ย (ปิดบัญชี) จำนวน ๒ ราย ในปีงบประมาณ ๒๕๖๙ ดังนี้

อำเภอสรรคบุรี	จำนวน ๑ ราย
อำเภอหันคา	จำนวน ๑ ราย

ภาพกิจกรรม








กลุ่มสารสนเทศการเกษตร

๑. การดำเนินงานศูนย์บริการข้อมูลด้านการเกษตรและสหกรณ์ของจังหวัดชัยนาท

๑.๑ ระบบฐานข้อมูลด้านการเกษตรรายจังหวัด (Black-end)

ตามที่สำนักงานปลัดกระทรวงเกษตรและสหกรณ์ได้ดำเนินโครงการพัฒนาศูนย์ให้บริการภาครัฐเพื่อประชาชนแบบครบวงจรแบบเบ็ดเสร็จ ซึ่งรวมถึงการพัฒนาระบบฐานข้อมูลด้านการเกษตรรายจังหวัด (Black-end) ประกอบด้วย ระบบข้อมูลพื้นฐานด้านการเกษตรรายจังหวัด (Provinfo) ระบบข้อมูลการบริหารจัดการสินค้าเกษตรที่สำคัญของจังหวัด (Agricenter Product) ระบบข้อมูลการติดตามแผนงานโครงการรายจังหวัด (Action Plan) และระบบรายงานผลภัยพิบัติด้านเกษตร (Report) เพื่อใช้สำหรับขับเคลื่อนภารกิจด้านการเกษตรและสหกรณ์ในระดับพื้นที่ โดยสามารถเข้าใช้งานฐานข้อมูลด้านการเกษตรรายจังหวัด (Black-end) ได้ผ่านทาง URL : https://agricenter.opsmoac.go.th/ โดยมอบหมายให้เจ้าหน้าที่ที่เกี่ยวข้องดำเนินการรายงานผลการดำเนินงานผ่านแพลตฟอร์มที่กำหนด

กลุ่มสารสนเทศการเกษตร ได้รับมอบหมายให้ดำเนินการระบบฐานข้อมูล จำนวน ๒ ระบบ ได้แก่

๑. ระบบข้อมูลพื้นฐานด้านการเกษตรรายจังหวัด (Provinfo) โดยดำเนินการปรับปรุงข้อมูลพื้นฐานด้านการเกษตร ข้อมูลทั่วไปของจังหวัด ประกอบด้วยข้อมูลทางกายภาพของจังหวัด ข้อมูลด้านการปกครองของจังหวัด ข้อมูลด้านโครงสร้างพื้นฐานและสาธารณูปโภค และข้อมูลด้านเศรษฐกิจของจังหวัด และรายงานความก้าวหน้าประจำเดือนตามแนวทางการดำเนินงานและรายงานผลของศูนย์ข้อมูลด้านการเกษตรและสหกรณ์จังหวัด ผ่านระบบ Google Form

๒. ระบบข้อมูลการบริหารจัดการสินค้าเกษตรที่สำคัญของจังหวัด (Agricenter Product) โดยดำเนินการจัดเก็บและบันทึกข้อมูลสินค้าเกษตรที่สำคัญของจังหวัดเข้าสู่ระบบ Agricenter Product ตามแนวทางการจัดเก็บข้อมูลเพื่อการบริหารจัดการสินค้าเกษตรที่สำคัญของจังหวัด ซึ่งจังหวัดชัยนาทรายงานสินค้าเกษตรที่สำคัญจำนวน ๖ ชนิดสินค้า ได้แก่ ข้าวนาปี ข้าวนาปรัง มันสำปะหลังโรงงาน อ้อยโรงงาน ส้มโอขาวแตงกวา และโคเนื้อ ซึ่งการรายงานผลการดำเนินงานรายเดือนจะดำเนินการผ่านระบบ Google Form แบ่งออกเป็น ๒ ส่วน ดังนี้

๒.๑ การรายงานผลการคัดเลือกชนิดสินค้าเกษตรที่สำคัญของจังหวัด ที่จะบันทึกในระบบ Agricenter Product ประจำปีงบประมาณ ดำเนินการ ๑ ครั้ง/ปี

๒.๒ การรายงานผลการบันทึกข้อมูลปริมาณผลผลิตสินค้าเกษตรที่สำคัญของจังหวัดในระบบ Agricenter Product (รายเดือน) ดำเนินการ ๑๒ ครั้ง/ปี

ภาพกิจกรรม

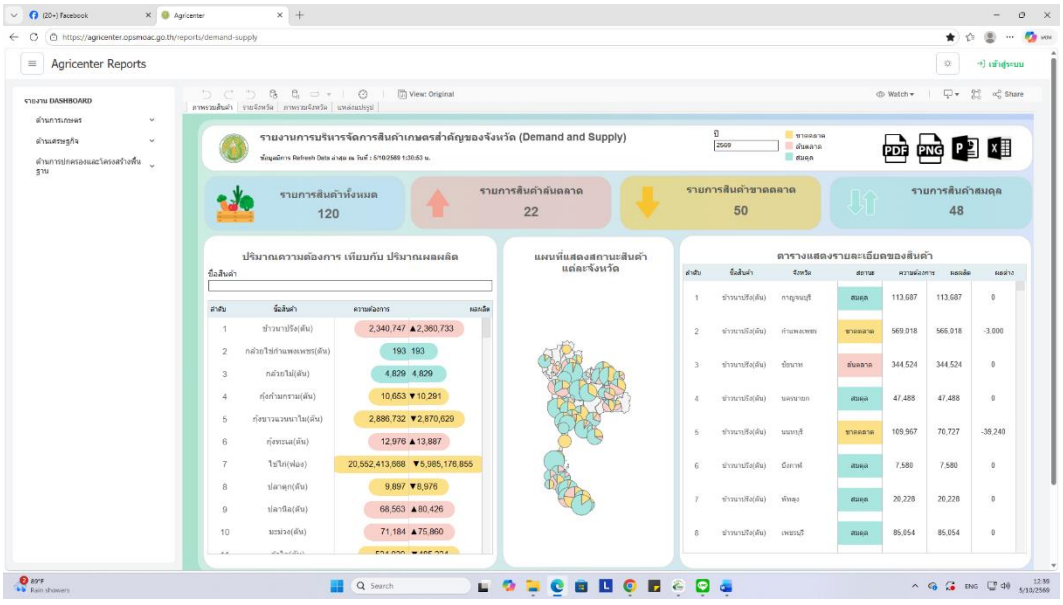
Agricenter Reports
รายงานการบริหารจัดการสินค้าเกษตรสำคัญของจังหวัด (Demand and Supply)
รายการสินค้าทั้งหมด
120
รายการสินค้าล้นตลาด
22
รายการสินค้าขาดตลาด
50
รายการสินค้าสมดุล
48
ปริมาณความต้องการ เทียบกับ ปริมาณผลผลิต
แผนที่แสดงสถานะสินค้า แต่ละจังหวัด
ตารางแสดงรายละเอียดของสินค้า

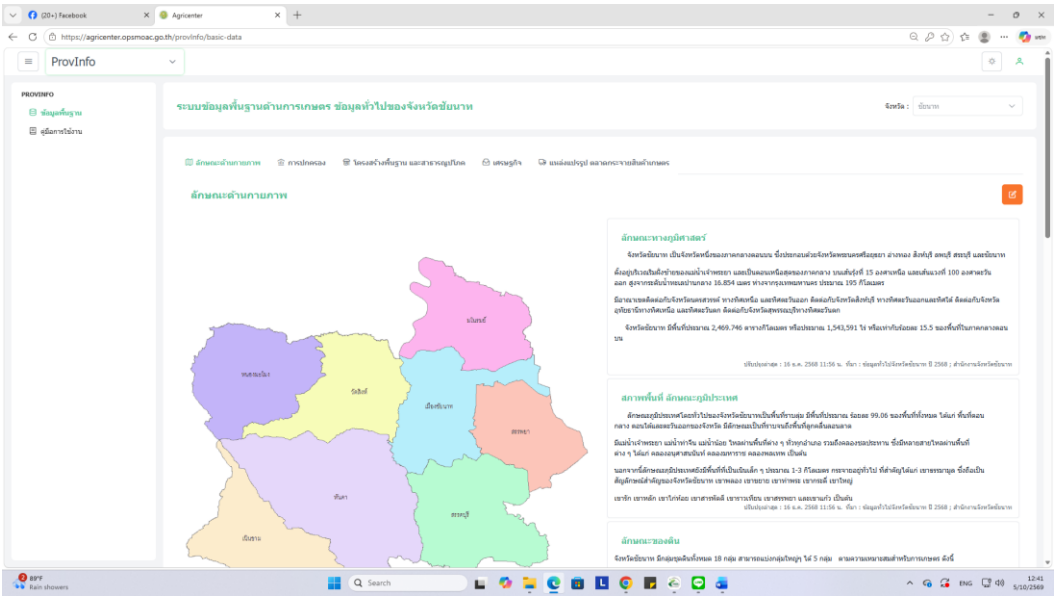
ProvInfo
ระบบข้อมูลพื้นฐานด้านการเกษตร ข้อมูลทั่วไปของจังหวัดชัยนาท
ลักษณะด้านกายภาพ
ลักษณะทางภูมิศาสตร์
สภาพพื้นที่ ลักษณะภูมิประเทศ
ลักษณะของดิน

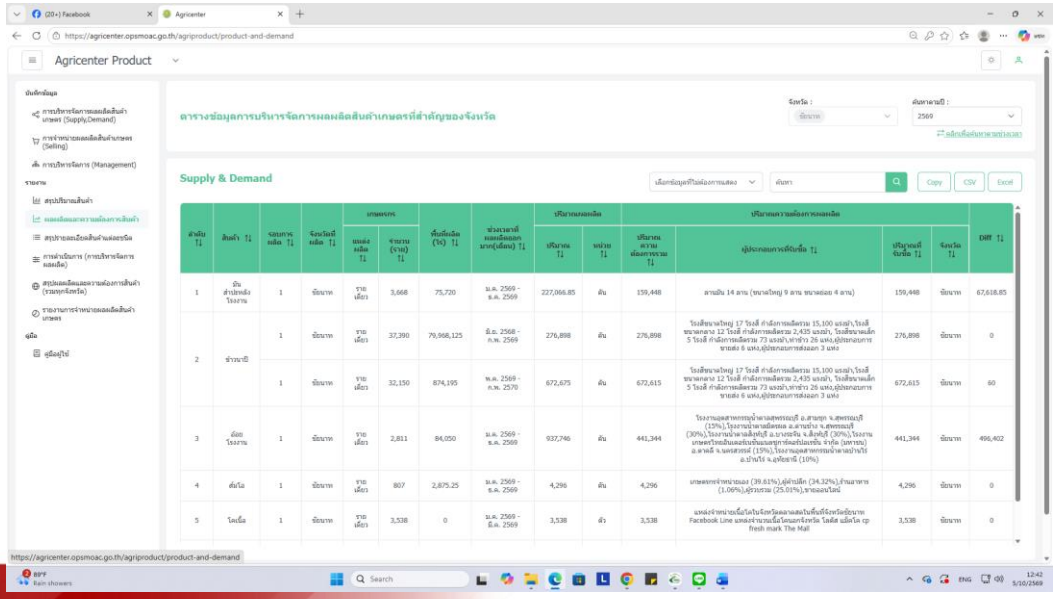
Agricenter Product
ตารางข้อมูลการบริหารจัดการผลผลิตสินค้าเกษตรที่สำคัญของจังหวัด
Supply & Demand

๑.๑.๑ การจัดการข้อมูลพื้นฐานด้านการเกษตร ข้อมูลทั่วไปของจังหวัด (Provinfo)

สำนักแผนงานและโครงการพิเศษ สำนักงานปลัดกระทรวงเกษตรและสหกรณ์ ได้มีหนังสือ ที่ กษ ๐๒๑๒/ว ๒๘๖๓ ลงวันที่ ๒๕ กันยายน ๒๕๖๙ เรื่อง สรุปผลการดำเนินงานของศูนย์ข้อมูลด้านการเกษตรและสหกรณ์ของจังหวัด ประจำปี ๒๕๖๙ สำนักแผนงานและโครงการพิเศษ ได้อำนวยการ ติดตาม รวบรวม และประสานผลการดำเนินงานการบริหารจัดการศูนย์ข้อมูลด้านการเกษตรและสหกรณ์ของจังหวัดจากสำนักงานเกษตรและสหกรณ์จังหวัด ทั้ง ๗๖ จังหวัด ประจำปีงบประมาณ พ.ศ. ๒๕๖๙ (๑ ตุลาคม ๒๕๖๘ - ๑๕ กันยายน ๒๕๖๙) โดยสรุปผลการดำเนินงานได้ ดังนี้

๑. ข้อมูลเว็บไซต์ของสำนักงานเกษตรและสหกรณ์จังหวัด มีจำนวนผู้ใช้บริการเว็บไซต์ จำนวน ๕๔๒,๔๕๔ ครั้ง ลดลงจากปีที่แล้ว ๗๔,๘๖๘ ครั้ง หรือลดลงร้อยละ ๑๒.๖๐ (จังหวัดชัยนาท มีจำนวนผู้ใช้บริการเว็บไซต์ จำนวน ๔,๙๔๑ ครั้ง) โดยการปรับปรุงข้อมูลเว็บไซต์ในรายการข้อมูลที่ต้องปรับปรุงทุกเดือน สำนักงานเกษตรและสหกรณ์จังหวัด มีการปรับปรุงครบถ้วนทุกเดือน ครบทั้ง ๗๖ จังหวัด และรายงานข้อมูลที่ต้องปรับปรุงเมื่อมีการเปลี่ยนแปลง มีการปรับปรุงมากที่สุด ๕ อันดับแรก ได้แก่ (๑) เอกสารเผยแพร่ (๒) สรุปผลการจัดซื้อจัดจ้าง (๓) ประกาศจัดซื้อจัดจ้าง (๔) ผลการดำเนินงาน และ (๕) คู่มือประชาชน

๒. ข้อมูลพื้นฐานด้านการเกษตร ข้อมูลทั่วไปของจังหวัด โดยรายงานข้อมูลที่สำนักงานเกษตรและสหกรณ์จังหวัดบันทึกข้อมูลและมีการปรับปรุงมากที่สุด ๕ อันดับแรก ได้แก่ ข้อมูลประชากรภาคการเกษตรของจังหวัด รองลงมา คือ สภาพเศรษฐกิจโดยทั่วไป ลักษณะอากาศทั่วไป และสภาพพื้นที่ ลักษณะภูมิประเทศ

๓. สรุปผลความพึงพอใจของผู้มารับบริการ ณ ศูนย์ข้อมูลฯ ประจำปีงบประมาณ พ.ศ. ๒๕๖๙ จากผู้ตอบแบบประเมินรวมทั้งสิ้น จำนวน ๗,๐๖๖ ราย พบว่า ผู้ตอบแบบประเมินส่วนใหญ่เป็นเพศหญิง (ร้อยละ ๖๑.๔๓) มีอายุในช่วง ๔๑-๕๐ ปีมากที่สุด โดยส่วนใหญ่ประกอบอาชีพเกษตรกรเป็นหลัก สำหรับช่องทางการเข้าถึงบริการที่มีผู้ใช้บริการมากที่สุด คือ การออกหน่วยบริการเคลื่อนที่/กิจกรรมลงพื้นที่ (ร้อยละ ๓๓.๙๒) โดยมีวัตถุประสงค์หลักในการเข้าใช้บริการเพื่อนำข้อมูลไปใช้ในการประกอบอาชีพมากที่สุด ในส่วนของผลการประเมินความพึงพอใจต่อการให้บริการในภาพรวม พบว่า ผู้รับบริการมีความพึงพอใจอยู่ในระดับมากที่สุด โดยมีค่าเฉลี่ย ๔.๘๙ (คะแนนเต็ม ๕.๐๐) เพื่อพิจารณารายประเด็นพบว่า ทุกด้านได้รับการประเมินอยู่ในระดับมากที่สุดเช่นเดียวกัน โดยประเด็นที่มีค่าเฉลี่ยสูงสุด ๓ อันดับแรก ได้แก่ การเข้าถึงข้อมูลได้สะดวก รวดเร็ว และเข้าถึงง่าย , ข้อมูลที่นำเสนอมีความถูกต้องและน่าเชื่อถือ และข้อมูลที่ได้รับมีประโยชน์ตรงตามวัตถุประสงค์การใช้งาน นอกจากนี้ ในส่วนของข้อคิดเห็นและข้อเสนอแนะของผู้ตอบแบบประ เมินชื่นชมในอัธยาศัยและความเต็มใจในการให้บริการของเจ้าหน้าที่ในระดับพื้นที่ พร้อมทั้งเสนอแนะแนวทางการพัฒนา ได้แก่ การพัฒนา Dashboasrd ศูนย์ข้อมูลด้านการเกษตรและสหกรณ์ระดับจังหวัด เพื่อแสดงผลรูปแบบกราฟเชิงปฏิสัมพันธ์ (Interactive Dashboard) รวมถึงเพิ่มความเสถียรของระบบออนไลน์ เน้นย้ำการปรับปรุงข้อมูลข่าวสารให้เป็นปัจจุบัน ตรวจสอบความถูกต้องของสถิติ และเพิ่มการแจ้งข่าวสารและปฏิทินกิจกรรมของหน่วยงานล่วงหน้าอย่างครอบคลุม เพื่อให้เกษตรกรและประชาชนสามารถเข้าถึงบริการได้อย่างมีประสิทธิภาพ (จังหวัดชัยนาทภาพรวมความพึงพอใจของศูนย์ข้อมูลฯ อยู่ที่ร้อยละ ๗๘.๘๘ และมีจำนวนผู้มารับบริการฯ จำนวน ๘๘ ราย)

ภาพกิจกรรม

รข.2

แบบรายงานผลการจัดทำสรุปผลความพึงพอใจของผู้มารับบริการประจำปีงบประมาณ 2569 ของศูนย์ข้อมูลด้านการเกษตรและสหกรณ์ของจังหวัด สำนักงานเกษตรและสหกรณ์จังหวัดชัยนาท

1. สรุปผลความพึงพอใจของผู้มารับบริการประจำปีของศูนย์ข้อมูลด้านการเกษตรและสหกรณ์ของจังหวัด

เดือน/ปี	ร้อยละของระดับความพึงพอใจของผู้มารับบริการ ณ ศูนย์ข้อมูลฯ (ร้อยละ)	จำนวนผู้มารับบริการ ณ ศูนย์ข้อมูลฯ (ราย)
ตุลาคม 2568	100.00	6
พฤศจิกายน 2568	94.29	7
ธันวาคม 2568	0.00	0
มกราคม 2569	96.33	20
กุมภาพันธ์ 2569	96.30	18
มีนาคม 2569	92.22	3
เมษายน 2569	91.85	9
พฤษภาคม 2569	88.89	12
มิถุนายน 2569	93.33	2
กรกฎาคม 2569	0.00	0
สิงหาคม 2569	93.33	3
กันยายน 2569	100.00	8
รวม	946.54	88
เฉลี่ย	78.88	7

2. ปัญหา อุปสรรค

1).....

2).....

3).....

4).....

3. ข้อเสนอแนะ

1).....

2).....

3).....

4).....

หมายเหตุ : กำหนดรายงานผลฯ ตามแบบรายงาน ภายในวันที่ 15 กันยายน 2569

ลงชื่อ นางสาวกรรณิกา รัตนา ผู้รายงาน

ตำแหน่ง เจ้าหน้าที่วิเคราะห์นโยบายและแผน

หมายเลขโทรศัพท์ติดต่อ 064-335-2286

วันที่ 14 กันยายน 2569

รข.1

แบบรายงานผลการจัดทำข้อมูลเว็บไซต์สำนักงานเกษตรและสหกรณ์จังหวัด และข้อมูลพื้นฐานด้านการเกษตร ข้อมูลทั่วไปของจังหวัด

(https://www.opsmoac.go.th/about-moac_province)

สำนักงานเกษตรและสหกรณ์จังหวัดชัยนาท

รายงานข้อมูลเดือนกันยายน 2569

โปรดใส่เลข 0 หรือเลข 1 ในช่อง"ผลการดำเนินงาน" 0 = ไม่มีการปรับปรุงข้อมูล

1 = มีการปรับปรุงข้อมูล

ลำดับที่	ชื่อรายการข้อมูล	ผลการดำเนินงาน	วันที่บันทึกข้อมูลล่าสุด (วัน/เดือน/ปี พ.ศ.)	หมายเหตุ
หัวข้อ: เกี่ยวกับ กพ.จว.				
1	ประวัติความเป็นมา	0	29 ตุลาคม 2568	[1]
2	วิสัยทัศน์/พันธกิจ	0	29 ตุลาคม 2568	[2]
3	โครงสร้างองค์กร	0	29 ตุลาคม 2568	[3]
4	โครงสร้างผู้บริหาร	-		
หัวข้อ: ยุทธศาสตร์/แผนงาน				
5	ยุทธศาสตร์	0	29 ตุลาคม 2568	[4]
6	แผนปฏิบัติการ	0	12 พฤศจิกายน 2568	[5]
หัวข้อ: ข่าวสาร				
7	ข่าวประชาสัมพันธ์	1	9 กันยายน 2569	[6]
8	ข่าวรับสมัครงาน	1	2 กันยายน 2569	[7]
9	ประกาศจัดซื้อจัดจ้าง	0	3 กรกฎาคม 2569	[8]
10	สรุปผลจัดซื้อจัดจ้าง	1	1 กันยายน 2569	[9]
11	ข้อมูลกิจและสถานการณ์	1	14 กันยายน 2569	[10]
12	ภาพกิจกรรม	1	14 กันยายน 2569	[11]
13	ปฏิทินกิจกรรม	1	14 กันยายน 2569	[12]
หัวข้อ: การบริการประชาชน				
14	การขึ้นทะเบียนเกษตรกร	-		
15	ศูนย์บริการเกษตรพิมุลราช	-		
16	ศูนย์ดำประชาชน	0	25 สิงหาคม 2569	[13]
หัวข้อ: องค์ความรู้ด้านการเกษตร				
17	เทคโนโลยีและภูมิปัญญาชาวบ้าน	1	9 กันยายน 2569	[14]
18	บทความด้านการเกษตร	1	9 กันยายน 2569	[15]
19	คลิปเกษตร	1	9 กันยายน 2569	[16]
หัวข้อ: เอกสารดาวน์โหลด				
20	คำรับรองการปฏิบัติราชการ	0	30 มีนาคม 2565	[17]
21	ผลการดำเนินงาน	0	17 ธันวาคม 2568	[18]
22	กฎหมาย	0	22 พฤษภาคม 2568	[19]
23	ระเบียบคำสั่ง	0	17 สิงหาคม 2568	[20]
24	เอกสารผลผลิต	1	14 กันยายน 2569	[21]
25	แก้ไขข้อมูลพื้นฐานจังหวัด	1	14 กันยายน 2569	[22]
หัวข้อ: ติดต่อเรา				
26	ติดต่อเรา	0	21 พฤศจิกายน 2568	[23]
27	สิ่งที่ท่านใจ	0	29 มิถุนายน 2569	[24]
28	จำนวนผู้เข้ามาใช้บริการเว็บไซต์ (Web Counter)	4,279	1 ต.ค.68-14 กย.69	รายการนี้ให้ใส่จำนวนรวมโดยให้เริ่มตั้งแต่ 1 ต.ค.68 ถึงสิ้นเดือนปัจจุบันที่รายงาน

หมายเหตุ : การบันทึกข้อมูลขอให้บันทึกทุกครั้งที่มีการเปลี่ยนแปลง และระบุวันที่บันทึกเพื่อให้ทราบสถานะข้อมูล

ระบบข้อมูลพื้นฐานด้านการเกษตร ข้อมูลทั่วไปของจังหวัด [25]				
ข้อมูลด้านกายภาพของจังหวัด				
29	ลักษณะข้อมูลทางภูมิศาสตร์	0	17 ธันวาคม 2568	[26]
30	สภาพพื้นที่ ลักษณะภูมิประเทศ	0	17 ธันวาคม 2568	[27]
31	ลักษณะดิน	0	17 ธันวาคม 2568	
32	พื้นที่เกษตรกรรม			สำนักงานเศรษฐกิจการเกษตร
33	แหล่งน้ำธรรมชาติของจังหวัด	0	17 ธันวาคม 2568	[28]
34	ป่าไม้	0	17 ธันวาคม 2568	[29]
35	ลักษณะภูมิอากาศ อุตุกาล			กรมอุตุนิยมวิทยา [30]
36	สภาพอากาศวันนี้			กรมอุตุนิยมวิทยา [31]
37	พยากรณ์อากาศล่วงหน้า 7 วัน			กรมอุตุนิยมวิทยา [32]
38	ปริมาณฝนสะสมรายเดือน			กรมอุตุนิยมวิทยา [33]
39	ปริมาณฝนสะสมเฉลี่ย 10 ปี			กรมอุตุนิยมวิทยา [34]
40	ลักษณะอากาศทั่วไป	0	17 ธันวาคม 2568	[35]
41	ทรัพยากรป่าไม้ (ป่าชุมชน)	0	17 ธันวาคม 2568	[36]
42	ป่าสงวนแห่งชาติ	0	17 ธันวาคม 2568	[37]
ข้อมูลด้านการปกครองของจังหวัด				
43	การแบ่งเขตการปกครอง	0	17 ธันวาคม 2568	[38]
44	ข้อมูลประชากรทั้งหมดของจังหวัด			[39]
45	ข้อมูลประชากรภาคเกษตรของจังหวัด	0	17 ธันวาคม 2568	[40]
46	ข้อมูลด้านสังคมและวัฒนธรรม	0	17 ธันวาคม 2568	[41]
ข้อมูลด้านโครงสร้างพื้นฐานและสาธารณูปโภค				
47	การคมนาคมขนส่ง	0	17 ธันวาคม 2568	[42]
48	พื้นที่ชลประทานและระบบชลประทานของจังหวัด			กรมชลประทาน [43]
49	ข้อมูลด่านศุลกากรของจังหวัด	0	17 ธันวาคม 2568	[44]
ข้อมูลด้านเศรษฐกิจของจังหวัด				
50	สภาพเศรษฐกิจโดยทั่วไป	0	17 ธันวาคม 2568	[45]
51	ผลิตภัณฑ์มวลรวมของจังหวัด (GPP)			สป.กพ. [46]
52	รายได้เฉลี่ยของประชากรภาคเกษตรกร	0	17 ธันวาคม 2568	[47]
53	ข้อมูลสินค้าเกษตรที่สำคัญของจังหวัด			สป.กพ. [48]
54	ข้อมูลสินค้าเกษตรที่ได้รับรองสิ่งบ่งชี้ทางภูมิศาสตร์ (GI)			กรมทรัพย์สินทางปัญญา [49]
55	ข้อมูลมาตรฐานสินค้าเกษตร			สป.กพ. [50]
56	สินค้า OTOP ของจังหวัด	0	17 ธันวาคม 2568	[51]
57	โครงการชุมชนท่องเที่ยว OTOP นวัตวิถี	0	17 ธันวาคม 2568	[52]
58	สถาบันเกษตรกรและองค์กรเกษตรกร	0	30 มีนาคม 2569	[53]
59	กลุ่มเกษตรกร			สป.กพ. [54]
60	ข้อมูลอาชาสมัครเกษตร	0	17 ธันวาคม 2568	[55]
61	ข้อมูลปราชญ์ชาวบ้าน	0	17 ธันวาคม 2568	[56]
62	ข้อมูลแหล่งแปรรูปสภาพการจำหน่ายสินค้าเกษตรที่สำคัญ	0	18 ธันวาคม 2568	[57]
ข้อมูลดัชนีชี้วัดด้านการเกษตร				
63	การช่วยเหลือตามระเบียบกระทรวงการคลัง			สป.กพ. [58]
64	การช่วยเหลือเพิ่มเติมตามมติ ครม.			สป.กพ. [59]
ข้อมูลงบประมาณ				
65	งบปกติ			สป.กพ. [60]
66	งบจังหวัด			สป.กพ. [61]
67	งบกลุ่มจังหวัด			สป.กพ. [62]

ข้อสังเกต หรือข้อเสนอแนะในการดำเนินงาน (ไม่ตรงรู)

หมายเหตุ : 1. กำหนดบันทึกรายงานผลฯ ทุกเดือน โดยคัดลอกข้อมูลทุกสิ้นเดือน

2. การบันทึกข้อมูลขอให้บันทึกทุกครั้งที่มีการเปลี่ยนแปลง และระบุวันที่บันทึกเพื่อให้ทราบสถานะข้อมูล

3. รายงานผลฯ ของเดือนกันยายน 2568 ให้คัดลอกข้อมูล ในวันที่ 15 กันยายน 2568

ลงชื่อ.....นางสาวกรรณิกา....รัตนา.....ผู้รายงาน

ตำแหน่ง.....เจ้าหน้าที่วิเคราะห์นโยบายและแผน.....

หมายเลขโทรศัพท์ติดต่อ.....081-041-2591.....

วันที่.....14 กันยายน 2569.....

๑.๑.๒ การบริหารจัดการสินค้าเกษตรที่สำคัญของจังหวัด (Agricenter Product)

ตามหนังสือสำนักแผนงานและโครงการพิเศษ ที่ กษ ๐๒๑๒/ว ๒๔๐๐ ลงวันที่ ๒๔ กันยายน ๒๕๖๒ เรื่อง ขอความอนุเคราะห์จัดทำข้อมูลบริหารจัดการสินค้าเกษตรที่สำคัญของจังหวัด โดยแจ้งให้หน่วยงานบันทึกข้อมูลตามชนิดสินค้าที่ได้มีการคัดเลือกเป็นสินค้าเกษตรที่สำคัญลงในระบบการรายงานผลการบริหารจัดการสินค้าเกษตรที่สำคัญของจังหวัด ทางเว็บไซต์ https://agripro.opsmoac.go.th ตั้งแต่เดือนตุลาคม ๒๕๖๒ เป็นต้นไป โดยสำนักแผนงานและโครงการพิเศษ จะตัดยอดข้อมูลทุกสิ้นเดือน เพื่อประมวลสรุปข้อมูลและจัดทำรายงานข้อมูลการบริหารจัดการสินค้าเกษตรที่สำคัญของจังหวัดในภาพรวม ภายในวันที่ ๕ ของเดือนถัดไป และปัจจุบันได้พัฒนาเป็น การบริหารจัดการสินค้าเกษตรที่สำคัญของจังหวัด (Agricenter Product) ภายใต้ระบบฐานข้อมูลด้านการเกษตรรายจังหวัด (Black-end) ทั้งนี้ให้รายงานผลการดำเนินการผ่านทางระบบ Google Form

สรุปผลการดำเนินงานในภาพรวมประจำปีงบประมาณ พ.ศ. ๒๕๖๙ ระหว่างเดือนธันวาคม ๒๕๖๘ – กันยายน ๒๕๖๙ ครอบคลุมสินค้าเกษตร จำนวน ๗๙ ชนิด โดยมีจังหวัดบันทึกข้อมูล จำนวน ๓๙ จังหวัด (ร้อยละ ๕๑.๓๑) มีมูลค่าการจำหน่ายผลผลิตรวมอยู่ที่ประมาณ ๑๙๘,๘๗๔ ล้านบาท แบ่งเป็นมูลค่าการจำหน่ายภายในจังหวัดประมาณ ๑๑๙,๒๑๒ ล้านบาท และภายนอกจังหวัดประมาณ ๗๙,๖๖๑ ล้านบาท สะท้อนตลาดภายในจังหวัดคงเป็นแหล่งรับซื้อหลัก ในด้านสินค้าเกษตรที่มีมูลค่าการจำหน่ายสูงสุด ๑๐ อันดับแรก ได้แก่ สุกร ยางพารา ปาล์มน้ำมัน ไก่เนื้อ ข้าวนาปี ทุเรียน มันสำปะหลังโรงงาน กุ้งขาวแวนนาไม ไข่ไก่ และโคเนื้อ รวมมูลค่าประมาณ ๑๖๖,๐๑๒ ล้านบาท ในด้านพื้นที่จังหวัดที่มีมูลค่าการจำหน่ายรวมสูงสุด ๑๐ อันดับแรก ได้แก่ สุราษร์ธานี กาญจนบุรี ตรัง นครศรีธรรมราช เพชรบูรณ์ ชัยภูมิ สระแก้ว ชัยนาท กาฬสินธุ์ และนครพนม รวมมูลค่าประมาณ ๑๖๓,๑๘๐ ล้านบาท ทั้งนี้ ข้อมูลดังกล่าวสะท้อนภาพเฉพาะกลุ่มสินค้าและพื้นที่ที่มีการรายงานเท่านั้น ไม่ใช่ภาพรวมทั้งประเทศ

จังหวัดชัยนาท พิจารณาสินค้าเกษตรที่สำคัญของจังหวัด จำนวน ๖ ชนิดสินค้า ได้แก่ ข้าวนาปี ปริมาณผลผลิต ๕๙๘,๙๓๑ ตัน มูลค่า ๔,๒๔๑,๓๐๗,๙๓๐ บาท ข้าวนาปรัง ปริมาณผลผลิต ๒๙๐,๑๖๔ ตัน มูลค่า ๑,๙๒๐,๓๔๙ บาท มันสำปะหลังโรงงาน ปริมาณผลผลิต ๒๑๘,๕๗๘ ตัน มูลค่า ๒๐๓,๐๐๓,๙๑๐ บาท อ้อยโรงงาน ปริมาณผลผลิต ๑,๐๖๑,๘๖๕ ตัน มูลค่า๙๔๕,๘๘๕,๘๘๙ บาท ส้มโอขาวแตงกวา ปริมาณผลผลิต ๔,๓๒๓ ตัน มูลค่า ๑๗๕,๙๓๔,๗๒๕ บาท และโคเนื้อ ปริมาณผลผลิต ๖,๗๑๕ ตัว มูลค่า ๑๗๓,๒๙๒,๙๒๘ บาท

ภาพกิจกรรม

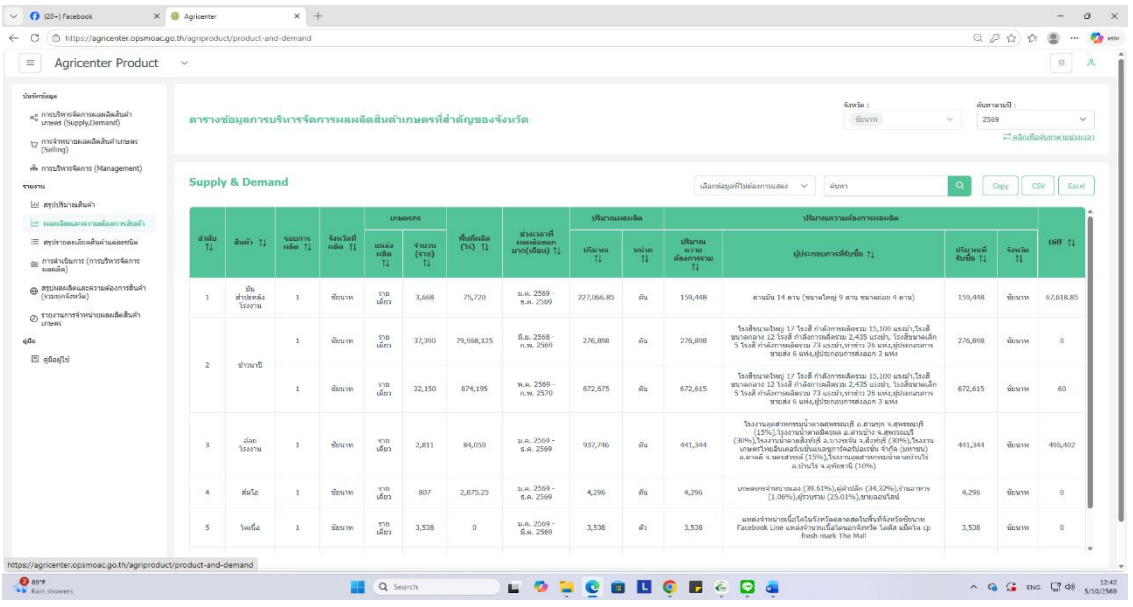
Agricenter Product
ตารางข้อมูลการบริหารจัดการผลผลิตสินค้าเกษตรที่สำคัญของจังหวัด
Supply & Demand

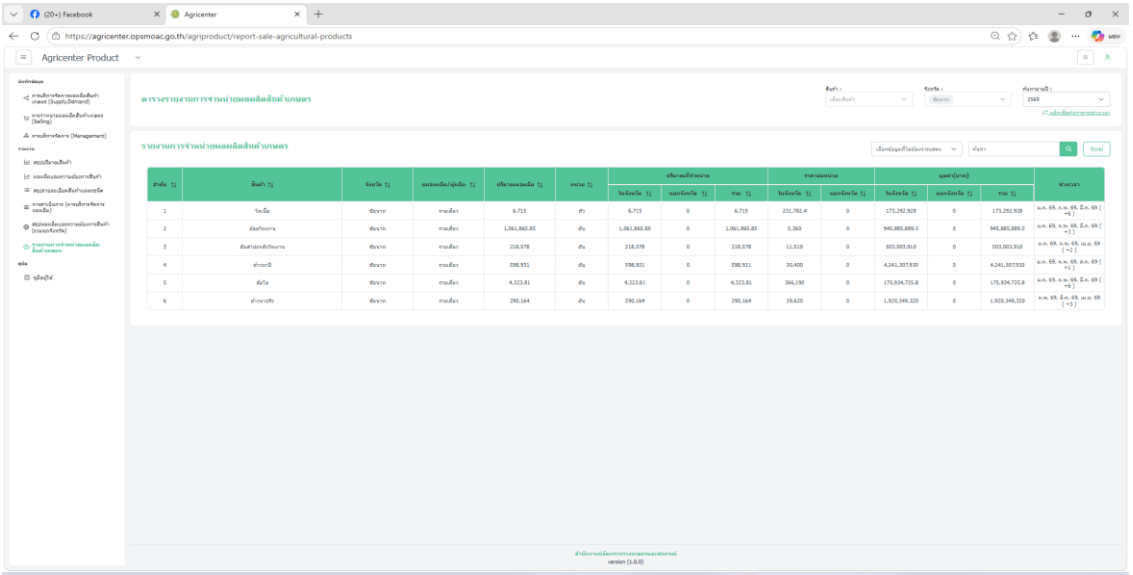
Agricenter Product

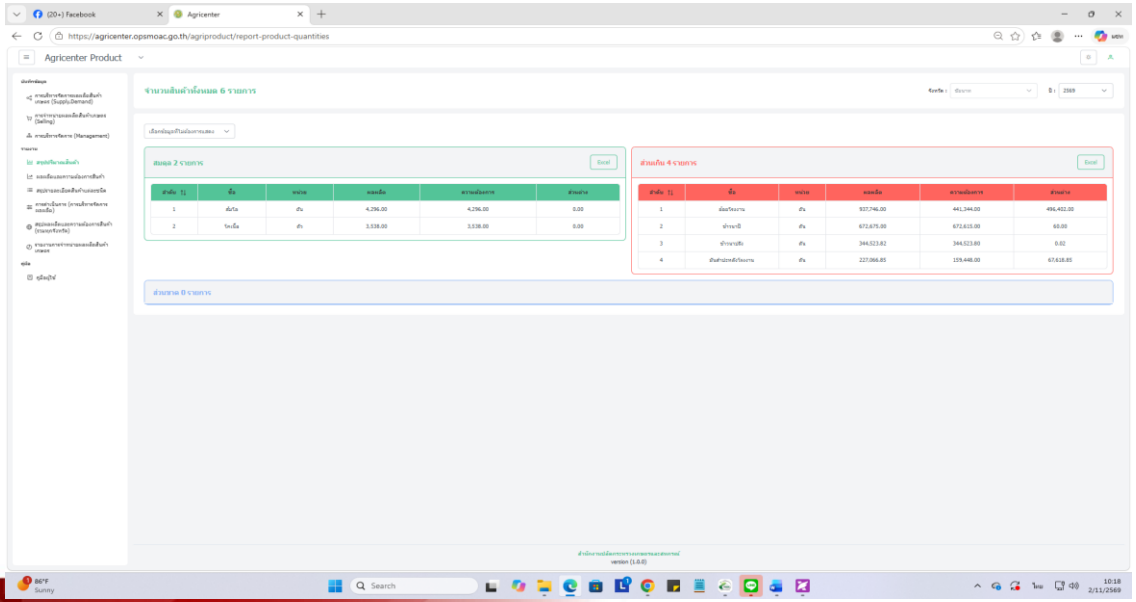
Agricenter Product
จำนวนสินค้าทั้งหมด 6 รายการ

๑.๒ การจัดการข้อมูลประชาสัมพันธ์ด้านการเกษตรและสหกรณ์ของศูนย์บริการข้อมูลด้านการเกษตรและสหกรณ์ของจังหวัดชัยนาท

สำนักงานเกษตรและสหกรณ์จังหวัดชัยนาท มีการจัดการข้อมูลประชาสัมพันธ์ด้านการเกษตรและสหกรณ์ของศูนย์บริการข้อมูลด้านการเกษตรและสหกรณ์ของจังหวัดชัยนาท บนเว็บไซต์สำนักงานเกษตรและสหกรณ์จังหวัดชัยนาท ข้อมูลพื้นฐานด้านการเกษตรของจังหวัดชัยนาท และข้อมูลทั่วไปของจังหวัดชัยนาท ดังนี้

๑) มีการปรับปรุงรูปแบบประชาสัมพันธ์ให้เข้ากับสถานการณ์เร่งด่วน การนำเสนอข่าวสารให้มีความน่าสนใจ สั้นกระชับ ตรงประเด็น เข้าใจง่าย รวมทั้งปรับปรุงเว็บไซต์ของสำนักงานเกษตรและสหกรณ์จังหวัดชัยนาทให้มีความถูกต้องและทันสมัย

๒) มีการบันทึกและปรับปรุงข้อมูลบนเว็บไซต์ ประกอบด้วย รายการข้อมูล จำนวน ๒๗ รายการ แบ่งเป็น ๑) กลุ่มรายการข้อมูลที่กำหนดให้ปรับปรุงข้อมูลทุกเดือน เป็นอย่างน้อย ๗ รายการ ได้แก่ ข่าวประชาสัมพันธ์ ข้อมูลภัยและสถานการณ์ ภาพกิจกรรม ปฏิทินกิจกรรม เทคโนโลยีและภูมิปัญญาชาวบ้าน บทความด้านการเกษตร และคลิปเกษตร ๒) กลุ่มรายการข้อมูลที่กำหนดให้ปรับปรุง เมื่อมีการเปลี่ยนแปลง จำนวน ๑๗ รายการ และ ๓) กลุ่มรายการข้อมูลที่เชื่อมโยงไปยังเว็บไซต์อื่น จำนวน ๓ รายการ

๓) มีการปรับปรุงหรือเพิ่มเติมช่องทางการประชาสัมพันธ์เพิ่มมากขึ้นจากเดิม เช่น ประชาสัมพันธ์สื่อบุคคล โดยการตรวจเยี่ยมพบปะพูดคุยกับเกษตรกรและผู้ประกอบการ การออกหน่วยเคลื่อนที่ ประชาสัมพันธ์ข้อมูลข่าวสารผ่านสื่อออนไลน์ นำวารสารข่าวบรรจุในวาระการประชุมกรมการจังหวัดในรูปแบบเอกสารดาวน์โหลดด้วย QR Code การจัดทำข่าวประชาสัมพันธ์ของหน่วยงานในรูปแบบ Infographic เผยแพร่ผ่านระบบกลุ่ม Line พิรุณสัมพันธ์ ชน. และระบบ Facebook พิรุณสัมพันธ์ ชัยนาท การจัดทำสรุปข่าวสำคัญของหน่วยงานสังกัดกระทรวงเกษตรและสหกรณ์ในจังหวัดชัยนาท เผยแพร่/ประชาสัมพันธ์ ผ่านระบบ E-BOOK

ภาพกิจกรรม

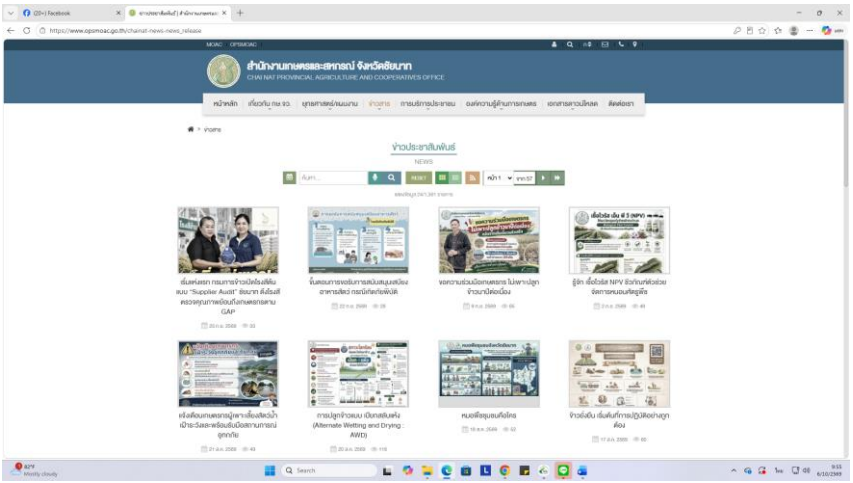

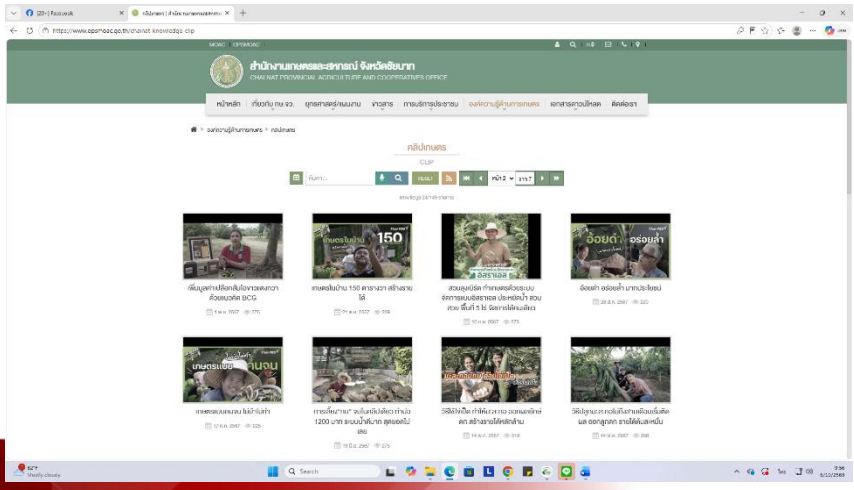

ภาพกิจกรรม

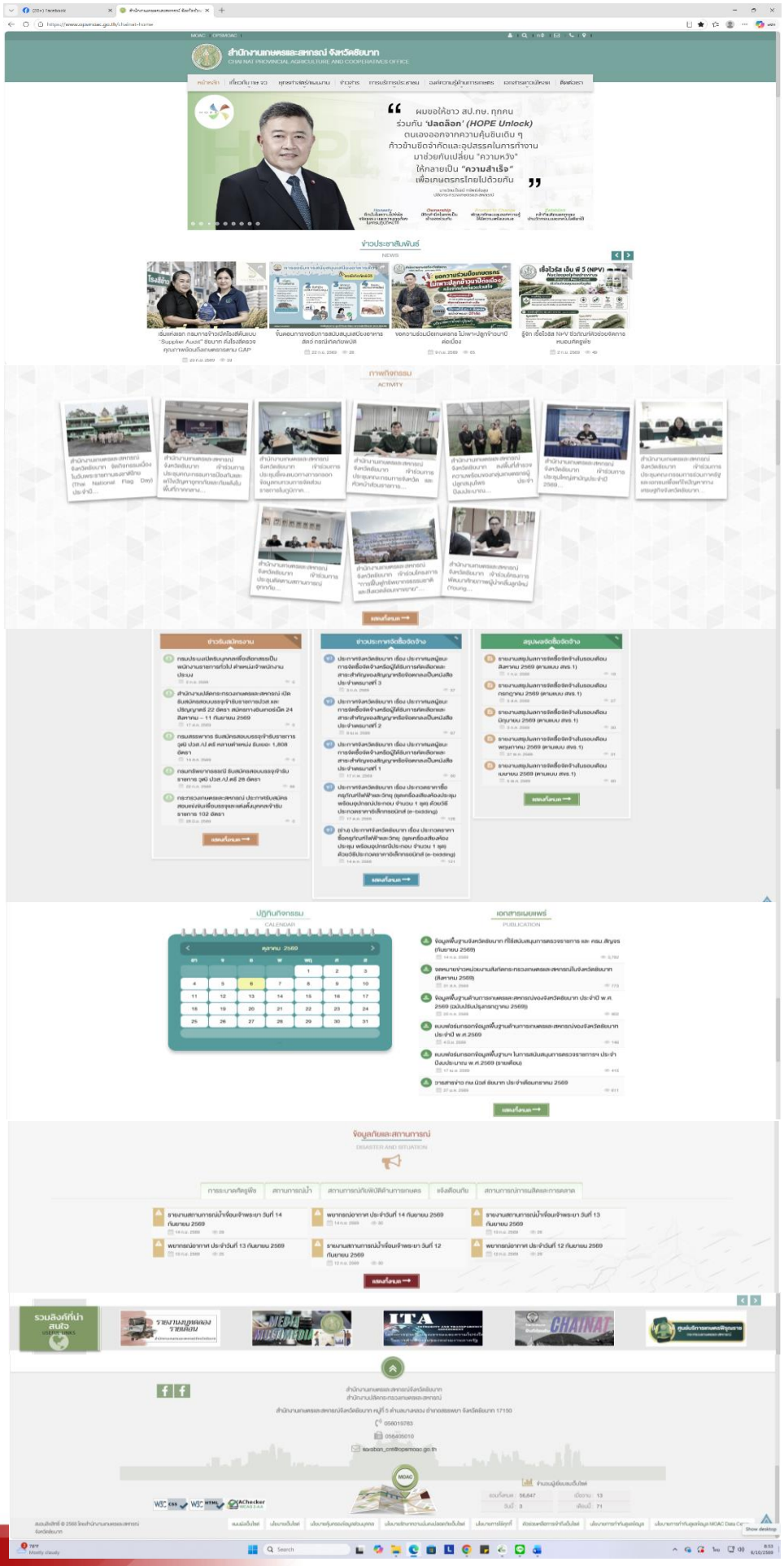
สำนักงานเกษตรและสหกรณ์ จังหวัดชัยนาท
CHAINAT PROVINCIAL AGRICULTURE AND COOPERATIVES OFFICE
ข่าวประชาสัมพันธ์
NEWS
กิจกรรม
ACTIVITY
ปฏิทินกิจกรรม
CALENDAR
เอกสารเผยแพร่
PUBLICATION
จัดการภัยและสถานการณ์
DISASTER AND SITUATION
รวมลิงค์ที่น่าสนใจ
ITA
CHAINAT

๒. โครงการส่งเสริมประสิทธิภาพการประชาสัมพันธ์ระดับจังหวัด

๒.๑ การรายงานผลการดำเนินงานประชาสัมพันธ์

ปีงบประมาณ พ.ศ. ๒๕๖๙ สำนักงานเกษตรและสหกรณ์จังหวัดชัยนาท ได้ดำเนินการรวบรวมสถานการณ์ข่าวของหน่วยงานสังกัดกระทรวงเกษตรและสหกรณ์ในจังหวัดชัยนาท พร้อมทั้งรายงานผลการดำเนินงานประชาสัมพันธ์ของหน่วยงานสังกัดกระทรวงเกษตรและสหกรณ์ในจังหวัดชัยนาทให้กับกระทรวงเกษตรและสหกรณ์ทราบ รายไตรมาส โดยมีข่าวประชาสัมพันธ์ ทั้งสิ้น จำนวน ๑๕,๔๐๕ ข่าว ดังนี้

๑) สร้างวิธีการทำงานสู่การปฏิบัติ จำนวน ๓,๔๕๕ ข่าว

๒) เร่งรัดจัดที่ดินทำกินให้กับเกษตรกร จำนวน ๙๕ ข่าว

๓) บริหารจัดการน้ำ จำนวน ๒,๑๕๖ ข่าว

๔) ยกระดับสินค้าเกษตรและบริการมูลค่าสูง จำนวน ๑,๑๑๒ ข่าว

๕) ยกระดับศักยภาพของเกษตรกร/สถาบันเกษตรกรให้เข้มแข็ง จำนวน ๒,๐๖๕ ข่าว

๖) จัดการทรัพยากรทางการเกษตร จำนวน ๗๓๗ ข่าว

๗) รับมือกับภัยธรรมชาติ จำนวน ๑,๖๐๕ ข่าว

๘) สานต่อการทำสงครามสินค้าเกษตรเถื่อน จำนวน ๗๖ ข่าว

๙) อำนวยความสะดวกด้านการเกษตร จำนวน ๙๖๙ ข่าว

๑๐) กิจกรรมอื่น ๆ จำนวน ๓,๑๓๕ ข่าว

ภาพกิจกรรม

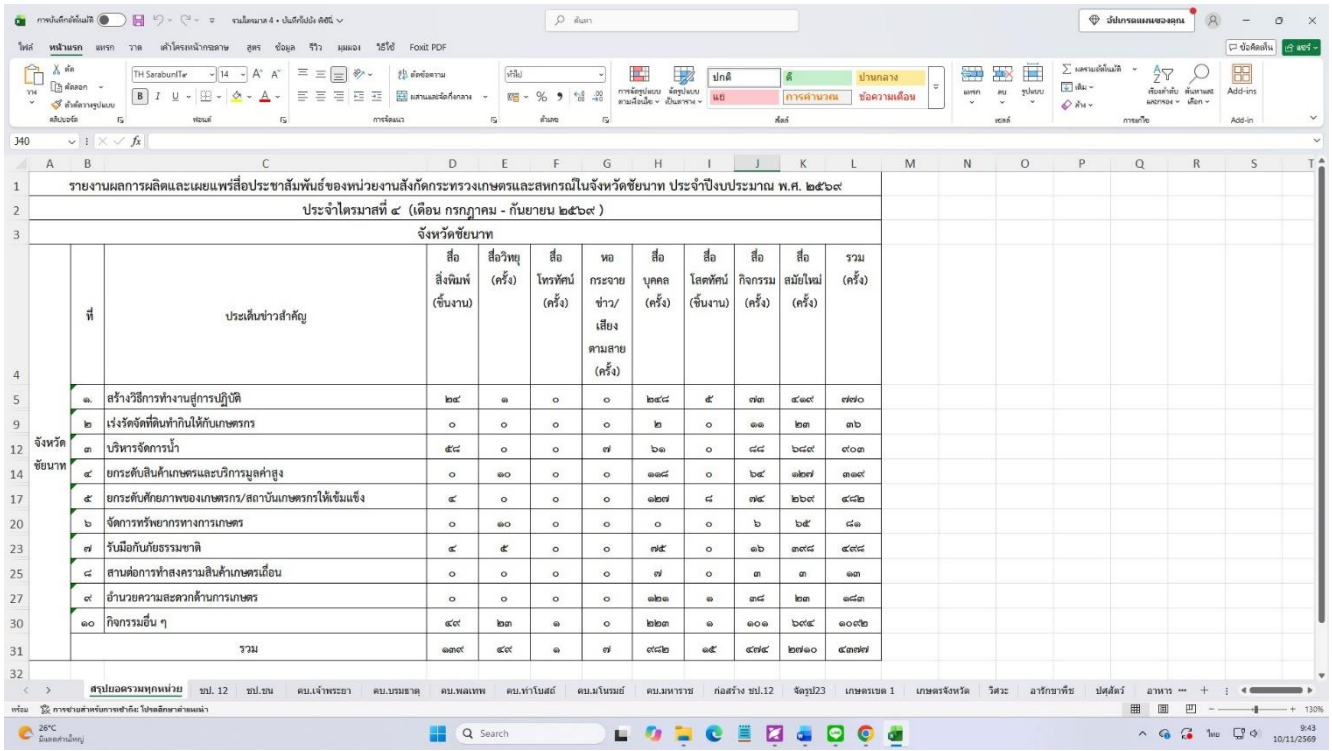

รายงานผลการผลิตและเผยแพร่สื่อประชาสัมพันธ์ของหน่วยงานสังกัดกระทรวงเกษตรและสหกรณ์ในจังหวัดชัยนาท ประจำปีงบประมาณ พ.ศ. ๒๕๖๙
ประจำไตรมาสที่ ๔ (เดือน กรกฎาคม - กันยายน ๒๕๖๙)
จังหวัดชัยนาท

	ที่	ประเด็นข่าวสำคัญ	สื่อสิ่งพิมพ์ (ชิ้นงาน)	สื่อวิทยุ (ครั้ง)	สื่อโทรทัศน์ (ครั้ง)	หอกระจายข่าว/เสียงตามสาย (ครั้ง)	สื่อบุคคล (ครั้ง)	สื่อโสตทัศน์ (ชิ้นงาน)	สื่อกิจกรรม (ครั้ง)	สื่อสมัยใหม่ (ครั้ง)	รวม (ครั้ง)
จังหวัดชัยนาท	๑.	สร้างวิธีการทำงานสู่การปฏิบัติ	๒๔	๑	๐	๐	๒๔๘	๕	๗๓	๔๑๙	๗๗๐
	๒	เร่งรัดจัดที่ดินทำกินให้กับเกษตรกร	๐	๐	๐	๐	๒	๐	๑๑	๒๓	๓๖
	๓	บริหารจัดการน้ำ	๕๘	๐	๐	๗	๖๑	๐	๘๘	๖๘๙	๙๐๓
	๔	ยกระดับสินค้าเกษตรและบริการมูลค่าสูง	๐	๑๐	๐	๐	๑๑๘	๐	๖๔	๑๒๗	๓๑๙
	๕	ยกระดับศักยภาพของเกษตรกร/สถาบันเกษตรกรให้เข้มแข็ง	๔	๐	๐	๐	๑๒๗	๘	๗๔	๒๖๙	๔๘๒
	๖	จัดการทรัพยากรทางการเกษตร	๐	๑๐	๐	๐	๐	๐	๖	๖๕	๘๑
	๗	รับมือกับภัยธรรมชาติ	๔	๕	๐	๐	๗๕	๐	๑๖	๓๙๘	๔๙๘
	๘	สานต่อการทำสงครามสินค้าเกษตรเถื่อน	๐	๐	๐	๐	๗	๐	๓	๓	๑๓
	๙	อำนวยความสะดวกด้านการเกษตร	๐	๐	๐	๐	๑๒๑	๑	๓๘	๒๓	๑๘๓
	๑๐	กิจกรรมอื่น ๆ	๔๙	๒๓	๑	๐	๒๒๓	๑	๑๐๑	๖๙๕	๑๐๙๒
		รวม	๑๓๙	๔๙	๑	๗	๙๘๒	๑๕	๔๗๘	๒๙๑๐	๔๓๗๗

๒.๒ การผลิตและเผยแพร่สื่อประชาสัมพันธ์ ปีงบประมาณ พ.ศ. ๒๕๖๙

ปีงบประมาณ พ.ศ. ๒๕๖๙ สำนักงานเกษตรและสหกรณ์จังหวัดชัยนาท ได้ดำเนินการผลิตและเผยแพร่สื่อประชาสัมพันธ์ ผ่านช่องทางต่าง ๆ ดังนี้

๑) จัดทำ Infographic ประชาสัมพันธ์ เฉลิมพระชนมพรรษา และร่วมลงนามถวายพระพร ดังนี้

- ๒๘ กรกฎาคม ๒๕๖๙ เนื่องในวันเฉลิมพระชนมพรรษา พระบาทสมเด็จพระเจ้าอยู่หัว
- ๓ มิถุนายน ๒๕๖๙ เนื่องในวันเฉลิมพระชนมพรรษา สมเด็จพระนางเจ้าฯ พระบรมราชินี
- ร่วมลงนามถวายสัตย์ปฏิญาณฯ เพื่อเป็นข้าราชการที่ดีและพลังของแผ่นดิน เนื่องในโอกาสวันเฉลิมพระชนมพรรษา ๒๘ กรกฎาคม ๒๕๖๙

๒) เผยแพร่/ประชาสัมพันธ์ Infographic น้อมรำลึกในพระมหากรุณาธิคุณ ดังนี้

- ๑๓ ตุลาคม ๒๕๖๘ วันนวมินทรมหาราช
- ๒๓ ตุลาคม ๒๕๖๘ วันปิยมหาราช
- ๑๔ พฤศจิกายน ๒๕๖๘ พระบิเดาแห่งฝนหลวง
- ๔ พฤษภาคม ๒๕๖๙ วันฉัตรมงคล
- น้อมส่งเสด็จสู่สวรรค์คาลัย สมเด็จพระนางเจ้าสิริกิติ์ พระบรมราชชินีนารถ พระพันปีหลวง
- สถิตในดวงใจตราบนิรันดร์ สมเด็จพระเจ้าลูกเธอ เจ้าฟ้าพัชรกิติยาภา นเรนทิราเทพยวดี กรมหลวงราชสาริณีสิริพัชร มหาวัชราชธิดา

๓) จัดทำ Infographic ประชาสัมพันธ์ ข้อมูลพื้นฐานด้านการเกษตรและสหกรณ์จังหวัดชัยนาท ประจำปี พ.ศ.๒๕๖๙

๔) จัดทำ Infographic ประชาสัมพันธ์ ข้อกำนดจริยธรรมเจ้าหน้าที่ของรัฐจังหวัดชัยนาท

๕) เผยแพร่/ประชาสัมพันธ์ Infographic แบบสอบถามความพึงพอใจ ของผู้มารับบริการศูนย์ข้อมูลด้านการเกษตรและสหกรณ์ของจังหวัด ประจำปีงบประมาณ พ.ศ. ๒๕๖๙

๖) เผยแพร่/ประชาสัมพันธ์ Infographic นโยบายรองนายกรัฐมนตรี และรัฐมนตรีว่าการกระทรวงเกษตรและสหกรณ์ (ร้อยเอก ธรรมนัส พรหมเผ่า)

๗) เผยแพร่/ประชาสัมพันธ์ Infographic กระทรวงเกษตรได้รางวัลโล่เกียรติยศ ITA Awards ๒๐๒๕

๘) เผยแพร่/ประชาสัมพันธ์ Infographic นโยบาย No Gift Policy

๘) เผยแพร่/ประชาสัมพันธ์ Infographic Dos & Don’t แนวทางการประพฤติตนตามมาตรฐานทางจริยธรรม

ภาพกิจกรรม



ภาพกิจกรรม


พิธีถวายสัตย์ปฏิญาณ
เพื่อเป็นข้าราชการที่ดีและพลังของแผ่นดิน
เนื่องในโอกาสวันเฉลิมพระชนมพรรษา ๒๘ กรกฎาคม ๒๕๖๙
ร่วมลงนามถวายสัตย์ปฏิญาณฯ ผ่านระบบออนไลน์ที่เว็บไซต์ของสำนักงาน ก.พ. https://farmyking.ocsc.go.th/


ทรงพระเจริญ
เนื่องในโอกาสพระราชพิธีมหามงคลเฉลิมพระชนมพรรษา ๙ รอบ
สมเด็จพระนางเจ้าฯ พระบรมราชินี
๓ มิถุนายน ๒๕๕๙
ด้วยเกล้าด้วยกระหม่อมขอเดชะ ข้าพระพุทธเจ้า ข้าราชการ และเจ้าหน้าที่ สำนักงานเกษตรและสหกรณ์จังหวัดชัยนาท
ร่วมลงนามถวายพระพร


๑๔ พฤศจิกายน วันพระบิดาแห่งฝนหลวง
น้อมรำลึกในพระมหากรุณาธิคุณ พระบาทสมเด็จพระบรมชนกาธิเบศร์
มหาภูมิพลอดุลยเดชมหาราช บรมนาถบพิตร ผู้ทรงประดิษฐคิดค้นวิธีการทำฝนหลวง


น้อมส่งเสด็จสู่สวรรค์คาลัย
สมเด็จพระนางเจ้าสิริกิติ์พระบรมราชินีนารถพระพันปีหลวง
ธ. สถิตยในดวงใจตราบนานเท่านาน
ข้าพระพุทธเจ้า คณะเจ้าหน้าที่ สำนักงานเกษตรและสหกรณ์จังหวัดชัยนาท


เสด็จสู่สวรรคาลัย
น้อมรำลึกในพระมหากรุณาธิคุณ
ด้วยสำนึกในพระมหากรุณาธิคุณอย่างหาที่สุดมิได้ ข้าพระพุทธเจ้า ข้าราชการ และเจ้าหน้าที่ สำนักงานเกษตรและสหกรณ์จังหวัดชัยนาท


๒๓ ตุลาคม วันปิยมหาราช
น้อมรำลึกในพระมหากรุณาธิคุณ
พระบาทสมเด็จพระจุลจอมเกล้าเจ้าอยู่หัว
ข้าพระพุทธเจ้า ข้าราชการ และเจ้าหน้าที่ สำนักงานเกษตรและสหกรณ์จังหวัดชัยนาท

ภาพกิจกรรม


นโยบายรองนายกรัฐมนตรี และรัฐมนตรีว่าการกระทรวงเกษตรและสหกรณ์
ร้อยเอก ธรรมนัส พรหมเผ่า
สานต่อ
นโยบายเดิม
เร่งรัดการจัดที่ดินทำกินให้กับเกษตรกร
ยกระดับศักยภาพของเกษตรกร/สถาบันเกษตรกรให้เข้มแข็ง
บริหารจัดการน้ำทั้งระบบ
จัดการทรัพยากรทางการเกษตร
ยกระดับสินค้าเกษตรและบริการมูลค่าสูง
การป้องกันปราบปรามสินค้าเกษตรเถื่อน
ขับเคลื่อนนโยบายเร่งด่วน
สร้างรายได้
สร้างตลาด
สร้างโอกาส


ผมขอให้ชาว สป.กษ. ทุกคน
ร่วมกัน 'ปลดล็อก' (HOPE Unlock)
ตนเองออกจากความคุ้นชินเดิม ๆ
ก้าวข้ามขีดจำกัดและอุปสรรคในการทำงาน
มาช่วยกันเปลี่ยน "ความหวัง"
ให้กลายเป็น "ความสำเร็จ"
เพื่อเกษตรกรไทยไปด้วยกัน
Honesty
Ownership
Prompt to Change
Establish


ข้อกำหนดจริยธรรมเจ้าหน้าที่ของรัฐ
จังหวัดชัยนาท


นโยบาย No Gift Policy
สำนักงานปลัดกระทรวงเกษตรและสหกรณ์
NoGift NoGive
ไม่รับ
ไม่ให้
ของขวัญของกำนัล หรือประโยชน์ใด ๆ ทุกชนิด
จากการปฏิบัติหน้าที่ เพื่อความโปร่งใส
ของกระทรวงเกษตรและสหกรณ์
ร่วมกันสร้างวัฒนธรรมองค์กรสุจริต โปร่งใส ตรวจสอบได้
นายสุวิทย์ สอนสุข
เกษตรและสหกรณ์จังหวัดชัยนาท
สำนักงานเกษตรและสหกรณ์จังหวัดชัยนาท
https://www.opsmoac.go.th/chainat-home


ประเมินความพึงพอใจ
ศูนย์ข้อมูลด้านการเกษตร
และสหกรณ์ของจังหวัด
"ร่วมกันพัฒนาข้อมูลสารสนเทศ"
SCAN ME
CLICK HERE
สำนักงานปลัดกระทรวงเกษตรและสหกรณ์


ข้อมูลพื้นฐานด้านการเกษตรและสหกรณ์
จังหวัดชัยนาท
ประจำปี พ.ศ.2569 (ฉบับปรับปรุง กรกฎาคม 2569)
สำนักงานเกษตรและสหกรณ์จังหวัดชัยนาท
https://www.opsmoac.go.th/chainat-home


Dos & Don'ts
แนวทางในการประพฤติตนตามมาตรฐานทางจริยธรรม
ของบุคลากรสำนักงานปลัดกระทรวงเกษตรและสหกรณ์
มาตรฐานทางจริยธรรม
DOS
DON'TS

๓. การผลิตและการเผยแพร่ข่าวประชาสัมพันธ์ของสำนักงานเกษตรและสหกรณ์จังหวัดชัยนาท

ปีงบประมาณ พ.ศ. ๒๕๖๙ สำนักงานเกษตรและสหกรณ์จังหวัดชัยนาท ได้มีการผลิตและเผยแพร่ข่าวประชาสัมพันธ์ผ่านช่องทางต่าง ๆ ได้แก่ เว็บไซต์ จำนวน ๑ เว็บไซต์ สื่อ Social Media จำนวน ๓ ช่องทาง และจดหมายข่าว ดังนี้

๓.๑ การผลิตและเผยแพร่ข่าวประชาสัมพันธ์ผ่านเว็บไซต์ จำนวน ๑ เว็บไซต์ ดังนี้

เว็บไซต์สำนักงานเกษตรและสหกรณ์จังหวัดชัยนาท (https://www.opsmoac.go.th/chainat-home)

๑) ข่าวประชาสัมพันธ์ มีการประชาสัมพันธ์กิจกรรมต่างๆ จำนวน ๕๔ ข่าว

๒) ภาพข่าวกิจกรรม มีการประชาสัมพันธ์ภาพข่าวกิจกรรม จำนวน ๓๘๒ ข่าว

๓) ข่าวรับสมัครงาน มีการประชาสัมพันธ์ข่าวรับสมัครงาน จำนวน ๒๔ ข่าว

๔) ประกาศจัดซื้อจัดจ้าง มีการประชาสัมพันธ์ประกาศจัดซื้อจัดจ้าง จำนวน ๖ ข่าว

๕) สรุปผลจัดซื้อจัดจ้าง มีการประชาสัมพันธ์สรุปผลจัดซื้อจัดจ้าง จำนวน ๑๒ ข่าว

๖) เอกสารเผยแพร่ มีการประชาสัมพันธ์เอกสารเผยแพร่ จำนวน ๕๐ เรื่อง

๗) สถานการณ์การผลิตและการตลาด มีการประชาสัมพันธ์ข่าวสถานการณ์การผลิตและการตลาด จำนวน ๒๖ ข่าว

๘) การระบาดศัตรูพืช มีการประชาสัมพันธ์ข่าวการระบาดศัตรูพืช จำนวน ๑๙ ข่าว

๙) สถานการณ์น้ำ มีการประชาสัมพันธ์ข่าวสถานการณ์น้ำ จำนวน ๓๕ ข่าว

๑๐) การแจ้งเตือนภัย มีการประชาสัมพันธ์ข่าวแจ้งเตือนภัย จำนวน ๓๓๗ ข่าว

ภาพกิจกรรม

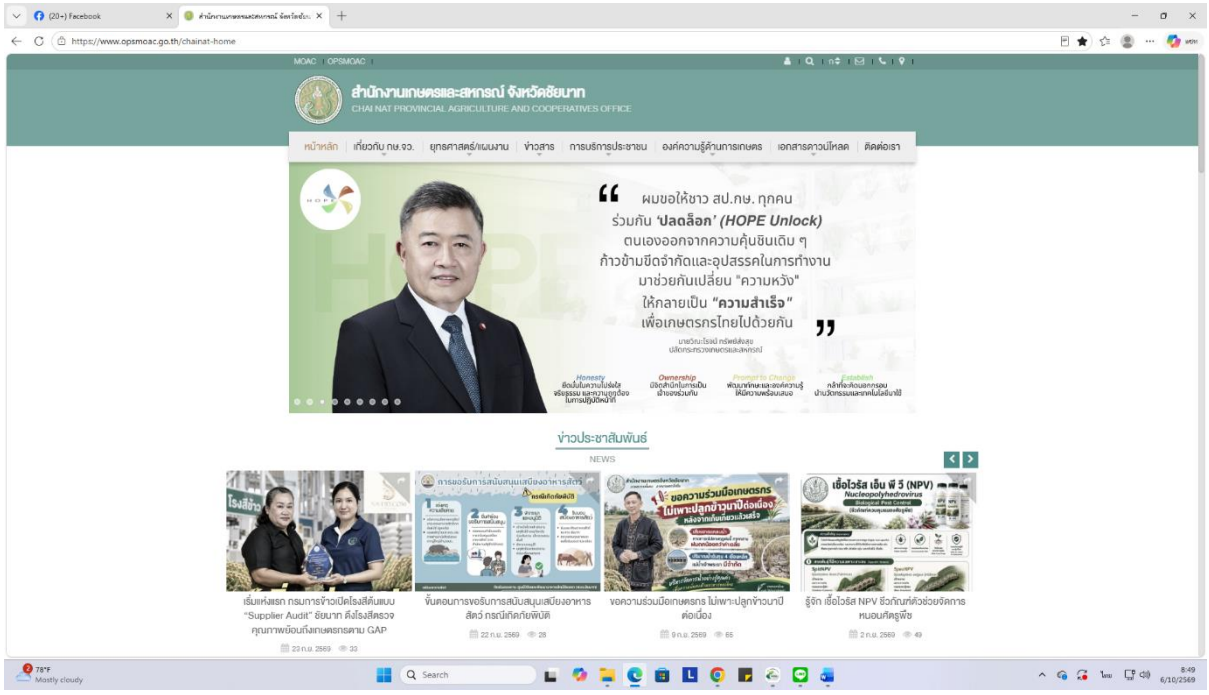

ภาพกิจกรรม

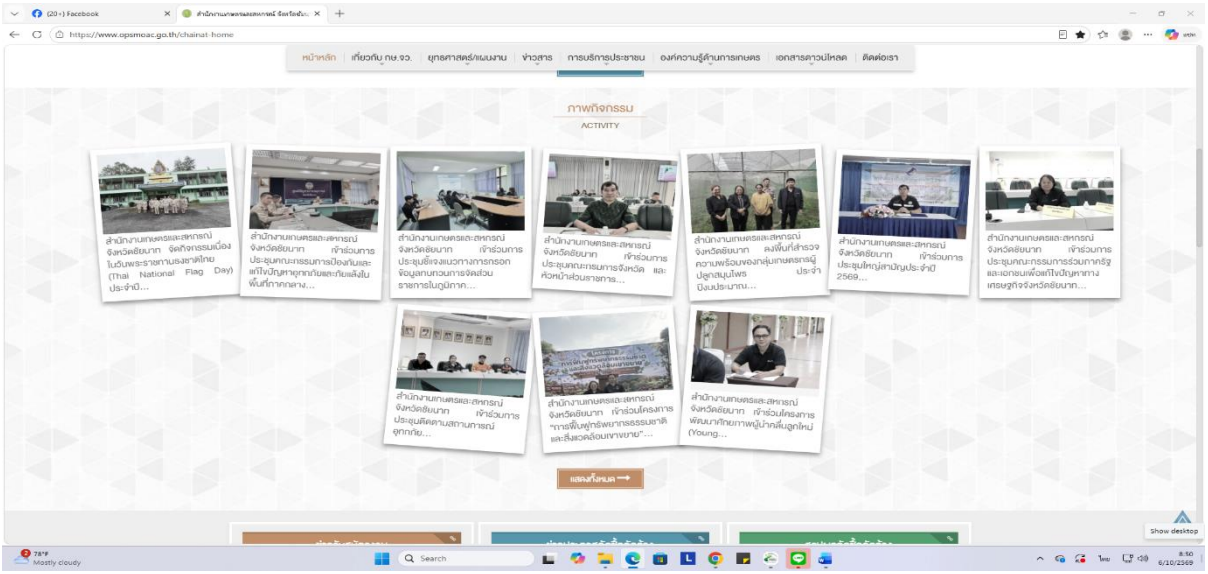
ภาพกิจกรรม
ACTIVITY
แสดงทั้งหมด

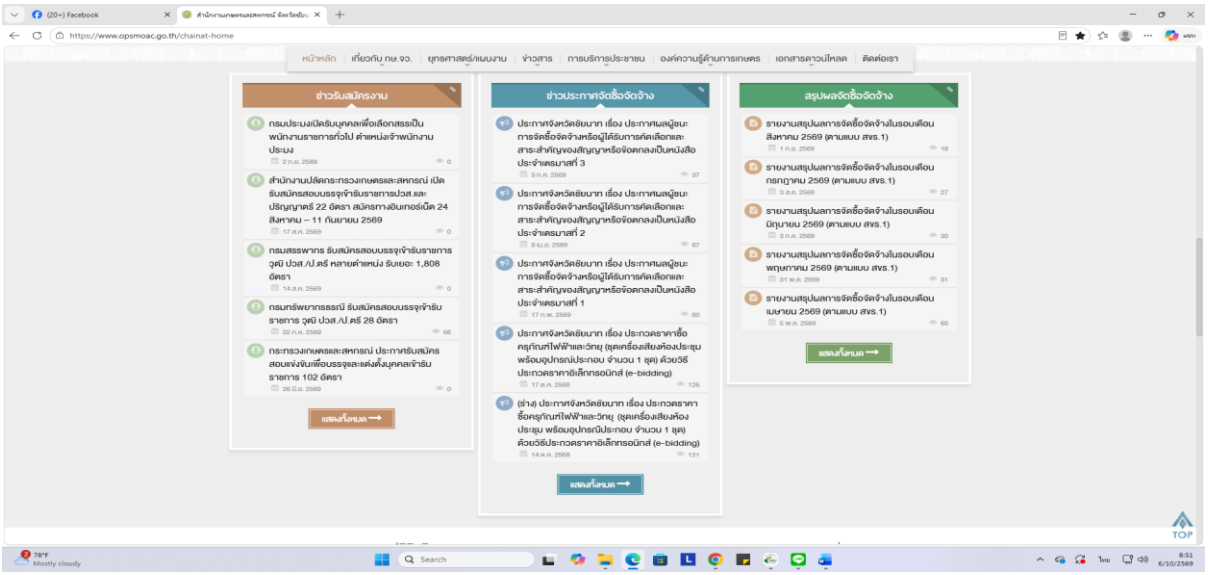
ข่าวรับสมัครงาน
ข่าวประกาศจัดซื้อจัดจ้าง
สรุปผลจัดซื้อจัดจ้าง
แสดงทั้งหมด

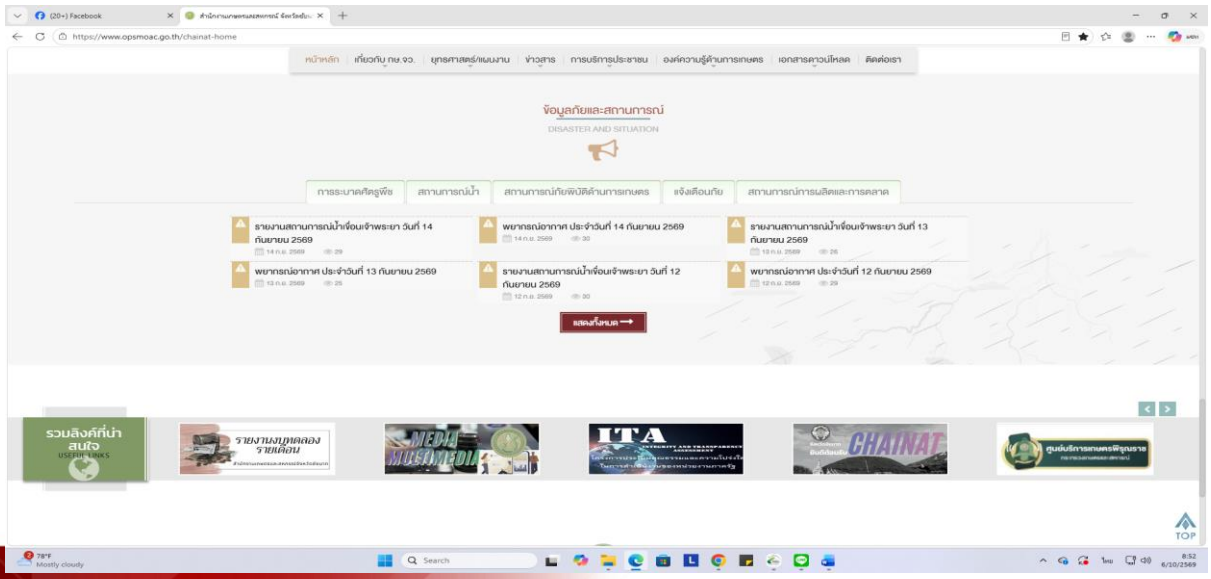
ข้อมูลภัยและสถานการณ์
DISASTER AND SITUATION
แสดงทั้งหมด
รวมลิงค์ที่น่าสนใจ
USEFUL LINKS

๓.๒ การผลิตและเผยแพร่ข่าวประชาสัมพันธ์ผ่านสื่อ Social Media ๓ ช่องทาง ดังนี้

๓.๒.๑ ช่องทางที่ ๑ Facebook : “สำนักงานเกษตรและสหกรณ์จังหวัดชัยนาท”

ปีงบประมาณ พ.ศ. ๒๕๖๙ สำนักงานเกษตรและสหกรณ์จังหวัดชัยนาท มีการประชาสัมพันธ์ข่าวของหน่วยงาน ผ่านทาง Facebook : “สำนักงานเกษตรและสหกรณ์จังหวัดชัยนาท” จำนวน ๓๘๕ ข่าว

๓.๒.๒ ช่องทางที่ ๒ Facebook : “พิรุณสัมพันธ์ชัยนาท”

ปีงบประมาณ พ.ศ.๒๖๙๘ สำนักงานเกษตรและสหกรณ์จังหวัดชัยนาท มีการประชาสัมพันธ์ข่าวของหน่วยงานสังกัดกระทรวงเกษตรและสหกรณ์ในจังหวัดชัยนาท ผ่านทาง Facebook : “พิรุณสัมพันธ์ชัยนาท” จำนวน ๓๘๕ ข่าว

๓.๒.๓ ช่องทางที่ ๓ Line : “พิรุณสัมพันธ์ชัยนาท”

ปีงบประมาณ พ.ศ.๒๕๖๙ หน่วยงานสังกัดกระทรวงเกษตรและสหกรณ์ในจังหวัดชัยนาท มีการประชาสัมพันธ์ข้อมูลข่าวสารผ่านกลุ่มไลน์ “พิรุณสัมพันธ์ชัยนาท” จำนวน ๒,๑๗๘ ข่าวและมีสมาชิกกลุ่ม จำนวน ๑๕๒ ราย

ภาพกิจกรรม









๓.๓ การผลิตและเผยแพร่ข่าวสารประชาสัมพันธ์ผ่านทางจดหมายข่าว

ปีงบประมาณ พ.ศ.๒๕๖๙ สำนักงานเกษตรและสหกรณ์จังหวัดชัยนาท จัดทำเป็นจดหมายข่าวด้านการเกษตรและสหกรณ์ในจังหวัดชัยนาท (รายเดือน) เพื่อเผยแพร่/ประชาสัมพันธ์ผลการดำเนินงานที่สำคัญของหน่วยงานสังกัดกระทรวงเกษตรและสหกรณ์ในจังหวัดชัยนาท โดยประชาสัมพันธ์ในรูปแบบหนังสืออิเล็กทรอนิกส์ (E-BOOK) ผ่านทางไลน์กลุ่ม Official กษ.จังหวัด

ภาพกิจกรรม

























๔. ศูนย์ข้อมูลข่าวสารของราชการ ตาม พ.ร.บ.ข้อมูลข่าวสารของราชการ พ.ศ. ๒๕๔๐

ตามพระราชบัญญัติข้อมูลข่าวสารของราชการ พ.ศ.๒๕๔๐ มาตรา ๙ กำหนดให้หน่วยงานของรัฐต้องจัดให้มีข้อมูลข่าวสารของราชการไว้ให้ประชาชนเข้าตรวจดูได้ ทั้งนี้ตามหลักเกณฑ์และวิธีการที่คณะกรรมการข้อมูลข่าวสารของราชการกำหนด รวมทั้งมติคณะรัฐมนตรี เมื่อวันที่ ๒๘ ธันวาคม พ.ศ.๒๕๔๗ เกี่ยวกับการเปิดเผยข้อมูล การประกวดราคา ประกาศสอบราคาและการจัดซื้อจัดจ้างของหน่วยงานราชการ สำนักงานเกษตรและสหกรณ์จังหวัดชัยนาท จึงได้จัดให้มีศูนย์ข้อมูลข่าวสารของราชการในสำนักงานเกษตรและสหกรณ์จังหวัดชัยนาทขึ้น ณ บริเวณห้องสมุด ชั้น ๑ สำนักงานเกษตรและสหกรณ์จังหวัดชัยนาท และมีการเผยแพร่ผ่านทางเว็บไซต์ https://www.opsmoac.go.th/chainat-home

ภาพกิจกรรม

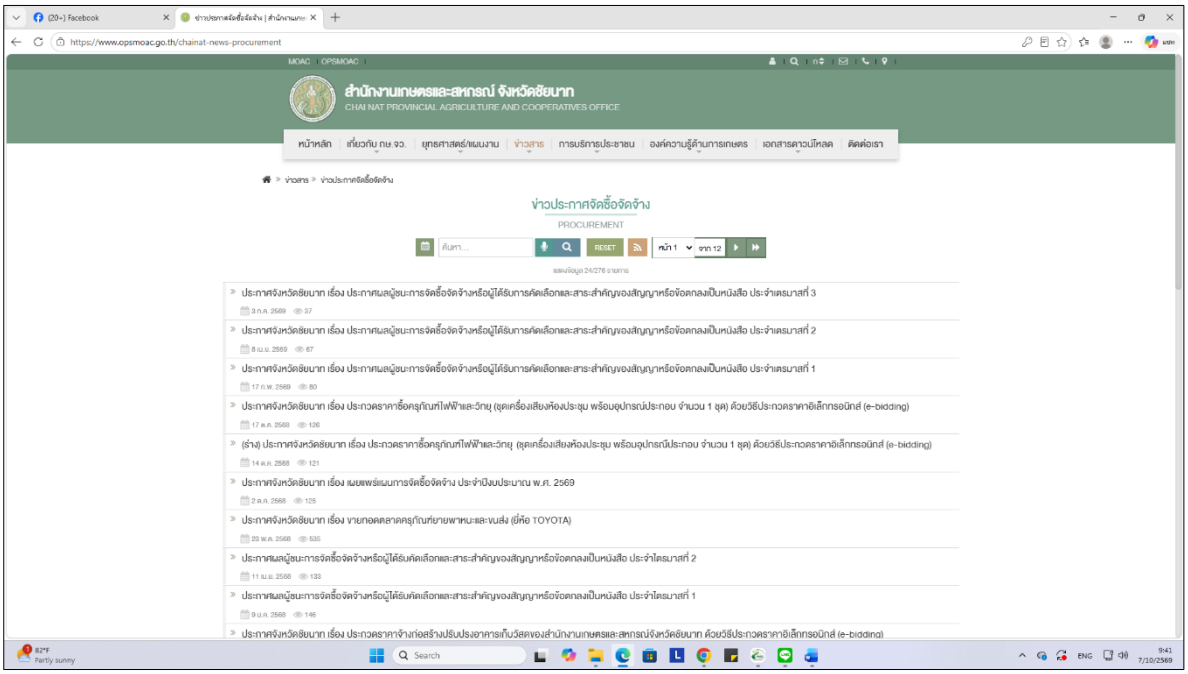

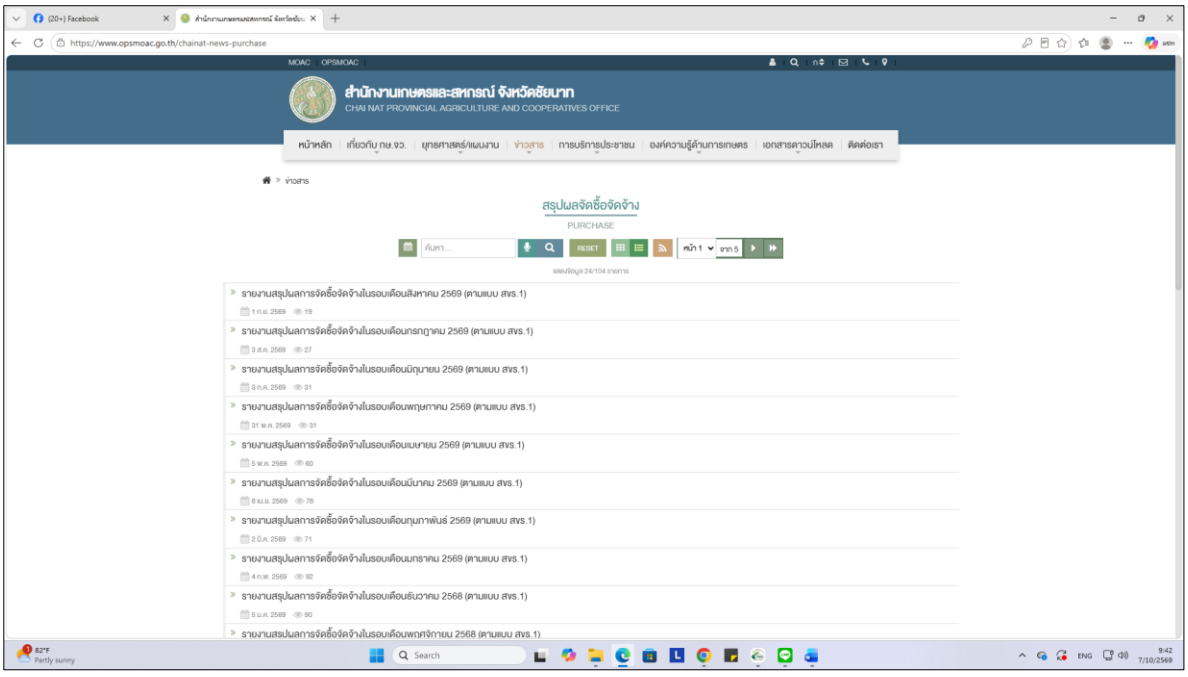

๕. การจัดทำปฏิทินผลผลิตสินค้าเกษตรรายเดือนระดับจังหวัด ฯ ปี ๒๕๖๘

สำนักงานเกษตรและสหกรณ์จังหวัดชัยนาท มีการดำเนินงานจัดทำข้อมูลปฏิทินผลผลิตสินค้าเกษตรรายเดือนระดับจังหวัดชัยนาท ปี ๒๕๖๘ เพื่อใช้ประโยชน์ในการวางแผน เรื่อง ความมั่นคงอาหารและส่งเสริมเศรษฐกิจในชุมชนและท้องถิ่น ดังนี้

๑. สำนักงานเกษตรและสหกรณ์จังหวัดชัยนาท จัดทำหนังสือแจ้งหน่วยงานที่เกี่ยวข้องเข้าร่วมการประชุมชี้แจงการจัดทำปฏิทินผลผลิตสินค้าเกษตรรายเดือนระดับจังหวัด เพื่อการบริหารจัดการด้านความมั่นคงอาหารและโภชนาการประจำปี ๒๕๖๘ ผ่านทางระบบการประชุมทางไกล และ Facebook Live ของสำนักงานเศรษฐกิจการเกษตร เพื่อชี้แจงการจัดทำปฏิทินผลผลิตสินค้าเกษตรรายเดือนระดับจังหวัด ประจำปี ๒๕๖๘ พร้อมทั้งส่งคู่มือการจัดทำปฏิทินผลผลิตสินค้าเกษตรรายเดือนระดับจังหวัด ปี ๒๕๖๘ และแจ้งช่องทางการติดต่อประสานงานการจัดทำปฏิทินผลผลิตสินค้าเกษตรายเดือนระดับจังหวัด ประจำปี ๒๕๖๘ (ไลน์กลุ่ม) ไปยังสำนักงานเกษตรจังหวัดชัยนาท สำนักงานปศุสัตว์จังหวัดชัยนาท และสำนักงานประมงจังหวัดชัยนาท โดยให้หน่วยงานทำการบันทึกข้อมูลในระบบปฏิทินผลผลิตสินค้าเกษตรรายเดือนระดับจังหวัด ประจำปี ๒๕๖๘ ผ่านทางเว็บไซต์ (http://pcc.oae.go.th) ให้แล้วเสร็จภายใน ๓๐ พฤศจิกายน ๒๕๖๘

๒. หน่วยงานที่เกี่ยวข้องดำเนินการบันทึกข้อมูลปฏิทินผลผลิตสินค้าเกษตรรายเดือนระดับจังหวัด ผ่านระบบปฏิทินออนไลน์ (http://pcc.oae.go.th) ประกอบด้วย สำนักงานเกษตรจังหวัดชัยนาท บันทึกข้อมูลด้านพืช จำนวน ๕๘ ชนิดสินค้า ประกอบด้วย อ้อยโรงงาน ข้าวนาปี ข้าวนาปรัง มันสำปะหลังโรงงาน ข้าวโพดเลี้ยงสัตว์ กล้วยน้ำว้า ส้มโอ มะม่วง ปาล์มน้ำมัน มะละกอ ฟักทอง หญ้าเลี้ยงสัตว์ แตงโมเนื้อ มะนาว ขนุนหนัง ข้าวโพดรับประทานฝักสด แคนตาลูป ข้าวโพดหวาน ฝรั่ง ถั่วเขียวผิวมัน มะพร้าวแก่ อินทผาลัม มะระจีน ข่า มะเขือเปราะ แตงกวา กระท้อน กล้วยหอม มะเขือยาว ขมิ้นชัน มะปรางหวาน พริกขี้หนูเม็ดเล็ก ผักกาดหอม ตะไคร้ มังคุด มะกรูด ถั่วฝักยาว ทุเรียน พุทรา ชะอม มะยงชิด พริกขี้หนูเม็ดใหญ่ ถั่วเหลือง กล้วยไข่ ฟ้าทะลายโจร ฟัก/แฟง มะเขือเทศบริโภคสด กระเจี๊ยบแดง พลู เมล่อนญี่ปุ่น ไพล มะพร้าวน้ำหอม ตะไคร้หอม ผักบุ้งจีน เตย กระชาย ผักกวางตุ้ง และคะน้า สำนักงานปศุสัตว์จังหวัด บันทึกข้อมูลด้านปศุสัตว์ จำนวน ๑๒ ชนิดสินค้า ประกอบด้วย ไก่เนื้อ ไก่พื้นเมือง สุกร ไข่ไก่ ไข่เป็ด โคเนื้อ น้ำนมวัวดิบ กระบือ แพะ แกะ เป็ดเนื้อ เป็ดเทศ สำนักงานประมงจังหวัดชัยนาท บันทึกข้อมูลด้านประมง จำนวน ๖ ชนิดสินค้า ประกอบด้วย ปลาทับทิม(ปลานิลแดง) ปลาสังกะวาด ปลานิล ปลาดุกบิ๊กอุย ปลายกราย และกบ

๓. สำนักงานเกษตรและสหกรณ์จังหวัดชัยนาท ได้ตรวจสอบความครบถ้วนของข้อมูลจากการบันทึกข้อมูลปฏิทินผลผลิตสินค้าเกษตรรายเดือนระดับจังหวัดจากหน่วยงานที่เกี่ยวข้อง และยืนยันผลการบันทึกข้อมูลด้านพืช ด้านปศุสัตว์ และด้านประมงในระบบปฏิทินออนไลน์ (http://pcc.oae.go.th) เพื่อให้สำนักงานเศรษฐกิจการเกษตรตรวจสอบ จากนั้นดำเนินการจัดทำสรุปข้อมูลทั้ง ๓ ด้าน เพื่อนำเข้าวาระการประชุมคณะกรรมการขับเคลื่อนงานด้านการเกษตรระดับจังหวัดชัยนาท เพื่อพิจารณากลั่นกรอง

๔. คณะกรรมการขับเคลื่อนงานด้านการเกษตรระดับจังหวัดชัยนาท พิจารณากลั่นกรองข้อมูลปฏิทินผลผลิตสินค้าเกษตรรายเดือนระดับจังหวัดชัยนาท ซึ่งที่ประชุมมีมติเห็นชอบการบันทึกข้อมูลปฏิทินสินค้าเกษตรรายเดือนระดับจังหวัด ปี พ.ศ. ๒๕๖๘ และมอบหมายสำนักงานเกษตรและสหกรณ์จังหวัดชัยนาทและหน่วยงานที่เกี่ยวข้องดำเนินการต่อไป ในคราวประชุมครั้งที่ ๖/๒๕๖๘ เมื่อวันที่ ๒๐ พฤศจิกายน ๒๕๖๘ ณ ห้องประชุมสำนักงานเกษตรและสหกรณ์จังหวัดชัยนาท

๔. สำนักงานเกษตรและสหกรณ์จังหวัดชัยนาท นำข้อมูลปฏิทินผลผลิตสินค้าเกษตรรายเดือนระดับจังหวัดชัยนาท ประจำปี ๒๕๖๘ ซึ่งผ่านการพิจารณากลั่นกรองจากคณะกรรมการขับเคลื่อนงานด้านการเกษตรระดับจังหวัดชัยนาทเรียบร้อยแล้ว เข้าวาระการประชุมคณะอนุกรรมการพัฒนาการเกษตรและสหกรณ์จังหวัดชัยนาท เพื่อพิจารณาขอความเห็นชอบ ในคราวประชุม ครั้งที่ ๓/๒๕๖๘ เมื่อวันที่ ๒๖ พฤศจิกายน ๒๕๖๗ ณ ห้องประชุมหลวงปู่ศุข (๔๐๑) ชั้น ๔ ศาลากลางจังหวัดชัยนาท ซึ่งที่ประชุมมีมติเห็นชอบ และมอบหมายให้สำนักงานเกษตรและสหกรณ์จังหวัดชัยนาทดำเนินการต่อไป

๕. สำนักงานเกษตรและสหกรณ์จังหวัดชัยนาท รวบรวมข้อมูลนำเสนอผู้ว่าราชการจังหวัดชัยนาททราบ และลงนามถึงเลขาธิการสำนักงานเศรษฐกิจการเกษตรเพื่อทราบ เมื่อวันที่ ๒๘ พฤศจิกายน ๒๕๖๘

ภาพกิจกรรม





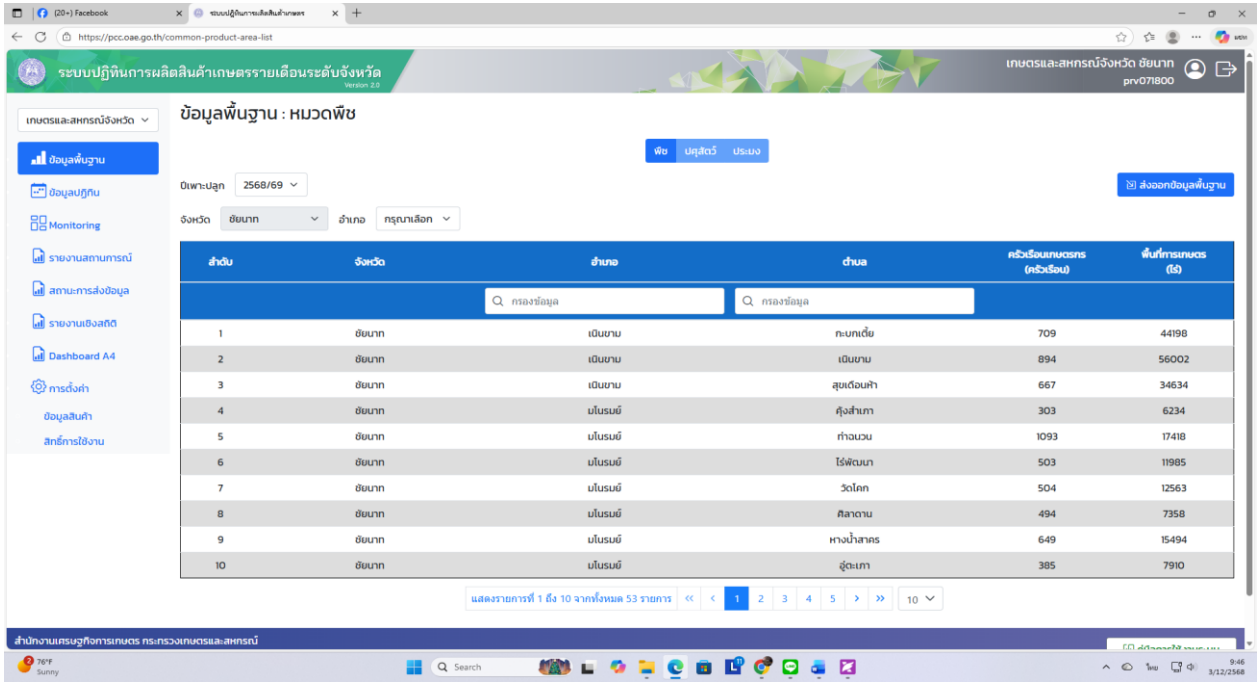



๖. การประชุมทางไกลออนไลน์ (Web Conference)

กลุ่มสารสนเทศการเกษตร รับผิดชอบดำเนินการในการติดตั้งและจัดเตรียมอุปกรณ์สำหรับการประชุมทางไกลออนไลน์ผ่านระบบ Application ต่าง ๆ อาทิเช่น Web Conference, Zoom Meeting, Google Meet, Microsoft Team เป็นต้น สำหรับเจ้าหน้าที่ของสำนักงานเกษตรและสหกรณ์จังหวัดชัยนาทที่เข้าร่วมการประชุมทางไกลออนไลน์ เพื่อการขับเคลื่อนงานนโยบายรัฐบาล นโยบายกระทรวงเกษตรและสหกรณ์ นโยบายกระทรวงอื่น ๆ กับผู้เกี่ยวข้องในระดับประเทศ และระดับพื้นที่ โดยสามารถสรุปผลการประชุมทางไกลออนไลน์ รวมทั้งสิ้น จำนวน ๖๗ ครั้ง

ภาพกิจกรรม













๗. การจัดทำรูปเล่มเอกสาร

ปีงบประมาณ พ.ศ. ๒๕๖๙ กลุ่มสารสนเทศการเกษตร ได้รับมอบหมายให้จัดทำเอกสารวิชาการต่าง ๆ เพื่อเป็นข้อมูลพื้นฐาน ให้กับสำนักงานเกษตรและสหกรณ์จังหวัดชัยนาท และส่วนราชการอื่น ๆ สามารถนำไปใช้ประโยชน์ต่อไป จำนวน ๓ เล่ม ดังนี้

๑. รายงานประจำปี สำนักงานเกษตรและสหกรณ์ในจังหวัดชัยนาท พ.ศ.๒๕๖๘

๒. ทำเนียบส่วนราชการสังกัดกระทรวงเกษตรและสหกรณ์ในจังหวัดชัยนาท ประจำปีงบประมาณ พ.ศ.๒๕๖๙

๓. ข้อมูลพื้นฐานด้านการเกษตรและสหกรณ์จังหวัดชัยนาท ประจำปี พ.ศ.๒๕๖๙

ภาพกิจกรรม



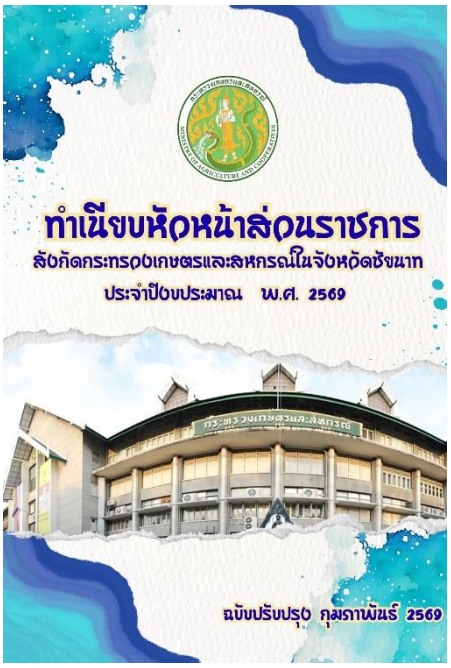



ฝ่ายบริหารทั่วไป

๑. งานบริหารทั่วไป

๑.๑ กรอบอัตรากำลังของสำนักงานเกษตรและสหกรณ์จังหวัดชัยนาท จำนวน ๒๗ คน

๑. ข้าราชการ	จำนวน	๑๐	คน
๒. ลูกจ้างประจำ	จำนวน	๑	คน
๓. พนักงานราชการทั่วไป	จำนวน	๖	คน
๔. จ้างเหมาบริการ	จำนวน	๑๐	คน

๑.๒ งานธุรการ

- งานรับหนังสือและเอกสารต่าง ๆ	จำนวน	๒,๔๒๒	ฉบับ
- งานส่งหนังสือและเอกสารต่าง ๆ	จำนวน	๒,๑๖๕	ฉบับ

๑.๓ งานการเจ้าหน้าที่

- จัดทำสรุปการปฏิบัติราชการของข้าราชการ ลูกจ้างประจำ และพนักงานราชการ	จำนวน	๒	ครั้ง
- จัดทำและรายงานการควบคุมภายใน ประจำปีงบประมาณ ๒๕๖๙	จำนวน	๑	ครั้ง
- จัดทำการพิจารณาเลื่อนขั้นเงินเดือนข้าราชการ	จำนวน	๒	ครั้ง
- จัดทำการพิจารณาการเลื่อนขั้นค่าจ้างลูกจ้างประจำ	จำนวน	๒	ครั้ง
- การจัดทำการเลื่อนค่าตอบแทนของพนักงานราชการทั่วไป	จำนวน	๑	ครั้ง
- จัดประชุมสำนักงานฯ	จำนวน	๔	ครั้ง/ปี

๑.๔ งานพัสดุและครุภัณฑ์

- การจัดซื้อจัดจ้างวัสดุ – ครุภัณฑ์สำนักงาน	จำนวน	๑๕๒	ครั้ง
- การออกใบสั่งซื้อ / สั่งจ้าง	จำนวน	๓๗	ครั้ง
- การจัดทำบัญชีการเบิกจ่ายวัสดุสำนักงานฯ	จำนวน	๑๐	ครั้ง
- ลงทะเบียนคุมการเบิกจ่ายน้ำมันเชื้อเพลิงและหล่อลื่น	จำนวน	๑๒	ครั้ง
- สำรวจตรวจสอบ และรายงานทะเบียนครุภัณฑ์	จำนวน	๒	ครั้ง
- การจำหน่ายครุภัณฑ์	จำนวน	๒	ครั้ง
- การรายงานแผนและผลการจัดซื้อจัดจ้าง (กระทรวง)	จำนวน	๑๒	ครั้ง/ปี
- การรายงานแผนและผลการจัดซื้อจัดจ้าง (จังหวัด)	จำนวน	๒	ครั้ง/ปี

๒. งานพัฒนาบุคลากร

๒.๑ จัดทำฐานข้อมูลข้าราชการกลุ่มเป้าหมายทุกระดับ	จำนวน	๑	ครั้ง
๒.๒ สำรวจ/จัดทำแผนพัฒนาบุคลากร ประจำปีงบประมาณ ๒๕๖๙	จำนวน	๑	ครั้ง
๒.๓ จัดประชุมข้าราชการ พนักงานราชการ เจ้าหน้าที่ และหัวหน้ากลุ่ม/ฝ่าย	จำนวน	๔	ครั้ง

๓. การจัดทำแผนพัฒนาบุคลากร (Knowledge Management: KM)

จัดทำแผนพัฒนาบุคลากรของสำนักงานเกษตรและสหกรณ์จังหวัดชัยนาท จำนวน ๑ ครั้ง

๔. การประเมินผลตามคำรับรองการปฏิบัติราชการ (รายตัวชี้วัด)

๔.๑ ตัวชี้วัดระดับความสำเร็จของการดำเนินงานตามร้อยละของการเบิกจ่ายงบประมาณ รายจ่ายงบลงทุน โดยการดำเนินการเบิกจ่ายงบประมาณครบ ๑๐๐%

๔.๒ ตัวชี้วัดระดับความสำเร็จของการดำเนินงานตามร้อยละของการเบิกจ่ายงบประมาณ ในภาพรวมโดยการดำเนินการเบิกจ่ายงบประมาณครบ ๑๐๐%

๔.๓ ตัวชี้วัดระดับความสำเร็จของการดำเนินการตามมาตรการประหยัดพลังงานของจังหวัด โดยดำเนินการดังนี้

๑) จัดทำมาตรการประหยัดพลังงานในสำนักงานฯ และดำเนินการเป็นประจำอย่างต่อเนื่อง

๒) ประกาศ เรื่อง มาตรการประหยัดพลังงานและค่าสาธารณูปโภค

๓) การดูแลรักษาเครื่องไฟฟ้าให้อยู่ในสภาพดี และเปลี่ยนอุปกรณ์ไฟฟ้าเป็นอุปกรณ์ประหยัดพลังงาน และดูแลรักษารถยนต์และอุปกรณ์ต่าง ๆ ให้อยู่ในสภาพดีอยู่เสมอ

๔) รายงานการใช้พลังงานฟ้า/น้ำมัน และข้อมูลที่จำเป็น ผ่านทางระบบเว็บไซต์ www.e-report.energy.go.th จำนวน ๑๒ ครั้ง

๕. การพัฒนาคุณภาพการบริหารจัดการภาครัฐ PMQA

ร่วมเป็นคณะกรรมการ PMQA ของจังหวัดชัยนาท

๖. จัดกิจกรรมเนื่องในวันสำคัญต่าง ๆ ภายในสำนักงานเกษตรและสหกรณ์จังหวัดชัยนาท

๖.๑ กิจกรรมวันรักษ์ต้นไม้ประจำปีของชาติ

๖.๒ กิจกรรมเนื่องในวันพระราชทานธงชาติไทย ๒๘ กันยายน (Thai National Flag Day)

๖.๓ กิจกรรม Big Cleaning

๖.๔ กิจกรรมรดน้ำดำหัว เนื่องในวันสงกรานต์

๖.๕ กิจกรรมสันทนาการต่างๆ

ภาพกิจกรรม





กิจกรรมเนื่องในวันพระราชทานธงชาติไทย ๒๘ กันยายน (Thai National Flag Day)





กิจกรรมวันรักษ์ต้นไม้ประจำปีของชาติ





กิจกรรมใส่ผ้าไทย




กิจกรรมวันคริสต์มาส

ภาพกิจกรรม




กิจกรรมวันลอยกระทง





กิจกรรมวันปีใหม่





กิจกรรมวันเด็กแห่งชาติ




กิจกรรมวันวาเลนไทน์

ภาพกิจกรรม





กิจกรรมวันตรุษจีน








กิจกรรมวันสงกรานต์

คณะผู้จัดทำ

ที่ปรึกษา

นายสุวิทย์ สอนสุข	เกษตรและสหกรณ์จังหวัดชัยนาท

คณะผู้จัดทำ

๑. นางสาวพิรัชณ์ธศาย์ แก้วกุณโฑ	นักวิเคราะห์นโยบายและแผนชำนาญการพิเศษ
๒. นายสุนทร น้อยสำลี	นักวิเคราะห์นโยบายและแผนชำนาญการ
๓. นางจินพัทน์ ศรีเอี่ยมโฉม	เจ้าพนักงานธุรการชำนาญงาน
๔. นางสาวสุนิภา ดิษฎาวีระวัฒน์	นักวิเคราะห์นโยบายและแผนชำนาญการ
๕. นายรังสรรค์ ปาลวัฒน์	นักวิเคราะห์นโยบายและแผนชำนาญการ
๖. นายจิณณวัตร คลล้ำ	นักวิเคราะห์นโยบายและแผนปฏิบัติการ
๗. นางสาวธัญญรัตน์ สนธิ	นักวิเคราะห์นโยบายและแผนปฏิบัติการ
๘. นางสาวชุติมา แก้วมะณี	เจ้าพนักงานธุรการชำนาญงาน
๙. นายชลรัตน์ มีแสงเพชร	เจ้าหน้าที่วิเคราะห์นโยบายและแผน
๑๐. นางสาวกรรณิการ์ สุกใส	เจ้าหน้าที่วิเคราะห์นโยบายและแผน
๑๑. นางสาวชฎาภัทร์ ประดิษฐ์พงษ์	เจ้าหน้าที่บันทึกข้อมูล
๑๒. นางสาวขนิษฐา ช่วยหาญ	เจ้าพนักงานการเงินและบัญชี
๑๓. นางสาวธัญพร จันทร์คุ้ม	เจ้าหน้าที่บริหารงานทั่วไป
๑๔. นางสาวณัฐนันท์ วิสาคาม	เจ้าหน้าที่วิเคราะห์นโยบายและแผน
๑๕. นางสาวณัฏฐ์นรี สอนทรัพย์	เจ้าหน้าที่วิเคราะห์นโยบายและแผน

ผู้เรียบเรียงและจัดพิมพ์

๑. นายวุฒิพงษ์ สมานชื่น	นักวิเคราะห์นโยบายและแผนชำนาญการ
๒. นางสาวกรรณิกา รัตนา	เจ้าหน้าที่วิเคราะห์นโยบายและแผน
๓. นางสาวสุวิชาดา ปั่นยวง	เจ้าพนักงานธุรการ

2026



สำนักงานเกษตรและสหกรณ์จังหวัดชัยนาท

หมู่ที่ 5 ตำบลบางหลวง อำเภอสรรพยา
จังหวัดชัยนาท 17150

056-019-763

056-405-010

saraban_cnt@opsmoac.go.th