



ข้อมูลด้านการเกษตรและสหกรณ์ จังหวัดชลบุรี ประจำปี ๒๕๖๘



คำนำ

สำนักงานเกษตรและสหกรณ์จังหวัดชลบุรี เป็นหน่วยงานบูรณาการและขับเคลื่อนงานนโยบาย การพัฒนาการเกษตรและสหกรณ์ รวมทั้งเป็นศูนย์ข้อมูลด้านการเกษตรและสหกรณ์ของจังหวัดแบบเบ็ดเสร็จ จึงได้มีการปรับปรุงข้อมูลที่สำคัญของจังหวัดชลบุรี และข้อมูลพื้นฐานด้านการเกษตรที่อยู่ภายใต้ศูนย์ข้อมูล ด้านการเกษตรและสหกรณ์ของจังหวัด ให้มีความถูกต้องครบถ้วนสมบูรณ์อย่างต่อเนื่อง เป็นประจำทุกปี สามารถ นำไปใช้ประโยชน์ในการสนับสนุนข้อมูล การจัดทำแผนงานโครงการพัฒนาการเกษตรของภาครัฐและเอกชน รวมทั้งการให้บริการข้อมูล และเผยแพร่ข้อมูลสารสนเทศแก่ผู้สนใจทั่วไป

สำนักงานเกษตรและสหกรณ์จังหวัดชลบุรี ขอขอบคุณหน่วยงานในสังกัดกระทรวงเกษตรและสหกรณ์ จังหวัดชลบุรี และหน่วยงานที่เกี่ยวข้อง ที่ให้ความอนุเคราะห์สนับสนุนข้อมูลในทุกๆ ด้าน เป็นอย่างดี จนสำเร็จ เป็นรูปเล่มข้อมูลด้านการเกษตรและสหกรณ์จังหวัดชลบุรี ประจำปี ๒๕๖๘ และหวังเป็นอย่างยิ่งว่าจะเป็นประโยชน์ กับผู้สนใจต่อไป

สำนักงานเกษตรและสหกรณ์จังหวัดชลบุรี

กรกฎาคม ๒๕๖๘

สารบัญ

	หน้า
บทที่ ๑ ข้อมูลทั่วไปจังหวัดชลบุรี	๑
๑. ข้อมูลทั่วไป	๑
๒. เขตการปกครอง	๔
๓. ลักษณะภูมิอากาศ	๖
๔. สถานการณ์ภัยพิบัติ	๗
๕. ทรัพยากรธรรมชาติที่สำคัญ	๑๓
๖. ข้อมูลโครงสร้างพื้นฐานและสาธารณูปโภค	๑๔
๗. ข้อมูลด้านเศรษฐกิจ	๑๗
๘. ข้อมูลด้านยุทธศาสตร์	๒๕
บทที่ ๒ ข้อมูลภาคการเกษตรและสหกรณ์จังหวัดชลบุรี	๓๑
๑. จำนวนครัวเรือน	๓๑
๒. เศรษฐกิจการเกษตรจังหวัดชลบุรี	๓๒
๓. กองทุนฟื้นฟูและพัฒนาเกษตรกร	๓๔
๔. การบริหารจัดการน้ำ	๓๕
๕. พื้นที่เกษตรกรรมที่ไม่เหมาะสมของจังหวัดชลบุรี	๓๘
๖. ข้อมูลด้านพืช	๔๑
๗. ข้อมูลด้านประมง	๔๒
๘. ข้อมูลด้านปศุสัตว์	๔๘
๙. ข้อมูลด้านสหกรณ์	๑๐๑
๑๐. ข้อมูลด้านมาตรฐานสินค้าเกษตรปลอดภัย	๑๑๘
๑๑. ข้อมูลพื้นที่และการแจกเอกสารสิทธิ์ สปก. ๔-๐๑ จังหวัดชลบุรี	๑๒๖
๑๒. ข้อมูลสมาชิกสภาเกษตรกรจังหวัดชลบุรี	๑๒๗
๑๓. สินค้าแปรรูปทางการเกษตรที่โดดเด่นของจังหวัดชลบุรี	๑๒๘
๑๔. สินค้า OTOP กรมการพัฒนาชุมชน	๑๓๓
๑๕. แหล่งเรียนรู้ด้านวัฒนธรรม (ด้านการเกษตร) ของจังหวัดชลบุรี	๑๔๐
๑๖. สถานที่ตลาดจำหน่ายสินค้าในจังหวัดชลบุรี	๑๔๓
๑๗. ข้อมูลการจัดกลุ่มลูกค้า ๓๕ ตามประเภทลูกค้าจังหวัดชลบุรี	๑๔๗
๑๘. ผลการพัฒนา Smart Farmer และ Young Farmer ปี ๒๕๖๘	๑๔๘
คณะผู้จัดทำ	๑๔๙

สารบัญตาราง

		หน้า
ตารางที่ ๑	เขตการปกครองของจังหวัดชลบุรี	๕
ตารางที่ ๒	จำนวนประชากรของจังหวัดชลบุรี	๕
ตารางที่ ๓	ปริมาณน้ำฝนของจังหวัดชลบุรี ปี ๒๕๕๘ - ๒๕๖๗ (ย้อนหลัง ๑๐ ปี)	๖
ตารางที่ ๔	อุณหภูมิและความชื้นสัมพัทธ์สูงสุด - ต่ำสุด ปี ๒๕๕๙ - ๒๕๖๘ (ย้อนหลัง ๑๐ ปี)	๖
ตารางที่ ๕	ข้อมูลอุตุนิยมวิทยาของจังหวัด ปี ๒๕๖๘	๗
ตารางที่ ๖	สถิติการเกิดอุทกภัย/โคลนถล่ม จังหวัดชลบุรี	๗
ตารางที่ ๗	สถิติการเกิดวาตภัยจังหวัดชลบุรี	๘
ตารางที่ ๘	สถิติการเกิดอัคคีภัยจังหวัดชลบุรี	๙
ตารางที่ ๙	สถิติการเกิดภัยแล้งจังหวัดชลบุรี	๙
ตารางที่ ๑๐	สถิติข้อมูลภัยจากการคมนาคมทางบก	๑๐
ตารางที่ ๑๑	สถิติข้อมูลภัยจากการคมนาคมทางน้ำ	๑๐
ตารางที่ ๑๒	สถิติข้อมูลภัยจากสารเคมีและวัตถุอันตราย	๑๑
ตารางที่ ๑๓	สรุปจำนวนป่าชุมชน จังหวัดชลบุรี	๑๓
ตารางที่ ๑๔	ทางหลวงที่ผ่านเข้าสู่จังหวัดชลบุรี	๑๔
ตารางที่ ๑๕	การเปรียบเทียบผลิตภัณฑ์มวลรวมของชลบุรี ณ ราคาประจำปี ๒๐๒๑r - ๒๐๒๓p	๑๘
ตารางที่ ๑๖	ผลิตภัณฑ์จังหวัดต่อหัว (GPP per capita) ปี ๒๕๖๖ (บาทต่อปี)	๑๙
ตารางที่ ๑๗	สถิติสะสมจำนวนโรงงาน (นอกนิคมอุตสาหกรรม) ทั้ง ๕ กลุ่มอุตสาหกรรม ที่ได้รับอนุญาตให้ประกอบกิจการตาม พ.ร.บ.โรงงานฯ	๒๑
ตารางที่ ๑๘	ข้อมูลโรงงานอุตสาหกรรม (นอกเขตนิคมอุตสาหกรรม) (ยอดสะสม) จำแนกตามรายอำเภอ	๒๑
ตารางที่ ๑๙	จำนวนโรงงานอุตสาหกรรมจังหวัดชลบุรี (นอกเขตนิคมอุตสาหกรรม) (ยอดสะสม) จำแนกตามประเภทอุตสาหกรรม	๒๒
ตารางที่ ๒๐	จำนวนแรงงาน ไตรมาสที่ ๔/๒๕๖๗	๒๓
ตารางที่ ๒๑	จำนวนรายได้ทั้งสิ้นเฉลี่ยต่อเดือนของครัวเรือน ปี ๒๕๕๙ - ๒๕๖๖ จังหวัดชลบุรี	๒๔
ตารางที่ ๒๒	จำนวนหนี้สินเฉลี่ยต่อครัวเรือนทั้งสิ้น ปี ๒๕๕๙ - ๒๕๖๖ จังหวัดชลบุรี	๒๔
ตารางที่ ๒๓	จำนวนหนี้สินเฉลี่ยต่อครัวเรือนที่เป็นหนี้ ปี ๒๕๕๙ - ๒๕๖๖ จังหวัดชลบุรี	๒๔
ตารางที่ ๒๔	จำนวนครัวเรือน ปี ๒๕๖๘	๓๑
ตารางที่ ๒๕	ผลิตผล และผลิตภัณฑ์ต่างๆ ที่ได้จากการพัฒนา หรือแปรรูปจากภาคเกษตรกรรม	๓๒
ตารางที่ ๒๖	พื้นที่การปลูกพืช/เลี้ยงสัตว์ ของจังหวัดชลบุรี	๓๓
ตารางที่ ๒๗	กองทุนฟื้นฟูและพัฒนาเกษตรกร ปี ๒๕๖๘ (ยอดสะสม)	๓๔
ตารางที่ ๒๘	ข้อมูลอ่างเก็บน้ำในพื้นที่เขตจังหวัดชลบุรี	๓๕

สารบัญตาราง (ต่อ)

		หน้า
ตารางที่ ๒๙	การใช้น้ำเพื่อการเกษตรในเขตชลประทานชลบุรี	๓๖
ตารางที่ ๓๐	พื้นที่ปลูกปัจจุบันตามความเหมาะสมของดิน ปี ๒๕๖๘	๓๘
ตารางที่ ๓๑	พื้นที่เกษตรกรรมที่ไม่เหมาะสมของจังหวัดชลบุรี จำแนกตามชนิดพืช รายตำบล ปี ๒๕๖๘	๓๘
ตารางที่ ๓๒	ข้อมูลพื้นที่ทำการเกษตรแยกเป็นรายอำเภอปี ๒๕๖๗/๖๘	๔๑
ตารางที่ ๓๓	ข้อมูลการผลิต ข้าว - พืชไร่เศรษฐกิจที่สำคัญระดับจังหวัดปี ๒๕๖๗/๖๘	๔๒
ตารางที่ ๓๔	ข้อมูลการผลิต - ไม้ยืนต้นเศรษฐกิจที่สำคัญระดับจังหวัดปี ๒๕๖๗/๖๘	๔๒
ตารางที่ ๓๕	ข้อมูลการผลิตพืชผักเศรษฐกิจที่สำคัญระดับจังหวัดปี ๒๕๖๗	๔๓
ตารางที่ ๓๖	ข้อมูลการผลิต ไม้ดอก ไม้ประดับเศรษฐกิจที่สำคัญ ปี ๒๕๖๗	๔๓
ตารางที่ ๓๗	พื้นที่เก็บเกี่ยวข้าว พืชไร่ แยกเป็นรายอำเภอ ปี ๒๕๖๖ - ๖๗	๔๔
ตารางที่ ๓๘	ข้อมูลประชากรและครัวเรือนเกษตรกรในจังหวัดชลบุรี ปี ๒๕๖๗	๔๔
ตารางที่ ๓๙	ข้อมูลสถานภาพกลุ่มประจำปี ๒๕๖๗/๖๘	๔๕
ตารางที่ ๔๐	อาสาสมัครเกษตรของจังหวัดชลบุรี	๔๖
ตารางที่ ๔๑	แหล่งเรียนรู้ด้านการเกษตรแยกตามประเภทการเกษตร ประจำปี ๒๕๖๗	๔๗
ตารางที่ ๔๒	ข้อมูลศูนย์เรียนรู้การเพิ่มประสิทธิภาพการผลิตสินค้าเกษตร (ศพก.) จังหวัดชลบุรี	๔๘
ตารางที่ ๔๓	ศูนย์เครือข่าย ของ ศพก. ทุกอำเภอ จังหวัดชลบุรี	๔๙
ตารางที่ ๔๔	แปลงใหญ่จังหวัดชลบุรี ปี ๒๕๕๙ - ๒๕๖๘	๕๖
ตารางที่ ๔๕	รายชื่อข้อมูลแปลงใหญ่ ปี ๒๕๕๙ - ๒๕๖๘	๕๘
ตารางที่ ๔๖	รายชื่อศูนย์จัดการศัตรูพืชชุมชนจังหวัดชลบุรี	๖๓
ตารางที่ ๔๗	รายชื่อและจำนวนสมาชิกของวิสาหกิจชุมชน/เครือข่ายวิสาหกิจชุมชน จังหวัดชลบุรี ปี ๒๕๖๘	๖๕
ตารางที่ ๔๘	ข้อมูลการเพาะปลูกและร้อยละผลผลิตเก็บเกี่ยวรายเดือนของสินค้าเกษตร ของจังหวัดชลบุรี	๘๙
ตารางที่ ๔๙	การผลิตสาขาประมงปี ๒๕๖๗	๙๒
ตารางที่ ๕๐	การจำแนกพื้นที่ทำการประมง (น้ำจืด) ปี ๒๕๖๗	๙๒
ตารางที่ ๕๑	ข้อมูลผลผลิตเกษตรกรทำการประมง ปี ๒๕๖๗	๙๓
ตารางที่ ๕๒	การจำแนกพื้นที่ทำการประมง (ชนิดปลาน้ำจืด) ปี ๒๕๖๕/๖๖	๙๔
ตารางที่ ๕๓	รายงานข้อมูลการขึ้นทะเบียนองค์กรชุมชนประมงท้องถิ่น ประจำปี งบประมาณ ๒๕๖๖	๙๕
ตารางที่ ๕๔	รายชื่อจดทะเบียนทำเทียบเรือ ปี ๒๕๖๖ จังหวัดชลบุรี จำนวน ๒๓ ท่าเทียบเรือ	๙๗
ตารางที่ ๕๕	ข้อมูลมูลค่าผลผลิตด้านปศุสัตว์จังหวัดชลบุรี ปี ๒๕๖๘	๙๙
ตารางที่ ๕๖	พื้นที่เลี้ยงสัตว์ของจังหวัดชลบุรี ปี ๒๕๖๘	๑๐๐
ตารางที่ ๕๗	การเคลื่อนย้ายสินค้าปศุสัตว์รายจังหวัด ปี ๒๕๖๘	๑๐๐
ตารางที่ ๕๘	จำนวนสหกรณ์จำแนกตามประเภทและสถานะการดำเนินงานของสหกรณ์	๑๐๑

สารบัญตาราง (ต่อ)

		หน้า
ตารางที่ ๕๙	จำนวนสมาชิกสหกรณ์และทุนดำเนินงานจำแนกตามประเภทสหกรณ์	๑๐๒
ตารางที่ ๖๐	จำนวนสหกรณ์ที่มีระดับความเข้มแข็งตามเกณฑ์ประเมินความเข้มแข็งแยกตามประเภทสหกรณ์	๑๐๓
ตารางที่ ๖๑	ชื่อสหกรณ์ ที่อยู่ แยกตามประเภทสหกรณ์	๑๐๔
ตารางที่ ๖๒	จำนวนกลุ่มเกษตรกรจำแนกตามประเภทและสถานะของกลุ่มเกษตรกร	๑๑๓
ตารางที่ ๖๓	จำนวนสมาชิกกลุ่มเกษตรกรจำแนกตามประเภทกลุ่มเกษตรกร	๑๑๔
ตารางที่ ๖๔	จำนวนกลุ่มเกษตรกรที่มีระดับความเข้มแข็งตามเกณฑ์ประเมินความเข้มแข็งแยกตามประเภทกลุ่มเกษตรกร	๑๑๕
ตารางที่ ๖๕	ชื่อกลุ่มเกษตรกร ที่อยู่ แยกตามประเภทกลุ่มเกษตรกร	๑๑๖
ตารางที่ ๖๖	มาตรฐานสินค้าเกษตรปลอดภัย GAP ด้านพืช ปี ๒๕๖๗/๖๘	๑๑๘
ตารางที่ ๖๗	มาตรฐานฟาร์มเพาะเลี้ยงสัตว์น้ำ มกษ. ที่มีอายุอยู่ในปัจจุบัน	๑๑๙
ตารางที่ ๖๘	จำนวนฟาร์มผู้เลี้ยงสัตว์ (ฟาร์มมาตรฐาน) และจำนวนสัตว์เลี้ยง	๑๒๕
ตารางที่ ๖๙	รายละเอียดพื้นที่ และการมอบเอกสารสิทธิ์ ส.ป.ก. ๔ - ๐๑ จังหวัดชลบุรี ปี ๒๕๖๘	๑๒๖
ตารางที่ ๗๐	รายชื่อสมาชิกสภาเกษตรกรจังหวัดชลบุรี	๑๒๗
ตารางที่ ๗๑	สินค้าแปรรูปทางการเกษตรที่โดดเด่นของจังหวัดชลบุรี (รายอำเภอ) ประจำปี ๒๕๖๖/๒๕๖๗	๑๒๘
ตารางที่ ๗๒	สรุปผลการคัดสรรสุดยอดหนึ่งตำบล หนึ่งผลิตภัณฑ์ไทย ปี ๒๕๖๗ จังหวัดชลบุรี	๑๓๓
ตารางที่ ๗๓	ผู้ประกอบการที่มีผลิตภัณฑ์ผ่านการคัดสรรสุดยอดหนึ่งตำบล หนึ่งผลิตภัณฑ์ไทย ประจำปี พ.ศ. ๒๕๖๗	๑๓๔
ตารางที่ ๗๔	แหล่งเรียนรู้ด้านวัฒนธรรมแยกตามประเภทด้านการเกษตร ปี ๒๕๖๘	๑๔๐
ตารางที่ ๗๕	รายชื่อและสถานที่ตลาดจำหน่ายสินค้าต่าง ๆ ในจังหวัดชลบุรี ปี ๒๕๖๘	๑๔๓
ตารางที่ ๗๖	รายชื่อตลาดที่อยู่ในการส่งเสริมของกระทรวงพาณิชย์ ในพื้นที่จังหวัดชลบุรี ปี ๒๕๖๘	๑๔๖
ตารางที่ ๗๗	ข้อมูลการจัดกลุ่มลูกค้า ๓S ตามประเภทลูกค้าจังหวัดชลบุรี	๑๔๗
ตารางที่ ๗๘	ผลการพัฒนา Smart Farmer ปี ๒๕๖๘ เป้าหมาย ๑๑๐ ราย	๑๔๘
ตารางที่ ๗๙	ผลการพัฒนา Young Farmer ปี ๒๕๖๘ เป้าหมาย ๓๐ ราย	๑๔๘

บทที่ ๑

ข้อมูลทั่วไปจังหวัดชลบุรี

๑. ข้อมูลทั่วไป

จังหวัดชลบุรี เป็นจังหวัดท่องเที่ยวชายทะเลภาคตะวันออกที่มีชื่อเสียงมายาวนาน อีกทั้งมีชุมชนอยู่อาศัยย้อนไปได้ถึงยุคทวาราวดี กลายเป็นแหล่งส่งเสริมอารยธรรม และความเจริญรุ่งเรืองในหลาย ๆ ด้าน โดยเฉพาะการท่องเที่ยว ขนบธรรมเนียมประเพณี วิถีชีวิตชุมชน และอุตสาหกรรมระดับนานาชาติ จังหวัดชลบุรีเป็นที่รู้จักในฐานะเมืองตากอากาศชายทะเลที่ใกล้กรุงเทพฯ โดยเฉพาะหาดบางแสน และพัทยา ที่ได้รับความนิยมจากนักท่องเที่ยวทั้งในประเทศและต่างประเทศ

จังหวัดชลบุรีตั้งอยู่ติดชายฝั่งทะเลยาว ๑๖๐ กิโลเมตร ส่งผลให้อากาศเย็นสบายตลอดปี ฤดูร้อนไม่ร้อนจัด ฤดูหนาวอากาศไม่ถึงกับแห้งแล้งมากนักเพราะยังมีฝนตก ภายใต้อิทธิพลของลมมรสุมตะวันตกเฉียงใต้ โดยเฉพาะบริเวณพื้นที่ตอนในของจังหวัด ซึ่งมีลักษณะภูมิประเทศเป็นภูเขา และที่ราบ ลอนลูกคลื่นสลับกัน มีฝนตกชุกมากกว่าบริเวณชายฝั่งทะเล จังหวัดชลบุรีเป็นเมืองท่าสำคัญมาแต่ครั้งโบราณ ชาวจีนล่องเรือสำเภามาค้าขาย และอพยพเข้ามาตั้งถิ่นฐาน และประกอบสัมมาอาชีพอยู่ทั่วไปในชลบุรี มีบันทึกของชาวเรือในอดีต กล่าวว่า เกาะสีชังเป็นจุดที่เรือสำเภาก่อนเดินทางเข้าสู่ปากแม่น้ำเจ้าพระยาหรือก่อนเดินทางออกสู่มหาสมุทรมาจนถึงทุกวันนี้ รวมทั้งเรือสินค้าและเรือเดินทะเลขนาดใหญ่เข้ามาจอดลอยลำในบริเวณดังกล่าวอยู่เสมอ

ทำเลที่ตั้งอันเหมาะสมสำหรับการค้าขายทางทะเล ส่งผลให้ปัจจุบันจังหวัดชลบุรีได้รับการวางแผนให้เป็นเมืองหลักทางด้านอุตสาหกรรม และการค้าชายของภาคตะวันออก มีท่าเรือแหลมฉบังเป็นท่าเรือพาณิชย์สำคัญของประเทศไทย รองจากท่าเรือกรุงเทพฯ นอกจากนี้ยังมีโรงงานอุตสาหกรรมมากมาย อาทิ โรงกลั่นน้ำมัน โรงงานประกอบรถยนต์ โรงงานน้ำตาลทราย โรงงานมันสำปะหลังอัดเส้นและอัดเม็ด และโรงงานผลิตชิ้นส่วนอุปกรณ์อิเล็กทรอนิกส์ เป็นต้น

ด้านอุตสาหกรรมการท่องเที่ยวที่เติบโตอย่างต่อเนื่อง ชลบุรีมีแหล่งท่องเที่ยวและกิจกรรมที่หลากหลายทั้งด้านธรรมชาติ วัฒนาอารามเก่าแก่ วิถีชีวิตชุมชนน่าสัมผัส งานหัตถกรรมอันประณีต รวมถึงยังมีสถานบันเทิงทันสมัย กิจกรรมผจญภัยหลายรูปแบบ เช่น การขี่ม้า ดำน้ำ แล่นเรือใบ ขึ้นเครื่องร่อน ฯลฯ ซึ่งช่วยส่งเสริมให้จังหวัดชลบุรีมีความน่าดึงดูดในทุกมิติ

๑.๑ ตราประจำจังหวัดชลบุรี



ตราประจำจังหวัด



ธงประจำจังหวัดชลบุรี



ดอกประดู่
ดอกไม้ประจำจังหวัดชลบุรี

ตราจังหวัดชลบุรีเป็นรูปภูเขาอยู่ริมทะเล แสดงถึงสัญลักษณ์สำคัญ ๒ ประการของจังหวัด คือ “ทะเล” หมายถึง ความเป็นเมืองชายทะเลที่อุดมสมบูรณ์ และ “รูปภูเขาอยู่ริมทะเล” หมายถึง เขาสามมุขอันเป็นที่ตั้งศาลเจ้าแม่สามมุขอันศักดิ์สิทธิ์ เป็นที่เคารพของชาวชลบุรี ตลอดจนประชาชนทั่วไป

ดอกไม้และต้นไม้ประจำจังหวัดชลบุรี คือ ประดู่ป่า ชื่อวิทยาศาสตร์ Pterocarpus macrocarpus Kurz พรรณไม้ชนิดนี้จัดอยู่ในวงศ์ถั่ว (Papilionoideae) เป็นไม้ยืนต้นขนาดใหญ่ สูง ๑๕ - ๒๕ เมตร

๑.๒ คำขวัญประจำจังหวัดชลบุรี

“ทะเลงาม ข้าวหลามอร่อย อ้อยหวาน จักสานดี ประเพณีวิ่งควาย”

๑.๓ ลักษณะทางภูมิศาสตร์

๑.๓.๑ ที่ตั้ง

จังหวัดชลบุรีตั้งอยู่ในภาคตะวันออกของประเทศไทย หรือริมฝั่งทะเลด้านตะวันออกของอ่าวไทย ประมาณเส้นรุ้งที่ ๑๒ องศา ๓๐ ลิปดา - ๑๓ องศา ๔๓ ลิปดาเหนือ และเส้นแวงที่ ๑๐๐ องศา ๔๕ ลิปดา - ๑๐๑ องศา ๔๕ ลิปดาตะวันออก ระยะทางจากกรุงเทพมหานครตามเส้นทางหลวงแผ่นดินหมายเลข ๓๔ (ถนนสายบางนา - ตราด) รวมระยะทางประมาณ ๘๑ กิโลเมตร และมีเส้นทางหลวงพิเศษ หมายเลข ๗ หรือ Motorway (กรุงเทพฯ - ชลบุรี) ระยะทางประมาณ ๗๙ กิโลเมตร ใช้ระยะเวลาในการเดินทางประมาณ ๔๕ นาทีเท่านั้น

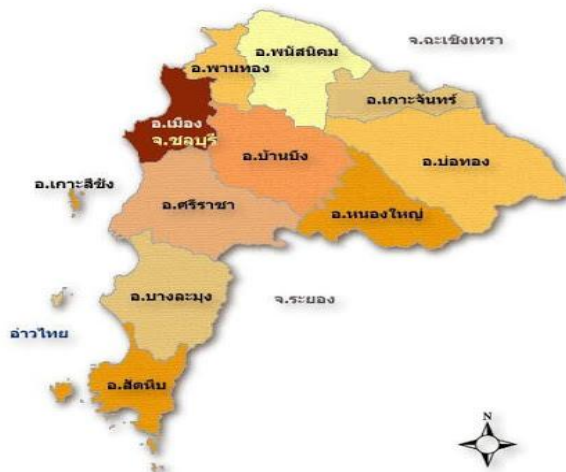

จังหวัดชลบุรีมีพื้นที่ทั้งสิ้น ๔,๗๔๐.๙๑๓ ตารางกิโลเมตร คิดเป็นร้อยละ ๐.๙๒ ของพื้นที่ประเทศไทย (พื้นที่ของประเทศไทยประมาณ ๓๒๐,๖๙๖,๘๗๕ ไร่ หรือ ๕๑๓,๑๑๕ ตารางกิโลเมตร)

๑.๓.๒ อาณาเขต

ทิศเหนือ	ติดต่อกับจังหวัดฉะเชิงเทรา (อำเภอบางปะกง อำเภอบ้านโพธิ์ อำเภอแปลงยาว และอำเภอท่าตะเกียบ)
ทิศตะวันออก	ติดต่อกับจังหวัดฉะเชิงเทรา (อำเภอสนามชัยเขต และอำเภอท่าตะเกียบ) จังหวัดจันทบุรี (อำเภอแก่งหางแมว) และจังหวัดระยอง (อำเภอวังจันทร์)
ทิศใต้	ติดต่อกับจังหวัดระยอง (อำเภอบ้านฉาง อำเภอนิคมพัฒนา และอำเภอปลวกแดง)
ทิศตะวันตก	ติดต่อกับทะเลฝั่งตะวันออกของอ่าวไทย

๑.๓.๓ การเดินทาง

จังหวัดชลบุรีมีเส้นทางคมนาคมดีที่สุดในจังหวัดหนึ่งของประเทศ โดยมีระบบการคมนาคมขนส่งทั่วถึงและสะดวกในทุกด้าน ทั้งการขนส่งทางบก ทางเรือ และทางอากาศ รวมทั้งมีการขนส่งทางท่อสำหรับสินค้าเหลว ได้แก่ น้ำมันและสารเคมี การคมนาคมและขนส่งของจังหวัดชลบุรี ในปัจจุบันอาศัยทางบกเป็นหลัก นอกจากนี้ยังมีการขนส่งทางเรือและทางอากาศ ซึ่งสามารถพัฒนาศักยภาพให้เพิ่มขึ้นได้อย่างต่อเนื่อง



การขนส่งทางอากาศ

จังหวัดชลบุรีมีสนามบิน ๒ แห่ง คือ สนามฝึกบินบางพระ และสนามบินอู่ตะเภา โดยสนามบินบางพระตั้งอยู่ในอำเภอศรีราชา เป็นสนามบินซ่อมสำหรับเครื่องบินลำเล็ก จึงไม่ได้เปิดให้บริการขนส่งทางอากาศเพื่อการพาณิชย์ทั่วไป



การขนส่งทางน้ำ

เนื่องจากจังหวัดชลบุรีมีสภาพภูมิศาสตร์เอื้ออำนวยต่อการขนส่งทางทะเล ด้านตะวันตกของจังหวัดเป็นชายฝั่งที่มีแนวยาว ระยะทางหลายกิโลเมตร โดยหลายแห่งเป็นชายหาดที่งดงาม และบางแห่งเหมาะจะเป็นท่าจอดเรือ ส่งผลให้ชายฝั่งทะเลของจังหวัด มีท่าเทียบเรือประมงและท่าเทียบเรือสินค้า ทั้งที่เป็นท่าเทียบเรือของเอกชนและท่าเทียบเรือพาณิชย์สำหรับขนส่งสินค้าไปต่างประเทศ รวมถึงการขนส่งเลียบตามชายฝั่งทะเลตะวันออกเข้าสู่ท่าเรือกรุงเทพฯ



การขนส่งทางรถไฟ

การขนส่งทางรถไฟของจังหวัดชลบุรีอาศัยเส้นทางรถไฟสายตะวันออก โดยเริ่มต้นจากกรุงเทพฯ - ฉะเชิงเทรา - อำเภอศรีราชา เมื่อรัฐบาลมีโครงการพัฒนาพื้นที่บริเวณชายฝั่งทะเลตะวันออก การรถไฟแห่งประเทศไทยจึงดำเนินการก่อสร้างทางรถไฟสายนี้ขึ้น เพื่อรองรับการขนส่งสินค้าจากท่าเรือน้ำลึกสัตหีบ ท่าเรือน้ำลึกนิคมอุตสาหกรรมแหลมฉบัง และท่าเรือน้ำลึกนิคมอุตสาหกรรมมาบตาพุด



การขนส่งทางรถยนต์

การขนส่งทางรถยนต์เป็นระบบการคมนาคมสำคัญที่สุดของจังหวัดชลบุรี และมีบทบาทมากขึ้นเรื่อย ๆ ในปัจจุบัน โครงข่ายนี้อยู่ในความรับผิดชอบของกรมทางหลวง โดยจังหวัดชลบุรีมีถนนที่สร้างเสร็จแล้วเป็นระยะทาง ๗๔๕.๔๙๗ กิโลเมตร เป็นทางหลวงแผ่นดินรวมระยะทาง ๗๔๕.๔๙๗ กิโลเมตร และระยะทางต่อ ๒ ช่องจราจรคิดเป็นระยะทาง ๑,๑๙๑.๔๐๘ กิโลเมตร

๑) ระยะทางจากอำเภอเมืองฯ ไปยังอำเภอต่างๆ ในจังหวัดชลบุรี

บ้านบึง	๑๐.๐๓ กิโลเมตร
พนัสนิคม	๒๖.๒๘ กิโลเมตร
ศรีราชา	๒๓.๙๘ กิโลเมตร
พานทอง	๒๓.๔๘ กิโลเมตร
บางละมุง	๔๗.๒๕ กิโลเมตร
เกาะสีชัง	๒๔.๐๕ กิโลเมตร
เกาะจันทร์	๔๙.๖๕ กิโลเมตร
หนองใหญ่	๕๓.๔๕ กิโลเมตร
บ่อทอง	๕๙.๑๖ กิโลเมตร
สัตหีบ	๘๕.๘๕ กิโลเมตร

๒) ระยะทางจากจังหวัดชลบุรี ไปยังจังหวัดใกล้เคียง

ฉะเชิงเทรา	๔๓ กิโลเมตร
สมุทรปราการ	๖๔ กิโลเมตร
ระยอง	๙๘ กิโลเมตร
จันทบุรี	๑๖๔ กิโลเมตร
ตราด	๒๓๔ กิโลเมตร

๒. เขตการปกครอง

จังหวัดชลบุรีแบ่งเขตการปกครองออกเป็น ๑๑ อำเภอ ๙๒ ตำบล ๖๖๓ หมู่บ้าน ๑,๑๘๑,๕๕๓ ครัวเรือน การปกครองส่วนท้องถิ่น ประกอบด้วย องค์การบริหารส่วนจังหวัด ๑ แห่ง เทศบาลนคร ๒ แห่ง เทศบาลเมือง ๑๐ แห่ง เทศบาลตำบล ๓๕ แห่ง องค์การบริหารส่วนตำบล ๕๐ แห่ง ชุมชน ๓๐๕ ชุมชน และมีรูปแบบการปกครองพิเศษ ๑ แห่ง คือ เมืองพัทยา แยกจากการปกครองของอำเภอบางละมุง

อำเภอทั้ง ๑๑ ของจังหวัดชลบุรี ได้แก่ อำเภอเมืองชลบุรี อำเภอพนัสนิคม อำเภอพานทอง อำเภอบ้านบึง อำเภอศรีราชา อำเภอเกาะจันทร์ อำเภอบ่อทอง อำเภอหนองใหญ่ อำเภอบางละมุง อำเภอสัตหีบ และอำเภอเกาะสีชัง

๒.๑ การแบ่งเขตการปกครอง

ตารางที่ ๑ เขตการปกครองของจังหวัดชลบุรี

อำเภอ	พื้นที่ ตร.กม.	ร้อยละ	ที่ว่าการอำเภอ ห่างจากศาลากลาง จังหวัด (กม.)	อบจ.	จำนวน							
					ตำบล	หมู่บ้าน	เทศบาล			อบต.	เมือง พัทยา	ชุมชน
							นคร	เมือง	ตำบล			
เมืองชลบุรี	๒๓๘.๘๗๐	๕.๐๔	-	๑	๑๘	๙๗	๑	๔	๗	๔	-	๙๒
บ้านบึง	๖๕๖.๓๓๔	๑๓.๘๔	๑๔	-	๘	๕๒	-	๑	๕	๕	-	๖๕
ศรีราชา	๖๕๓.๕๕๘	๑๓.๗๙	๒๔	-	๘	๖๐	๒	๑	๑	๔	-	๓๕
บางละมุง	๓๒๗.๐๐๐	๑๕.๓๓	๔๘	-	๘	๔๗	-	๑	๕	๑	๑	๘๖
พนัสนิคม	๔๔๘.๒๕๙	๙.๔๖	๒๒	-	๒๐	๑๘๕	-	๑	๓	๑๖	-	๑๒
สัตหีบ	๓๓๓.๔๒๒	๗.๐๓	๘๔	-	๕	๔๑	-	๑	๕	๒	-	๑๕
พานทอง	๑๘๐.๖๖๐	๓.๘๑	๒๒	-	๑๑	๗๖	-	-	๒	๘	-	-
บ่อทอง	๘๓๐.๐๐๐	๑๗.๕๑	๖๑	-	๖	๔๗	-	-	๒	๕	-	-
หนองใหญ่	๔๑๕.๐๐๐	๘.๗๕	๕๑	-	๕	๒๔	-	-	๑	๔	-	-
เกาะจันทร์	๒๓๒.๐๐๐	๔.๙๐	๕๐	-	๒	๒๗	-	๑	๒	๑	-	-
เกาะสีชัง	๒๕.๖๑๐	๐.๕๔	๓๕	-	๑	๗	-	-	๑	-	-	-
รวม	๔,๗๔๐.๙๓๓	๑๐๐	-	๑	๙๒	๖๖๓	๒	๑๐	๓๕	๕๐	๑	๓๐๕

ที่มา : ที่ทำการปกครองจังหวัดชลบุรี

ข้อมูล ณ พฤษภาคม ๒๕๖๘

๒.๒ ข้อมูลประชากร

ตารางที่ ๒ จำนวนประชากรของจังหวัดชลบุรี

อำเภอ	ชาย(คน)	หญิง(คน)	รวมประชากร (คน)	จำนวนครัวเรือน
เมืองชลบุรี	๑๖๘,๑๘๖	๑๘๒,๔๘๕	๓๕๐,๖๗๑	๒๕๕,๒๕๔
บ้านบึง	๕๔,๓๗๐	๕๗,๕๕๘	๑๑๑,๙๒๘	๖๖,๕๔๙
หนองใหญ่	๑๒,๐๗๒	๑๑,๙๐๒	๒๓,๙๗๔	๑๑,๕๙๑
บางละมุง	๑๕๒,๔๘๓	๑๗๙,๕๗๔	๓๓๒,๐๕๗	๓๐๘,๐๓๙
พานทอง	๔๐,๙๘๑	๔๒,๗๔๔	๘๓,๗๒๕	๖๙,๗๕๗
พนัสนิคม	๖๐,๙๘๑	๖๕,๓๘๘	๑๒๖,๓๖๙	๕๑,๖๑๘
ศรีราชา	๑๗๑,๒๔๘	๑๘๑,๗๙๗	๓๕๓,๐๔๕	๒๗๑,๐๖๔
สัตหีบ	๘๖,๗๑๔	๗๖,๗๖๕	๑๖๓,๔๗๙	๑๐๖,๕๓๙
บ่อทอง	๒๔,๘๒๔	๒๔,๘๘๙	๔๙,๗๑๓	๑๙,๗๖๓
เกาะจันทร์	๒๑,๖๔๐	๑๘,๓๗๓	๔๐,๐๑๓	๑๖,๐๕๖
เกาะสีชัง	๒,๒๙๖	๒,๓๗๗	๔,๖๗๓	๒,๓๒๓
รวม	๗๙๕,๗๙๕	๘๔๓,๘๕๒	๑,๖๓๙,๖๔๗	๑,๑๘๑,๕๕๓

ที่มา : ที่ทำการปกครองจังหวัดชลบุรี

ข้อมูล ณ พฤษภาคม ๒๕๖๘

๓. ลักษณะภูมิอากาศ

๓.๑ ฤดูกาล

จังหวัดชลบุรีมีลักษณะอากาศแบบมรสุมเขตร้อน (Tropical Climate) โดยได้รับอิทธิพลจากลมมรสุมตะวันออกเฉียงใต้ ในช่วงเดือนสิงหาคม - ตุลาคม และได้รับอิทธิพลจากลมมรสุมตะวันออกเฉียงเหนือ ระหว่างเดือนพฤศจิกายน - กุมภาพันธ์ ส่งผลให้จังหวัดชลบุรีมีฤดูกาลแตกต่างกันอย่างชัดเจน ๓ ฤดู ได้แก่

ฤดูร้อน เดือนมีนาคม - พฤษภาคม อากาศค่อนข้างอบอ้าว แต่ไม่ถึงกับร้อนจัด

ฤดูฝน เดือนสิงหาคม - ตุลาคม มีฝนตกกระจายทั่วไป โดยมักตกหนักในเขตป่าและภูเขา

ฤดูหนาว เดือนพฤศจิกายน - กุมภาพันธ์ อากาศไม่หนาวจัด เย็นสบาย ท้องฟ้าสดใส ปลอดโปร่ง และมีแดดตลอดวัน เป็นช่วงเวลาซึ่งชายหาดจะคึกคักไปด้วยนักท่องเที่ยว ส่วนภาคเกษตรในฤดูนี้เป็นเวลาที่ค่อนข้างแล้ง เพราะฝนทิ้งช่วงหลายเดือน

จังหวัดชลบุรี ปี ๒๕๖๘ มีปริมาณน้ำฝน ๗๙๒.๙ มิลลิเมตร อุณหภูมิสูงสุด ๓๗.๐ องศาเซลเซียส อุณหภูมิต่ำสุด ๑๗.๔ องศาเซลเซียส อุณหภูมิเฉลี่ยทั้งปี ๒๘.๙ องศาเซลเซียส ความชื้นสัมพัทธ์สูงสุด ๙๙% ความชื้นสัมพัทธ์ต่ำสุด ๓๖% ความชื้นสัมพัทธ์เฉลี่ยทั้งปี ๗๔%

ตารางที่ ๓ ปริมาณน้ำฝนของจังหวัดชลบุรี ปี ๒๕๕๙ - ๒๕๖๘ (ย้อนหลัง ๑๐ ปี)

ปี	ปริมาณน้ำฝน (มม.)
๒๕๕๙	๑,๔๖๓.๒
๒๕๖๐	๑,๔๖๒.๖
๒๕๖๑	๑,๓๕๗.๐
๒๕๖๒	๑,๐๘๓.๒
๒๕๖๓	๑,๒๕๖.๖
๒๕๖๔	๑,๓๒๖.๕
๒๕๖๕	๑,๔๖๕.๑
๒๕๖๖	๑,๐๘๓.๘
๒๕๖๗	๑,๔๒๔.๐
	๗๙๒.๙

ที่มา : สถานีอุตุนิยมวิทยาจังหวัดชลบุรี

ข้อมูล ณ มิถุนายน ๒๕๖๘

ตารางที่ ๔ อุณหภูมิและความชื้นสัมพัทธ์สูงสุด - ต่ำสุด ปี ๒๕๕๙ - ๒๕๖๘ (ย้อนหลัง ๑๐ ปี)

ปี	อุณหภูมิ (°C)			ความชื้นสัมพัทธ์ (%)		
	สูงสุด	ต่ำสุด	เฉลี่ยทั้งปี	สูงสุด	ต่ำสุด	เฉลี่ยทั้งปี
๒๕๕๙	๓๘.๑	๑๕.๙	๒๙.๐	๙๙	๓๑	๗๓
๒๕๖๐	๓๗.๕	๑๘.๕	๒๘.๙	๙๙	๓๓	๗๖
๒๕๖๑	๓๘.๗	๑๗.๓	๒๙.๕	๙๙	๓๓	๗๔
๒๕๖๒	๓๘.๐	๑๘.๖	๒๙.๓	๙๙	๒๙	๗๖
๒๕๖๓	๓๗.๒	๑๖.๓	๒๘.๘	๙๙	๓๖	๗๖
๒๕๖๔	๓๗.๓	๑๘.๑	๒๙.๐	๙๘	๓๐	๗๓
๒๕๖๕	๓๘.๐	๑๘.๕	๒๙.๖	๙๙	๒๙	๗๐
๒๕๖๗	๓๙.๐	๑๘.๘	๓๐.๐	๙๙	๓๔	๗๕
๒๕๖๘	๓๗.๐	๑๗.๔	๒๘.๙	๙๙	๓๖	๗๔

ที่มา: สถานีอุตุนิยมวิทยาจังหวัดชลบุรี

ข้อมูล ณ มิถุนายน ๒๕๖๘

๓.๒ ข้อมูลอุตุนิยมวิทยาของจังหวัด ปี ๒๕๖๘

ปริมาณน้ำฝน ปี ๒๕๖๘ มีปริมาณ ๗๙๒.๙ มม. อุณหภูมิเฉลี่ยสูงสุด ๓๗.๐ องศาเซลเซียส อุณหภูมิเฉลี่ยต่ำสุด ๑๗.๔ องศาเซลเซียส อุณหภูมิเฉลี่ย ๒๘.๙ องศาเซลเซียส และมีความชื้นสัมพัทธ์สูงสุด ๙๙% ความชื้นสัมพัทธ์ต่ำสุด ๓๖% ความชื้นสัมพัทธ์เฉลี่ย ๗๔%

ตารางที่ ๕ ข้อมูลอุตุนิยมวิทยาของจังหวัด ปี ๒๕๖๘

สถิติ	ค่าเฉลี่ย
ปริมาณน้ำฝน (มม.)	๗๙๒.๙
วันฝนตก	๕๑.๐
อุณหภูมิสูงสุด (องศาเซลเซียส)	๓๗.๐
อุณหภูมิต่ำสุด (องศาเซลเซียส)	๑๗.๔
อุณหภูมิเฉลี่ย (องศาเซลเซียส)	๒๘.๙
ความชื้นสัมพัทธ์สูงสุด (%)	๙๙.๐
ความชื้นสัมพัทธ์ต่ำสุด (%)	๓๖.๐
ความชื้นสัมพัทธ์เฉลี่ย (%)	๗๔.๐

ที่มา : สถานีอุตุนิยมวิทยาจังหวัดชลบุรี

ข้อมูล ณ มิถุนายน ๒๕๖๘

๔. สถานการณ์ภัยพิบัติ

จังหวัดชลบุรีมีสถานการณ์ภัยพิบัติ ปี พ.ศ. ๒๕๖๘ ดังนี้ (ดังตารางที่ ๖ - ๑๒)

- อุทกภัย จำนวนครั้งที่เกิดภัย ๑๔ ครั้ง พื้นที่ประสบภัย ๓ อำเภอ
- วาตภัย จำนวนครั้งที่เกิดภัย ๒ ครั้ง พื้นที่ประสบภัย ๒ อำเภอ
- อัคคีภัย จำนวนครั้งที่เกิดภัย ๔๖ ครั้ง พื้นที่ประสบภัย ๑๐ อำเภอ
- ภัยแล้ง ไม่มีสถานการณ์
- การคมนาคมทางบก จำนวนครั้งที่เกิดภัย ๑,๓๐๘ ครั้ง พื้นที่ประสบภัย ๑๑ อำเภอ
- การคมนาคมทางน้ำ ไม่มีสถานการณ์
- สารเคมีและวัตถุอันตราย ไม่มีสถานการณ์
- ไฟป่า จำนวน ๔๗ ครั้ง พื้นที่ประสบภัย ๓ อำเภอ
- ภัยช้างป่า จำนวน ๑ ครั้ง พื้นที่ประสบภัย ๑ อำเภอ

ตารางที่ ๖ สถิติการเกิดอุทกภัย/โคลนถล่ม จังหวัดชลบุรี

ปี พ.ศ.	จำนวนครั้งที่เกิดภัย (ครั้ง)	จำนวนครัวเรือนพื้นที่ประสบภัย (ครัวเรือน)	พื้นที่ประสบภัย (อำเภอ)	เสียชีวิต (คน)	บาดเจ็บ (คน)	มูลค่าความเสียหาย (บาท)
๒๕๕๕	๑	๖,๔๗๙	๑๐	-	-	>๘,๙๔๒,๕๐๐
๒๕๕๖	๑	๑๓,๕๗๘	๙	-	-	>๑๗,๗๓๐,๐๐๐
๒๕๕๗	-	-	-	-	-	-
๒๕๕๘	๑	๑๘,๖๑๕	๔	๑	-	>๔,๖๑๐,๗๓๒

ปี พ.ศ.	จำนวนครั้งที่เกิดภัย (ครั้ง)	จำนวนครัวเรือนพื้นที่ประสบภัย (ครัวเรือน)	พื้นที่ประสบภัย (อำเภอ)	เสียชีวิต (คน)	บาดเจ็บ (คน)	มูลค่าความเสียหาย (บาท)
๒๕๕๙	๑	๒๗๑	๓	-	-	-
๒๕๖๐	๑๒	๒๐,๐๐๐	๕	-	-	๑๓,๑๓๐,๗๖๑.๒๕
๒๕๖๑	๕๒	๔,๐๔๐	๘	-	-	๘,๐๐๐,๐๐๐
๒๕๖๒	๕	๘๑	๕	๑	๒	๔๘๐,๐๐๐
๒๕๖๓	๔	๓๒	๔	๐	๐	๒๐,๐๐๐
๒๕๖๔	ไม่มีสถานการณ์สาธารณภัย					
๒๕๖๕	๗	๔๘๐	๔	-	-	-
๒๕๖๖	๕	๕ ชุมชน	๕	-	-	๗๑,๙๘๐
๒๕๖๗	๗	๒๙	๓	-	-	
๒๕๖๘	๑๔	๓๑ ชุมชน/ หมู่บ้าน	๓	-	-	ไม่มีข้อมูล

ที่มา : สำนักงานป้องกันและบรรเทาสาธารณภัยจังหวัดชลบุรี

ข้อมูล ณ พฤษภาคม ๒๕๖๘

ตารางที่ ๗ สถิติการเกิดวาตภัยจังหวัดชลบุรี

ปี พ.ศ.	จำนวนครั้งที่เกิดภัย (ครั้ง)	จำนวนครัวเรือนพื้นที่ประสบภัย (ครัวเรือน)	พื้นที่ประสบภัย (อำเภอ)	เสียชีวิต (คน)	บาดเจ็บ (คน)	มูลค่าความเสียหาย (บาท)
๒๕๕๕	๖๐	๑,๐๙๔	๑๐	๑	-	>๔,๑๒๐,๔๕๒
๒๕๕๖	๑๗	๘๒	๘	-	-	>๑,๑๘๐,๐๐๐
๒๕๕๗	๑๑	๖๘	๖	-	-	>๓๐๔,๐๐๐
๒๕๕๘	๔	๑๒	๓	-	-	>๑๐๙,๙๑๐
๒๕๕๙	๒๐	๕๓๖	๙	-	-	๑,๑๒๑,๕๒๖.๗๕
๒๕๖๐	๓๕	๑๔๕	๑๐	-	-	๗๔๙,๐๐๐
๒๕๖๑	๕๙	๕๘๕	๑๐	-	๒	๑,๐๕๒,๗๗๐
๒๕๖๒	๖๑	๔๘๔	๑๐	-	-	๑๔,๔๘๐,๙๒๕.๘๗
๒๕๖๓	๖๐	๕	๑๐	-	-	๑,๓๐๔,๔๐๐
๒๕๖๔	๑๘	-	๖	-	-	๖๐,๐๐๐
๒๕๖๕	๑๔	๑๒๔	๖	-	-	-
๒๕๖๖	๒๐	๗๓๓	๓	-	-	๗๐๐,๐๐๐
๒๕๖๗	๘	๔	๓	-	-	-
๒๕๖๘	๒	๔	๒	-	-	ไม่มีข้อมูล

ที่มา : สำนักงานป้องกันและบรรเทาสาธารณภัยจังหวัดชลบุรี

ข้อมูล ณ พฤษภาคม ๒๕๖๘

ตารางที่ ๘ สถิติการเกิดอัคคีภัยจังหวัดชลบุรี

ปี พ.ศ.	จำนวนครั้งที่เกิดภัย (ครั้ง)	พื้นที่ประสบภัย (อำเภอ)	จำนวนบ้านเรือนเสียหาย (หลัง)	เสียชีวิต (คน)	บาดเจ็บ (คน)	มูลค่าความเสียหาย (บาท)
๒๕๕๕	๗๗	๙	๑๐๗	๑	๔	>๓,๓๕๕,๕๐๐
๒๕๕๖	๓๒	๙	๔๕	-	-	>๑,๕๕๖,๒๒๖
๒๕๕๗	๔๓	๖	๕๕	-	๒	>๓,๕๘๘,๕๐๐
๒๕๕๘	๕๙	๙	๗๑	๑	๗	>๗,๕๐๐,๐๐๐
๒๕๕๙	๘๘	๙	๖๗	๒	๑๙	>๗,๐๐๐,๐๐๐
๒๕๖๐	๑๐๘	๙	๙๙	-	๑๖	>๑๐,๐๐๐,๐๐๐
๒๕๖๑	๘๑	๑๐	๑๓๔	๔	๒๓	>๑๖๑,๑๒๐,๐๐๐
๒๕๖๒	๖๖	๘	๘๐	-	๔	๑๔๖,๓๑๐,๐๐๐
๒๕๖๓	๕๑	-	๕๖	-	-	๓๐๔,๐๑๙,๖๑๐
๒๕๖๔	๒๗	-	-	-	-	-
๒๕๖๕	๖๖	๙	๔๔	๒	๑๙	-
๒๕๖๖	๔๑	๖	๒๐	๒	๖	๖๓๕,๐๐๐
๒๕๖๗	๒๙	๘	๓๘	๑	๒	-
๒๕๖๘	๔๖	๑๐	๔๔	๒	๘	ไม่มีข้อมูล

ที่มา : สำนักงานป้องกันและบรรเทาสาธารณภัยจังหวัดชลบุรี

ข้อมูล ณ พฤษภาคม ๒๕๖๘

ตารางที่ ๙ สถิติการเกิดภัยแล้งจังหวัดชลบุรี

ปี พ.ศ.	จำนวนครั้งที่เกิดภัย (ครั้ง)	พื้นที่ประสบภัย (อำเภอ)	จำนวนครัวเรือนพื้นที่ประสบภัย (ครัวเรือน)	พื้นที่การเกษตรเสียหาย (ไร่)	จำนวนสัตว์ที่ได้รับผลกระทบ (ตัว)	มูลค่าความเสียหาย (บาท)
๒๕๕๕	๑	๙	๒๙๐,๘๖๑	-	-	๓๖,๕๐๙,๑๔๐
๒๕๕๖	๑	๑	๑,๙๙๘	-	-	๑,๕๐๐,๐๐๐
๒๕๕๗	๑	๑	๑,๙๙๘	-	-	๔,๐๐๐,๐๐๐
๒๕๕๘	๑	๑	๑,๙๙๘	-	-	๔,๐๐๐,๐๐๐
๒๕๕๙	๑	๑	๒,๐๒๙	-	-	๔,๐๐๐,๐๐๐
๒๕๖๐	-	-	-	-	-	-
๒๕๖๑	-	-	-	-	-	-
๒๕๖๒	๒	๒	๒,๙๓๔	-	-	๒,๕๗๔,๐๐๐
๒๕๖๓	๑๐	๓	๗,๘๖๑	๑๕,๐๙๒	-	๒๕,๓๓๘,๐๐๐
๒๕๖๔	๒	๒	-	-	-	๑,๐๐๐,๐๐๐
๒๕๖๕	๑	๑	๒,๒๑๐	-	-	-
๒๕๖๖	๑	๑	๗ หมู่บ้าน	-	-	-
๒๕๖๗	๓	๓	๓๙,๑๒๘	-	-	-
๒๕๖๘	-	-	-	-	-	-

ที่มา : สำนักงานป้องกันและบรรเทาสาธารณภัยจังหวัดชลบุรี

ข้อมูล ณ พฤษภาคม ๒๕๖๘

ตารางที่ ๑๐ สถิติข้อมูลภัยจากการคมนาคมทางบก

ปี พ.ศ.	จำนวนครั้งที่เกิดภัย (ครั้ง)	พื้นที่ประสบภัย (อำเภอ)	เสียชีวิต (คน)	บาดเจ็บ (คน)	มูลค่าความเสียหาย (บาท)
๒๕๕๕	๕,๕๒๖	๑๑	๓๘๕	๔,๓๔๘	>๑,๕๕๐
๒๕๕๖	๕,๒๘๐	๑๑	๒๓๙	๔,๒๕๗	>๙๕๖
๒๕๕๗	๑๐,๗๗๔	๑๑	๔๓๐	๘,๗๙๙	>๑,๗๒๐
๒๕๕๘	๑๑,๐๓๓	๑๑	๔๗๒	๙,๓๐๓	>๑,๘๘๘
๒๕๕๙	๑๓,๖๔๑	๑๑	๔๔๘	๑๓,๑๘๓	๖๗,๕๒๙,๐๐๐
๒๕๖๐	๑๔,๑๐๕	๑๑	๔๒๑	๑๓,๖๘๗	๕๕,๘๓๒,๒๐๐
๒๕๖๑	๑๒,๔๘๐	๑๑	๔๑๗	๑๓,๖๗๘	>๑๐๐,๐๐๐,๐๐๐
๒๕๖๒	๓๙,๘๐๐	๑๑	๕๘๗	๓๕,๘๔๑	>๑๐๐,๐๐๐,๐๐๐
๒๕๖๓	๒๘,๘๕๑	๑๐	๓๓๐	๒๘,๕๒๑	๒,๗๔๖,๐๕๐,๐๐๐
๒๕๖๔	๑๘,๗๐๗	ทุกอำเภอ	๒๖๘	๒๑,๙๒๙	๒,๑๖๘,๔๕๐,๐๐๐
๒๕๖๕	๑,๙๖๑	๑๑	๔๒๗	๑,๕๓๔	๑,๗๘๔,๗๐๐,๐๐๐
๒๕๖๖	๓๒๔	๑๑	๓๓๔	๕,๒๒๘	๑,๕๔๕,๑๒๐,๐๐๐
๒๕๖๗	๒,๑๗๓	๑๑	๓๒๐	๑,๘๕๓	-
๒๕๖๘	๑๓๐๘	๑๑	๒๗๕	๑,๐๓๓	-

ที่มา : สำนักงานป้องกันและบรรเทาสาธารณภัยจังหวัดชลบุรี

ข้อมูล ณ พฤษภาคม ๒๕๖๘

ตารางที่ ๑๑ สถิติข้อมูลภัยจากการคมนาคมทางน้ำ

ปี	เรือ				รวม	ผู้บาดเจ็บ	ผู้โดยสารเสียชีวิต	ความเสียหาย ท้องเทียบ (เหมาลำ)	มูลค่า ความเสียหาย (บาท)
	โดยสาร	ท้องเทียบ (เหมาลำ)	บรรทุก สินค้า	ประมง					
๒๕๕๖	๔	๒	๑	๓	๑๐	๑๐	-	๖	๘,๐๐๐,๐๐๐
๒๕๕๗	๑	๒	๓	-	๖	๕	-	๒	๓,๕๐๐,๐๐๐
๒๕๕๘	๒	-	-	๑	๓	-	-	-	๕,๐๐๐,๐๐๐
๒๕๕๙	-	๕	๑	๑	๗	๓๒	๒	๕	๑,๕๐๐,๐๐๐
๒๕๖๐	-	-	-	๑	๑	-	-	-	๔๐,๐๐๐
๒๕๖๑	-	-	๒	-	๒	-	-	-	>๓๐,๐๐๐,๐๐๐
๒๕๖๒	-	๑	๑	-	๒	๔	-	๑	ไม่ได้รับรายงาน
๒๕๖๓	-	-	-	-	-	-	-	-	-
๒๕๖๔	ไม่มีสถานการณ์สาธารณภัย								
๒๕๖๕	ไม่มีสถานการณ์สาธารณภัย								
๒๕๖๖	ไม่มีสถานการณ์สาธารณภัย								
๒๕๖๗	ไม่มีสถานการณ์สาธารณภัย								
๒๕๖๘	ไม่มีสถานการณ์สาธารณภัย								

ที่มา : สำนักงานป้องกันและบรรเทาสาธารณภัยจังหวัดชลบุรี

ข้อมูล ณ พฤษภาคม ๒๕๖๘

ตารางที่ ๑๒ สถิติข้อมูลภัยจากสารเคมีและวัตถุอันตราย

ปี	จำนวนครั้ง	พื้นที่ประสบภัย (อำเภอ)	สาเหตุ	ความเสียหาย
๒๕๕๕	๑	อำเภอเมืองชลบุรี	รถบรรทุกก๊าซ NGV ชนร้านทองจนเกิดเพลิงไหม้	-
๒๕๕๖	๓	อำเภอเมืองชลบุรี อำเภอเมืองชลบุรี อำเภอบางละมุง	๑. เพลิงไหม้รถบรรทุกประทัด ๒. รถบรรทุกสารเคมีพลิกคว่ำ ๓. แอมโมเนียรั่วโรงงานน้ำแข็ง	- - -
๒๕๕๗	๔	อำเภอศรีราชา อำเภอบางละมุง อำเภอศรีราชา อำเภอศรีราชา	๑. รถบรรทุกก๊าซ LPG ตกข้างทาง ๒. ถังสารเคมีตกบนทางหลวงสาย ๓๖ ๓. สารเคมีรั่ว ทำเรือแหลมฉบัง ๔. รถบรรทุกสารเคมีพลิกคว่ำ	- - - -
๒๕๕๘	๖	อำเภอบางละมุง อำเภอบางละมุง อำเภอบางละมุง อำเภอบางละมุง อำเภอศรีราชา อำเภอศรีราชา	๑. ลักลอบทิ้งของเสียคล้ำยน้ำมัน ๒. ลักลอบทิ้งสาร Coolant ๓. รถพ่วงบรรทุกสารเคมีอันตรายพลิกคว่ำ ๑๙.๕ ตัน ๔. รถพ่วงบรรทุกสารเคมี UN ๑๒๖๕ พลิกคว่ำ (ไม่มีการรั่วไหล) ๕. น้ำมันรั่วไหลจากเรือ Heile Monro OOCL (วางทุนเพื่อกักบริเวณ) ๖. รถบรรทุกสารเคมี UN ๑๘๐๕ พลิกคว่ำ (สารเป็นกรดรั่วไหล)	- - - - - -
๒๕๕๙	๓	อำเภอเมืองชลบุรี อำเภอศรีราชา อำเภอบางละมุง	๑. รถบรรทุกน้ำมันใช้แล้วพลิกคว่ำ ๒๐,๐๐๐ ลิตร (UN ๓๐๙๒) ๒. น้ำในลำห้วยมีสีดำคล้ายคราบน้ำมัน มีกลิ่นฉุน ๓. ตรวจพบลักลอบสารเคมี จำนวนประมาณ ๖๐ ถัง	- - -
๒๕๖๐	๕	อำเภอศรีราชา อำเภอเมืองชลบุรี อำเภอเมืองชลบุรี อำเภอเมืองชลบุรี อำเภอบางละมุง	๑. รถบรรทุกวัตถุอันตราย UN ๒๕๙๐ ตกร่อง กลางถนน ๒. ลักลอบทิ้งสารเคมี คล้ายน้ำมันเตา สีดำเข้ม ๓. ลักลอบทิ้งสารเคมี คล้ายน้ำมัน สีดำเข้ม ๔. สารเคมีรั่วไหลภายใน บ.ไทเมกิ (๒๐๑๒) สารเป็นสีเหลือง ๕. รถบรรทุกสารเคมี UN ๑๒๔๗ คลาส ๓ ขนาด ๒๕ ตัน พลิกคว่ำ	- - - - -
๒๕๖๑	๒	อำเภอหนองใหญ่ อำเภอสัตหีบ	๑. รถบรรทุกน้ำมันดีเซล ขนาด ๒๐,๐๐๐ ลิตร พลิกคว่ำ ๒. สารเคมีประเภท toxic รั่วไหล (วารลัวร์)	- -
๒๕๖๒	๑	อำเภอศรีราชา	เรือบรรทุกสินค้า KMTC Hongkong สัญชาติเกาหลี เกิดอุบัติเหตุตู้สินค้าอันตรายเพลิงลุกไหม้และระเบิด ณ ท่าเทียบเรือ บริษัท ไทยแหลมฉบัง เทอร์มินัล จำกัด จากการตรวจสอบรายละเอียดของตู้สินค้า พบว่าเป็นสาร CALCIUM HYPOCHLORITE UN ๑๗๔๘ Class ๕.๑	-

ปี	จำนวนครั้ง	พื้นที่ประสบภัย (อำเภอ)	สาเหตุ	ความเสียหาย
๒๕๖๓			ไม่มีสถานการณ์สาธารณภัย	
๒๕๖๔			ไม่มีสถานการณ์สาธารณภัย	
๒๕๖๕	๒	อำเภอบ้านบึง	รถบรรทุกสารเคมีพลิกคว่ำสารเคมีรั่วไหล	-
		อำเภอศรีราชา	รถสารเคมีพลิกคว่ำ	-
๒๕๖๖	๒	อำเภอศรีราชา	๑. รถบรรทุกน้ำมันระเบิด ภายในบริษัท ภาคย์เจริญกิจ	-
		อำเภอเมืองชลบุรี	๒. พบคราบน้ำมันที่รั่วจากถุงดำ คาดว่าเป็นน้ำมัน เครื่องใช้แล้วน่าจะทิ้งมาจากเรือและถูกซัด เข้าชายหาดเป็นระยะทางยาวประมาณ ๒๐๐ เมตร	-
๒๕๖๗	๒	อำเภอบ้านบึง	๑. พบกากของเสียประเภทสังกะสีที่มีสารตะกั่ว และแคดเมียมปนเปื้อนจำนวนมากอยู่ในถุงบิ๊กแบ็ค สีขาวจำนวนประมาณ ๔,๓๙๑ ตันซึ่งอยู่ในโกดัง เก็บสินค้าของ บ.อีฟง จำกัด ซึ่งไม่มีใบอนุญาต ประกอบกิจการตั้งอยู่เลขที่ ๓๙๔/๒ ม.๔ ต.คลองกิว อ.บ้านบึง จ.ชลบุรี	-
		อำเภอบางละมุง	๒. เกิดเหตุสารเคมีรั่วไหลภายใน หจก.โรงน้ำแข็ง บางละมุง เลขที่ ๕๔ ม.๑๒ ถ.ชัยพรวินี ต.หนองปรือ อ.บางละมุง จ.ชลบุรี	-
๒๕๖๘	-	-	-	-

ที่มา : สำนักงานป้องกันและบรรเทาสาธารณภัยจังหวัดชลบุรี

ข้อมูล ณ พฤษภาคม ๒๕๖๘

๕. ทรัพยากรธรรมชาติที่สำคัญ

๑. ป่าสงวนแห่งชาติ ป่าเขาเขียว พื้นที่ประมาณ ๕๕,๖๒๕ ไร่ อยู่ในเขตตำบลบางพระ อำเภอศรีราชา ตำบลหนองขี้ชากร ตำบลบ้านบึง ตำบลคลองกิว อำเภอบ้านบึง และตำบลหนองรี ตำบลหนองข้างคอก อำเภอเมืองชลบุรี จังหวัดชลบุรี ประกาศเป็นป่าสงวนแห่งชาติเมื่อปี พ.ศ. ๒๕๐๘

๒. ป่าสงวนแห่งชาติ ป่าเขาชมภู พื้นที่ประมาณ ๒๘,๕๘๙ ไร่ อยู่ในเขตตำบลคลองกิว อำเภอบ้านบึง และตำบลหนองขาม อำเภอศรีราชา จังหวัดชลบุรี ประกาศเป็นป่าสงวนแห่งชาติเมื่อปี พ.ศ. ๒๕๑๖

๓. ป่าสงวนแห่งชาติ ป่าเขาพุ พื้นที่ประมาณ ๕,๔๘๒ ไร่ อยู่ในเขตตำบลเหมือง อำเภอเมืองชลบุรี ตำบลบางพระ อำเภอศรีราชา จังหวัดชลบุรี ประกาศเป็นป่าสงวนแห่งชาติเมื่อปี พ.ศ. ๒๕๑๖

๔. ป่าสงวนแห่งชาติ ป่าเขาเรือแตก พื้นที่ประมาณ ๑,๕๐๐ ไร่ อยู่ในเขตตำบลคลองกิว อำเภอบ้านบึง และตำบลเขาคันทรง อำเภอศรีราชา จังหวัดชลบุรี ประกาศเป็นป่าสงวนแห่งชาติ เมื่อปี พ.ศ. ๒๕๒๓

๕. ป่าสงวนแห่งชาติ ป่าเขาหินดาดและป่าเขาไผ่ พื้นที่ประมาณ ๒,๑๒๕ ไร่ อยู่ในเขตตำบลหนองอิรุณ อำเภอบ้านบึง จังหวัดชลบุรี ประกาศเป็นป่าสงวนแห่งชาติ เมื่อปี พ.ศ. ๒๕๒๑

๖. ป่าสงวนแห่งชาติ ป่าคลองตะเคียน พื้นที่ประมาณ ๓๗๘,๗๕๐ ไร่ อยู่ในเขตตำบลบ่อทอง ตำบลพลวงทอง ตำบลเกษตรสุวรรณ ตำบลธาตุทอง และตำบลบ่อกว้างทอง อำเภอบ่อทอง จังหวัดชลบุรี ประกาศเป็นป่าสงวนแห่งชาติ เมื่อปี พ.ศ. ๒๕๑๑

๗. ป่าสงวนแห่งชาติ ป่าแดง และป่าชุมชนกลาง พื้นที่ประมาณ ๓๒๐,๖๒๕ ไร่ อยู่ในเขตตำบลคลองกิว ตำบลคลองพลู อำเภอบ้านบึง และตำบลห้างสูง ตำบลหนองเสือช้าง ตำบลหนองใหญ่ อำเภอหนองใหญ่ ประกาศเป็นพื้นที่ป่าสงวนแห่งชาติ เมื่อปี พ.ศ. ๒๕๑๐ ได้ยกเลิกและประกาศใหม่เมื่อปี พ.ศ. ๒๕๑๒ เนื่องจากเขตการปกครองตกหล่น จึงออกกฎกระทรวงใหม่ เพื่อให้เป็นไปโดยถูกต้อง

๘. ป่าสงวนแห่งชาติ ป่าท่าบุญมี และป่าบ่อทอง พื้นที่ประมาณ ๑๗๐,๖๒๕ ไร่ อยู่ในเขตตำบลท่าบุญมี อำเภอเกาะจันทร์ ตำบลสระสี่เหลี่ยม ตำบลหนองปรือ ตำบลหนองเหียง ตำบลหัวถนน อำเภอพนัสนิคม และตำบลเกษตรสุวรรณ อำเภอบ่อทอง จังหวัดชลบุรี ประกาศเป็นป่าสงวนแห่งชาติ เมื่อปี พ.ศ. ๒๕๐๘

๙. ป่าสงวนแห่งชาติ ป่าบางละมุง พื้นที่ประมาณ ๑๐๓,๐๗๕ ไร่ อยู่ในเขตตำบลตะเคียนเตี้ย ตำบลเขาไม้แก้ว ตำบลโป่ง และตำบลห้วยใหญ่ อำเภอบางละมุง และตำบลสัตหีบ อำเภอสัตหีบ จังหวัดชลบุรี ประกาศเป็นพื้นที่ป่าสงวนแห่งชาติครั้งแรก เมื่อปี พ.ศ. ๒๕๐๗ ได้ยกเลิกและประกาศใหม่เมื่อปี พ.ศ. ๒๕๒๒ เนื่องจากขาดชื่อตำบลสัตหีบ อำเภอสัตหีบ จึงออกกฎกระทรวงใหม่ เพื่อให้เป็นไปโดยถูกต้อง

ตารางที่ ๑๓ สรุปจำนวนป่าชุมชน จังหวัดชลบุรี

ลำดับที่	อำเภอ	จำนวน (ป่าชุมชน)	เนื้อที่ (ไร่)
๑	บ่อทอง	๒๑	๓,๓๔๔-๐-๒๔
๒	บางละมุง	๑๓	๒๒๐-๑-๐๗
๓	ศรีราชา	๑๒	๕๕๙-๑-๑๓
๔	เมือง	๘	๒๖๙-๓-๗๙
๕	บ้านบึง	๘	๑,๘๕๒-๓-๕๔
๖	เกาะจันทร์	๕	๓๓๙-๓-๗๖
๗	หนองใหญ่	๒	๔๐๐-๐-๐๐
รวม		๖๙	๖๙๘๖-๑-๕๓

ที่มา : สำนักจัดการทรัพยากรป่าไม้ที่ ๙ (ชลบุรี)

ข้อมูล ณ พฤษภาคม ๒๕๖๘

๖. ข้อมูลโครงสร้างพื้นฐานและสาธารณูปโภค

๖.๑ การคมนาคมขนส่ง

๖.๑.๑ การคมนาคมขนส่งทางบก

ระบบโครงข่ายถนนเป็นการคมนาคมที่สำคัญที่สุดของจังหวัดชลบุรี อยู่ในความรับผิดชอบของกรมทางหลวง จังหวัดชลบุรีมีถนนที่สร้างเสร็จแล้วเป็นระยะทาง ๗๔๕.๔๙๗ กิโลเมตร ซึ่งเป็นทางหลวงแผ่นดินจำนวน ๘ สาย ดังนี้

ตารางที่ ๑๔ ทางหลวงที่ผ่านเข้าสู่จังหวัดชลบุรี

ทางหลวง	รายละเอียด	ระยะทาง (กิโลเมตร)
ทางหลวงแผ่นดินหมายเลข ๓ (ถนนสุขุมวิทเลียบชายฝั่งทะเลหรือชลบุรีสายเก่า)	เป็นทางหลวงแผ่นดินชนิด ๒ - ๔ ช่องจราจร เป็นสายหลัก เชื่อมโยงภาคกลางกับภาคตะวันออก เริ่มจากบางนา ผ่านจังหวัดสมุทรปราการ ฉะเชิงเทรา ชลบุรี (สัตหีบ) ระยอง (แกลง) จันทบุรี ตราด	๓๘๕
ทางหลวงพิเศษระหว่างเมือง หมายเลข ๗	เป็นทางหลวงพิเศษระหว่างเมืองสายแรกของประเทศไทย เริ่มต้นจากถนนศรีนครินทร์กรุงเทพมหานครปัจจุบัน สิ้นสุดที่เมืองพัทยา	๑๒๖
ทางพิเศษบูรพาวิถี	เป็นทางยกระดับขนาด ๖ ช่องจราจร มีแนวสายทาง เริ่มที่ปลายทางพิเศษเฉลิมมหานคร เส้นทางมุ่งไปทางทิศตะวันออก ผ่านอำเภอบางปะกง แล้วไปสิ้นสุดที่อำเภอเมืองชลบุรี ทางพิเศษสายนี้มีทางแยกไปสู่ท่าอากาศยานสุวรรณภูมิได้	๕๕
ทางหลวงแผ่นดินหมายเลข ๓๔๔	เป็นทางหลวงแผ่นดินชนิด ๔ ช่องจราจรตลอดสาย เชื่อมต่อเส้นทางสายหลักหมายเลข ๓ และทางหลวงพิเศษระหว่างเมืองหมายเลข ๗ ที่จังหวัดชลบุรี ก่อสร้างขึ้นเพื่อย่นระยะทางจากจังหวัดชลบุรีไปสู่จังหวัดจันทบุรี และจังหวัดตราด โดยไม่ผ่านตัวเมืองระยอง	๑๐๒
ทางหลวงแผ่นดินหมายเลข ๓๓๑	เป็นทางหลวงแผ่นดินชนิด ๒ - ๔ ช่องจราจร เริ่มจากทางหลวงแผ่นดินหมายเลข ๓๐๔ (ฉะเชิงเทรา - กบินทร์บุรี) ที่อำเภอพนมสารคาม จังหวัดฉะเชิงเทรา ผ่านอำเภอแปลงยาว เข้าสู่จังหวัดชลบุรี ตั้งแต่ อำเภอพนสนิคม อำเภอบ่อทอง อำเภอบ้านบึง แยกเข้านิคมอุตสาหกรรมปิ่นทอง อำเภอศรีราชา และผ่านอำเภอบางละมุงตัดกับทางหลวงแผ่นดินหมายเลข ๓๖ (แยกกระเทียม - ระยอง) สิ้นสุดที่ทางหลวงแผ่นดินหมายเลข ๓ (ถนนสุขุมวิท) ที่ตำบลพลูตาหลวง อำเภอสัตหีบ จังหวัดชลบุรี	๑๓๔

ทางหลวง	รายละเอียด	ระยะทาง (กิโลเมตร)
ทางหลวงแผ่นดินหมายเลข ๓๓๒	เริ่มจากทางหลวงแผ่นดินหมายเลข ๓ ที่อำเภอสัตหีบ ไปตัดกับทางหลวงแผ่นดินหมายเลข ๓๓๑ และบรรจบกับทางหลวงแผ่นดินหมายเลข ๓ ในอำเภอบ้านฉาง จังหวัดระยอง เป็นทางเลี่ยงเมืองของชุมชนสัตหีบ	๑๓
ทางหลวงแผ่นดินหมายเลข ๓๖	เป็นเส้นทางแยกจากเส้นทางหลวงแผ่นดินหมายเลข ๓ ที่อำเภอบางละมุง จังหวัดชลบุรี ไปบรรจบกับทางหลวงแผ่นดินหมายเลข ๓ ที่อำเภอเมืองระยอง ใช้เชื่อมโยงระหว่าง บริเวณอุตสาหกรรมหลักแหลมฉะบับ เมืองพัทยา บริเวณอุตสาหกรรมแหลมฉะบับ มาบตาพุด และเมืองระยอง	๕๒
ทางหลวงแผ่นดินหมายเลข ๓๑๕ (สุขประยูร)	เริ่มต้นจากอำเภอเมืองชลบุรีไปอำเภอพนัสนิคม และไปสิ้นสุดที่อำเภอเมืองจังหวัดฉะเชิงเทรา	๒๒.๓๒

๖.๑.๒ ระบบโครงข่ายรถไฟ

จังหวัดชลบุรีมีเส้นทางรถไฟสายตะวันออก เริ่มจากกรุงเทพฯ - จังหวัดฉะเชิงเทรา - จังหวัดชลบุรี (นิคมอุตสาหกรรมแหลมฉะบับ) ไปสิ้นสุดที่ (นิคมอุตสาหกรรมมาบตาพุด) จังหวัดระยอง เพื่อรองรับการขนส่งสินค้า จากท่าเรือน้ำลึกสัตหีบ ท่าเรือน้ำลึกและนิคมอุตสาหกรรมแหลมฉะบับ และขนส่งสินค้าจากท่าเรือน้ำลึก และนิคมอุตสาหกรรมมาบตาพุด โดยมีโครงการสร้างทางรถไฟเชื่อมต่อ ๒ สาย คือ

๑) ทางรถไฟสายศรีราชา - แหลมฉะบับ

เป็นเส้นทางรถไฟที่แยกจากรถไฟสายฉะเชิงเทรา - สัตหีบ ที่บริเวณอำเภอศรีราชา มุ่งเข้าสู่ท่าเรือน้ำลึกและนิคมอุตสาหกรรมแหลมฉะบับ มีระยะทางยาวทั้งหมด ๙.๗๐ กิโลเมตร

๒) ทางรถไฟสายสัตหีบ - มาบตาพุด

เป็นเส้นทางรถไฟที่แยกจากสายฉะเชิงเทรา - สัตหีบ ที่สถานีเขาชีจรรย์ (ก่อนถึงสถานีรถไฟพลูตาหลวง ๔ กิโลเมตร) ผ่านนิคมอุตสาหกรรมมาบตาพุด และแยกเข้าสู่ท่าเรือน้ำลึกมาบตาพุด คิดเป็นระยะทางทั้งหมด ๒๔.๐๗ กิโลเมตร

๖.๑.๓ การขนส่งทางท่อ

การขนส่งทางท่อจะช่วยเพิ่มประสิทธิภาพและความปลอดภัยจากการขนส่ง นอกจากนี้ยังช่วยลดค่าใช้จ่ายในการขนส่งทางบกและลดปัญหาการจราจรภายในจังหวัดชลบุรี และจังหวัดใกล้เคียงการปิโตรเลียมแห่งประเทศไทย ได้ร่วมลงทุนกับโรงกลั่น และบริษัทขายปลีกน้ำมันสำหรับรถยนต์ สร้างระบบขนส่งทางท่อขึ้น ๒ โครงการ ได้แก่

๑) โครงการขนส่งทางท่อจากอำเภอศรีราชาไปที่ขอนแก่น กรุงเทพฯ โดยวางท่อตามทางรถไฟ

๒) โครงการขนส่งน้ำมันทางท่อจากอำเภอศรีราชาผ่านลำลูกกาและสิ้นสุดที่สระบุรี โครงการนี้ควบคุมระบบขนส่งโดยคอมพิวเตอร์

๖.๑.๔ การขนส่งทางอากาศ

จังหวัดชลบุรีมีสนามบิน ๒ แห่ง คือ

๑) **สนามบินบึงบางพระ** สนามบินบึงบางพระ ตั้งอยู่เขตอำเภอสัตหีบ เป็นสนามบินฝึกซ้อมสำหรับเครื่องบินลำเล็ก ซึ่งไม่ได้เปิดให้บริการขนส่งทางอากาศเพื่อการพาณิชย์ทั่วไป

๒) **สนามบินนานาชาติอู่ตะเภา-ระยอง-พัทยา** สนามบินพาณิชย์ภายใต้การดูแลของกองทัพเรือ ตั้งอยู่ระหว่างจังหวัดระยอง และจังหวัดชลบุรี โดยสามารถเดินทางมาใช้บริการได้ทางถนนหลวง ๓๑๒๖ บริเวณโรงพยาบาลสมเด็จพระนางเจ้าสิริกิติ์ ซึ่งเป็นจุดเชื่อมจากถนนหลวง ๓๓๑ และถนนสุขุมวิท ในปัจจุบันสนามบินอู่ตะเภาให้บริการทั้งเที่ยวบินในประเทศ และเที่ยวบินระหว่างประเทศ โดยมีอาคารผู้โดยสารหลังที่ ๒ สามารถรองรับนักเดินทางได้ถึง ๓ ล้านคนต่อปี

๖.๑.๕ การคมนาคมขนส่งทางน้ำ

จังหวัดชลบุรีมีสภาพภูมิศาสตร์ที่เอื้ออำนวยต่อการขนส่งทางทะเล เนื่องจากด้านตะวันออกของจังหวัดเป็นชายฝั่งที่มีแนวยาวเป็นระยะทางหลายร้อยกิโลเมตร โดยบางแห่งเป็นชายหาดที่สวยงามและบางแห่งเหมาะที่จะเป็นท่าเรือ ทำให้ชายฝั่งทะเลของจังหวัดมีท่าเทียบเรือประมงและท่าเทียบเรือสินค้า ทั้งที่เป็นท่าเทียบเรือของเอกชน และท่าเทียบเรือพาณิชย์สำหรับขนส่งสินค้าไปต่างประเทศ และขนส่งสินค้าเลียบตามชายฝั่งทะเลตะวันออกเข้าสู่ท่าเรือกรุงเทพฯ

๖.๑.๖ ท่าเรือแหลมฉบัง

นับตั้งแต่เริ่มเปิดให้บริการในปี ๒๕๓๔ ท่าเรือแหลมฉบัง (LCB) ถือเป็นท่าเรือชั้นนำของประเทศไทย ซึ่งมีการเติบโตอย่างมากในช่วงหลายปีที่ผ่านมาและได้กลายเป็นสัญลักษณ์ของอุตสาหกรรมและการเติบโตทั่วภูมิภาค โดยท่าเรือแหลมฉบังตั้งอยู่ในพื้นที่จังหวัดชลบุรี ห่างจากกรุงเทพฯ ประมาณ ๑๓๐ กิโลเมตร ซึ่งการทำเรือแห่งประเทศไทย (กทท.) ได้พัฒนาท่าเรือและบริเวณโดยรอบรวมถึงได้พัฒนาท่าเรือและบริเวณโดยรอบรวมถึงส่งเสริมความร่วมมือระหว่างหน่วยงานภาครัฐและภาคเอกชนด้วยการเปิดให้สัมปทานแก่ผู้ประกอบการท่าเทียบเรือในการบริหารการปฏิบัติการของท่าเทียบเรือในแต่ละแห่ง โดยในขณะนี้ท่าเทียบเรือแหลมฉบังได้มีการพัฒนาเรียบร้อยแล้วทั้งสิ้น ๒ เฟส และกำลังอยู่ในขั้นตอนของการดำเนินการพัฒนาเฟสที่ ๓ โดยมีเป้าหมาย คือ การเพิ่มขีดความสามารถในการแข่งขันของท่าเรือแหลมฉบัง เพื่อเน้นย้ำถึงจุดยืนการเป็นเกตเวย์หลักในภูมิภาค การเป็นศูนย์กลางทางการค้าและส่งเสริมโอกาสในการลงทุนในไทย อีกทั้งการทำเรือฯ ยังได้ตระหนักถึงความสำคัญของเขตพัฒนาพิเศษภาคตะวันออก (EEC) มีการนำเทคโนโลยีและเครื่องมือที่เป็นมิตรกับสิ่งแวดล้อม ลดระยะเวลาในการรอเรือ และเพิ่มความรวดเร็วของการปฏิบัติการมากยิ่งขึ้น

ท่าเรือแหลมฉบัง เฟสที่ ๑ ท่าเทียบเรือ ๑๑ ท่า แบ่งเป็น ๑) ท่าเทียบเรือตู้สินค้า ๕ ท่า ๒) ท่าเทียบเรือเนกประสงค์ ๓ ท่า ๓) ท่าเทียบเรือโดยสาร และท่าเทียบเรือรถยนต์ (Ro/Ro) ๑ ท่า ๔) ท่าเทียบเรือรถยนต์ (Ro/Ro) ๑ ท่า ๕) ท่าเทียบเรือประเภทเทกอง (น้ำตาลและกากน้ำตาล) ๑ ท่า ความสามารถรองรับตู้สินค้า ๔ ล้านตู้ต่อปี

ท่าเรือแหลมฉบัง เฟสที่ ๒ ท่าเทียบเรือ ๗ ท่า แบ่งเป็น ๑) ท่าเทียบเรือตู้สินค้า ๖ ท่า ๒) ท่าเทียบเรือรถยนต์ (Ro/Ro) และเรือสินค้าทั่วไป ๑ ท่า ความสามารถรองรับตู้สินค้า ๖.๘ ล้านตู้ต่อปี

ท่าเรือแหลมฉบัง เฟสที่ ๓ ท่าเทียบเรือ ๖ ท่า และ ๑ สถานีรถไฟ แบ่งเป็น ๑) ท่าเทียบเรือตู้สินค้า ๔ ท่า ๒) ท่าเทียบเรือขนส่งรถยนต์ (Ro/Ro) ๑ ท่า ๓) ท่าเทียบเรือชายฝั่ง ๑ ท่า ๔) สถานีขนส่งตู้สินค้าทางรถไฟ ๑ แห่ง ความสามารถรองรับตู้สินค้า ๑๘.๑ ล้านตู้ต่อปี

๗. ข้อมูลด้านเศรษฐกิจ

๗.๑ สภาพเศรษฐกิจโดยทั่วไป

ผลิตภัณฑ์มวลรวมในประเทศ ปี ๒๕๖๖ ขยายตัวร้อยละ ๒.๐ ชะลอลงจากการขยายตัวร้อยละ ๒.๖ ในปี ๒๕๖๕ เป็นการชะลอตัวทั้งการผลิตในภาคเกษตร และภาคนอกเกษตร โดยการผลิตภาคเกษตรขยายตัวร้อยละ ๒.๐ ชะลอลงจากการขยายตัวร้อยละ ๒.๔ ในปีก่อนหน้า เป็นผลจากผลผลิตพืชหลักลดลง ภาคนอกการเกษตรขยายตัวร้อยละ ๒.๐ จากการขยายตัวร้อยละ ๒.๖ ในปี ๒๕๖๕ ปัจจัยสำคัญมาจากการผลิตในกลุ่มอุตสาหกรรมการผลิตลดลง จากอุปสงค์ภาคต่างประเทศที่ลดลง ตามภาวะเศรษฐกิจของประเทศคู่ค้า ในขณะที่กลุ่มบริการเร่งตัวขึ้นตามจำนวนนักท่องเที่ยวต่างชาติและการท่องเที่ยวของคนไทยภายในประเทศ ส่งผลให้บริการที่เกี่ยวข้องกับการท่องเที่ยวขยายตัวต่อเนื่อง

ผลิตภัณฑ์มวลรวมในประเทศ (GDP) ณ ราคาประจำปี มีมูลค่า ๑๗,๙๕๔,๖๖๗ ล้านบาท เมื่อหักด้วยผลตอบแทนปัจจัยการผลิตสุทธิไปต่างประเทศ ๔๙๙,๔๙๓ ล้านบาท เป็นผลให้รายได้ประชาชาติ (Gross National Income: GNI) มีมูลค่า ๑๗,๕๐๕,๑๗๔ ล้านบาท ขยายตัวร้อยละ ๔.๐ โดยรายได้ประชาชาติต่อคน (per capita NI) ในปี ๒๕๖๖ มีมูลค่า ๒๔๙,๙๒๘ บาท สูงกว่า ๒๔๐,๘๖๐ บาท ในปี ๒๕๖๕ หรือขยายตัวร้อยละ ๓.๘

การผลิตภาคเกษตร การผลิตโดยรวมขยายตัวร้อยละ ๒.๐ ชะลอลงจากการขยายตัวร้อยละ ๒.๔ ในปี ๒๕๖๕ ผลผลิตพืชหลักที่ลดลง ได้แก่ ข้าวเปลือก อ้อย ปาล์มน้ำมัน และยางพารา ขณะที่การเลี้ยงสัตว์เพิ่มขึ้นจากผลผลิตสุกรและไก่เนื้อเพิ่มขึ้น ประกอบกับการประมงเพิ่มขึ้นตามปริมาณผลผลิตประมงทะเลที่เพิ่มขึ้น

การผลิตภาคนอกเกษตร ขยายตัวร้อยละ ๒.๐ ชะลอลงจากการขยายตัวร้อยละ ๒.๖ ในปี ๒๕๖๕ โดยการผลิตกลุ่มอุตสาหกรรม ลดลงร้อยละ ๑.๙ จากการขยายตัวร้อยละ ๐.๖ ในปีก่อนหน้า ปัจจัยสำคัญมาจากสาขาการผลิตสินค้าอุตสาหกรรมที่ลดลงร้อยละ ๒.๗ เทียบกับการขยายตัวร้อยละ ๑.๓ ในปีก่อนหน้า ปัจจัยหลักมาจากความต้องการภาคต่างประเทศลดลงตามสถานการณ์เศรษฐกิจของประเทศคู่ค้าสำคัญ กลุ่มบริการขยายตัวร้อยละ ๔.๒ เร่งขึ้นจากการขยายตัวร้อยละ ๓.๗ ในปี ๒๕๖๕ เป็นผลจากสาขาที่เกี่ยวข้องกับการท่องเที่ยวขยายตัวต่อเนื่อง เช่น สาขาที่พักแรมและบริการด้านอาหาร สาขาการขายส่งและการขายปลีก การซ่อมแซมยานยนต์ และจักรยานยนต์ และสาขาการขนส่งและสถานที่เก็บสินค้า เป็นต้น

ภาวะเศรษฐกิจระดับภูมิภาค ปี ๒๕๖๖ พบว่า เขตกรุงเทพฯ ปริมณฑล และภาคใต้ ขยายตัวร้อยละ ๓.๙ และร้อยละ ๓.๘ ภาคเหนือและภาคตะวันออก ขยายตัวร้อยละ ๑.๙ และร้อยละ ๐.๗ ขณะที่ภาคตะวันออกเฉียงเหนือ ภาคกลาง และภาคตะวันตก ลดลงร้อยละ ๐.๖ ร้อยละ ๓.๓ และร้อยละ ๔.๒ ตามลำดับ

(สำนักงานคณะกรรมการพัฒนาการเศรษฐกิจและสังคมแห่งชาติ, ๒๕๖๘)

๗.๒ ข้อมูลผลิตภัณฑ์มวลรวมจังหวัด (GPP) จังหวัดชลบุรี ๑๖ สาขา

จากสถิติของสำนักงานคณะกรรมการพัฒนาการเศรษฐกิจและสังคมแห่งชาติ ผลิตภัณฑ์มวลรวมปี ๒๕๖๖ จังหวัดชลบุรี มีมูลค่าผลิตภัณฑ์มวลรวมจังหวัด ๑,๑๘๘,๑๙๒ ล้านบาท คิดเป็นสัดส่วนร้อยละ ๖.๗๕ ของผลิตภัณฑ์มวลรวมประเทศ (๑๗,๙๕๔,๖๖๗ ล้านบาท) และคิดเป็นสัดส่วนร้อยละ ๓๖.๘๐ ของผลิตภัณฑ์มวลรวมของกลุ่มจังหวัดภาคตะวันออก (๓,๒๒๙,๐๖๒ ล้านบาท) อยู่ในลำดับที่ ๓ ของประเทศ

ตารางที่ ๑๕ การเปรียบเทียบผลิตภัณฑ์มวลรวมของชลบุรี ณ ราคาประจำปี ๒๐๒๑ - ๒๐๒๓p

หน่วย : ล้านบาท

ผลิตภัณฑ์มวลรวม	๒๐๒๑r	๒๐๒๒r	๒๐๒๓p
ภาคการเกษตร	๑๙,๓๒๙	๒๒,๐๖๔	๒๒,๑๖๔
การเกษตร, ป่าไม้, การประมง	๑๙,๓๒๙	๒๒,๐๖๔	๒๒,๑๖๔
ภาคนอกเกษตร	๙๙๒,๒๐๑	๑,๑๕๗,๒๕๐	๑,๑๖๖,๐๒๘
การทำเหมืองแร่ และเหมืองหิน	๖๐๔,๖๘๕	๗๑๓,๑๗๑	๖๗๗,๙๐๔
อุตสาหกรรม	๓,๗๐๑	๓,๗๘๑	๔,๓๗๔
ไฟฟ้า แก๊ส ไอน้ำ ระบบปรับอากาศ	๓๖,๙๕๗	๖๒,๖๑๔	๗๐,๐๓๕
การจัดหาน้ำ การจัดการน้ำเสีย และของเสีย รวมถึงกิจกรรมที่เกี่ยวข้อง	๕,๔๕๑	๖,๗๒๕	๖,๓๔๙
การก่อสร้าง	๑๘,๘๗๗	๑๙,๔๒๓	๒๑,๔๓๗
การขายส่งและการขายปลีก การซ่อมยานยนต์ และจักรยานยนต์	๑๑๙,๘๓๓	๑๒๙,๑๗๕	๑๓๓,๗๗๐
การขนส่งและสถานที่เก็บสินค้า	๖๗,๒๕๕	๗๕,๖๔๕	๗๙,๑๕๐
ที่พักแรม และบริการด้านอาหาร	๒๙,๖๑๒	๕๔,๑๕๐	๘๑,๔๒๔
ข้อมูลข่าวสาร และการสื่อสาร	๖,๐๗๒	๕,๖๘๓	๕,๘๓๓
สาขาการเงิน และการประกันภัย	๓๖,๖๗๓	๔๑,๒๑๔	๔๖,๗๙๖
บริการด้านอสังหาริมทรัพย์	๑๖,๓๗๔	๒๐,๑๒๗	๑๙,๘๐๓
สาขาวิชาชีพ วิทยาศาสตร์ และกิจกรรมวิชาการ	๓,๗๑๐	๓,๘๗๓	๔,๑๒๖
สาขาบริหาร และบริการสนับสนุน	๑๐,๓๐๘	๑๑,๔๗๔	๑๑,๘๓๙
การบริหารราชการ การป้องกันประเทศ และการประกันสังคมภาคบังคับ	๔๒,๕๗๙	๔๓,๒๗๔	๔๔,๒๗๘
การศึกษา	๑๓,๑๑๔	๑๓,๕๙๘	๑๓,๘๘๕
สาขาด้านสุขภาพ และงานสังคมสงเคราะห์	๑๓,๘๗๓	๑๕,๖๙๗	๑๖,๑๗๗
ศิลปะ ความบันเทิง และนันทนาการ	๙๖๙	๑,๑๓๒	๑,๐๕๙
สาขาด้านการบริการอื่นๆ	๘,๒๖๗	๙,๖๑๔	๘,๕๔๙
รวมผลิตภัณฑ์มวลรวม	๑,๐๑๑,๕๓	๑,๑๗๙,๓๑๓	๑,๑๘๘,๑๙๒
ผลิตภัณฑ์มวลรวมต่อคน (บาท)	๕๒๕,๑๒๗	๖๐๑,๔๓๙	๕๙๒,๓๓๕
ประชากร ๑,๐๐๐ คน	๑,๙๒๖	๑,๙๖๑	๒,๐๐๖

ที่มา : สำนักงานคณะกรรมการพัฒนาการเศรษฐกิจและสังคมแห่งชาติ

ข้อมูล ณ พฤษภาคม ๒๕๖๘

๗.๓ ผลิตภัณฑ์จังหวัดต่อคน ปี ๒๕๖๖ จำนวน ๑๐ อันดับแรก

ผลิตภัณฑ์จังหวัดต่อคน (GPP per capita) ปี ๒๕๖๖ จังหวัดที่มีมูลค่าผลิตภัณฑ์ภาคและจังหวัดต่อคน กระจุกตัวอยู่ในพื้นที่ภาคตะวันออก เขตกรุงเทพฯ และปริมณฑล และภาคกลาง โดยจังหวัดระยองมีผลิตภัณฑ์จังหวัด สูงสุดที่ ๙๔๒,๒๐๕ บาทต่อคนต่อปี ขณะที่จังหวัดนราธิวาส มีผลิตภัณฑ์จังหวัดต่ำสุดที่ ๖๔,๐๐๕ บาทต่อคนต่อปี หรือมีความแตกต่างกับผลิตภัณฑ์จังหวัดต่อคนของจังหวัดระยอง เท่ากับ ๑๔.๗ เท่า ลดลงจาก ๑๖.๓ เท่าในปี ๒๕๖๕ ทั้งนี้ จังหวัดที่มีผลิตภัณฑ์จังหวัดต่อคนสูงสุด ๕ อันดับแรก ได้แก่ ระยอง กรุงเทพมหานคร ชลบุรี ฉะเชิงเทรา และพระนครศรีอยุธยา ตามลำดับ ส่วนจังหวัดที่มีผลิตภัณฑ์จังหวัดต่อคนอยู่ใน ๕ ลำดับต่ำสุด คือ นราธิวาส หนองบัวลำภู แม่ฮ่องสอน มุกดาหาร และยโสธร ตามลำดับ

ตารางที่ ๑๖ ผลิตภัณฑ์จังหวัดต่อหัว (GPP per capita) ปี ๒๕๖๖ (บาทต่อปี)

๑๐ อันดับแรกสูงสุด		๑๐ อันดับสุดท้ายต่ำสุด	
จังหวัด	บาทต่อปี	จังหวัด	บาทต่อปี
๑. ระยอง	๙๔๒,๒๐๕	๑. นราธิวาส	๖๔,๐๐๕
๒. กรุงเทพมหานคร	๖๗๕,๙๘๐	๒. หนองบัวลำภู	๖๙,๐๐๘
๓. ชลบุรี	๕๙๒,๓๓๖	๓. แม่ฮ่องสอน	๖๙,๘๒๘
๔. ฉะเชิงเทรา	๔๙๐,๐๐๕	๔. มุกดาหาร	๗๒,๒๕๑
๕. พระนครศรีอยุธยา	๔๒๘,๘๗๐	๕. ยโสธร	๗๗,๓๗๖
๖. ปราจีนบุรี	๓๘๘,๕๕๙	๖. สกลนคร	๗๘,๘๙๕
๗. สมุทรสาคร	๓๗๔,๐๕๖	๗. ร้อยเอ็ด	๘๒,๔๖๔
๘. สระบุรี	๓๔๔,๗๓๔	๘. สระแก้ว	๘๒,๕๒๖
๙. สมุทรปราการ	๓๒๐,๒๙๔	๙. อุบลราชธานี	๘๒,๘๖๕
๑๐. นครปฐม	๓๑๖,๖๓๖	๑๐. ปัตตานี	๘๓,๓๖๙

ที่มา : สำนักงานคณะกรรมการพัฒนาการเศรษฐกิจและสังคมแห่งชาติ

ข้อมูล ณ พฤษภาคม ๒๕๖๘

๗.๔ ข้อมูลผลิตภัณฑ์มวลรวมจังหวัด (GPP) สาขาการผลิตทางการเกษตรที่สำคัญของจังหวัดชลบุรี ปี ๒๕๖๖

ผลิตภัณฑ์มวลรวมจังหวัด (GPP) จังหวัดชลบุรี ปี ๒๕๖๖ มีมูลค่า 1,188,192 ล้านบาท คิดเป็นสัดส่วน ร้อยละ 6.62 ของผลิตภัณฑ์มวลรวมประเทศ (17,954,667 ล้านบาท) ผลิตภัณฑ์จังหวัดต่อหัว 592,335 บาท/ปี เป็นลำดับที่ 3 ของประเทศ ผลิตภัณฑ์มวลรวมภาคการเกษตร 22,164 ล้านบาท (1.87%) ภาคนอกการเกษตร 1,166,028 ล้านบาท (98.13%) และคิดเป็นสัดส่วนร้อยละ 36.80 ของผลิตภัณฑ์มวลรวมของภาคตะวันออก (3,229,062 ล้านบาท)

จังหวัดชลบุรีมีสาขาอุตสาหกรรมเป็นสาขาการผลิตหลักในการขับเคลื่อนเศรษฐกิจของจังหวัด มีสัดส่วน ร้อยละ 57.05 หรือ 677,904 ล้านบาท รองลงมาคือ สาขาบริการ มีสัดส่วนร้อยละ 41.08 หรือมูลค่า 488,124 ล้านบาท และสาขาเกษตรร้อยละ 1.87 หรือมูลค่า 22,164 ล้านบาท

สำหรับ GPP จังหวัดชลบุรี สาขาเกษตรกรรม ปี ๒๕๖๖ มีสาขาปศุสัตว์เป็นสาขาการผลิตหลัก ในการขับเคลื่อนเศรษฐกิจด้านการเกษตร มีสัดส่วนร้อยละ 68.3 ของ GPP จังหวัดชลบุรี สาขาเกษตรกรรม (16,384 ล้านบาท) รองลงมา คือ สาขาพืช มีสัดส่วนร้อยละ 21.8 (5,229 ล้านบาท) สาขาประมง ร้อยละ 8.3 (1,991 ล้านบาท) สาขาบริการทางการเกษตร ร้อยละ 1.1 (264 ล้านบาท) และสาขาป่าไม้ ร้อยละ 0.5 (120 ล้านบาท)

ภาวะเศรษฐกิจการเกษตร ปี 2567 มีการขยายตัวร้อยละ 2.9 เมื่อเทียบกับปีที่ผ่านมา โดยสาขาปศุสัตว์ ขยายตัวร้อยละ 6.6 และสาขาป่าไม้ ขยายตัวร้อยละ 2.1 ในขณะที่สาขาประมง สาขาพืช และสาขาบริการทางการเกษตร หดตัวร้อยละ 6.7 4.6 และ 3.9 ตามลำดับ โดยมีปัจจัยสำคัญที่ส่งผลกระทบต่อภาคเกษตร โดยเฉพาะสาขาปศุสัตว์ จากผลผลิตไก่เนื้อเพิ่มขึ้นจากเกษตรกรผู้เลี้ยงมีขยายการผลิตเพื่อรองรับความต้องการบริโภคในประเทศที่มีมากขึ้น และเพื่อรองรับการส่งออกที่มีแนวโน้มเพิ่มขึ้นจากความเชื่อมั่นในสินค้าไก่เนื้อที่ได้มาตรฐานของไทย ประกอบกับเกษตรกรมีการบริหารจัดการฟาร์มที่ดีด้วยการเลี้ยงไก่ในโรงเรือนระบบปิด (evaporative cooling system) ในปี 2567 ดัชนีผลผลิตสินค้าเกษตร เพิ่มขึ้นร้อยละ 7.0 เมื่อเทียบกับปีที่ผ่านมา จากปริมาณผลผลิตไก่เนื้อ ยางพารา และปาล์มน้ำมันเพิ่มขึ้น ในขณะที่ดัชนีราคาสินค้าเกษตรลดลงเล็กน้อยร้อยละ 0.8 ส่งผลให้ดัชนีรายได้ภาคเกษตรเพิ่มขึ้นร้อยละ 6.2

แนวโน้มเศรษฐกิจการเกษตรปี 2568 คาดว่าจะขยายตัวอยู่ในช่วง ร้อยละ 0.9 – 1.9 โดยสาขาปศุสัตว์ ขยายตัวอยู่ในช่วงร้อยละ 2.1 – 3.1 จากการขยายตัวของสุกร ไก่เนื้อ และไข่ไก่ เนื่องจากความต้องการที่เพิ่มขึ้นเกษตรกรมีการบริหารจัดการฟาร์มที่ดี มีการควบคุมโรคอย่างเข้มงวด สาขาประมง คาดว่าจะหดตัว อยู่ในช่วงร้อยละ (- 2.7) - (-1.7) จากปัญหาราคาน้ำมันที่ยังอยู่ในระดับสูงและแรงงานประมงหายาก สาขาพืช หดตัวอยู่ในช่วงร้อยละ (-1.9) - (-0.9) เนื่องจากผลผลิตมันสำปะหลังและปาล์มน้ำมันคาดว่าจะลดลงจากเนื้อที่ให้ผลลดลง และผลผลิตต่อไร่ลดลง สาขาบริการทางการเกษตร หดตัวอยู่ในช่วงร้อยละ (-3.9) - (-2.9) เนื่องจากพื้นที่ปลูกและเก็บเกี่ยวข้าวและมันสำปะหลังลดลง ส่งผลต่อการจ้างปลูกและเก็บเกี่ยว สาขาป่าไม้ หดตัวอยู่ในช่วงร้อยละ (-1.5) - (-0.5) เนื่องจากปีที่ผ่านมาเกษตรกรมีการโค่นยางไปมากแล้ว ทำให้ปีนี้มีการโค่นลดลง โดยมีปัจจัยสำคัญที่สนับสนุน ได้แก่ การขับเคลื่อนงานตามนโยบายด้านการเกษตรที่ต่อเนื่องของ กษ. เช่น การขับเคลื่อนงานตามนโยบายด้านการเกษตรตลาดนำ นวัตกรรมเสริม เพิ่มรายได้ การเร่งรัดจัดที่ดินทำกินให้เกษตรกร การบริหารจัดการน้ำ การยกระดับสินค้าเกษตรและบริการมูลค่าสูง การรับมือกับภัยธรรมชาติ เป็นต้น ส่วนปัจจัยลบที่กระทบต่อภาคเกษตร ได้แก่ ปัญหาสภาพภูมิอากาศแปรปรวน ปัญหาวาทภัย อุทกภัย รวมถึงปัญหาโรคระบาดในพืชและสัตว์ที่ยังต้องเฝ้าระวัง ปัญหาต้นทุนการผลิตสูง เช่น ราคาน้ำมัน ปุ๋ย อาหารสัตว์ ค่าแรงงาน ฯลฯ ปัญหาความขัดแย้งทางด้านภูมิรัฐศาสตร์ สงครามการค้า และนโยบายของประธานาธิบดีโดนัลด์ ทรัมป์

ที่มา: สำนักงานเศรษฐกิจการเกษตรที่ 6 ข้อมูล ณ มิถุนายน 2568

๗.๕ การอุตสาหกรรม

กลุ่มอุตสาหกรรมในจังหวัดชลบุรี (นอกเขตการนิคมอุตสาหกรรม) มีกลุ่มอุตสาหกรรมที่สำคัญ จำแนกตามมูลค่าเงินลงทุน ได้แก่ (๑) กลุ่มอุตสาหกรรมผลิตภัณฑ์จากปิโตรเลียม (๒) กลุ่มอุตสาหกรรมอาหาร (๓) กลุ่มอุตสาหกรรมผลิตเครื่องใช้ไฟฟ้าและอุปกรณ์ (๔) กลุ่มอุตสาหกรรมผลิตภัณฑ์โลหะ (๕) กลุ่มอุตสาหกรรมผลิตภัณฑ์พลาสติก

ตารางที่ ๑๗ สถิติสะสมจำนวนโรงงาน (นอกนิคมอุตสาหกรรม) ทั้ง ๕ กลุ่มอุตสาหกรรม ที่ได้รับอนุญาตให้ประกอบกิจการตาม พ.ร.บ. โรงงานฯ

กลุ่มอุตสาหกรรม	จำนวนโรงงาน	เงินลงทุน (ล้านบาท)	คนงาน		
			ชาย	หญิง	รวม
๑. ผลิตภัณฑ์จากปิโตรเลียม	๔๑	๕๘,๖๔๙.๑๒	๙๕๙	๑๐๒	๑,๐๖๑
๒. อุตสาหกรรมอาหาร	๒๑๕	๕๐,๙๙๔.๒๑	๙,๔๓๗	๑๐,๐๗๒	๑๙,๕๐๙
๓. ผลิตเครื่องใช้ไฟฟ้าและอุปกรณ์	๑๖๑	๔๙,๑๔๕.๑๔	๑๕,๓๕๖	๑๖,๖๙๓	๓๒,๐๔๙
๔. ผลิตภัณฑ์โลหะ	๕๙๘	๔๓,๑๓๙.๙๐	๒๕,๕๔๙	๙,๓๐๓	๓๔,๘๕๒
๕. ผลิตภัณฑ์พลาสติก	๔๓๘	๓๓,๔๙๔.๐๑	๑๒,๗๖๑	๑๑,๑๑๕	๒๓,๘๗๖

ที่มา : สำนักงานอุตสาหกรรมจังหวัดชลบุรี

ข้อมูล ณ มิถุนายน ๒๕๖๘

๗.๕.๑ แนวโน้มการลงทุน

มูลค่าการลงทุนด้านอุตสาหกรรมในพื้นที่ EEC ปี ๒๕๖๖ จังหวัดชลบุรี มีมูลค่าการลงทุน ๑๒๖,๗๔๑ ล้านบาท คิดเป็นร้อยละ ๕๗ ซึ่งเป็นพื้นที่ที่มีมูลค่าการลงทุนสูงสุด รองลงมา คือ จังหวัดระยอง มีมูลค่าการลงทุน ๘๙,๒๐๗ ล้านบาท คิดเป็นร้อยละ ๔๐ และจังหวัดฉะเชิงเทรา มีมูลค่าการลงทุน ๗,๒๗๓ ล้านบาท คิดเป็นร้อยละ ๓ โดยในปี ๒๕๖๖ จังหวัดชลบุรี มีข้อมูลการขอรับการส่งเสริมการลงทุนสะสมจากสำนักงานคณะกรรมการส่งเสริมการลงทุน เปรียบเทียบในช่วงเดือนมกราคม - ธันวาคม พบว่า ปี ๒๕๖๘ มีจำนวนโครงการขอรับการส่งเสริมการลงทุน จำนวน ๖๖๐ โครงการ เพิ่มขึ้นจากปี ๒๕๖๗ ร้อยละ ๐.๐๒ มูลค่าการขอรับการส่งเสริมการลงทุน ปี ๒๕๖๘ จำนวน ๒๓๖,๗๘๐ ล้านบาท ลดลงจากปี ๒๕๖๗ ร้อยละ ๐.๐๘

๗.๕.๒ โรงงานอุตสาหกรรม

โรงงานอุตสาหกรรมที่อยู่นอกเขตการนิคมอุตสาหกรรม และมียอดสะสมเงินลงทุน (ล้านบาท) โดยจำแนกเป็นรายอำเภอต่าง ๆ จำนวน ๑๑ อำเภอ

ตารางที่ ๑๘ ข้อมูลโรงงานอุตสาหกรรม (นอกเขตนิคมอุตสาหกรรม) (ยอดสะสม) จำแนกตามรายอำเภอ

ลำดับ	อำเภอ	จำนวนโรงงาน	เงินลงทุน (ลบ.)	คนงาน
๑	เมืองชลบุรี	๕๕๗	๒๔,๖๒๔.๒๙	๒๗,๙๔๓
๒	บ้านบึง	๑,๐๑๘	๑๑๒,๖๗๐.๓๔	๖๔,๗๐๑
๓	หนองใหญ่	๑๔๔	๒๕,๕๖๖.๖๙	๙,๖๓๒
๔	บางละมุง	๒๙๔	๑๖,๔๑๘.๖๐	๑๑,๒๐๘
๕	พานทอง	๒๗๒	๑๓,๒๗๙.๑๒	๑๐,๔๘๒

ลำดับ	อำเภอ	จำนวนโรงงาน	เงินลงทุน (ลบ.)	คนงาน
๖	พนัสนิคม	๔๔๘	๓๐,๗๐๕.๖๑	๑๙,๒๗๙
๗	ศรีราชา	๙๒๓	๒๐๙,๖๑๘.๙๘	๖๖,๔๓๔
๘	เกาะสีชัง	๔	๕๑๔.๓๒	๕๘
๙	สัตหีบ	๘๘	๗,๙๙๗.๒๐	๒,๕๘๒
๑๐	บ่อทอง	๑๒๐	๙,๒๓๖.๖๒	๗,๑๓๖
๑๑	เกาะจันทร์	๖๔	๗,๐๖๖.๙๔	๔,๖๙๒
รวม		๓,๙๓๒	๔๕๗,๖๙๘.๗๐	๒๒๔,๑๔๗

ที่มา : สำนักงานอุตสาหกรรมจังหวัดชลบุรี

ข้อมูล ณ มิถุนายน ๒๕๖๘

จำนวนโรงงานอุตสาหกรรมจังหวัดชลบุรี ซึ่งอยู่นอกเขตนิคมอุตสาหกรรม และมียอดสะสมเงินลงทุน (ล้านบาท) โดยจำแนกตามประเภท/สาขา

ตารางที่ ๑๙ จำนวนโรงงานอุตสาหกรรมจังหวัดชลบุรี (นอกเขตนิคมอุตสาหกรรม) (ยอดสะสม) จำแนกตามประเภทอุตสาหกรรม

ลำดับ	ประเภท/สาขาอุตสาหกรรม	จำนวนโรงงาน	เงินลงทุน (ลบ.)	คนงาน (คน)
๑	อุตสาหกรรมผลิตภัณฑ์จากพืช	๖๔	๔,๙๐๕.๙๙	๑,๕๒๖
๒	อุตสาหกรรมอาหาร	๒๑๕	๕๐,๙๙๔.๒๑	๑๙,๕๐๙
๓	อุตสาหกรรมเครื่องตี	๓๕	๑,๒๐๐.๓๒	๕๕๐
๔	อุตสาหกรรมสิ่งทอ	๕๖	๗,๙๐๒.๙๕	๕,๐๑๖
๕	อุตสาหกรรมเครื่องแต่งกาย	๑๒	๑,๒๒๙.๕๐	๑,๓๗๕
๖	อุตสาหกรรมเครื่องหนัง	๒๙	๑,๑๕๗.๕๖	๔,๓๐๐
๗	อุตสาหกรรมไม้และผลิตภัณฑ์จากไม้	๑๔๗	๔,๖๙๑.๙๗	๕,๔๔๒
๘	อุตสาหกรรมเฟอร์นิเจอร์และเครื่องเรือน	๘๐	๓,๗๕๐.๘๘	๘,๓๓๑
๙	อุตสาหกรรมกระดาษและผลิตภัณฑ์กระดาษ	๑๑๒	๘,๙๗๖.๙๙	๕,๙๕๒
๑๐	อุตสาหกรรมสิ่งพิมพ์	๘๒	๓,๖๒๙.๐๖	๒,๕๒๖
๑๑	อุตสาหกรรมเคมี	๑๐๐	๒๗,๖๗๓.๒๐	๔,๔๕๕
๑๒	ผลิตภัณฑ์จากปิโตรเคมีและผลิตภัณฑ์	๔๑	๕๘,๖๔๙.๑๒	๑,๐๖๑
๑๓	อุตสาหกรรมยาง	๑๐๒	๑๓,๕๔๒.๖๘	๑๒,๓๐๑
๑๔	อุตสาหกรรมพลาสติก	๔๓๘	๓๓,๔๙๔.๐๑	๒๓,๘๗๖
๑๕	อุตสาหกรรมโลหะ	๒๖๘	๑๔,๘๒๑.๖๗	๗,๐๘๒
๑๖	อุตสาหกรรมโลหะ	๕๒	๑๑,๙๕๓.๓๖	๕,๐๒๕
๑๗	อุตสาหกรรมอุตสาหกรรมโลหะ	๕๙๘	๔๓,๑๓๙.๙๐	๓๔,๘๕๒
๑๘	อุตสาหกรรมเครื่องจักร	๒๑๘	๑๘,๙๔๓.๒๒	๑๒,๗๙๓
๑๙	อุตสาหกรรมไฟฟ้า	๑๖๑	๔๙,๑๔๕.๑๔	๓๒,๐๔๙
๒๐	อุตสาหกรรมขนส่ง	๒๖๔	๒๒,๓๘๗.๘๕	๑๒,๔๐๑
๒๑	การผลิตอื่นๆ	๘๕๘	๗๕,๕๐๙.๑๓	๒๓,๗๒๕
รวม		๓,๙๓๒	๔๕๗,๖๙๘.๗๐	๒๒๔,๑๔๗

ที่มา : สำนักงานอุตสาหกรรมจังหวัดชลบุรี

ข้อมูล ณ มิถุนายน ๒๕๖๘

๗.๖ แรงงานจังหวัดชลบุรี

จำนวนแรงงานจังหวัดชลบุรี ปี ๒๕๖๗ ไตรมาส ๔ สถานภาพแรงงานรวม ๑,๗๓๓,๒๙๐ คน มีผู้อยู่ในกำลังแรงงาน ๑,๒๔๒,๕๔๗ คน ผู้มีงานทำ ๑,๒๓๕,๘๗๔ คน ผู้ว่างงาน ๖,๖๗๓ คน ผู้อยู่ในกำลังแรงงาน ๔๙๐,๗๔๓ คน ทำงานบ้าน ๑๓๓,๒๗๙ คน เรียนหนังสือ ๑๒๒,๒๔๑ คน เด็ก/ชรา/ป่วย/พิการจนไม่สามารถทำงานได้ ๑๖๓,๗๖๔ คน ดูแลเด็ก/ผู้สูงอายุ/ผู้ป่วย/ผู้พิการ ๑๓,๕๔๓ คน และอื่นๆ ๕๗,๙๑๗ คน

ตารางที่ ๒๐ จำนวนแรงงาน ไตรมาสที่ ๔/๒๕๖๗

สถานภาพแรงงาน	รวม TOTAL	ชาย MALE	หญิง FEMALE
จำนวน (Total)			
ผู้มีอายุ ๑๕ ปีขึ้นไป	๑,๗๓๓,๒๙๐	๘๔๒,๒๑๐	๘๙๑,๐๘๐
๑. ผู้อยู่ในกำลังแรงงาน	๑,๒๔๒,๕๔๗	๖๗๔,๓๕๗	๕๖๘,๑๙๐
๑.๑ กำลังแรงงานปัจจุบัน	๑,๒๔๒,๕๔๗	๖๗๔,๓๕๗	๕๖๘,๑๙๐
๑.๑.๑ ผู้มีงานทำ	๑,๒๓๕,๘๗๔	๖๗๑,๗๐๗	๕๖๔,๑๖๗
๑.๑.๒ ผู้ว่างงาน	๖,๖๗๓	๒,๖๕๐	๔,๐๒๔
๑.๒ ผู้ที่รอฤดูกาล	n.a.	n.a.	n.a.
๒. ผู้อยู่ในกำลังแรงงาน	๔๙๐,๗๔๓	๑๖๗,๘๕๓	๓๒๒,๘๙๐
๒.๑ ทำงานบ้าน	๑๓๓,๒๗๙	๑๐,๘๕๗	๑๒๒,๔๒๑
๒.๒ เรียนหนังสือ	๑๒๒,๒๔๑	๕๑,๘๘๓	๗๐,๓๕๘
๒.๓ เด็ก/ชรา/ป่วย/พิการ จนไม่สามารถทำงานได้	๑๖๓,๗๖๔	๖๒,๖๘๕	๑๐๑,๐๗๙
๒.๔ ดูแลเด็ก/ผู้สูงอายุ/ผู้ป่วย/ผู้พิการ	๑๓,๕๔๓	๓๙๒	๑๓,๑๕๑
๒.๕ อื่นๆ	๕๗,๙๑๗	๔๒,๐๓๕	๑๕,๘๘๒
ร้อยละ (Percent)			
ผู้มีอายุ ๑๕ ปีขึ้นไป	๑๐๐.๐	๑๐๐.๐	๑๐๐.๐
๑. ผู้อยู่ในกำลังแรงงาน	๗๑.๗	๘๐.๑	๖๓.๘
๑.๑ กำลังแรงงานปัจจุบัน	๗๑.๗	๘๐.๑	๖๓.๘
๑.๑.๑ ผู้มีงานทำ	๗๑.๓	๗๙.๘	๖๓.๓
๑.๑.๒ ผู้ว่างงาน	๐.๔	๐.๓	๐.๕
๑.๒ ผู้ที่รอฤดูกาล	n.a.	n.a.	n.a.
๒. ผู้อยู่ในกำลังแรงงาน	๒๘.๓	๑๙.๙	๓๖.๒
๒.๑ ทำงานบ้าน	๗.๗	๑.๓	๑๓.๗
๒.๒ เรียนหนังสือ	๗.๑	๖.๒	๗.๙
๒.๓ เด็ก/ชรา/ป่วย/พิการ จนไม่สามารถทำงานได้	๙.๔	๗.๔	๑๑.๓
๒.๔ ดูแลเด็ก/ผู้สูงอายุ/ผู้ป่วย/ผู้พิการ	๐.๘	๐.๐	๑.๕
๒.๕ อื่นๆ	๓.๓	๕.๐	๑.๘

หมายเหตุ : "n.a." ไม่มีข้อมูล

ที่มา : สำนักงานสถิติจังหวัดชลบุรี

ข้อมูล ณ พฤษภาคม ๒๕๖๘

๗.๗ รายได้และหนี้สินครัวเรือน จังหวัดชลบุรี

ตารางที่ ๒๑ จำนวนรายได้ทั้งสิ้นเฉลี่ยต่อเดือนของครัวเรือน ปี ๒๕๔๙ - ๒๕๖๖ จังหวัดชลบุรี

หน่วย : บาท

ปี ๒๕๔๙	ปี ๒๕๕๐	ปี ๒๕๕๒	ปี ๒๕๕๔	ปี ๒๕๕๖	ปี ๒๕๕๘	ปี ๒๕๖๐	ปี ๒๕๖๒	ปี ๒๕๖๔	ปี ๒๕๖๖
๒๑,๘๖๙	๒๒,๒๖๐	๒๔,๐๕๒	๒๓,๐๐๗	๒๘,๓๖๗	๒๗,๒๕๗	๒๗,๖๖๕	๒๘,๗๐๖	๓๒,๓๕๖	๓๕,๙๘๑

ที่มา : สำนักงานสถิติจังหวัดชลบุรี

ข้อมูล ณ พฤษภาคม ๒๕๖๘

ตารางที่ ๒๒ จำนวนหนี้สินเฉลี่ยต่อครัวเรือนทั้งสิ้น ปี ๒๕๔๙ - ๒๕๖๖ จังหวัดชลบุรี

หน่วย : บาท

ปี ๒๕๔๙	ปี ๒๕๕๐	ปี ๒๕๕๒	ปี ๒๕๕๔	ปี ๒๕๕๖	ปี ๒๕๕๘	ปี ๒๕๖๐	ปี ๒๕๖๒	ปี ๒๕๖๔	ปี ๒๕๖๖
๑๒๘,๑๑๔	๑๓๙,๓๑๙	๑๙๑,๑๔๙	๑๘๖,๕๐๙	๑๕๙,๐๘๔	๑๔๙,๑๙๒	๑๗๐,๐๒๓	๑๒๔,๓๒๓	๒๔๔,๖๘๕	๒๘๒,๔๐๒

ที่มา : สำนักงานสถิติจังหวัดชลบุรี

ข้อมูล ณ พฤษภาคม ๒๕๖๘

ตารางที่ ๒๓ จำนวนหนี้สินเฉลี่ยต่อครัวเรือนที่เป็นหนี้ ปี ๒๕๔๙ - ๒๕๖๖ จังหวัดชลบุรี

หน่วย : บาท

ปี ๒๕๔๙	ปี ๒๕๕๐	ปี ๒๕๕๒	ปี ๒๕๕๔	ปี ๒๕๕๖	ปี ๒๕๕๘	ปี ๒๕๖๐	ปี ๒๕๖๒	ปี ๒๕๖๔	ปี ๒๕๖๖
๒๕๑,๕๙๒	๒๓๒,๒๖๒	๔๑๓,๒๗๐	๕๓๐,๙๖๓	๔๐๓,๒๔๘	๔๓๘,๔๘๑	๔๘๕,๙๓๓	๔๓๘,๑๕๑	๔๗๘,๘๗๙	๕๘๙,๕๐๙

ที่มา : สำนักงานสถิติจังหวัดชลบุรี

ข้อมูล ณ พฤษภาคม ๒๕๖๘

๘. ข้อมูลด้านยุทธศาสตร์

๘.๑ ยุทธศาสตร์ชาติ (พ.ศ. ๒๕๖๑ - ๒๕๘๐)^๑

วิสัยทัศน์ คือ “ประเทศไทยมีความมั่นคง มั่งคั่ง ยั่งยืน เป็นประเทศพัฒนาแล้ว ด้วยการพัฒนาตามหลักปรัชญาของเศรษฐกิจพอเพียง” โดยมีเป้าหมายการพัฒนาประเทศ คือ “ประเทศชาติมั่นคง ประชาชนมีความสุข เศรษฐกิจพัฒนาอย่างต่อเนื่อง สังคมเป็นธรรม ฐานทรัพยากรธรรมชาติยั่งยืน” โดยยกระดับศักยภาพของประเทศในหลากหลายมิติ พัฒนาค้นในทุกมิติและในทุกช่วงวัยให้เป็นคนดี เก่ง และมีคุณภาพ สร้างโอกาสและความเสมอภาคทางสังคม สร้างการเติบโตบนคุณภาพชีวิตที่เป็นมิตรกับสิ่งแวดล้อม และมีภาครัฐของประชาชนเพื่อประชาชนและประโยชน์ส่วนรวม การพัฒนาประเทศในช่วงระยะเวลาของยุทธศาสตร์ชาติ จะมุ่งเน้นการสร้างสมดุลระหว่างการพัฒนาเศรษฐกิจ สังคม และสิ่งแวดล้อม ประกอบด้วย ๖ ยุทธศาสตร์ โดยมีความเกี่ยวข้องกับกระทรวงเกษตรและสหกรณ์ ๕ ยุทธศาสตร์ ได้แก่ (๐๑) ยุทธศาสตร์ชาติด้านความมั่นคง (๐๒) ยุทธศาสตร์ชาติด้านการสร้างความสามารถในการแข่งขัน (หลัก) (๐๔) ยุทธศาสตร์ชาติด้านการสร้างโอกาสและความเสมอภาคทางสังคม (๐๕) ยุทธศาสตร์ชาติด้านการสร้างการเติบโตบนคุณภาพชีวิตที่เป็นมิตรต่อสิ่งแวดล้อม และ (๐๖) ยุทธศาสตร์ชาติด้านการปรับสมดุลและพัฒนาระบบการบริหารจัดการภาครัฐการประเมินผลการพัฒนาตามยุทธศาสตร์ชาติ ประกอบด้วย

- ๑) ความอยู่ดีมีสุขของคนไทยและสังคมไทย
- ๒) ชีตความสามารถในการแข่งขัน การพัฒนาเศรษฐกิจ และการกระจายรายได้
- ๓) การพัฒนาทรัพยากรมนุษย์ของประเทศ
- ๔) ความเท่าเทียมและความเสมอภาคของสังคม
- ๕) ความหลากหลายทางชีวภาพ คุณภาพสิ่งแวดล้อม และความยั่งยืนของทรัพยากรธรรมชาติ
- ๖) ประสิทธิภาพการบริหารจัดการและการเข้าถึงการให้บริการของภาครัฐ

๘.๒ แผนพัฒนาเศรษฐกิจและสังคมแห่งชาติ ฉบับที่ ๑๓ (พ.ศ. ๒๕๖๖ - ๒๕๗๐)^๒

มุ่งหมายที่จะเร่งเพิ่มศักยภาพของประเทศในการรับมือกับความเสี่ยงที่อาจส่งผลกระทบต่อที่รุนแรงและเสริมสร้างความสามารถในการสร้างสรรคประโยชน์จากโอกาสที่เกิดขึ้นได้อย่างเหมาะสมและทันทั่วทั้งการกำหนดทิศทางการพัฒนาประเทศ ในระยะของแผนพัฒนาฯ ฉบับที่ ๑๓ จึงมีวัตถุประสงค์เพื่อพลิกโฉมประเทศไทยสู่ “สังคมก้าวหน้า เศรษฐกิจสร้างมูลค่าอย่างยั่งยืน” ซึ่งหมายถึงการสร้างการเปลี่ยนแปลงที่ครอบคลุมตั้งแต่ระดับโครงสร้างนโยบายและกลไก เพื่อมุ่งเสริมสร้างสังคมที่ก้าวหน้าพลวัตของโลก และเกื้อหนุนให้คนไทยมีโอกาสที่จะพัฒนาตนเองได้อย่างเต็มศักยภาพ พร้อมกับการปรับโครงสร้างเศรษฐกิจไปสู่การขับเคลื่อนด้วยเทคโนโลยี นวัตกรรม และความคิดสร้างสรรค์ มีความสามารถในการสร้างมูลค่าเพิ่มที่สูง และคำนึงถึงความยั่งยืนด้านสิ่งแวดล้อม ดังนั้น เพื่อถ่ายทอดเป้าหมายหลัก ไปสู่การขับเคลื่อนที่ชัดเจนในลักษณะของวาระการพัฒนา (Agenda) ที่เอื้อให้เกิดการทำงานร่วมกันของหลายหน่วยงาน และหลายภาคส่วนในการผลักดันการพัฒนาในเรื่องใดเรื่องหนึ่งให้เกิดผลได้อย่างเป็นรูปธรรม จึงได้กำหนดหมุดหมายการพัฒนา จำนวน ๑๓ ประการ ซึ่งเป็นการบ่งบอกถึงสิ่งที่ประเทศไทยปรารถนาจะ “เป็น” มุ่งหวังจะ “มี” หรือต้องการจะ “จัด” เพื่อสะท้อนประเด็นการพัฒนาที่มีลำดับความสำคัญสูงต่อการพลิกโฉมประเทศไทย สู่ “สังคมก้าวหน้า เศรษฐกิจสร้างมูลค่าอย่างยั่งยืน” และการบรรลุเป้าหมายหลักในช่วงระยะเวลา ๕ ปี ของแผนพัฒนาฯ ฉบับที่ ๑๓ โดยมีหมุดหมายที่เกี่ยวข้องกับกระทรวงเกษตรและสหกรณ์ จำนวน ๑๑ หมุดหมาย ได้แก่

^๑ สำนักงานสภาพัฒนาการเศรษฐกิจและสังคมแห่งชาติ. (๒๕๖๑, ตุลาคม). ยุทธศาสตร์ชาติ (พ.ศ. ๒๕๖๑ - ๒๕๘๐).

^๒ สำนักงานสภาพัฒนาการเศรษฐกิจและสังคมแห่งชาติ. (๒๕๖๕, พฤศจิกายน). แผนพัฒนาเศรษฐกิจและสังคมแห่งชาติ ฉบับที่ ๑๓ (พ.ศ. ๒๕๖๖ - ๒๕๗๐).

หมุดหมายที่ ๑ ไทยเป็นประเทศชั้นนำด้านสินค้าเกษตรและเกษตรแปรรูปมูลค่าสูง โดยสร้างมูลค่าเพิ่มให้สินค้าเกษตรและเกษตรแปรรูป พัฒนาโครงสร้างพื้นฐานและระบบบริหารจัดการเพื่อคุณภาพ ความมั่นคงอาหาร และความยั่งยืนของภาคเกษตร และเพิ่มศักยภาพและบทบาทของผู้ประกอบการเกษตรในฐานะหุ้นส่วนเศรษฐกิจของห่วงโซ่อุปทานที่ได้รับส่วนแบ่งประโยชน์อย่างเหมาะสมและเป็นธรรม

หมุดหมายที่ ๒ ไทยเป็นจุดหมายของการท่องเที่ยวที่เน้นคุณภาพและความยั่งยืน โดยเปลี่ยนการท่องเที่ยวไทยเป็นการท่องเที่ยวคุณภาพสูงที่เชื่อมโยงกับอุตสาหกรรมและบริการที่มีศักยภาพอื่น ปรับโครงสร้างการท่องเที่ยวให้พึ่งพานักท่องเที่ยวในประเทศและมีการกระจายโอกาสทางเศรษฐกิจมากขึ้น และการท่องเที่ยวไทยต้องมีการบริหารจัดการอย่างยั่งยืนในทุกมิติ

หมุดหมายที่ ๕ ไทยเป็นประตูการค้าการลงทุนและยุทธศาสตร์ทางโลจิสติกส์ที่สำคัญของภูมิภาค โดยทำให้ประเทศไทยเป็นประตูการค้าและการลงทุน เป็นห่วงโซ่อุปทานของภูมิภาค และเป็นศูนย์กลางคมนาคม และโลจิสติกส์ของภูมิภาค

หมุดหมายที่ ๖ ไทยเป็นฐานการผลิตอุปกรณ์อิเล็กทรอนิกส์อัจฉริยะที่สำคัญของโลก โดยมูลค่าเศรษฐกิจดิจิทัลภายในประเทศมีการขยายตัวเพิ่มขึ้น การส่งออกของอุตสาหกรรมอิเล็กทรอนิกส์อัจฉริยะของประเทศเพิ่มขึ้น และมูลค่าอุตสาหกรรมดิจิทัลและอุตสาหกรรมอิเล็กทรอนิกส์อัจฉริยะของประเทศมีการขยายตัวเพิ่มขึ้น

หมุดหมายที่ ๗ ไทยมีวิสาหกิจขนาดกลางและขนาดย่อมที่เข้มแข็ง มีศักยภาพสูง และสามารถแข่งขันได้ โดยมีสภาพแวดล้อมที่เอื้ออำนวยต่อการเติบโตและแข่งขันได้ของ SME มีศักยภาพสูงในการดำเนินธุรกิจสามารถ Scale up และปรับตัวเข้าสู่การแข่งขันใหม่ และ SME สามารถเข้าถึงและได้รับการส่งเสริมอย่างมีประสิทธิภาพจากภาครัฐ

หมุดหมายที่ ๘ ไทยมีพื้นที่และเมืองอัจฉริยะที่น่าอยู่ ปลอดภัย เดิมทีได้อย่างยั่งยืน โดยการเจริญเติบโตทางเศรษฐกิจของภาคและการลงทุนในเขตเศรษฐกิจพิเศษขยายตัวเพิ่มขึ้น ความไม่เสมอภาคในการกระจายรายได้ของภาคลดลง และการพัฒนาเมืองให้มีความน่าอยู่อย่างยั่งยืน มีความพร้อมในการรับมือและปรับตัวต่อการเปลี่ยนแปลงทุกรูปแบบ เพื่อให้ประชาชนทุกกลุ่มมีคุณภาพชีวิตที่ดีอย่างทั่วถึง

หมุดหมายที่ ๙ ไทยมีความยากจนข้ามรุ่นลดลง และคนไทยทุกคนมีความคุ้มครองทางสังคมที่เพียงพอเหมาะสม โดยครัวเรือนยากจนข้ามรุ่นมีโอกาสในการเลื่อนสถานะทางเศรษฐกิจและสังคม และคนไทยทุกช่วงวัยได้รับความคุ้มครองทางสังคมที่เพียงพอต่อการดำรงชีวิต

หมุดหมายที่ ๑๐ ไทยมีเศรษฐกิจหมุนเวียนและสังคมคาร์บอนต่ำ โดยการเพิ่มมูลค่าจากเศรษฐกิจหมุนเวียนและการใช้ทรัพยากรอย่างมีประสิทธิภาพ การอนุรักษ์ ฟื้นฟู และใช้ประโยชน์จากทรัพยากรธรรมชาติอย่างยั่งยืน และการสร้างสังคมคาร์บอนต่ำและยั่งยืน

หมุดหมายที่ ๑๑ ไทยสามารถลดความเสี่ยงและผลกระทบจากภัยธรรมชาติและการเปลี่ยนแปลงสภาพภูมิอากาศ โดยการลดความเสี่ยงและผลกระทบจากภัยธรรมชาติและ การเปลี่ยนแปลงสภาพภูมิอากาศ การลดความเสี่ยงจากภัยธรรมชาติและการเปลี่ยนแปลงสภาพภูมิอากาศ และการสร้างภูมิคุ้มกันและการฟื้นตัวจากการเปลี่ยนแปลงสภาพภูมิอากาศและภัยธรรมชาติ

หมุดหมายที่ ๑๒ ไทยมีกำลังคนสมรรถนะสูง มุ่งเรียนรู้อย่างต่อเนื่อง ตอบโจทย์การพัฒนาแห่งอนาคต โดยคนไทยได้รับการพัฒนาอย่างเต็มศักยภาพในทุกช่วงวัย มีสมรรถนะที่จำเป็นสำหรับโลกยุคใหม่ มีคุณลักษณะตามบรรทัดฐานที่ดีของสังคม มีคุณธรรม จริยธรรม และมีภูมิคุ้มกันต่อการเปลี่ยนแปลงอย่างพลิกโฉมฉบับพลันของโลก สามารถดำรงชีวิตร่วมกันในสังคมได้อย่างสงบสุข กำลังคนมีสมรรถนะสูง สอดคล้องกับความต้องการของภาคการผลิตเป้าหมาย และสามารถสร้างงานอนาคต ประชาชนทุกกลุ่มเข้าถึงการเรียนรู้ตลอดชีวิต

หมุดหมายที่ ๑๓ ไทยมีภาครัฐที่ทันสมัย มีประสิทธิภาพ และตอบโจทย์ประชาชน โดยการบริการภาครัฐมีคุณภาพเข้าถึงได้ และภาครัฐที่มีขีดสมรรถนะสูงและคล่องตัว

๘.๓ ยุทธศาสตร์เกษตรและสหกรณ์ ระยะ ๒๐ ปี (พ.ศ. ๒๕๖๐ - ๒๕๗๙)^๓

กระทรวงเกษตรและสหกรณ์ได้จัดทำยุทธศาสตร์เกษตรและสหกรณ์ ระยะ ๒๐ ปี (พ.ศ. ๒๕๖๐ - ๒๕๗๙) เพื่อเป็นกรอบการพัฒนาการเกษตรของประเทศในระยะยาว ซึ่งสอดคล้องกับการพัฒนาที่สำคัญ ได้แก่ ยุทธศาสตร์ชาติ ๒๐ ปี แผนพัฒนาเศรษฐกิจและสังคมแห่งชาติ ฉบับที่ ๑๓ (พ.ศ. ๒๕๖๖ - ๒๕๗๐) ทั้ง ๖ ยุทธศาสตร์ แผนพัฒนาเศรษฐกิจและสังคมแห่งชาติ ฉบับที่ ๑๒ แผนปฏิรูปของสภาขับเคลื่อนการปฏิรูปประเทศ (สปท.) และเป้าหมายการพัฒนาที่ยั่งยืน (Sustainable Development Goals: SDGs) ซึ่งเป็นเป้าหมายการพัฒนาในระดับโลกขององค์การสหประชาชาติ โดยยุทธศาสตร์เกษตรและสหกรณ์ ระยะ ๒๐ ปี (พ.ศ. ๒๕๖๐ - ๒๕๗๙) มุ่งในการเสริมจุดแข็งและแก้ไขจุดอ่อนให้เอื้อต่อการพัฒนาภาคการเกษตรในระยะยาว เพื่อบรรลุวิสัยทัศน์ “เกษตรกรรมมั่นคง ภาคการเกษตรมั่งคั่ง ทรัพยากรการเกษตรยั่งยืน” โดยมียุทธศาสตร์และแนวทางการพัฒนา ดังนี้

ยุทธศาสตร์ที่ ๑ สร้างความเข้มแข็งให้กับเกษตรกรและสถาบันเกษตรกร โดยสร้างความเข้มแข็งให้กับเกษตรกรและสถาบันเกษตรกร Smart Farmer, Smart Group, Smart Enterprise เสริมสร้างความภาคภูมิใจและความมั่นคงในอาชีพเกษตรกร บริหารจัดการแรงงานภาคเกษตรโดยนวัตกรรมการและเทคโนโลยีมาประยุกต์ใช้

ยุทธศาสตร์ที่ ๒ เพิ่มประสิทธิภาพการผลิตและยกระดับมาตรฐานสินค้า โดยพัฒนาประสิทธิภาพการผลิตและคุณภาพมาตรฐานสินค้า และส่งเสริมการเกษตรตลอดโซ่อุปทานสอดคล้องกับความต้องการของตลาด

ยุทธศาสตร์ที่ ๓ เพิ่มความสามารถในการแข่งขันภาคการเกษตรด้านเทคโนโลยีและนวัตกรรม โดยพัฒนาเทคโนโลยีและนวัตกรรมเพื่อการขับเคลื่อนเกษตรให้สอดคล้องกับไทยแลนด์ ๔.๐ บริหารจัดการเทคโนโลยีสารสนเทศเพื่อการเกษตร และพัฒนาผลงานวิจัยด้านการเกษตรนำไปสู่การผลิตนวัตกรรมเชิงพาณิชย์

ยุทธศาสตร์ที่ ๔ บริหารจัดการทรัพยากรการเกษตรและสิ่งแวดล้อมอย่างสมดุลและยั่งยืน โดยบริหารจัดการทรัพยากรการเกษตรอย่างยั่งยืน และฟื้นฟูและอนุรักษ์ทรัพยากรการเกษตรให้สมดุลและยั่งยืน

ยุทธศาสตร์ที่ ๕ พัฒนาระบบบริหารจัดการภาครัฐ โดยพัฒนาบุคลากรเป็น Smart Officer และ Smart Researcher เชื่อมโยงระบบการทำงานของทุกหน่วยงานในกระทรวงเกษตรและสหกรณ์ และปรับปรุง และพัฒนากฎหมายด้านการเกษตร

๘.๔ แผนปฏิบัติการของกระทรวงเกษตรและสหกรณ์ ระยะ ๕ ปี (พ.ศ. ๒๕๖๖ - ๒๕๗๐)

(ฉบับแก้ไขเพิ่มเติม)^๔

แผนปฏิบัติการของกระทรวงเกษตรและสหกรณ์เป็นแผนหลักในการขับเคลื่อนภารกิจของกระทรวงเกษตรและสหกรณ์ไปสู่การปฏิบัติที่ชัดเจนและเป็นรูปธรรม เพื่อให้บรรลุเป้าหมายตามยุทธศาสตร์ชาติ แผนแม่บทภายใต้ยุทธศาสตร์ชาติ และแผนอื่น ๆ ที่เกี่ยวข้อง รวมทั้งนำไปใช้เป็นข้อมูลประกอบการจัดทำงบประมาณรายจ่ายประจำปีงบประมาณ และนำไปใช้ในการติดตามและประเมินผล โครงการสำคัญของกระทรวงเกษตรและสหกรณ์ ตลอดจนผู้บริหารสามารถใช้เป็นเครื่องมือในการกำกับดูแล และติดตามผลการดำเนินงานของโครงการและกิจกรรมต่าง ๆ ให้สามารถดำเนินการได้ตามเป้าหมายอย่างมีประสิทธิภาพ มีความคุ้มค่า เกิดประโยชน์สูงสุดต่อการบริหารราชการแผ่นดินในภาพรวม เพื่อมุ่งสู่การบรรลุผลสัมฤทธิ์ของเป้าหมายระดับชาติร่วมกัน

แผนปฏิบัติการของกระทรวงเกษตรและสหกรณ์ ระยะ ๕ ปี (พ.ศ. ๒๕๖๖ - ๒๕๗๐) (ฉบับแก้ไขเพิ่มเติม) ยังคงสาระสำคัญของวิสัยทัศน์ พันธกิจ เป้าประสงค์ ประเด็นการพัฒนาศักยภาพ โดยมีการปรับปรุงตัวชี้วัดและค่าเป้าหมายให้สอดคล้องกับแผนแม่บทภายใต้ยุทธศาสตร์ชาติ (พ.ศ. ๒๕๖๖ - ๒๕๗๐) (ฉบับแก้ไขเพิ่มเติม) รวมทั้งปรับปรุงรายละเอียดแนวทางการพัฒนาและแผนงานโครงการให้มีความสอดคล้องกับบริบทการพัฒนาการเกษตรของประเทศ

^๓ สำนักงานเศรษฐกิจการเกษตร. (๒๕๖๐, เมษายน). ยุทธศาสตร์เกษตรและสหกรณ์ ระยะ ๒๐ ปี (พ.ศ. ๒๕๖๐ - ๒๕๗๙).

^๔ กระทรวงเกษตรและสหกรณ์. (๒๕๖๗, เมษายน). แผนปฏิบัติการของกระทรวงเกษตรและสหกรณ์ ระยะ ๕ ปี (พ.ศ. ๒๕๖๖ - ๒๕๗๐) (ฉบับแก้ไขเพิ่มเติม).

๑. วิสัยทัศน์

“เกษตรกรมีคุณภาพชีวิตที่ดี มีรายได้เพิ่มขึ้นไม่น้อยกว่าร้อยละ ๑๐ ต่อปี”

๒. พันธกิจ

- ๑) ยกระดับคุณภาพชีวิตเกษตรกรให้มีความมั่นคง
- ๒) พัฒนาเศรษฐกิจภาคการเกษตรและสหกรณ์ให้เติบโตอย่างมีเสถียรภาพ
- ๓) วางแผนการผลิตด้วยหลักการตลาดนำการผลิต
- ๔) บริหารจัดการสินค้าเกษตรตลอดห่วงโซ่อุปทานอย่างมีประสิทธิภาพ
- ๕) ส่งเสริมงานวิจัย เทคโนโลยี และนวัตกรรมเพื่อนำมาใช้ประโยชน์ได้จริง
- ๖) ส่งเสริมการบริหารจัดการทรัพยากรสิ่งแวดล้อมอย่างสมดุลและยั่งยืน
- ๗) พัฒนาโครงสร้างพื้นฐานทางการเกษตรและสิ่งอำนวยความสะดวกให้มีความมีประสิทธิภาพสูงสุด

๓. เป้าประสงค์

- ๑) เกษตรกรกินดีอยู่ดี มีทักษะ มีความเชี่ยวชาญ และมีความมั่นคงในการประกอบอาชีพเกษตรกรรม
- ๒) สหกรณ์ วิสาหกิจชุมชน และกลุ่มเกษตรกรมีความเข้มแข็งและเป็นผู้ประกอบการธุรกิจการเกษตร
- ๓) การพัฒนาเศรษฐกิจการเกษตรของประเทศไทยให้ดีขึ้น และปรับตัวได้ทันตามสถานการณ์ที่เปลี่ยนแปลง รวมทั้งเพิ่มความสามารถในการแข่งขันด้วยเทคโนโลยีและนวัตกรรมการเกษตรสมัยใหม่
- ๔) การเติบโตบนคุณภาพชีวิตที่เป็นมิตรกับสิ่งแวดล้อมอย่างยั่งยืน
- ๕) การบริหารจัดการภาครัฐอย่างมีประสิทธิภาพและประสิทธิผล

๔. เป้าหมาย

- ๑) ผลิตภัณฑ่มวลรวมในประเทศสาขาเกษตรเพิ่มขึ้น
- ๒) ผลิตภาพการผลิตของภาคเกษตรเพิ่มขึ้น
- ๓) รายได้เงินสดสุทธิครัวเรือนเกษตรกรเพิ่มขึ้น
- ๔) สหกรณ์ วิสาหกิจชุมชน และกลุ่มเกษตรกร มีศักยภาพเพิ่มขึ้น
- ๕) การบริหารจัดการทรัพยากรเพื่อการผลิตทางการเกษตรมีความสมดุล

๕. ตัวชี้วัดและค่าเป้าหมาย

- ๑) อัตราการขยายตัวของผลิตภัณฑ่มวลรวมในประเทศสาขาเกษตร เพิ่มขึ้นไม่น้อยกว่าร้อยละ ๓ ต่อปี
- ๒) อัตราผลิตภาพการผลิตของภาคเกษตร เพิ่มขึ้นเฉลี่ยไม่น้อยกว่าร้อยละ ๑
- ๓) รายได้เงินสดสุทธิครัวเรือนเกษตรกร เพิ่มขึ้นไม่น้อยกว่าร้อยละ ๑๐ ต่อปี
- ๔) สหกรณ์ วิสาหกิจชุมชน และกลุ่มเกษตรกรที่ขึ้นทะเบียนกับกระทรวงเกษตรและสหกรณ์มีความเข้มแข็งในระดับมาตรฐาน (๑) สหกรณ์มีความเข้มแข็งในระดับ ๑ และ ๒ อย่างน้อยร้อยละ ๕๐ (๒) วิสาหกิจชุมชน/กลุ่มเกษตรกรมีความเข้มแข็ง อย่างน้อยร้อยละ ๓๕
- ๕) ครัวเรือนเกษตรกรได้รับประโยชน์จากการบริหารจัดการน้ำรวม ๒,๑๔๐,๐๐๐ ครัวเรือน

๖. ประเด็นการพัฒนา ประกอบด้วย ๕ ประเด็นการพัฒนา ๒๘ แนวทางการพัฒนา

ประเด็นการพัฒนาที่ ๑ เสริมสร้างความมั่นคงทางการเกษตร มีแนวทางการพัฒนา คือการป้องกันและแก้ไขปัญหาที่มีผลกระทบต่อความมั่นคงทางการเกษตร

ประเด็นการพัฒนาที่ ๒ ยกระดับขีดความสามารถในการแข่งขันของภาคเกษตร มีแนวทางการพัฒนา คือเกษตรอัตลักษณ์พื้นถิ่น เกษตรปลอดภัย เกษตรชีวภาพ เกษตรแปรรูป เกษตรอัจฉริยะ การพัฒนาระบบนิเวศการเกษตร ท่องเที่ยวการเกษตรเชิงสร้างสรรค์และวัฒนธรรม โครงสร้างพื้นฐานและระบบโลจิสติกส์การเกษตร การสร้างความเข้มแข็งของสหกรณ์ วิสาหกิจชุมชน และกลุ่มเกษตรกร และการพัฒนาการเกษตรในเขตเศรษฐกิจพิเศษ

ประเด็นการพัฒนาที่ ๓ สร้างความเสมอภาคและกระจายความเท่าเทียมทางสังคมเกษตร มีแนวทางการพัฒนา คือการเสริมสร้างทุนทางสังคม การรองรับสังคมเกษตรสูงวัยเชิงรุก การยกระดับศักยภาพของเกษตรกรรายย่อย ให้เป็นผู้ประกอบการธุรกิจ และการสร้างสภาพแวดล้อมและกลไกที่ส่งเสริมการพัฒนาเศรษฐกิจฐานราก

ประเด็นการพัฒนาที่ ๔ บริหารจัดการทรัพยากรการเกษตรและสิ่งแวดล้อมอย่างสมดุลและยั่งยืน มีแนวทางการพัฒนา คือการพัฒนาพื้นที่เกษตรกรรม การสร้างการเจริญเติบโตอย่างยั่งยืนบนสังคมเศรษฐกิจสีเขียว การสร้างการเติบโตอย่างยั่งยืนบนสังคมเศรษฐกิจภาคทะเล การสร้างการเติบโตอย่างยั่งยืนบนสังคมที่เป็นมิตรต่อสภาพภูมิอากาศ การจัดการมลพิษที่มีผลกระทบต่อสิ่งแวดล้อมและสารเคมีในภาคเกษตรทั้งระบบ ให้เป็นไปตามมาตรฐานสากล การบริหารจัดการน้ำเชิงลุ่มน้ำทั้งระบบ และการเพิ่มผลผลิตภาพของน้ำทั้งระบบ

ประเด็นการพัฒนาที่ ๕ พัฒนาระบบการบริหารจัดการภาครัฐและงานวิจัยด้านการเกษตร มีแนวทางการพัฒนา คือการพัฒนาการให้บริการประชาชน การพัฒนาระบบบริหารงานภาครัฐ การสร้างและพัฒนาบุคลากรภาครัฐ การป้องกันการทุจริตและประพฤติมิชอบ การพัฒนากฎหมาย และการวิจัยและพัฒนาเทคโนโลยีและนวัตกรรมการเกษตร

๘.๕ ยุทธศาสตร์ตามแผนพัฒนากลุ่มจังหวัดภาคตะวันออก ๑ พ.ศ. ๒๕๖๖ - ๒๕๗๐ (ฉะเชิงเทรา ชลบุรี ระยอง) ฉบับทบทวน ประจำปีงบประมาณ พ.ศ. ๒๕๗๐

๑. วิสัยทัศน์

“เขตเศรษฐกิจพิเศษชั้นนำระดับอาเซียน พัฒนาอย่างสมดุลและยั่งยืน บนพื้นฐานสังคมเป็นสุข”

๒. ประเด็นการพัฒนา

๑. พัฒนาพื้นที่เพื่อส่งเสริมการค้า การลงทุนอุตสาหกรรม มุ่งสู่เขตพัฒนาพิเศษภาคตะวันออกชั้นนำ และทันสมัย

๒. ส่งเสริมและพัฒนาพื้นที่ให้เป็นแหล่งผลิตสินค้าเกษตรที่ได้มาตรฐานและมีมูลค่าสูง

๓. ยกระดับสิ่งอำนวยความสะดวก สินค้า และการบริการด้านการท่องเที่ยว

๔. ยกระดับการบริหารจัดการทรัพยากรธรรมชาติและสิ่งแวดล้อม

๕. พัฒนาทรัพยากรมนุษย์ทุกช่วงวัยให้มีคุณภาพชีวิตที่ดี มีความมั่นคงปลอดภัย และส่งเสริมการเรียนรู้ตลอดช่วงชีวิต

๓. ตัวชี้วัดความสำเร็จ ตามเป้าหมายการพัฒนา

๑. ผลผลิตทั้งหมดรวมกลุ่มจังหวัด ณ ราคาประจำปี ภาคอุตสาหกรรม เพิ่มขึ้นเฉลี่ยร้อยละ ๓.๕ (ค่าฐานปี ๒๕๖๕ เท่ากับ ๑,๘๘๘,๔๕๔ ล้านบาท)

๒. ผลผลิตทั้งหมดรวมกลุ่มจังหวัด ภาคการเกษตรเพิ่มขึ้น ร้อยละ ๑.๐ (ค่าฐานปี ๒๕๖๕ เท่ากับ ๗๓,๖๔๖ ล้านบาท)

๓. อัตราการขยายตัวรายได้ท่องเที่ยว เพิ่มขึ้นร้อยละ ๑๕ (ค่าฐานปี ๒๕๖๕ เท่ากับ ๑๒๓,๑๓๔ ล้านบาท)

๔. สัดส่วนปริมาณขยะที่กำจัดถูกต้องต่อปริมาณขยะที่เกิดขึ้น ไม่ต่ำกว่าร้อยละ ๘๕

๕. รายได้ต่อหัวของประชากรเพิ่มขึ้น ร้อยละ ๕ (ค่าฐานปี ๒๕๖๕ เท่ากับ ๖๘๖,๑๓๑ บาท)

๘.๖ ยุทธศาสตร์ตามแผนพัฒนาจังหวัดชลบุรี ระยะ ๕ ปี (พ.ศ.๒๕๖๖ - ๒๕๗๐) ฉบับทบทวน ประจำปีงบประมาณ พ.ศ. ๒๕๗๐

๑. วิสัยทัศน์

“เมืองนวัตกรรมชั้นนำ สร้างเศรษฐกิจใหม่ สู่การพัฒนาคุณภาพชีวิตและสิ่งแวดล้อมอย่างยั่งยืน”

๒. ตัวชี้วัดความสำเร็จตามเป้าหมายการพัฒนาจังหวัดชลบุรี

๒.๑ ร้อยละของการขยายตัวผลิตภัณฑ์มวลรวมจังหวัดเพิ่มขึ้น	ค่าเป้าหมาย ร้อยละ ๕.๐
๒.๒ ร้อยละที่เพิ่มขึ้นของสถานประกอบการผ่านเกณฑ์อุตสาหกรรมสีเขียวระดับที่ ๒ ขึ้นไป	ค่าเป้าหมาย ร้อยละ ๔.๐
๒.๓ ร้อยละรายได้จากการท่องเที่ยวจังหวัดชลบุรีที่เพิ่มขึ้น	ค่าเป้าหมาย ร้อยละ ๘.๐
๒.๔ ร้อยละของรายได้ต่อหัวของประชากรเพิ่มขึ้น	ค่าเป้าหมาย ร้อยละ ๑.๕
๒.๕ จำนวนพื้นที่สีเขียวเพิ่มขึ้นอย่างน้อย (ไร่)	ค่าเป้าหมาย ๑๐๐ ไร่

๓. ประเด็นการพัฒนาจังหวัดชลบุรี

ประเด็นการพัฒนาที่ ๑ สนับสนุนการพัฒนานวัตกรรมอุตสาหกรรม เพิ่มขีดความสามารถในการแข่งขันด้านเศรษฐกิจอย่างยั่งยืน

ประเด็นการพัฒนาที่ ๒ ยกระดับให้เป็นจังหวัดท่องเที่ยวที่มีคุณภาพระดับนานาชาติ

ประเด็นการพัฒนาที่ ๓ สร้างเสริมนวัตกรรมเกษตร สู่เศรษฐกิจ BCG

ประเด็นการพัฒนาที่ ๔ ยกระดับประสิทธิภาพการบริหารจัดการภาครัฐ โครงสร้างพื้นฐานและคมนาคม

ประเด็นการพัฒนาที่ ๕ สร้างสรรค์สังคมให้มั่นคงมีคุณภาพและยั่งยืน

ประเด็นการพัฒนาที่ ๖ บริหารจัดการทรัพยากรธรรมชาติและสิ่งแวดล้อมให้เกิดความสมดุลและมีส่วนร่วมอย่างยั่งยืน

๘.๗ แผนพัฒนาการเกษตรและสหกรณ์ของจังหวัดชลบุรี (พ.ศ. ๒๕๖๖ - ๒๕๗๐) ฉบับทบทวน ประจำปีงบประมาณ พ.ศ. ๒๕๗๐

๑. วิสัยทัศน์ (Vision)

“มุ่งผลิตสินค้าเกษตรที่มีมาตรฐาน สู่เกษตรมูลค่าสูงด้วยนวัตกรรมอย่างยั่งยืน”

๒. ตัวชี้วัดและค่าเป้าหมาย

๒.๑ มูลค่าผลิตภัณฑ์มวลรวมภาคเกษตรจังหวัดเพิ่มขึ้น
๒.๒ ร้อยละจำนวนสินค้าเกษตรที่ได้รับมาตรฐานเพิ่มขึ้น
๒.๓ จำนวนนวัตกรรมด้านการเกษตรที่สามารถนำไปใช้ประโยชน์เพิ่มมูลค่าสินค้าเกษตร
๒.๔ ร้อยละของพื้นที่ที่ได้รับประโยชน์จากชลประทานเพิ่มขึ้น
๒.๕ ร้อยละของจำนวนเกษตรกร เครือข่ายเกษตรกร และบุคลากรภาครัฐด้านการเกษตร ได้รับการพัฒนาสมรรถนะ

๓. ประเด็นการพัฒนา

ประเด็นการพัฒนาที่ ๑ เพิ่มประสิทธิภาพการบริหารจัดการสินค้าเกษตรตลอดห่วงโซ่อุปทาน

ประเด็นการพัฒนาที่ ๒ เพิ่มขีดความสามารถในการแข่งขันด้วยงานวิจัยและเทคโนโลยีและนวัตกรรม

ประเด็นการพัฒนาที่ ๓ การบริหารจัดการทรัพยากรการเกษตรและสิ่งแวดล้อมอย่างสมดุลและยั่งยืน

ประเด็นการพัฒนาที่ ๔ พัฒนาสมรรถนะเกษตรกร สถาบันเกษตรกร และบุคลากรภาครัฐ

บทที่ ๒

ข้อมูลภาคการเกษตรและสหกรณ์จังหวัดชลบุรี

๑. จำนวนครุฑเรือน

จังหวัดชลบุรี แบ่งการปกครองและการบริหารงานราชการ ออกเป็น ๑๑ อำเภอ ๙๒ ตำบล จำนวนหมู่บ้าน ๖๖๓ หมู่บ้าน มีครุฑเรือนทั้งหมด ๑,๑๘๑,๕๕๓ ครุฑเรือน ครุฑเรือนเกษตรกรที่ขึ้นทะเบียน จำนวน ๒๓,๑๘๑ ครุฑเรือน

ตารางที่ ๒๔ จำนวนครุฑเรือน ปี ๒๕๖๘

อำเภอ	จำนวนครุฑเรือน ^๑ (ครุฑเรือน)	จำนวนครุฑเรือน ^๒ เกษตรกรที่ขึ้นทะเบียน (ครุฑเรือน)
เมืองชลบุรี	๒๕๘,๒๕๔	๘๐๙
บ้านบึง	๖๖,๕๔๙	๒,๓๑๔
หนองใหญ่	๑๑,๕๙๑	๒,๒๕๒
บางละมุง	๓๐๘,๐๓๙	๑,๔๓๔
พานทอง	๖๙,๗๕๗	๕๕๘
พนัสนิคม	๕๑,๖๑๘	๕,๗๒๐
ศรีราชา	๒๗๑,๐๖๔	๑,๑๙๓
สัตหีบ	๑๐๖,๕๓๙	๓๐
บ่อทอง	๑๙,๗๖๓	๑,๑๘๐
เกาะจันทร์	๑๖,๐๕๖	๕,๔๗๘
เกาะสีชัง	๒,๓๒๓	๒,๒๑๓
รวม	๑,๑๘๑,๕๕๓	๒๓,๑๘๑

ที่มา: ๑. ที่ทำการปกครองจังหวัดชลบุรี

๒. สำนักงานเกษตรจังหวัดชลบุรี

ข้อมูล ณ พฤษภาคม ๒๕๖๘

ข้อมูล ณ พฤษภาคม ๒๕๖๘

๒. เศรษฐกิจการเกษตรจังหวัดชลบุรี

๒.๑ ประเภทสินค้าที่สำคัญจังหวัดชลบุรี

จังหวัดชลบุรี มีการใช้พื้นที่ทำการเกษตร ร้อยละ ๕๑.๖๔ ของพื้นที่ทั้งหมดของจังหวัด มีความหลากหลายของกิจกรรมทางการเกษตรทั้งพืช สัตว์ และสัตว์น้ำ ตลอดจนมีผลิตภัณฑ์ต่าง ๆ ที่ได้จากการพัฒนาหรือแปรรูปจากภาคเกษตรกรรม

ตารางที่ ๒๕ ผลผลิต และผลิตภัณฑ์ต่าง ๆ ที่ได้จากการพัฒนาหรือแปรรูปจากภาคเกษตรกรรม

อำเภอ	ผลิตผลหลัก *	ผลิตภัณฑ์ชุมชน * *
บ้านบึง	ข้าวนาปี, มันสำปะหลัง, สับปะรดโรงงาน, อ้อยโรงงาน, ยางพารา, ปาล์มน้ำมัน, ใก่นื้อ, ไก่ไข่, สุกร, โคนม	ขนมจีน, ก๋วยสุมนไพร, นมพาสเจอร์ไรส์, ขนมทองม้วน/หมูหยอง, หมูสะเต๊ะ, ไตฟูกู
ศรีราชา	มันสำปะหลัง, สับปะรดโรงงาน, อ้อยโรงงาน, ก๋วยไม้ตัดดอก, ใก่นื้อ, ไก่ไข่, สุกร, ประมงทะเล	ซอสพริก, ก๋วยไม้ตัดดอก, สับปะรดกวน, น้ำปลา, กะปิ
บางละมุง	มันสำปะหลัง, สับปะรดโรงงาน, ปาล์มน้ำมัน, ใก่นื้อ, สุกร, ประมงทะเล	น้ำปลา, ซาลาเปา, ขนมจีบ
พานทอง	ข้าวนาปี, ข้าวนาปรัง, ใก่นื้อ, ไก่ไข่, สุกร, ประมงเพาะเลี้ยง	ปลานิลแดดเดียว, หมูแดดเดียว, แคมพูสุมนไพร
สัตหีบ	สับปะรดโรงงาน, มันสำปะหลังโรงงาน, ใก่นื้อ, ไก่ไข่, ประมงทะเล	อาหารทะเลแห้ง, ปิ้งบ
หนองใหญ่	มันสำปะหลัง, อ้อยโรงงาน, สับปะรดโรงงาน, ยางพารา, ปาล์มน้ำมัน, ใก่นื้อ, ไก่ไข่, สุกร	เม็ดมะม่วงหิมพานต์, น้ำฝรั่ง, น้ำสำรอง, น้ำส้ม, น้ำอ้อย, สลัดสด, สลัดลอยแก้ว, สับปะรดกวน, มะพร้าวแก้ว, มะม่วงแช่อิ่ม, น้ำพริกมะระขี้้นก, ไข่แดงเค็ม, แหนมหมู, หมูแดดเดียว, ไส้กรอกหมู, ขนมกุยช่าย, จิ้งหรีดทอดทรงเครื่อง, สบู่, สุมนไพร, กาแฟสตออมทรัพย์ฯ
บ่อทอง	อ้อยโรงงาน, สับปะรดโรงงาน, มันสำปะหลัง, ยางพารา, ทูเรียน, มังคุด, ปาล์มน้ำมัน, ใก่นื้อ, ไก่ไข่, สุกร	ซอสพริก, หน่อไม้หวาน, ก๋วยไข่แปรรูป, หน่อไม้ดองเต้าเจี้ยว, พริกทอด
เกาะสีชัง	ประมงทะเล	อาหารทะเลแห้ง
เกาะจันทร์	ข้าวนาปี, ข้าวนาปรัง, มันสำปะหลัง, อ้อยโรงงาน, มะม่วง, ปาล์มน้ำมันใก่นื้อ, ไก่ไข่, สุกร, สับปะรด	น้ำพริกปรุงรส, มะม่วงแช่อิ่ม
พนัสนิคม	ข้าวนาปี, ข้าวนาปรัง, มันสำปะหลัง, ปาล์มน้ำมัน, สวนขนุน, ก๋วย, ปลานิลแปลงใหญ่	ขนุนทอด, ก๋วยทอด, ปลานิลแดดเดียว, น้ำพริก, กาละแมม, ไข่เค็ม
เมืองชลบุรี	ข้าวนาปี, นาเกลือ, ฝรั่งหนองข้างคอก	น้ำฝรั่งหนองข้างคอก, แอ้กิน, ฮ่อยจ๊อ, ข้าวหลาม

ที่มา : * สำนักงานเศรษฐกิจการเกษตรเขต ๖

ข้อมูล ณ มิถุนายน ๒๕๖๘

* * สำนักงานพัฒนาชุมชนจังหวัดชลบุรี

ข้อมูล ณ พฤษภาคม ๒๕๖๘

เมื่อพิจารณาพื้นที่การปลูกพืช/เลี้ยงสัตว์ของจังหวัดชลบุรี พบว่า

ข้าวนาปี ปลูกมากที่อำเภอพนัสนิคม รองลงมาได้แก่ อำเภอบ้านบึง อำเภอพานทอง อำเภอกะจันทร์ อำเภอบ่อทอง อำเภอบางละมุง อำเภอเมืองชลบุรี อำเภอสัตหีบ อำเภอสัตหีบ

มันสำปะหลัง ปลูกมากที่อำเภอบางละมุง รองลงมาได้แก่ อำเภอพนัสนิคม อำเภอบ้านบึง อำเภอสัตหีบ อำเภอหนองใหญ่ อำเภอบ่อทอง อำเภอกะจันทร์ และอำเภอสัตหีบ

อ้อยโรงงาน ปลูกมากที่อำเภอบ้านบึง รองลงมาได้แก่ อำเภอพนัสนิคม อำเภอบ้านบึง อำเภอสัตหีบ อำเภอหนองใหญ่ อำเภอบ่อทอง และอำเภอกะจันทร์

สับปะรดโรงงาน ส่วนใหญ่ปลูกมากที่อำเภอบ้านบึง รองลงมาได้แก่ อำเภอบ่อทอง อำเภอสัตหีบ อำเภอหนองใหญ่ อำเภอบางละมุง อำเภอกะจันทร์ อำเภอสัตหีบ และอำเภอพนัสนิคม

ยางพารา ส่วนใหญ่ปลูกมากที่อำเภอบ่อทอง รองลงมาได้แก่ อำเภอหนองใหญ่ อำเภอกะจันทร์ อำเภอบ้านบึง อำเภอบางละมุง อำเภอสัตหีบ อำเภอพนัสนิคม อำเภอเมืองชลบุรี และอำเภอสัตหีบ

ส่วนไก่เนื้อ จะมีการเลี้ยงมากอยู่ที่อำเภอบ้านบึง รองลงมาได้แก่ อำเภอหนองใหญ่ และอำเภอสัตหีบ

ไก่ไข่ มีฟาร์มผู้เลี้ยงมากที่อำเภอบ้านบึง รองลงมาได้แก่ อำเภอพนัสนิคม และอำเภอกะจันทร์

สุกร มีการเลี้ยงส่วนใหญ่อยู่ที่อำเภอบ้านบึง รองลงมาได้แก่ อำเภอบ่อทอง และอำเภอพนัสนิคม

ตารางที่ ๒๖ พื้นที่การปลูกพืช/เลี้ยงสัตว์ ของจังหวัดชลบุรี

พืช/สัตว์	อำเภอที่ปลูก (ตามลำดับ)
ข้าวนาปี	พนัสนิคม, บ้านบึง, พานทอง, กะจันทร์, บ่อทอง, บางละมุง, เมืองชลบุรี, สัตหีบ, สัตหีบ
มันสำปะหลัง	บางละมุง, พนัสนิคม, บ้านบึง, สัตหีบ, หนองใหญ่, บ่อทอง, กะจันทร์, สัตหีบ
อ้อยโรงงาน	บ้านบึง, หนองใหญ่, บ่อทอง, กะจันทร์, พนัสนิคม, สัตหีบ, สัตหีบ, เมืองชลบุรี
สับปะรดโรงงาน	บ้านบึง, บ่อทอง, สัตหีบ, หนองใหญ่, บางละมุง, กะจันทร์, สัตหีบ, พนัสนิคม
ยางพารา	บ่อทอง, หนองใหญ่, กะจันทร์, บ้านบึง, บางละมุง, สัตหีบ, สัตหีบ, เมืองชลบุรี
ไก่เนื้อ	บ้านบึง, บ่อทอง, สัตหีบ, พนัสนิคม, หนองใหญ่, พานทอง, บางละมุง, กะจันทร์
ไก่ไข่	บ้านบึง, พนัสนิคม, กะจันทร์, บ่อทอง, หนองใหญ่, พานทอง, สัตหีบ
สุกร	บ่อทอง, พนัสนิคม, หนองใหญ่, บ้านบึง, สัตหีบ, กะจันทร์, พานทอง, บางละมุง
โคนม	บ้านบึง, เมืองชลบุรี, หนองใหญ่, กะจันทร์
โคเนื้อ	บ้านบึง, บ่อทอง, สัตหีบ, พนัสนิคม, เมืองชลบุรี, หนองใหญ่, พานทอง, บางละมุง, กะจันทร์, สัตหีบ

ที่มา : สำนักงานเศรษฐกิจการเกษตรเขต ๖

ข้อมูล ณ มิถุนายน ๒๕๖๘

๓. กองทุนฟื้นฟูและพัฒนาเกษตรกร

สำนักงานกองทุนฟื้นฟูและพัฒนาเกษตรกร สาขาจังหวัดชลบุรี ปี ๒๕๖๘ ได้ขึ้นทะเบียนองค์กรเกษตรกร จำนวน ๒๖๕ องค์กร สมาชิกทั้งหมด ๒๔,๙๘๒ ราย แยกเป็น องค์กรไม่เป็นนิติบุคคล จำนวน ๑๖๘ องค์กร จำนวนสมาชิก ๑๕,๐๘๑ ราย องค์กรที่เป็นนิติบุคคล จำนวน ๙๗ องค์กร จำนวนสมาชิก ๙,๙๐๑ ราย และจำนวนคนที่ขึ้นทะเบียนหนี้เกษตรกร จำนวน ๑,๓๒๔ ราย

ตารางที่ ๒๗ กองทุนฟื้นฟูและพัฒนาเกษตรกร ปี ๒๕๖๘ (ยอดสะสม)

อำเภอ	นิติบุคคล		ไม่เป็นนิติบุคคล		จำนวนคนที่ขึ้นทะเบียนหนี้ (ราย)
	จำนวนกลุ่ม	จำนวนสมาชิก	จำนวนกลุ่ม	จำนวนสมาชิก	
เมืองชลบุรี	๔	๕๒๔	๒๓	๒,๙๓๒	๑๒๐
บ้านบึง	๑๐	๖๔๗	๑๖	๑,๕๖๒	๑๑๖
หนองใหญ่	๓	๔๙๕	๑๕	๑,๐๖๐	๓๑
บางละมุง	๑	๓๓๕	๔๐	๒,๕๙๑	๒๔
พานทอง	๒	๕๓๕	๑๔	๑,๑๙๖	๙๐
พนัสนิคม	๑๖	๑,๕๐๔	๓๗	๔,๒๘๘	๖๒๓
ศรีราชา	๒๔	๑,๓๑๓	๓	๑๖๙	๒
เกาะสีชัง	-	-	๑	๔๙	๗
สัตหีบ	๙	๖๐๒	๖	๕๖๐	๔๑
บ่อทอง	๒๒	๒,๕๙๔	๖	๓๕๙	๑๐๗
เกาะจันทร์	๖	๑,๓๕๒	๗	๓๑๕	๑๖๓
รวม	๙๗	๙,๙๐๑	๑๖๘	๑๕,๐๘๑	๑,๓๒๔

ที่มา : สำนักงานกองทุนฟื้นฟูและพัฒนาเกษตรกร สาขาจังหวัดชลบุรี

ข้อมูล ณ พฤษภาคม ๒๕๖๘

๔. การบริหารจัดการน้ำ

จังหวัดชลบุรีมีพื้นที่ชลประทานทั้งสิ้น ๑๖๗,๒๔๘ ไร่ และพื้นที่ใช้ประโยชน์ ๒๑๕,๓๔๘ ไร่ ประกอบด้วย

๑. อ่างเก็บน้ำบางพระ พื้นที่ชลประทาน ๒,๓๘๗ ไร่ พื้นที่โครงการ ๘,๓๘๑ ไร่
๒. คลองชลประทานพานทอง พื้นที่ชลประทาน ๔๓,๓๐๓ ไร่ พื้นที่โครงการ ๘๕,๔๐๙ ไร่
๓. โครงการส่งน้ำและบำรุงรักษาคลองหลวงฯ พื้นที่ชลประทาน ๑๒๑,๕๕๘ ไร่ พื้นที่โครงการ ๑๒๑,๕๕๘ ไร่

๔.๑ อ่างเก็บน้ำในพื้นที่เขตจังหวัดชลบุรี

ปริมาณน้ำในอ่างเก็บน้ำเขตพื้นที่จังหวัดชลบุรี ภาพรวมทั้งจังหวัด ๑๗๐.๘๒๖ ล้าน ลบ.ม. ข้อมูล ณ วันที่ ๓๑ พฤษภาคม ๒๕๖๘ ปริมาณน้ำในอ่างฯ รวม ๑๖๗.๔๐๗ ล้าน ลบ.ม. (อ่างเก็บน้ำรวม ๑๔ แห่งในพื้นที่จังหวัดชลบุรี) คิดเป็นร้อยละ ๕๓.๕% ของปริมาณความจุ

ตารางที่ ๒๘ ข้อมูลอ่างเก็บน้ำในพื้นที่เขตจังหวัดชลบุรี

อ่างเก็บน้ำ	ตำบล	อำเภอ	ความจุ (ล้าน ลบ.ม.)	ปริมาณน้ำในอ่าง (ล้าน ลบ.ม.) ๓๑ พ.ค. ๖๘
๑. บางพระ	บางพระ	ศรีราชา	๑๑๗	๖๘.๖๘
๒. หนองค้อ	หนองขาม	ศรีราชา	๒๑.๔	๑๒.๒๑
๓. มาบประชัน	หนองปรือ	บางละมุง	๑๖.๖	๔๒.๓๕
๔. ชากนอก	ห้วยใหญ่	บางละมุง	๗.๐๓	๕.๐๖
๕. หนองกลางดง	บึง	ศรีราชา	๗.๖๕	๔.๘๐
๖. ห้วยสะพาน	บึง-บ่อวิน	ศรีราชา	๓.๘๔	๒.๕๓
๗. ห้วยขุนจิต	ตะเคียนเตี้ย	บางละมุง	๔.๘	๐.๖๔
๘. บ้านบึง	คลองกิ่ว	บ้านบึง	๑๐.๙๘	๓.๕๔
๙. มาบพิภพทอง ๑	ห้วยใหญ่	บางละมุง	๑.๒๓	๐.๙๕
๑๐. มาบพิภพทอง ๒	ห้วยใหญ่	บางละมุง	๒	๑.๗๐
๑๑. ห้วยตุ้ ๑	บางเสร่	สัตหีบ	๑.๕	๐.๖๘
๑๒. ห้วยตุ้ ๒	บางเสร่	สัตหีบ	๒.๙	๒.๒๓
๑๓. คลองหลวงรัชชโลทร	เกาะจันทร์	เกาะจันทร์	๙๘	๔๑.๖๔
๑๔. คลองกระแสด	พลวงทอง	บ่อทอง	๑๘.๒	๑๔.๓๐

ที่มา : โครงการชลประทานชลบุรี

ข้อมูล ณ พฤษภาคม ๒๕๖๘

๔.๒ พื้นที่การเพาะปลูกในเขตชลประทาน

ตารางที่ ๒๙ การใช้น้ำเพื่อการเกษตรในเขตชลประทานชลบุรี

อำเภอ	เขตเพาะปลูก	แผนการเพาะปลูกพืช (ไร่)				ผลการเพาะปลูกพืช (ไร่)			
		ข้าว	พืชไร่	พืชผัก	รวม	ข้าว	พืชไร่	พืชผัก	รวม
เมืองชลบุรี	ในเขต ชป.	-	-	-	๐	-	-	-	๐
	นอกเขต ชป.	-	-	-	๐	-	-	-	๐
บ้านบึง	ในเขต ชป.								
	นอกเขต ชป.								
พนัสนิคม	ในเขต ชป.								
	นอกเขต ชป.								
พานทอง	ในเขต ชป.	๕,๐๐๐	-	-	๕,๐๐๐				
	นอกเขต ชป.								
บ่อทอง	ในเขต ชป.	-	-	-	๐	-	-	-	๐
	นอกเขต ชป.	-	-	-	๐	-	-	-	๐
เกาะจันทร์	ในเขต ชป.								
	นอกเขต ชป.								
หนองใหญ่	ในเขต ชป.	-	-	-	๐	-	-	-	๐
	นอกเขต ชป.	-	-	-	๐	-	-	-	๐
ศรีราชา	ในเขต ชป.	๓๕๐	๑๑๐	-	๔๖๐	-	-	-	๐
	นอกเขต ชป.								
สัตหีบ	ในเขต ชป.								
	นอกเขต ชป.								
บางละมุง	ในเขต ชป.								
	นอกเขต ชป.								

ที่มา : โครงการชลประทานชลบุรี

ข้อมูล ณ พฤษภาคม ๒๕๖๘

๕. พื้นที่เกษตรกรรมที่ไม่เหมาะสมของจังหวัดชลบุรี

พิจารณาจากพื้นที่ปลูกปัจจุบันตามความเหมาะสมของดิน ปี ๒๕๖๘ พืชเศรษฐกิจสำคัญของจังหวัดชลบุรี ที่สร้างมูลค่าผลผลิตมีอันดับ ๑ - ๔ ของจังหวัด ได้แก่ ข้าว ยางพารา มันสำปะหลัง อ้อยโรงงาน พื้นที่เกษตรกรรมที่เหมาะสมของจังหวัดชลบุรี (N) จำแนกตามชนิดพืชรายตำบล ปี ๒๕๖๖ ได้แก่ ข้าว ๑๓,๙๓๘ ไร่ ยางพารา ๓๔,๓๔๐ ไร่ มันสำปะหลัง ๔๗,๑๐๙ ไร่ และอ้อยโรงงาน ๒๙,๐๘๖ ไร่ และพื้นที่เกษตรกรรมที่ไม่เหมาะสมของจังหวัดชลบุรี ข้าว ๒๐๘ ไร่ อ้อยโรงงาน ๘,๔๐๙ ไร่ มันสำปะหลัง ๔,๔๓๙ ไร่ และยางพารา ๑,๓๘๔ ไร่

ตารางที่ ๓๐ พื้นที่ปลูกปัจจุบันตามความเหมาะสมของดิน ปี ๒๕๖๘

ชนิดพืช	พื้นที่ปลูกปัจจุบันจำแนกตามความเหมาะสมของดิน (ไร่)					
	S๑	S๒	S๓	N	รวม	S๓+N (ไร่) (ร้อยละของทั้งหมด)
				(ร้อยละของทั้งหมด)	(S๑)+(S๒) +(S๓)+(N)	
ข้าว	๑๐,๖๒๕	๙๕,๐๑๑	๖,๑๔๔	๑๓,๙๓๘	๑๒๕,๗๑๘	๒๐,๐๘๒
ยางพารา	๒๗,๖๘๓	๑๔๓,๘๕๓	๑๕๕,๘๖๐	๓๔,๓๔๐	๓๖๑,๗๓๖	๑๙๐,๒๐๐
มันสำปะหลัง	๑๓๕,๘๘๔	๙,๔๕๙	๗๕,๕๗๖	๔๗,๑๐๙	๒๖๘,๐๒๘	๑๒๓,๗๘๕
อ้อยโรงงาน	๖๔๒	๑๑๒,๒๙๖	๒๓,๙๓๒	๒๙,๐๘๖	๑๖๕,๙๕๕	๕๓,๐๑๘

ที่มา : สถานีพัฒนาที่ดินชลบุรี

ข้อมูล ณ มิถุนายน ๒๕๖๘

ตารางที่ ๓๑ พื้นที่เกษตรกรรมที่ไม่เหมาะสมของจังหวัดชลบุรี จำแนกตามชนิดพืชรายตำบล ปี ๒๕๖๘

พื้นที่	N ข้าว	N อ้อยโรงงาน	N มันสำปะหลัง	N ยางพารา
อ.เกาะจันทร์	๓,๗๒๖	๑,๓๘๓	๓,๒๑๖	๒,๖๔๘
ต.เกาะจันทร์	๒,๘๗๒	๑,๒๗๔	๑,๘๒๙	๑,๕๓๕
ต.ท่าบ่อ	๘๕๔	๑๐๙	๑,๓๘๗	๑,๑๑๓
อ.บ่อทอง	๒,๕๖๒	๒๑,๐๘๓	๖,๙๙๒	๗,๗๑๕
ต.เกษตรสุวรรณ	๔๐๕	๖,๓๙๑	๖๘๓	๘๐๕
ต.ธาตุทอง	๑๙๐	๒,๔๖๗	๑,๓๙๑	๑,๓๐๐
ต.บ่อแก้วทอง	๔๓๑	๖๔	๑,๑๘๔	๙๓๘
ต.บ่อทอง	๖๒๓	๕,๘๔๕	๑,๑๔๐	๑,๐๐๙
ต.พลวงทอง	๘๑๐	๕,๗๖๕	๗๐๐	๕๒
ต.วัดสุวรรณ	๑๐๓	๕๕๑	๑,๘๙๔	๓,๖๑๑
อ.บางละมุง	๑,๓๓๖	๔๓๑	๓,๕๕๕	๘
ต.เขาไม้แก้ว	-	๕๓	๓๙๐	-
ต.ตะเคียนเตี้ย	๒๑๔	๑๐๗	๑,๒๔๒	๑
ต.บางละมุง	๑๐๙	-	๑๓๐	-
ต.นาเกลือ	-	-	๒๑๓	-
ต.โป่ง	๑๔	๒๕๐	๒๖๔	-
ต.หนองปรือ	๔๕	-	๑๔๔	-
ต.หนองปลาไหล	๒๑๗	๒	๕	-
ต.ห้วยใหญ่	๗๓๗	๑๙	๑,๑๖๗	๗
อ.บ้านบึง	๑,๒๗๙	๑,๘๔๔	๙,๙๓๔	๑๐,๔๖๓
ต.คลองกิ่ว	๑๑๘	๕๘๐	๓,๖๑๗	๖๙๐

พื้นที่	N ข้าว	N อ้อยโรงงาน	N มันสำปะหลัง	N ยางพารา
ต.บ้านบึง	๒๐๗	๖	๓๓๒	๔๓๘
ต.มาบไผ่			๙๖๓	๘๖๑
ต.หนองซาก	๙๖	๒๖	๓๕๗	๑,๘๗๐
ต.หนองซ้าซาก	๑๒๕	๗๓	๑,๐๙๗	๑,๐๙๗
ต.หนองบอนแดง			๘๘๒	๒,๐๘๘
ต.หนองไผ่แก้ว	๑๐๘	๖๒๔	๔๐๔	๕๒๕
ต.หนองอิรุณ	๖๒๕	๕๓๕	๒,๒๘๒	๒,๗๕๐
อ.พานทอง	๒๐๑	๕๘	๑๐๖	๖๒๙
ต.พานทอง	๕๔			
ต.หนองตำลึง		๓๓	๓๕	๒๗๐
ต.หนองกะขะ				
ต.มาบโป่ง			๓๐	๑๒๑
ต.บ้านเก่า				
ต.โคกขี้หนอน	๔๔			
ต.เกาะลอย	๙	๒๕		
ต.บางหัก				
ต.หน้าประตู	๙๔			
ต.หนองหงษ์			๔๑	๒๓๘
อ.พนัสนิคม	๓,๕๓๖	๕๐๔	๙,๕๗๓	๔,๙๔๓
ต.กุฎโง้ง	๗๕	-	-	-
ต.ทุ่งขวาง		๒๘	๑๒๑	๙๗๒
ต.นาวังหิน	๘๙	๒๕	๑,๐๒๙	๑
ต.บ้านช้าง	๓๘๑	-	๕๔	-
ต.พนัสนิคม	๑๑๘	-	-	-
ต.สระสีเหลี่ยม	๑,๑๖๙	๒๑	๔๙๕	๘๑
ต.หนองปรือ	๔๕๑	-	๔๒๔	๒๐๘
ต.หนองเหียง	๗๔๕	๒๔๖	๒,๓๗๙	๗๒๙
ต.หมอนนาง		๑๔๑	๒,๔๙๒	๑,๙๓๓
ต.หัวถนน	๓๕๗	๑๗	๓๖๖	๙
ต.نامهตุ้ม			๔๘	๓๘
ต.นาเร็ก	๒๓	๒๖	๑,๙๗๗	๒๑๗
ต.ท่าข้าม	๔๔		๑๓	
ต.หนองขยาด			๑๔๑	๖๕๙
ต.โคกเพลาะ	๘๔			
ต.วัดหลวง				
ต.วัดโบสถ์				
ต.หน้าพระธาตุ			๑๑	๒๕
ต.ไร่หลักทอง				๕๘
ต.บ้านเข็ด			๑๔	

พื้นที่	N ข้าว	N อ้อยโรงงาน	N มันสำปะหลัง	N ยางพารา
อ.เมืองชลบุรี	๕๑๓	๒๐	๑,๕๕๕	๘๙๕
ต.บ้านสวน	-	-	๙	๕
ต.หนองรี	๒๖๑	๒๐	๖๖๖	๘๖
ต.หนองข้างคอก	๔๘		๒๙๙	๒๑
ต.ห้วยกะปิ	๖๘	-	-	-
ต.เสม็ด	๒๗			
ต.เหมือง	๒๑		๒๖	๑๘๘
ต.อ่างศิลา	๑๘	-	-	-
ต.บางทราย	-	-	-	-
ต.นาป่า	๓๕	-	๑๖๑	๒๗๙
ต.หนองไม้แดง				
ต.สำนักบก			๒๙	๙๕
ต.ดอนหัวฬ่อ	๘๙		๓๕	๑๕
อ.ศรีราชา	๓๗๐	๕๑๖	๕,๗๕๒	๔๐๐
ต.บางพระ	๕๔	๒๓๗	๑,๖๑๒	๓๔๒
ต.สุรศักดิ์	๑๖		๒๓๑	
ต.บึง	๒๕๔	๖๒	๘๑๒	๔๘
ต.บ่อวิน	๓	๑๒	๓๕	
ต.หนองขาม	๔๓	๔๗	๑,๓๙๖	๑๐
ต.เขาคันทรง	-	๑๕๘	๘๕๔	
ต.ศรีราชา				-
ต.ทุ่งสุขลา			๘๑๒	
อ.สัตหีบ	๒๐๙	๙๒	๑,๙๘๖	๒,๒๘๗
ต.นาจอมเทียน	๗๕	๓	๖๘๐	๗๕๘
ต.บางเสร่	๑๓๐	๒๗	๔๘๖	๖๔๓
ต.พลูตาหลวง		๖๒	๑๘๖	๒๔๘
ต.สัตหีบ	๔		๑๐๑	๑๐๕
ต.แสมสาร			๕๓๓	๕๓๓
อ.หนองใหญ่	๒๐๘	๘,๔๐๙	๔,๔๓๙	๑,๓๘๔
ต.เขาชก	๑	๒,๖๑๒	๙๖๔	๓๕
ต.คลองพลู	๑๔	๒,๙๒๔	๓๗๗	๑๔๔
ต.หนองเสือช้าง	๗๗	๔๒๗	๗๔	๑๓
ต.หนองใหญ่	๑๐๒	๒,๑๑๔	๒,๔๖๕	๘๑๓
ต.ห้างสูง	๑๔	๓๓๒	๕๕๙	๓๗๙

ที่มา : สถานีพัฒนาที่ดินชลบุรี

ข้อมูล ณ มิถุนายน ๒๕๖๘

๖. ข้อมูลด้านพืช

จังหวัดชลบุรีมีพื้นที่ทั้งหมด ๒,๙๖๓,๐๗๐.๖๒๕ ไร่ เป็นพื้นที่เกษตรกรรมรวม ๑,๐๘๐,๔๐๙.๙๖ ไร่ คิดเป็นร้อยละ ๓๖.๔๖ % ของพื้นที่จังหวัด ประกอบด้วย พื้นที่เพาะปลูก ข้าวนาปี ๖๒,๒๔๔ ไร่ (ร้อยละ ๒.๒๐) ข้าวนาปรัง ๓๒,๐๕๓ ไร่ (ร้อยละ ๑.๑๓) พืชไร่ ๓๔๓,๖๘๕ ไร่ (ร้อยละ ๑๒.๑๓) พืชผัก ๕,๘๕๑ ไร่ (ร้อยละ ๐.๒๑) ไม้ผล ๔๓,๖๗๙ ไร่ (ร้อยละ ๑.๕๕) ไม้ยืนต้น ๕๘๘,๑๑๘ ไร่ (ร้อยละ ๒๐.๘๒) ไม้ดอกไม้ประดับ ๔,๓๓๕ ไร่ (ร้อยละ ๐.๑๕) และเกลือทะเล ๔๔๕ ไร่ (ร้อยละ ๐.๐๒) พืชเศรษฐกิจที่สำคัญที่มีการเพาะปลูกมากที่สุด (๕ อันดับ) ได้แก่ ยางพารา อ้อยโรงงาน มันสำปะหลัง ปาล์มน้ำมัน ข้าว (ข้อมูลปีเพาะปลูก ๒๕๖๖ - ๖๗) โดยมีพื้นที่ชลประทาน ๑๖๗,๒๔๘ ไร่ (ร้อยละ ๑๕.๔๘ ของพื้นที่เกษตรกรรม)

ตารางที่ ๓๒ ข้อมูลพื้นที่ทำการเกษตรแยกเป็นรายอำเภอปี ๒๕๖๗/๖๘

อำเภอ	พื้นที่ทั้งหมด (ไร่)	พื้นที่เพาะปลูกพืชทางการเกษตร (ไร่)									ร้อยละของพื้นที่ทั้งหมด
		ข้าวนาปี	ข้าวนาปรัง	พืชไร่	พืชผัก	ไม้ผล	ไม้ยืนต้น	ไม้ดอกไม้ประดับ	เกลือทะเล	รวม	
เมืองชลบุรี	๑๖๓,๐๒๒	๗๗๗	๐	๑,๓๓๓	๒๑๕.๙๘	๕๔๙.๒๓	๓๒๗.๑๖	๒๓	๔๔๕.๒๕	๓,๖๗๐.๖๒	๐.๑๓
บ้านบึง	๓๖๙,๗๓๖	๖,๒๑๕	๒๗๗	๘๑,๒๔๙	๑,๑๔๑.๐๐	๓,๑๑๑	๙๑,๓๑๔	๐	๐	๑๘๓,๓๐๗.๐๐	๖.๔๙
หนองใหญ่	๒๘๕,๔๕๙	๒๖๘	๐	๓๗,๖๒๘	๑๓๘.๓๔	๒,๖๑๘	๑๕๒,๖๘๐	๐	๐	๑๙๓,๓๓๒.๓๔	๖.๘๕
บางละมุง	๓๔๑,๗๐๐	๑๐๑๓	๒๘๔	๖๔,๓๑๕	๒๗๐.๕	๕๗๕.๕๙	๒๒,๖๗๗	๑๘	๐	๘๙,๑๕๓.๐๙	๓.๑๖
พานทอง	๑๐๗,๖๓๒	๔,๗๕๕	๑,๕๒๖	๒,๓๙๖	๒๖๒.๖๙	๑๘๘.๒๕	๑๑๐๑.๕	๐	๐	๑๐,๒๒๙.๔๔	๐.๓๖
พนัสนิคม	๒๙๗,๙๑๐	๔๒,๒๖๗	๒๘,๕๘๖	๔๑,๐๑๑	๑,๘๘๑.๐๐	๖,๗๒๑	๑๔,๑๓๑	๒,๒๕	๐	๑๓๔,๕๙๙.๒๕	๔.๗๗
ศรีราชา	๓๘๒,๙๗๖	๔๗๓	๒๙๖	๕๙,๕๓๒	๒๙.๗๖	๑,๖๓๒	๒๐,๙๓๑	๔,๑๗๐	๐	๘๗,๐๖๓.๗๖	๓.๐๘
เกาะสีชัง	๑๐,๘๑๒.๕๐	๐	๐	๐	๔๑.๗๕	๔.๕	๐	๐	๐	๔๖.๒๕	๐.๐๐
สัตหีบ	๑๗๗,๘๑๘	๑๗	๐	๑๑,๓๑๖	๔๕๕.๔๓	๖,๔๖๘	๔,๑๑๓.๒๕	๑๐๙.๒๕	๐	๒๒,๔๗๘.๙๘	๐.๘๐
บ่อทอง	๕๑๙,๙๔๑	๒,๐๖๓	๐	๓๙,๘๘๘	๑,๒๙๓.๐๐	๕,๐๖๗	๒๒๒,๔๗๗.๐๐	๑๒	๐	๒๗๐,๘๑๐.๐๐	๙.๕๙
เกาะจันทร์	๑๖๗,๔๐๑	๔,๓๙๖	๑,๐๘๔	๕,๐๐๗	๑๒๒	๑๖,๗๔๔	๕๘,๓๖๖.๐๐	๐	๐	๘๕,๗๑๙.๐๐	๓.๐๓
รวม	๒,๘๒๔,๔๐๗.๕๐	๖๒,๒๔๔	๓๒,๐๕๓	๓๔๓,๖๘๕	๕,๘๕๑	๔๓,๖๗๙	๕๘๘,๑๑๘	๔,๓๓๕	๔๔๕	๑,๐๘๐,๔๐๙.๖๘	๓๘.๒๕
ร้อยละของการปลูกพืชแต่ละประเภท		๒.๒๐	๑.๑๓	๑๒.๑๓	๐.๒๑	๑.๕๕	๒๐.๘๒	๐.๑๕	๐.๐๒	๓๘.๒๕	-

ที่มา : สำนักงานเกษตรจังหวัดชลบุรี

ข้อมูล ณ พฤษภาคม ๒๕๖๘

ตารางที่ ๓๓ ข้อมูลการผลิต ข้าว - พืชไร่เศรษฐกิจที่สำคัญระดับจังหวัดปี ๒๕๖๗/๖๘

ชนิดพืช	พื้นที่เพาะปลูก (ไร่)	พื้นที่เก็บเกี่ยว (ไร่)	ผลผลิตเฉลี่ย (กก./ไร่)	ผลผลิตรวม (กก.)
ข้าวนาปี	๖๒,๒๔๔	๖๐,๐๕๕	๔๖๘	๒๘,๑๓๑,๐๐๐
ข้าวนาปรัง	๓๒,๐๕๓	๓๑,๙๓๖	๖๔๗	๒๐,๖๗๕,๐๐๐
มันสำปะหลัง	๑๒๒,๕๒๙	๑๒๐,๖๔๘	๓,๑๐๓	๓๗๔,๓๕๑,๐๐๐
อ้อยโรงงาน	๑๒๖,๒๖๘	๙๕,๔๕๙	๘,๖๐๐	๘๒๐,๙๔๔
สับปะรด	๑๘,๒๓๙	๑๘,๑๙๓	๕,๘๐๘	๑๐๕,๖๖๗,๐๐๐
รวม	๓๖๑,๓๓๓	๓๒๖,๒๙๑	-	๕๒๙,๖๔๔,๙๔๔

ที่มา : สำนักงานเกษตรจังหวัดชลบุรี

ข้อมูล ณ พฤษภาคม ๒๕๖๘

ตารางที่ ๓๔ ข้อมูลการผลิต - ไม้ยืนต้นเศรษฐกิจที่สำคัญระดับจังหวัดปี ๒๕๖๗/๖๘

ชนิดพืช	พื้นที่เพาะปลูก (ไร่)	พื้นที่เก็บเกี่ยว (ไร่)	ผลผลิตเฉลี่ย (กก./ไร่)	ผลผลิตรวม (กก.)
ปาล์มน้ำมัน	๑๑๒,๕๐๓	๑๑๐,๐๓๐	๒,๗๕๙	๓๐๓,๕๔๕,๐๐๐
มะพร้าวแก่	๒๔,๗๖๖	๒๔,๒๙๘	๖๘๒	๑๖,๕๖๒,๓๑๐
ยางพารา	๒๒๙,๕๘๘	๒๐๘,๒๗๒	๒๐๒	๔๒,๑๑๑,๐๐๐
รวม	๓๖๖,๘๕๗	๓๔๒,๖๐๐	-	๓๖๒,๒๑๘,๓๑๐

ที่มา:สำนักงานเกษตรจังหวัดชลบุรี

ข้อมูล ณ พฤษภาคม ๒๕๖๘

ตารางที่ ๓๕ ข้อมูลการผลิตพืชผักเศรษฐกิจที่สำคัญระดับจังหวัดปี ๒๕๖๗

ชนิดพืช	พื้นที่เพาะปลูก (ไร่)	พื้นที่เก็บเกี่ยว (ไร่)	ผลผลิตเฉลี่ย (กก./ไร่)	ผลผลิตรวม (กก.)
ข้าวโพดหวาน	๑,๑๑๙	๙๔๓	๑,๐๙๗	๑,๐๓๓,๘๖๗
คะน้า	๑๘๗	๑๗๑	๔๘๒	๘๓,๙๒๕
แตงกวา	๑๘๓	๑๔๘	๑,๑๘๔	๑๗๕,๔๕๕
ถั่วฝักยาว	๒๐๙	๑๔๒	๗๘๔	๑๑๐,๘๘๕
บวบ	๔๗	๓๕	๕๔๔	๑๘,๗๘๐
ผักกวางตุ้ง	๘๙	๘๐	๕๑๑	๔๐,๗๓๕
ผักบุ้งจีน	๕๑๙	๔๗๔	๖๘๘	๓๒๖,๔๒๒
พริกชี้หูสวน	๑๘๕	๒๘๑	๓๐๙	๖๕,๒๔๑
ต้นหอม	๒๒๓	๒๐๐	๗๗๑	๑๕๓,๙๐๐
รวม	๒,๗๖๑	๒,๔๗๔	-	๒,๐๐๙,๒๑๐

ที่มา:สำนักงานเกษตรจังหวัดชลบุรี

ข้อมูล ณ พฤษภาคม ๒๕๖๘

ตารางที่ ๓๖ ข้อมูลการผลิต ไม้ดอก ไม้ประดับเศรษฐกิจที่สำคัญ ปี ๒๕๖๗

ชนิดพืช	พื้นที่เพาะปลูก (ไร่)	พื้นที่เก็บเกี่ยว (ไร่)	ผลผลิตเฉลี่ย (กก./ไร่)	ผลผลิตรวม (กก.)
กล้วยไม้	๒๖๗	๑๙๔	๑๖๐.๕๗	๓๑,๑๕๐
บัว	๒๕	๑๕	๑,๐๘๐	๒,๐๐๐
มะลิ	๗๕.๘๕	๖๔.๓๕	๒๔.๔๘	๑,๕๗๕
รวม	๓๖๗.๘๕	๒๗๓.๓๕	-	๓๔,๗๒๕

ที่มา : สำนักงานเกษตรจังหวัดชลบุรี

ข้อมูล ณ พฤษภาคม ๒๕๖๘

ตารางที่ ๓๗ พื้นที่เก็บเกี่ยวข้าว พืชไร่ แยกเป็นรายอำเภอ ปี ๒๕๖๖ - ๖๗

ชนิดพืช	เมือง	บ้านบึง	หนองใหญ่	บางละมุง	พานทอง	พนัสนิคม	ศรีราชา	สัตหีบ	บ่อทอง	เกาะจันทร์	รวม
ข้าวนาปี	๗๗๗	๖,๒๑๕	๒๖๘	๑,๐๑๓	๔,๗๕๕	๔๒,๒๖๗	๔๗๓	๑๗	๒,๐๖๓	๔,๓๙๖	๖๒,๒๔๔
ข้าวนาปรัง	๐	๒๗๗	๐	๒๘๔	๑,๕๒๖	๒๘,๕๘๖	๒๙๖	๐	๐	๑,๐๘๔	๓๒,๐๕๓
มันสำปะหลัง	๔๙๘	๒๑,๘๔๐	๑๑,๑๐๖	๒๔,๓๗๘	๔๔	๒๓,๕๖๖	๑๗,๙๒๖	๕,๔๖๖	๙,๖๗๗	๘,๐๒๘	๑๒๒,๕๒๙
สับปะรด	๐	๔,๑๕๐	๒,๗๙๐	๒,๕๒๐	๐	๒๒๐	๓,๓๓๐	๒๐๕	๔,๒๒๖	๗๙๘	๑๘,๒๓๙

ที่มา : สำนักงานเกษตรจังหวัดชลบุรี

ข้อมูล ณ พฤษภาคม ๒๕๖๘

๖.๑ ครุฑเรือเกษตรกรที่ขึ้นทะเบียน

ตารางที่ ๓๘ ข้อมูลประชากรและครุฑเรือเกษตรกรในจังหวัดชลบุรี ปี ๒๕๖๗

อำเภอ	จำนวนตำบล	จำนวนศูนย์ (ศพก.)	จำนวนหมู่บ้าน	รวมจำนวนครุฑเรือ/เกษตรกรที่ขึ้นทะเบียน
เมืองชลบุรี	๑๘	๑	๙๗	๘๐๙
บ้านบึง	๘	๑	๕๒	๒,๓๑๔
บางละมุง	๘	๑	๔๗	๒,๒๕๒
พนัสนิคม	๒๐	๑	๑๘๕	๑,๔๓๔
พานทอง	๑๑	๑	๗๖	๕๕๘
ศรีราชา	๘	๑	๖๐	๕,๗๒๐
สัตหีบ	๕	๑	๔๑	๑,๑๙๓
เกาะสีชัง	๑	๑	๗	๓๐
หนองใหญ่	๕	๑	๒๔	๑,๑๘๐
บ่อทอง	๖	๑	๔๗	๕,๔๗๘
เกาะจันทร์	๒	๑	๒๗	๒,๒๑๓
รวม	๙๒	๑๑	๖๖๓	๒๓,๑๘๑

ที่มา : สำนักงานเกษตรจังหวัดชลบุรี

ข้อมูล ณ พฤษภาคม ๒๕๖๘

๖.๒ ข้อมูลสถานภาพกลุ่มในจังหวัดชลบุรี

สำหรับสถานภาพกลุ่มในจังหวัดชลบุรีประจำปี ๒๕๖๘ กลุ่มแม่บ้านเกษตรกร จำนวน ๒๐๖ กลุ่ม สมาชิก ๓,๑๖๙ ราย กลุ่มยุวเกษตรกร จำนวน ๖๔ กลุ่ม สมาชิก จำนวน ๑,๓๖๑ ราย กลุ่มส่งเสริมอาชีพการเกษตร จำนวน ๖๘ กลุ่ม ๙๙๓ ราย กลุ่มวิสาหกิจชุมชน จำนวน ๕๓๔ กลุ่ม อาสาสมัครเกษตรหมู่บ้าน จำนวน ๖๔๖ ราย และเกษตรหมู่บ้าน จำนวน ๑,๑๐๔ ราย

ตารางที่ ๓๙ ข้อมูลสถานภาพกลุ่มประจำปี ๒๕๖๗/๖๘

อำเภอ	กลุ่มแม่บ้านเกษตรกร		กลุ่มยุวเกษตรกร		กลุ่มส่งเสริมอาชีพการเกษตร		วิสาหกิจชุมชน/ เครือข่าย วิสาหกิจชุมชน	อาสาสมัคร เกษตร หมู่บ้าน	เกษตร หมู่บ้าน
	จำนวน กลุ่ม	สมาชิก (ราย)	จำนวน กลุ่ม	สมาชิก (ราย)	จำนวน กลุ่ม	สมาชิก (ราย)	จำนวนกลุ่ม	สมาชิก (ราย)	สมาชิก (ราย)
เมืองชลบุรี	๑๒	๑๖๑	๒	๒๕	๖	๗๗	๙๐	๘๒	๑๔๖
บ้านบึง	๑๒	๒๔๑	๔	๘๒	๖	๘๖	๕๗	๕๒	๙๖
บางละมุง	๘	๑๒๖	๖	๑๒๒	๖	๗๗	๓๘	๕๖	๑๐๒
พนัสนิคม	๖๒	๑,๒๒๒	๑๓	๒๑๔	๑๓	๒๑๗	๗๓	๑๘๕	๓๖๐
พานทอง	๒๖	๔๗๖	๕	๑๑๖	๑๐	๑๑๙	๓๑	๗๖	๑๒๕
ศรีราชา	๑๕	๒๔๑	๓	๖๐	๖	๘๙	๗๘	๕๖	๑๐๒
สัตหีบ	๑๐	๑๕๗	๓	๙๒	๕	๑๐๒	๕๔	๓๔	๔๕
หนองใหญ่	๑๔	๑๗๐	๑๑	๑๗๐	๕	๘๕	๓๐	๒๔	๓๒
บ่อทอง	๓๙	๒๘๔	๘	๒๙๓	๖	๗๐	๕๐	๔๗	๔๗
เกาะจันทร์	๘	๙๑	๘	๑๖๗	๕	๗๑	๒๘	๒๗	๓๘
เกาะสีชัง	๐	๐	๑	๒๐	๐	๐	๕	๗	๑๑
รวม	๒๐๖	๓,๑๖๙	๖๔	๑,๓๖๑	๖๘	๙๙๓	๕๓๔	๖๔๖	๑,๑๐๔

ที่มา : สำนักงานเกษตรจังหวัดชลบุรี

ข้อมูล ณ มิถุนายน ๒๕๖๘

กราฟแสดงจำนวนสมาชิกวิสาหกิจชุมชน

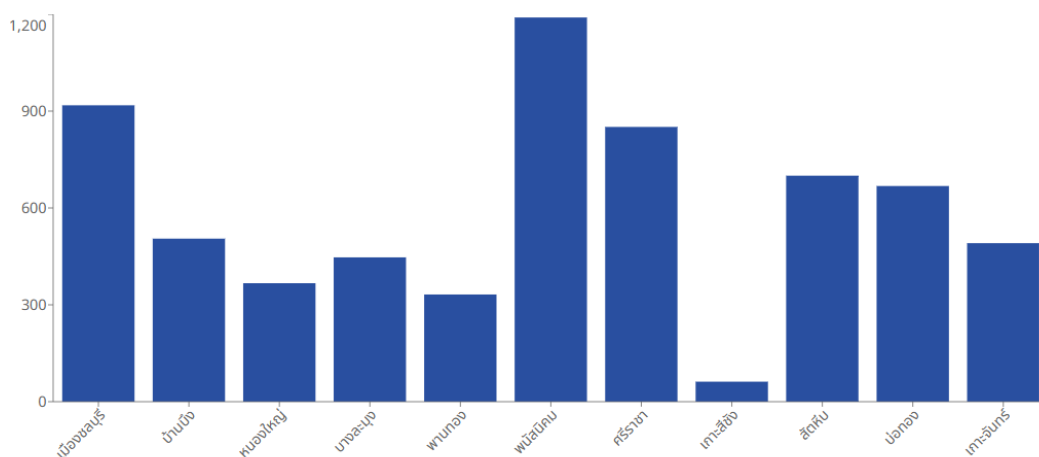

กราฟแสดงจำนวนสมาชิกวิสาหกิจชุมชน

๖.๓ อาสาสมัครเกษตรของจังหวัดชลบุรี

ปี ๒๕๖๘ จังหวัดชลบุรี มีอาสาสมัครเกษตร (อกษ.) รวม ๑๔ สาขา จากทั้งหมด ๑๖ สาขา เป็นจำนวน ๒,๐๒๖ ราย (ไม่นับซ้ำ) และมีอาสาสมัครเกษตรหมู่บ้าน (อกม.) จำนวน ๖๔๖ ราย

ตารางที่ ๔๐ อาสาสมัครเกษตรของจังหวัดชลบุรี

หน่วย : ราย

อำเภอ	ครู บัญชี	หมอ ดิน อาสา	ประมง อาสา	เศรษฐกิจ การเกษตร อาสา	ครู ยาง	อาสาสมัคร ปฏิรูปที่ดินเพื่อ เกษตรกรรม	อาสาสมัคร เกษตรและ สหกรณ์	อาสา ปศุสัตว์	อาสา ฝน หลวง	อาสาสมัคร สหกรณ์	อาสาสมัคร ชลประทาน	ชวาณา อาสา	เกษตร หมู่บ้าน	สารวัตร เกษตร อาสา	ใหม่ อาสา	Q อาสา	รวมสาขา (นับซ้ำ)	รวมบุคคล (ไม่นับซ้ำ)
เมืองชลบุรี	๘	๙๖	๑๑	๑	๐	๐	๐	๒	๑๑	๓	๓	๐	๑๔๖	๓	๐	๐	๒๘๔	๒๓๗
บ้านบึง	๒	๖๔	๒	๑	๑	๐	๐	๕	๘	๐	๑	๐	๙๖	๓๐	๐	๐	๒๑๐	๑๘๑
หนองใหญ่	๘	๓๑	๐	๑	๐	๕	๐	๓	๕	๐	๐	๐	๓๒	๕	๐	๐	๙๐	๗๘
บางละมุง	๑๓	๖๒	๓	๒	๐	๖	๐	๒	๔๘	๑๗	๐	๐	๑๐๒	๓๑	๐	๐	๒๘๖	๒๔๔
พานทอง	๓	๕๖	๗	๑	๐	๐	๐	๓	๑๐	๓	๕	๐	๑๒๕	๐	๐	๐	๒๑๓	๑๘๓
พนัสนิคม	๑๖	๑๙๙	๑๘	๑	๐	๑๓	๐	๖	๑๐	๓	๘	๑	๓๖๐	๔๒	๐	๐	๖๗๗	๕๙๐
ศรีราชา	๓	๗๘	๐	๑	๐	๐	๐	๕	๑๒	๑	๐	๐	๑๐๒	๒	๐	๐	๒๐๔	๑๗๗
เกาะสีชัง	๑	๐	๐	๑	๐	๐	๐	๑	๒	๐	๐	๐	๑๑	๐	๐	๐	๑๖	๑๕
สัตหีบ	๖	๔๑	๕	๑	๐	๐	๐	๔	๑๒	๒๕	๐	๐	๔๕	๒	๑	๐	๑๔๒	๑๑๘
บ่อทอง	๗	๕๓	๐	๑	๑	๑๘	๐	๘	๑๑	๒	๐	๐	๔๗	๐	๐	๐	๑๔๘	๑๒๔
เกาะจันทร์	๒	๒๙	๒	๑	๐	๑๔	๐	๒	๙	๐	๐	๐	๓๘	๑	๐	๐	๙๘	๗๙
รวมทั้งสิ้น	๖๙	๗๐๙	๔๘	๑๒	๒	๕๖	๐	๔๑	๑๓๘	๕๔	๑๗	๑	๑,๑๐๔	๑๑๖	๑	๐	๒,๓๖๘	๒,๐๒๖

ที่มา : สำนักงานเกษตรจังหวัดชลบุรี

ข้อมูล ณ มิถุนายน ๒๕๖๘

๖.๔ ศูนย์เรียนรู้การเพิ่มประสิทธิภาพการผลิตสินค้าเกษตร (ศพก.)

จังหวัดชลบุรีมีศูนย์เรียนรู้การเพิ่มประสิทธิภาพการผลิตสินค้าเกษตร (ศพก.) จำนวน ๑๑ ศูนย์ ดังนี้

๑. ศูนย์เรียนรู้การเพิ่มประสิทธิภาพการผลิตสินค้าเกษตร (ศพก.) อำเภอเมือง
๒. ศูนย์เรียนรู้การเพิ่มประสิทธิภาพการผลิตสินค้าเกษตร (ศพก.) อำเภอพานทอง
๓. ศูนย์เรียนรู้การเพิ่มประสิทธิภาพการผลิตสินค้าเกษตร (ศพก.) อำเภอบ้านบึง
๔. ศูนย์เรียนรู้การเพิ่มประสิทธิภาพการผลิตสินค้าเกษตร (ศพก.) อำเภอเกาะจันทร์
๕. ศูนย์เรียนรู้การเพิ่มประสิทธิภาพการผลิตสินค้าเกษตร (ศพก.) อำเภอพนัสนิคม
๖. ศูนย์เรียนรู้การเพิ่มประสิทธิภาพการผลิตสินค้าเกษตร (ศพก.) อำเภอบางละมุง
๗. ศูนย์เรียนรู้การเพิ่มประสิทธิภาพการผลิตสินค้าเกษตร (ศพก.) อำเภอศรีราชา
๘. ศูนย์เรียนรู้การเพิ่มประสิทธิภาพการผลิตสินค้าเกษตร (ศพก.) อำเภอปอทอง
๙. ศูนย์เรียนรู้การเพิ่มประสิทธิภาพการผลิตสินค้าเกษตร (ศพก.) อำเภอหนองใหญ่
๑๐. ศูนย์เรียนรู้การเพิ่มประสิทธิภาพการผลิตสินค้าเกษตร (ศพก.) อำเภอสัตหีบ
๑๑. ศูนย์เรียนรู้การเพิ่มประสิทธิภาพการผลิตสินค้าเกษตร (ศพก.) อำเภอเกาะสีชัง

ตารางที่ ๔๑ แหล่งเรียนรู้ด้านการเกษตรแยกตามประเภทการเกษตร ประจำปี ๒๕๖๗

ลำดับ	ชนิดสินค้า	สถานที่	อำเภอ
๑.	ข้าว	ศูนย์เรียนรู้การเพิ่มประสิทธิภาพการผลิตสินค้าเกษตร อำเภอบ้านบึง	บ้านบึง
๒.	ข้าว	ศูนย์เรียนรู้การเพิ่มประสิทธิภาพการผลิตสินค้าเกษตร อำเภอพนัสนิคม	พนัสนิคม
๓.	ข้าว	ศูนย์เรียนรู้การเพิ่มประสิทธิภาพการผลิตสินค้าเกษตร อำเภอพานทอง	พานทอง
๔.	พืชผัก	ศูนย์เรียนรู้การเพิ่มประสิทธิภาพการผลิตสินค้าเกษตร อำเภอสัตหีบ	สัตหีบ
๕.	พืชผัก	ศูนย์เรียนรู้การเพิ่มประสิทธิภาพการผลิตสินค้าเกษตร อำเภอเกาะสีชัง	เกาะสีชัง
๖.	มะพร้าว	ศูนย์เรียนรู้การเพิ่มประสิทธิภาพการผลิตสินค้าเกษตร อำเภอศรีราชา	ศรีราชา
๗.	มะพร้าว	ศูนย์เรียนรู้การเพิ่มประสิทธิภาพการผลิตสินค้าเกษตร อำเภอบางละมุง	บางละมุง
๘.	อ้อย	ศูนย์เรียนรู้การเพิ่มประสิทธิภาพการผลิตสินค้าเกษตร อำเภอปอทอง	ปอทอง
๙.	เกษตรผสมผสาน	ศูนย์เรียนรู้การเพิ่มประสิทธิภาพการผลิตสินค้าเกษตร อำเภอเกาะจันทร์	เกาะจันทร์
๑๐.	เกษตรผสมผสาน	ศูนย์เรียนรู้การเพิ่มประสิทธิภาพการผลิตสินค้าเกษตร อำเภอหนองใหญ่	หนองใหญ่
๑๑.	เกษตรผสมผสาน	ศูนย์เรียนรู้การเพิ่มประสิทธิภาพการผลิตสินค้าเกษตร อำเภอเมืองชลบุรี	เมืองชลบุรี

ที่มา : สำนักงานเกษตรจังหวัดชลบุรี

ข้อมูล ณ มิถุนายน ๒๕๖๘

ตารางที่ ๔๒ ข้อมูลศูนย์เรียนรู้การเพิ่มประสิทธิภาพการผลิตสินค้าเกษตร (ศพก.) จังหวัดชลบุรี

ลำดับ	เกษตรกรต้นแบบ		ที่ตั้งศูนย์			สินค้าหลัก	จุดเด่นของศูนย์	เจ้าหน้าที่ตำบล	
	ชื่อ - สกุล	เบอร์โทรศัพท์	หมู่ที่	ตำบล	อำเภอ			ชื่อ - สกุล	เบอร์โทรศัพท์
๑	นายธนนท์ ตั้งประกอบ	๐๘๑-๓๗๗-๓๙๖๙	๔	ห้วยกะปิ	เมืองชลบุรี	เกษตรผสมผสาน	การทำเกษตรผสมผสาน	นางสาวแพรวพรรณ เชื้อศิริถาวร	๐๙๗-๙๕๓-๒๙๖๖
๒	นางเพ็ญจิต แสงสว่าง	๐๘๙-๘๓๓-๗๔๓๓	๑	หนองบอนแดง	บ้านบึง	ข้าว	การผลิตข้าวครบวงจร	นายไพโรจน์ ประรัมย์	๐๙๘-๕๕๐-๒๙๑๐
๓	นายคุณากร มังธีรวัชร	๐๘๙-๙๙๑-๒๒๑๐	๒	คลองพลู	หนองใหญ่	เกษตรผสมผสาน	เกษตรผสมผสานการท่องเที่ยวเชิงเกษตรและแหล่งเรียนรู้ โคกหนองนาโมเดล	นางอริศรา เลิศกำลังทรัพย์	๐๖๕-๙๕๐-๖๗๓๓
๔	นายวิชาญ บำรุงยา	๐๖๔-๒๘๒-๖๓๕๑	๑	โป่ง	บางละมุง	มะพร้าว	๑. การทำน้ำหมักชีวภาพมูลสุกร ๒. การทำกับดัก กอถ่อด้วงแรด ดึงวงงมะพร้าว	นางสาวจิราพร วิทาโน	๐๖๓-๙๙๒-๔๓๕๙
๕	นายศุภกิจ รักษาญาติ	๐๘๗-๐๒๐-๓๐๐๐	๔	หนองหงษ์	พานทอง	ข้าว	การลดต้นทุนการผลิตข้าว	นายตรงฤทธิ์ แก้วรุ่งเรือง	๐๘๙-๙๘๗-๒๙๑๒
๖	นายอนันต์ หาซิด	๐๖๕-๐๕๙-๖๓๖๙	๔	หมอนนาง	พนัสนิคม	ข้าว	การทำเกษตรแบบผสมผสาน	นางสาวสาธิตี โพธิ์คีรี	๐๘๗-๓๕๙-๖๗๔๙
๗	นางจิงใจ เตชะมา	๐๘๑-๗๑๐-๒๓๕๗	๕	บางพระ	ศรีราชา	มะพร้าว	การผลิตและขยายแตนเบียนบราคอนเพื่อป้องกันกำจัดหนอน หัวด้ามะพร้าว	นายสุรเชษฐ์ สิมรัมย์	๐๘๖-๘๓๙-๖๔๕๙
๘	นายสุรเชษฐ์ ทองจันทร์	๐๘๑-๒๙๕-๖๙๖๘	๒	ท่าหลวง	เกาะสีชัง	พืชผัก	ปลูกผักใช้น้ำน้อย	นางธัญญลักษณ์ เตชะกระโทก	๐๙๙-๖๑๓-๕๖๗๙
๙	นายสกนธ์ นพรเกตุ ประธาน	๐๘๕-๐๙๑-๐๗๔๐	๖	พลูดาวหลวง	สัตหีบ	พืชผัก	๑. การลดต้นทุนการผลิตพืชผัก ๒. การใช้ระบบสูบน้ำโซล่าเซลล์	นางสาวปัจจกวี รังสิโย	๐๘๐-๐๕๕-๗๐๒๘
๑๐	นายดิเรก แซ่ฮ้อ	๐๘๓-๑๒๑-๘๘๑๑	๖	วัดสุวรรณ	บ่อทอง	อ้อยโรงงาน	๑. เทคโนโลยีการผลิตอ้อย การทำปุ๋ยเพื่อลดต้นทุนการผลิต ๒. เทคโนโลยีการเก็บเกี่ยว (รถตัดอ้อย)	นางสาวอมรรัตน์ ผาสุข	๐๘๙-๒๔๕-๑๙๓๙
๑๑	นายสมศักดิ์ คุ้มดำ	๐๙๒-๘๖๕-๙๕๙๔	๙	ท่าบุญมี	เกาะจันทร์	เกษตรผสมผสาน	๑. การลดต้นทุนการผลิตพืช ๒. การผลิตปุ๋ยหมัก	นางสาวเบญจรัตน์ คนบาง	๐๙๕-๗๙๖-๓๒๓๘

ที่มา : สำนักงานเกษตรจังหวัดชลบุรี

ข้อมูล ณ มิถุนายน ๒๕๖๘

จังหวัดชลบุรีมีศูนย์เครือข่ายของ ศพก. ทุกอำเภอ จำนวน ๑๙๑ ศูนย์ ดังนี้

ตารางที่ ๔๓ ศูนย์เครือข่าย ของ ศพก. ทุกอำเภอ จังหวัดชลบุรี

ที่	ชื่อศูนย์เครือข่าย	ที่อยู่			ชื่อเกษตรกร
		หมู่ที่	ตำบล	อำเภอ	
๑	ศูนย์เรียนรู้ด้านพลังงานแสงอาทิตย์	๑	เกาะจันทร์	เกาะจันทร์	นายศตวรรษ เทียนเห็ด
๒	ศูนย์การทำเกษตรแบบผสมผสาน	๑๑	เกาะจันทร์	เกาะจันทร์	นางจิราทิพย์ แก้วงาม
๓	ศูนย์เรียนรู้การเพิ่มประสิทธิภาพการใช้น้ำในระดับไร่นา	๑๑	เกาะจันทร์	เกาะจันทร์	นายสมศักดิ์ สมานราษฎร์
๔	ศูนย์การผลิตสับปะรด	๑๒	เกาะจันทร์	เกาะจันทร์	นายทัศนีย์ สุภมาตย์
๕	ศูนย์การแปรรูปผลผลิตทางการเกษตร/ การปลูกผักปลอดภัย/การทำเกษตรแบบผสมผสาน	๒	เกาะจันทร์	เกาะจันทร์	นางชุตตา แนนหนา
๖	ศูนย์เรียนรู้เศรษฐกิจพอเพียงบ้านเจ็ดเนิน	๔	เกาะจันทร์	เกาะจันทร์	นางสมทรง อุดมทรัพย์
๗	ศูนย์เรียนรู้เรื่อง ไม้ผล (ขนุน)	๔	เกาะจันทร์	เกาะจันทร์	นางจินตนา ธนาคุณอวิวัฒน์
๘	ศูนย์จัดการศัตรูพืชชุมชน (ศจช.) หมู่ ๔ ตำบลเกาะจันทร์	๔	เกาะจันทร์	เกาะจันทร์	นายสมพงษ์ กลิ่นดี
๙	ชมรมคนรักเห็ด	๙	เกาะจันทร์	เกาะจันทร์	นางสาวจิตติราย อูมา
๑๐	ศูนย์การทำเกษตรผสมผสาน	๑๐	ท่าบุญมี	เกาะจันทร์	นายละมัย เณรแพง
๑๑	ศูนย์การทำเกษตรทฤษฎีใหม่	๑๐	ท่าบุญมี	เกาะจันทร์	นางสาวสมสิน เล้าสุวรรณ
๑๒	ศูนย์เรียนรู้ด้านพืชไร่ และเครื่องจักรกล	๑๒	ท่าบุญมี	เกาะจันทร์	นายชวการ ช่องชลธาร
๑๓	ศูนย์การจัดทำบัญชี/การจัดทำสหกรณ์	๕	ท่าบุญมี	เกาะจันทร์	นายเทวินทร์ นันทชัยสิริกุล
๑๔	ศูนย์เครือข่ายการเลี้ยงสัตว์ (แพะ)	๖	ท่าบุญมี	เกาะจันทร์	นายจตุรงค์ ฉิมพัด
๑๕	ศูนย์จัดการดินและปุ๋ยชุมชนตำบลท่าบุญมี	๗	ท่าบุญมี	เกาะจันทร์	นางสมยง ธนากรรุ่งโรจน์
๑๖	ศูนย์จัดการศัตรูพืชชุมชนตำบลท่าบุญมี	๘	ท่าบุญมี	เกาะจันทร์	นายสิทธิชัย นุชพันธ์
๑๗	ศูนย์การปลูกพืชไร่	๘	ท่าบุญมี	เกาะจันทร์	นายมงคล เหลืองอ่อน
๑๘	ศูนย์จัดการศัตรูพืชชุมชน (ศจช.)		ท่าเววงษ์	เกาะสีชัง	นายสุรเชษฐ์ ทองจันทร์
๑๙	ศูนย์ฝึกอบรมอาชีพวัดถ้ำยายปริก	๒	ท่าเววงษ์	เกาะสีชัง	นางสาววรรณภา วาพบ
๒๐	ศูนย์เรียนรู้เศรษฐกิจพอเพียง	๒	ท่าเววงษ์	เกาะสีชัง	นายประดิษฐ์ ศรีประเสริฐ
๒๑	วิสาหกิจชุมชนเกาะสีชังโฮมสเตย์	๓	ท่าเววงษ์	เกาะสีชัง	นางสาวพวลีย์ พรหมฤทธิ์
๒๒	แปลงเรียนรู้เกษตรทฤษฎีใหม่	๑	เกษตรสุวรรณ	บ่อทอง	นางพัทยา ลูกสอาด
๒๓	กลุ่มผู้ปลูกสับปะรดบ่อทอง	๓	เกษตรสุวรรณ	บ่อทอง	นายวันชัย เมธาปัญญารักษ์
๒๔	กลุ่มแปลงใหญ่สับปะรดอำเภอบ่อทอง	๓	เกษตรสุวรรณ	บ่อทอง	นายบุญธรรม บัวประดิษฐ์
๒๕	กลุ่มวิสาหกิจชุมชนกลุ่มสับปะรดอ่างกระพงค์	๓	เกษตรสุวรรณ	บ่อทอง	นายอาทิตย์ สีเหลือง
๒๖	ศูนย์เรียนรู้เศรษฐกิจพอเพียงชุมชนบ้านบึงเจริญ	๔	เกษตรสุวรรณ	บ่อทอง	นายปรีชา แข็งแรง
๒๗	กลุ่มแปลงใหญ่ปาล์มน้ำมัน (ต.เกษตรสุวรรณ, ต.พลวงทองทอง)	๖	เกษตรสุวรรณ	บ่อทอง	นายสำรวย อ่ำพรเวช
๒๘	กลุ่มวิสาหกิจชุมชนส่งเสริมอาชีพการเพาะเห็ด และแปรรูปเห็ด	๖	เกษตรสุวรรณ	บ่อทอง	นางสาวสรินภรณ์ เกษตรมงคลชัย
๒๙	ศูนย์จัดการศัตรูพืชชุมชนตำบลธาตุทอง	๕	ธาตุทอง	บ่อทอง	นางพิสมัย โรจน์สุวรรณชัย

ที่	ชื่อศูนย์เครือข่าย	ที่อยู่			ชื่อเกษตรกร
		หมู่ที่	ตำบล	อำเภอ	
๓๐	กลุ่มวิสาหกิจชุมชนกลุ่มแปรรูปน้ำพริกแกงคลองมือไทร	๕	ธาตุทอง	บ่อทอง	นางอุไร สุขสว่าง
๓๑	ศูนย์เรียนรู้เศรษฐกิจพอเพียงชุมชน	๗	ธาตุทอง	บ่อทอง	นายประกอบ อยู่เย็น
๓๒	กลุ่มวิสาหกิจชุมชนสมุนไพรบ้านอมพนม	๑	บ่อทอง	บ่อทอง	นางปณิตา พันธุ์สินิท
๓๓	ศูนย์เรียนรู้เศรษฐกิจพอเพียงชุมชนบ้านหนองจระเข้	๔	บ่อทอง	บ่อทอง	นายอนิรุทธิ์ ศรีสมุทร
๓๔	กลุ่มแปลงใหญ่ปาล์มน้ำมันตำบลบ่อทอง	๘	บ่อทอง	บ่อทอง	นางอัญชลี โชคชัยชำนาญกิจ
๓๕	กลุ่มวิสาหกิจชุมชนบ้านคลองใหญ่คนรักข้าว	๘	บ่อทอง	บ่อทอง	นางอัญชลี โชคชัยชำนาญกิจ
๓๖	กลุ่มวิสาหกิจชุมชนกลุ่มผู้เลี้ยงแพะพลวงทอง	๑	พลวงทอง	บ่อทอง	นายราเชน มะลิวัลย์
๓๗	กลุ่มแปลงใหญ่ทุเรียนตำบลพลวงทอง	๒	พลวงทอง	บ่อทอง	นายวันชัย พานทอง
๓๘	ศูนย์เรียนรู้นิคมเศรษฐกิจพอเพียง	๔	พลวงทอง	บ่อทอง	นายตระกูล สว่างอารมย์
๓๙	ศูนย์จัดการดินปุ๋ยชุมชนตำบลวัดสุวรรณ	๔	วัดสุวรรณ	บ่อทอง	นายรักชาติ กลางนอก
๔๐	ศูนย์เรียนรู้เศรษฐกิจพอเพียงชุมชนบ้านทุ่งน้อย	๔	วัดสุวรรณ	บ่อทอง	นายรักชาติ กลางนอก
๔๑	กลุ่มวิสาหกิจชุมชนกลุ่มผ้าบาติกบ้านทุ่งน้อย	๔	วัดสุวรรณ	บ่อทอง	นางจันทร์พร อาริวัฒน์
๔๒	กลุ่มแปลงใหญ่มันสำปะหลังอำเภอบ่อทอง	๖	วัดสุวรรณ	บ่อทอง	นายอนุชา อ่อนหล้า
๔๓	Patch's garden and Malila café	๑	เขาไม้แก้ว	บางละมุง	นางสาวพัชรีพร พ่วงอ่อน
๔๔	ศูนย์จัดการดินปุ๋ยชุมชนตำบลเขาไม้แก้ว	๓	เขาไม้แก้ว	บางละมุง	นายสุเทพ สุขน้อย
๔๕	กลุ่มส่งเสริมการผลิตมันสำปะหลัง	๓	เขาไม้แก้ว	บางละมุง	นายสุวรรณ เมืองกลิ่น
๔๖	ศูนย์เรียนรู้การเพิ่มประสิทธิภาพการผลิตสับปะรด ตำบลเขาไม้แก้ว	๔	เขาไม้แก้ว	บางละมุง	นายแดง มีกลิ่น
๔๗	ศูนย์เรียนรู้เศรษฐกิจพอเพียงรักฟาร์มตามรอยพ่อ	๕	เขาไม้แก้ว	บางละมุง	นางเพ็ญจิตร ศรีเสวกร์
๔๘	ศูนย์เรียนรู้เกษตรพอเพียงตำบลตะเคียนเตี้ย	๑	ตะเคียนเตี้ย	บางละมุง	นายประวิทย์ ประกอบธรรม
๔๙	ศูนย์เรียนรู้ประมงพื้นบ้านต้นแบบ	๓	บางละมุง	บางละมุง	นายมานิช ทรงโยธิน
๕๐	ศูนย์เรียนรู้การปลูกพืชปลอดภัยตามแนวเศรษฐกิจ พอเพียงบ้านบางละมุงฝั่งธน	๔	บางละมุง	บางละมุง	นางสาวปารณีย์ ศรีบุญมา
๕๑	กลุ่มแม่บ้านเกษตรกรชุมชนบ้านนาใหม่	๖	บางละมุง	บางละมุง	นางสุนิสา รัตนวงศ์
๕๒	ศูนย์เรียนรู้เศรษฐกิจพอเพียง เพื่อสร้างรายได้ ให้แก่ชุมชนอย่างยั่งยืน	๗	บางละมุง	บางละมุง	นางละไม บัวเกล้า
๕๓	ศูนย์จัดการศัตรูพืชชุมชนตำบลโป่ง	๑	โป่ง	บางละมุง	นายวิชาญ บำรุงยา
๕๔	ศูนย์การเรียนรู้ทฤษฎีใหม่ตำบลโป่ง	๑	โป่ง	บางละมุง	นายธงชัย หมอยาไทย
๕๕	ศูนย์เรียนรู้การเพิ่มประสิทธิภาพการผลิตสับปะรด ตำบลโป่ง	๖	โป่ง	บางละมุง	นายสุวิทย์ ภิรมย์พลัด
๕๖	กลุ่มแม่บ้านเกษตรกรตำบลหนองปรือ	๑	หนองปรือ	บางละมุง	นางสาวณัฐณัฐ บัวเจริญ
๕๗	ศูนย์เรียนรู้การผลิตมะพร้าวที่มีลักษณะอัตลักษณ์ ของท้องถิ่น	๔	หนองปลาไหล	บางละมุง	นางสาวนราภรณ์ หมอชาติ
๕๘	ศูนย์จัดการศัตรูพืชชุมชนตำบลห้วยใหญ่	๑๑	ห้วยใหญ่	บางละมุง	นางสาวสุพิศ ประพันธ์
๕๙	ศูนย์เรียนรู้การปลูกและแปรรูปห้วยยม่อมตำบลห้วยใหญ่	๑๑	ห้วยใหญ่	บางละมุง	นางดวงพรรณ ทองทรัพย์

ที่	ชื่อศูนย์เครือข่าย	ที่อยู่			ชื่อเกษตรกร
		หมู่ที่	ตำบล	อำเภอ	
๖๐	ศูนย์เรียนรู้การปลูกมังคุดมาตรฐาน GAP	๑๑	ห้วยใหญ่	บางละมุง	นางสาวปวีณา สุภาพล
๖๑	กลุ่มส่งเสริมการผลิตสับปะรด	๑๓	ห้วยใหญ่	บางละมุง	นายบุญทรัพย์ มานะมั่ง ประเสริฐ
๖๒	ศูนย์เรียนรู้การเพิ่มประสิทธิภาพการผลิตมันสำปะหลัง ตำบลห้วยใหญ่	๕	ห้วยใหญ่	บางละมุง	นางสาวสายสุณี พุดตาลดง
๖๓	กลุ่มเลี้ยงกบเพื่อการเรียนรู้มุ่งสู่อาชีพที่ยั่งยืน	๖	คลองก้ว	บ้านบึง	นางสุพรรณนัท สุโมตะยะกุล
๖๔	ศูนย์เรียนรู้เศรษฐกิจพอเพียง	๑	บ้านบึง	บ้านบึง	นายเฉลิมพล สถาวร
๖๕	วิสาหกิจชุมชน organics greenhouse	๑	บ้านบึง	บ้านบึง	นางสมหมาย สถาวร
๖๖	วิสาหกิจชุมชน บ้านบึงพัฒนา	๔	บ้านบึง	บ้านบึง	นางสาวนิภาพร ศรีลาจารย์
๖๗	ศูนย์จัดการดินปุ๋ยชุมชน ตำบลมาบไผ่	๕	มาบไผ่	บ้านบึง	นางบุศรินทร์ จรุงพัฒน์ภณท์
๖๘	กลุ่มวิสาหกิจชุมชนเพาะเห็ดฟางบ้านเกาะไม้แหลม	๖	มาบไผ่	บ้านบึง	นายกิตติศักดิ์ สมวงศ์
๖๙	กลุ่มปลูกผักบ้านโป่ง	๑	หนองขี้ซาก	บ้านบึง	นายพรณรงค์ ธนธีรพร
๗๐	ศูนย์จัดการศัตรูพืชชุมชน ต.หนองบอนแดง	๓	หนองบอนแดง	บ้านบึง	นายนันท์ศักดิ์ สุขญาติ
๗๑	กลุ่มวิสาหกิจชุมชนบ้านหนองยาง หนองหญ้าปล้อง	๓	หนองบอนแดง	บ้านบึง	นายยุทธศักดิ์ บำเพ็ญจรศักดิ์
๗๒	กลุ่มเกษตรกรผู้ปลูกผักบ้านวังน้ำดำ	๔	หนองบอนแดง	บ้านบึง	นางขวัญเรือน นูแป
๗๓	ศูนย์เรียนรู้เศรษฐกิจพอเพียงแบบผสมผสาน	๔	หนองบอนแดง	บ้านบึง	นายวิทยา คำจับ
๗๔	กลุ่มแม่บ้านเกษตรกร	๖	หนองบอนแดง	บ้านบึง	นางปวีณา วิถีธรรม
๗๕	กลุ่มผู้ผลิตสับปะรด	๒	หนองไผ่แก้ว	บ้านบึง	นางซัลฟา ศรีสะอาด
๗๖	ศูนย์จัดการศัตรูพืชชุมชน ตำบลหนองอิรุณ		หนองอิรุณ	บ้านบึง	นางสาวสุกญา อัครทรัพย์
๗๗	กลุ่มเกษตรกรทฤษฎีใหม่แบบยั่งยืน	๑๐	หนองอิรุณ	บ้านบึง	นายเริงศักดิ์ ขุนอินทอง
๗๘	วิสาหกิจชุมชน ส่งเสริมเกษตรอินทรีย์บ้านบึง	๒	หนองอิรุณ	บ้านบึง	นายสำเร็จ ศรีอนุตร
๗๙	กลุ่มส่งเสริมการผลิตอ้อย (แปลงใหญ่)	๓	หนองอิรุณ	บ้านบึง	นายมานิตย์ อาชีพเจริญพร
๘๐	กลุ่มวิสาหกิจชุมชนบ้านเพาะรัก	๕	หนองอิรุณ	บ้านบึง	นางพิชญา อินทชิต
๘๑	กลุ่มวิสาหกิจส่งเสริมและพัฒนาอาชีพบ้านตาลดำ	๕	หนองอิรุณ	บ้านบึง	นางพิมพ์พิชา เกตุงาม
๘๒	ศูนย์เรียนรู้การจัดการด้านประมง	๖	ท่าข้าม	พนัสนิคม	นางสาวนุชจรี บุญมี
๘๓	สวนปราณี	๑	นามะตูม	พนัสนิคม	นางปราณี กริชโบลสกี
๘๔	ศูนย์เรียนรู้เศรษฐกิจพอเพียงตำบลนามะตูม	๓	นามะตูม	พนัสนิคม	นางรัฐพร สิงห์ทอง
๘๕	ศูนย์เรียนรู้เศรษฐกิจพอเพียงสวนช่างใหญ่ผักกูด	๔	นามะตูม	พนัสนิคม	นางสาวจิรนันต์ หงษา
๘๖	บ้านสวนไม้หัวดอกสวย	๑	นาเริก	พนัสนิคม	นางสาวบุญญา จุลศิริวัฒนวงศ์
๘๗	ศูนย์จัดการดินปุ๋ยชุมชนตำบลนาเริก	๑๑	นาเริก	พนัสนิคม	นายสมภพ เจริญภูวนินทร์
๘๘	แปลงใหญ่ข้าวตำบลนาวังหิน	๑	นาวังหิน	พนัสนิคม	นายขวลิต ชัยงาม
๘๙	ศูนย์เรียนรู้เศรษฐกิจพอเพียงเกษตรธรรมชาติ	๔	นาวังหิน	พนัสนิคม	นางอุไร กันทะคำ
๙๐	สวนไกรสีห์	๗	บ้านเข็ด	พนัสนิคม	นายไพโรจน์ ไกรสีห์
๙๑	ศูนย์เรียนรู้เศรษฐกิจพอเพียงคลองหลวง	๖	ไร่หลักทอง	พนัสนิคม	นายสมรักษ์ คำวงษ์

ที่	ชื่อศูนย์เครือข่าย	ที่อยู่			ชื่อเกษตรกร
		หมู่ที่	ตำบล	อำเภอ	
๙๒	ศูนย์จัดการดินปุ๋ยชุมชนตำบลวัดโบสถ์	๓	วัดโบสถ์	พนัสนิคม	นายดำรงค์ สุกใส
๙๓	ศูนย์เรียนรู้เศรษฐกิจพอเพียงตำบลวัดหลวง (ครุหลาน)	๓	วัดหลวง	พนัสนิคม	นางอุทัยวรรณ พิทยาคุณ
๙๔	สวนประกายชาติ	๔	วัดหลวง	พนัสนิคม	นายธนาชาติ วุฒิพัฒน์พงศ์
๙๕	สวนทรัพย์ไพบูลย์	๑	สระสีเหลียม	พนัสนิคม	นายไพบูลย์ ทาทรัพย์
๙๖	ศูนย์จัดการศัตรูพืชชุมชนตำบลสระสีเหลียม	๔	สระสีเหลียม	พนัสนิคม	นางประไพ น่วมนคร
๙๗	ศูนย์จัดการศัตรูพืชชุมชนตำบลหนองขยาด	๑	หนองขยาด	พนัสนิคม	นางลำไย ชาประเสริฐ
๙๘	ศูนย์เรียนรู้เศรษฐกิจพอเพียงบ้านหนองเซ่ง	๑๐	หนองปรือ	พนัสนิคม	นายวิชัย ก้านบัว
๙๙	ศูนย์เรียนรู้การปลูกผักไฮโดรโปนิกส์น้ำนิ่ง	๙	หนองปรือ	พนัสนิคม	นางยุพิน อนันตกุล
๑๐๐	แปลงใหญ่ไม้ผล (ขนุน) ตำบลหนองเหียง	๑๒	หนองเหียง	พนัสนิคม	นายสมจิตร พรหมมะเสน
๑๐๑	ศูนย์ข้าวชุมชนตำบลหนองเหียง	๔	หนองเหียง	พนัสนิคม	นางชุตินันท์ ผ่องแผ้ว
๑๐๒	ศูนย์เรียนรู้เศรษฐกิจพอเพียง	๘	หนองเหียง	พนัสนิคม	นายทำนถ์ แซ่ลี
๑๐๓	ศูนย์เรียนรู้ด้านการตลาด	๔	หมอนนาง	พนัสนิคม	นายกิตติศักดิ์ คำชู
๑๐๔	ศูนย์จัดการศัตรูพืชชุมชนตำบลหัวถนน	๙	หัวถนน	พนัสนิคม	นายบุญส่ง ประสาททอง
๑๐๕	ศูนย์เรียนรู้การปลูกผักระบบไฮโดรโปนิกส์	๙	หัวถนน	พนัสนิคม	นายเจริญชัย เหลืองอ่อน
๑๐๖	แปลงใหญ่ปลานิล ตำบลเกาะลอย อำเภอพานทอง จังหวัดชลบุรี	๔	เกาะลอย	พานทอง	นายตะวัน มีสอาด
๑๐๗	กลุ่มแม่บ้านเกษตรกรตลาดควาย	๕	เกาะลอย	พานทอง	นางสาวปทุมณา สุขอยู่
๑๐๘	วิสาหกิจชุมชนแปรรูปผลิตภัณฑ์ปลา	๕	โคกขี้หนอน	พานทอง	นางจันทนา สุขถาวร
๑๐๙	วิสาหกิจชุมชนกล้วยมันสมุนไพรกลุ่มแม่บ้านไผ่สีทอง	๕	โคกขี้หนอน	พานทอง	นางอานวย นพสมบูรณ์
๑๑๐	วิสาหกิจชุมชนกลุ่มแม่บ้านเกษตรกรบ้านเนินตาพูน	๗	บางนาง	พานทอง	นางถาวร สมจิตต์
๑๑๑	วิสาหกิจชุมชนบ้านหนองสองห้อง	๒	บางหัก	พานทอง	นายอนันต์ ไม้งาม
๑๑๒	วิสาหกิจชุมชนชมรมผู้เลี้ยงสัตว์น้ำบางหัก	๒	บางหัก	พานทอง	นายพรชัย บัวประดิษฐ์
๑๑๓	ศูนย์เรียนรู้เกษตรทฤษฎีใหม่	๑๐	มาบโป่ง	พานทอง	นายมนตรี เรืองศรี
๑๑๔	ศูนย์จัดการดินปุ๋ยชุมชนตำบลมาบโป่ง	๔	มาบโป่ง	พานทอง	จำสิบัติรสเทพ คุ่มพงษ์
๑๑๕	วิสาหกิจชุมชนบ้านอ้อมแก้ว ตำบลมาบโป่ง	๙	มาบโป่ง	พานทอง	นางเสงี่ยม รุ่งเรือง
๑๑๖	วิสาหกิจชุมชนชมรมพุ่มสมุนไพรแม่บ้านพัฒนาหนองตำลึง	๖	หนองตำลึง	พานทอง	นางพิมพ์ร วุฒิปัญญารัตน์กุล
๑๑๗	ศูนย์จัดการศัตรูพืชชุมชนตำบลหนองตำลึง	๘	หนองตำลึง	พานทอง	นายไชยา สงวนพงษ์
๑๑๘	วิสาหกิจชุมชนบ้านโป่งตามหนองหงษ์	๑	หนองหงษ์	พานทอง	นายพนม ปุชิตวารโชติ
๑๑๙	ศูนย์จัดการศัตรูพืชชุมชนตำบลหนองหงษ์	๔	หนองหงษ์	พานทอง	นายมานพ หนูยงค์
๑๒๐	ศูนย์เรียนรู้เกษตรผสมผสาน	๔	หนองหงษ์	พานทอง	นายสมศักดิ์ เผื่อแผ้ว
๑๒๑	ศูนย์เรียนรู้เศรษฐกิจพอเพียง	๖	หนองหงษ์	พานทอง	นายสมบัติ กาญจนนา
๑๒๒	วิสาหกิจชุมชนภูมิปัญญาชายฝั่งทะเลตำบลคลองตำหรุ	๔	คลองตำหรุ	เมืองชลบุรี	นายศักดิ์ศรี ดิษฐ์คล้าย
๑๒๓	ศูนย์เรียนรู้ดินปลูกชีวภาพวินตาฟาร์ม	๗	นาป่า	เมืองชลบุรี	นางนันทพร ศักดิ์นทีธร
๑๒๔	วิสาหกิจชุมชนแม่บ้านเกษตรกรตำบลบ้านปึก	๑	บ้านปึก	เมืองชลบุรี	นายนคร วรรณัน
๑๒๕	ศูนย์เรียนรู้เกษตรทฤษฎีใหม่ตำบลบ้านสวน	๒	บ้านสวน	เมืองชลบุรี	นายโอสถ เสมอกิจ

ที่	ชื่อศูนย์เครือข่าย	ที่อยู่			ชื่อเกษตรกร
		หมู่ที่	ตำบล	อำเภอ	
๑๒๖	ศูนย์จัดการศัตรูพืชชุมชนตำบลสำนักบก	๒	สำนักบก	เมืองชลบุรี	นายธานินทร์ แซ่เตียว
๑๒๗	ศูนย์เรียนรู้เศรษฐกิจพอเพียงตำบลเสม็ด	๖	เสม็ด	เมืองชลบุรี	นายสมชาย สุดสวัสดิ์
๑๒๘	ศูนย์เรียนรู้การจัดการฝรั่งอย่างยั่งยืนตำบลหนองข้างคอก	๕	หนองข้างคอก	เมืองชลบุรี	นายคุณทล เชนสุนทร
๑๒๙	ศูนย์เรียนรู้การผลิตสารชีวภัณฑ์แปลงใหญ่ฝรั่งหนองข้างคอก	๖	หนองข้างคอก	เมืองชลบุรี	นายอนันต์ ภูเขา
๑๓๐	ศูนย์เรียนรู้การจัดการไม้ดอกไม้ประดับ	๗	หนองข้างคอก	เมืองชลบุรี	นายกันตภณ อินทรมงคล
๑๓๑	ศูนย์เรียนรู้เศรษฐกิจพอเพียง เรื่อง ผักปลอดสารพิษ	๗	หนองรี	เมืองชลบุรี	นายสมเกียรติ ประเสริฐ
๑๓๒	ศูนย์จัดการดินปุ๋ยชุมชนตำบลหนองรี	๗	หนองรี	เมืองชลบุรี	นางจันทน์ก้อง เนื่องจันทน์
๑๓๓	ศูนย์จัดการศัตรูพืชชุมชนตำบลหนองรี	๗	หนองรี	เมืองชลบุรี	นางจันทน์ก้อง เนื่องจันทน์
๑๓๔	ศูนย์เรียนรู้เกษตรอินทรีย์ ดินดีฟาร์ม	๙	หนองรี	เมืองชลบุรี	นางสาวอัญชลี เกตุจรุง
๑๓๕	วิสาหกิจชุมชนบ้านกอเห็ด	๒	ห้วยกะปิ	เมืองชลบุรี	นางกัญต์ดารัตน์ มหัทธนะ
๑๓๖	ศูนย์เรียนรู้แนวเกษตรเศรษฐกิจพอเพียง	๒	ห้วยกะปิ	เมืองชลบุรี	นางนิดาพัฒน์ สุทธิพงษ์
๑๓๗	ศูนย์เรียนรู้ทำฟาร์มดี	๔	ห้วยกะปิ	เมืองชลบุรี	นายศฤงคาร ตั้งประกอบ
๑๓๘	ศูนย์เรียนรู้อรุณฟาร์มวิลเลจ	๕	ห้วยกะปิ	เมืองชลบุรี	นายธนัท อรุณัญญะ
๑๓๙	ศูนย์เรียนรู้บ้านเห็ดขอนแก่นสุทธิพงษ์	๖	ห้วยกะปิ	เมืองชลบุรี	นายสุทธิพงษ์ อินตะวงค์
๑๔๐	วิสาหกิจชุมชนคนทำเห็ด เห็ดแปรรูป	๗	ห้วยกะปิ	เมืองชลบุรี	นายสายชล สุวรรณโชติกร
๑๔๑	ศูนย์เรียนรู้เกษตร AB ฟาร์ม	-	เหมือง	เมืองชลบุรี	นายคทาวิฑูร์ ปั้นปรานค์
๑๔๒	ศูนย์จัดการศัตรูพืชชุมชนตำบลเขาคันทรง	๑	เขาคันทรง	ศรีราชา	นายนิคม มหาสุวรรณ
๑๔๓	กลุ่มแม่บ้านเกษตรกรสุรศักดิ์	๕	เขาคันทรง	ศรีราชา	นางกมลทิพย์ รุ่งศิริเอกวัฒน์
๑๔๔	ศูนย์จัดการดินปุ๋ยชุมชนตำบลเขาคันทรง	๖	เขาคันทรง	ศรีราชา	นายสุริยะ เสี่ยงสังข์
๑๔๕	กลุ่มแม่บ้านเกษตรกรเนินกระบก	๕	บ่อวิน	ศรีราชา	นางสัมพันธ์ ทองวิเชียร
๑๔๖	กลุ่มผู้ปลูกสับปะรด ตำบลบางพระ	๑๒	บางพระ	ศรีราชา	นายวีระ สาเกตทอง
๑๔๗	ศูนย์จัดการศัตรูพืชชุมชน ตำบลบางพระ	๕	บางพระ	ศรีราชา	นางจิงใจ เตชะมา
๑๔๘	แปลงใหญ่มันสำปะหลังตำบลบางพระ สุรศักดิ์ บึง	๕	บางพระ	ศรีราชา	นายวีระ สาเกตทอง
๑๔๙	ศูนย์เรียนรู้เศรษฐกิจพอเพียงสวนดอกบัวบางพระ	๖	บางพระ	ศรีราชา	นายธนศ เคลื่อนไธสง
๑๕๐	กลุ่มศูนย์เรียนรู้เศรษฐกิจพอเพียงตำบลบางพระ	๘	บางพระ	ศรีราชา	นายมงคล เจียมศิริ
๑๕๑	กลุ่มผู้ปลูกกล้วยไม้อำเภอศรีราชา	๓	บึง	ศรีราชา	นางสมจิต สุขเจริญ
๑๕๒	ศูนย์จัดการดินปุ๋ยชุมชนตำบลบึง	๔	บึง	ศรีราชา	นายบุญยืน วชิรเดิมศักดิ์
๑๕๓	ศูนย์เรียนรู้เศรษฐกิจพอเพียงบึงไผ่	๗	บึง	ศรีราชา	นายธนภัทร อภัยวงษ์
๑๕๔	กลุ่ม Namo Orchid Farm ตำบลบึง	๗	บึง	ศรีราชา	นางสาวอัญชลี เฟื่องฟู
๑๕๕	ศูนย์จัดการศัตรูพืชชุมชนตำบลหนองขาม	๖	หนองขาม	ศรีราชา	นางสาวสุพิชญา เจริญนาน
๑๕๖	แปลงใหญ่มะพร้าวตำบลหนองขาม อำเภอศรีราชา	๖	หนองขาม	ศรีราชา	นางสาวสุพิชญา เจริญนาน
๑๕๗	แปลงใหญ่มันสำปะหลังตำบลหนองขาม	๖	หนองขาม	ศรีราชา	นายธนพงษ์ เจริญนาน
๑๕๘	กลุ่มเกษตรธรรมชาติ	๖	นาจอมเทียน	สัตหีบ	นายสันต์ สำอางเอม
๑๕๙	กลุ่มผู้ปลูกผักปลอดสารพิษ	๖	นาจอมเทียน	สัตหีบ	นายสนอง สุภาพล
๑๖๐	ศูนย์นวัตกรรมเกษตรชุมชน	๑๐	บางเสร่	สัตหีบ	นายธนวรรณ ศรีประเสริฐ

ที่	ชื่อศูนย์เครือข่าย	ที่อยู่			ชื่อเกษตรกร
		หมู่ที่	ตำบล	อำเภอ	
๑๖๑.	กลุ่มส่งเสริมอาชีพผู้ปลูกมันสำปะหลัง ตำบลบางเสร่	๑๑	บางเสร่	สัตหีบ	นางรังสิมา ศรีสุขปลั่ง
๑๖๒	ศจช.	๕	พุดตาลวง	สัตหีบ	นางสังวาลย์ คุณากรประทีป
๑๖๓	กลุ่มส่งเสริมอาชีพการเกษตรผู้ปลูกสับปะรด	๑	สัตหีบ	สัตหีบ	นายนิรันดร์ ผักแคเล็ก
๑๖๔	ชุมชนอุดมศักดิ์ทองทิพย์	๓	สัตหีบ	สัตหีบ	นายเกรียงศักดิ์ ศิริรัตนเวทย์
๑๖๕	ศคปช.	๖	สัตหีบ	สัตหีบ	นางสาวเบญจพร พูเมือง
๑๖๖	กลุ่มแม่บ้านเกษตรกรหนองระกำ	๖	สัตหีบ	สัตหีบ	นางนงนุช บุญมีลาภ
๑๖๗	ครูบุญชีอาสา	๖	สัตหีบ	สัตหีบ	นางวิไลลักษณ์ พิชัย
๑๖๘	วิสาหกิจชุมชนกลุ่มอาชีพเย็บถาด	๖	สัตหีบ	สัตหีบ	นายทวีป วุฒิรัตน์
๑๖๙	ศูนย์เรียนรู้เศรษฐกิจพอเพียงชุมชน	๙	สัตหีบ	สัตหีบ	นางจำเริญ รักษธรรม
๑๗๐	ประมงอาสา	๙	สัตหีบ	สัตหีบ	นางวนิดา แก้วมงคล
๑๗๑	วิสาหกิจชุมชนเขาคันธมาทน์	๙	สัตหีบ	สัตหีบ	นางสาวกัญญา รักษาธรรม
๑๗๒	กลุ่มวิถีเกษตรกรตำบลเขาชก	๑	เขาชก	หนองใหญ่	นายสาธิต วุฒิรัตน์
๑๗๓	สวนผักไฮโดรโปนิคส์ ไอ้โห ฟาร์ม	๑	เขาชก	หนองใหญ่	นายธนาศักดิ์ กรณีกิจ
๑๗๔	กลุ่มเกษตรปลอดภัย คทช. หนองใหญ่	๒	เขาชก	หนองใหญ่	นายวรวิทย์ เกษี
๑๗๕	ศูนย์เรียนรู้เศรษฐกิจพอเพียง "ตามรอยพ่อ"	๔	เขาชก	หนองใหญ่	นายวิญญา อุณหไวยะ
๑๗๖	วิสาหกิจชุมชนบ้านเนินดินแดง	๒	คลองพลู	หนองใหญ่	นางสาวนรมน ธนัตถ์จิรสิน
๑๗๗	กลุ่มเกษตรกรแปรรูปพลาสติกบ้านหุบอี่เหี้ยก - เนินดินแดง	๒	คลองพลู	หนองใหญ่	นายณรงค์ เกตุประดิษฐ์
๑๗๘	กลุ่มเกษตรกรแปรรูปเม็ดมะม่วงหิมพานต์คลองตะเคียน	๓	คลองพลู	หนองใหญ่	นายสมศักดิ์ เดชอุดมไพศาล
๑๗๙	สวนยายแดง	๔	หนองเสือช้าง	หนองใหญ่	นางอารี วิเศษเชียรกุล
๑๘๐	กลุ่มแม่บ้านเกษตรกรบ้านเฉลิมลาภ	๕	หนองเสือช้าง	หนองใหญ่	นางพรทิพย์ พรสกุลดี
๑๘๑	แปลงใหญ่สับปะรดตำบลหนองเสือช้าง	๕	หนองเสือช้าง	หนองใหญ่	นายสิริ เปรมประยูรวงศา
๑๘๒	ศูนย์จัดการดินปุ๋ยชุมชนบ้านเฉลิมลาภ	๕	หนองเสือช้าง	หนองใหญ่	นายสรวิทย์ เปรมประยูรวงศา
๑๘๓	แปลงใหญ่มันสำปะหลัง	๑	หนองใหญ่	หนองใหญ่	นายชาญชัย อมรบดีรักษ์
๑๘๔	ศูนย์จัดการศัตรูพืชชุมชนตำบลหนองใหญ่	๓	หนองใหญ่	หนองใหญ่	นางสาวจินตนา ท้าวภูษณงค์
๑๘๕	ศูนย์เรียนรู้เกษตรผสมผสาน "บ้านมังกรงาม"	๓	หนองใหญ่	หนองใหญ่	นางศิริพันธ์ มังกรงาม
๑๘๖	กลุ่มแม่บ้านเกษตรกรอ่างแก้วพัฒนา	๔	หนองใหญ่	หนองใหญ่	นางสมจิต ทรงโฉม
๑๘๗	ศูนย์เรียนรู้เศรษฐกิจพอเพียงบ้านอ่างแก้ว	๔	หนองใหญ่	หนองใหญ่	นายวัชรินทร์ ม่วงงาม
๑๘๘	ศูนย์จัดการศัตรูพืชชุมชนตำบลห้างสูง	๑	ห้างสูง	หนองใหญ่	นางสุรีย์ โคตะมั่ง
๑๘๙	ศูนย์จัดการดินปุ๋ยชุมชนบ้านป่าแดง	๑	ห้างสูง	หนองใหญ่	นายพุทธิวงศ์ ศรีกุลภาณุสิทธิ์
๑๙๐	ศูนย์จัดการดินปุ๋ยชุมชนตำบลห้างสูง	๕	ห้างสูง	หนองใหญ่	นายสายยนต์ รัตนะไมตรี
๑๙๑	กลุ่มส่งเสริมการเลี้ยงจิ้งหรีดบ้านหนองประดู่	๕	ห้างสูง	หนองใหญ่	นางกิตติยาภรณ์ ดาคำ

ที่มา : สำนักงานเกษตรจังหวัดชลบุรี

ข้อมูล ณ ๑๗ มิถุนายน ๒๕๖๘

๖.๕ แปลงใหญ่จังหวัดชลบุรี ปี ๒๕๕๙ - ๒๕๖๘

แปลงใหญ่จังหวัดชลบุรี ปี ๒๕๕๙ - ๒๕๖๘ รวม ๕๔ แปลง เกษตรกร จำนวน ๒,๔๐๔ ราย พื้นที่ ๔๔,๓๕๙.๔๓ ไร่ ดังนี้

๑. แปลงใหญ่ข้าว ๗ แปลง	เกษตรกรจำนวน ๓๖๑ ราย	พื้นที่ ๖,๒๑๘.๒๕ ไร่
๒. แปลงใหญ่สับปะรด ๔ แปลง	เกษตรกรจำนวน ๑๗๖ ราย	พื้นที่ ๖,๐๑๒.๗๕ ไร่
๓. แปลงใหญ่มันสำปะหลัง ๑๐ แปลง	เกษตรกรจำนวน ๓๔๘ ราย	พื้นที่ ๘,๒๑๘.๗๕ ไร่
๔. แปลงใหญ่อ้อย ๒ แปลง	เกษตรกรจำนวน ๙๗ ราย	พื้นที่ ๒,๘๕๒.๐๐ ไร่
๕. แปลงใหญ่พืชผัก ๔ แปลง	เกษตรกรจำนวน ๑๒๓ ราย	พื้นที่ ๔๔๑.๐๐ ไร่
๖. แปลงใหญ่พืชผักและสมุนไพร ๑ แปลง	เกษตรกรจำนวน ๕๑ ราย	พื้นที่ ๒๘๒.๗๕ ไร่
๗. แปลงใหญ่ขนุน ๒ แปลง	เกษตรกรจำนวน ๑๐๓ ราย	พื้นที่ ๑,๓๕๑.๐๐ ไร่
๘. แปลงใหญ่มะพร้าว ๓ แปลง	เกษตรกรจำนวน ๑๔๗ ราย	พื้นที่ ๒,๖๒๒.๒๐ ไร่
๙. แปลงใหญ่ปาล์มน้ำมัน ๖ แปลง	เกษตรกรจำนวน ๑๘๓ ราย	พื้นที่ ๒,๗๖๘.๐๐ ไร่
๑๐. แปลงใหญ่ปลานิล ๓ แปลง	เกษตรกรจำนวน ๔๑๒ ราย	พื้นที่ ๔,๙๓๓.๕๐ ไร่
๑๑. แปลงใหญ่โคเนื้อ ๑ แปลง	เกษตรกรจำนวน ๓๘ ราย	พื้นที่ ๓๐๒.๐๐ ไร่
๑๒. แปลงใหญ่ฝรั่ง ๑ แปลง	เกษตรกรจำนวน ๔๗ ราย	พื้นที่ ๑๕๗.๐๐ ไร่
๑๓. แปลงใหญ่ทุเรียน ๒ แปลง	เกษตรกรจำนวน ๖๐ ราย	พื้นที่ ๗๖๖.๗๕ ไร่
๑๔. แปลงใหญ่กุ้งก้ามกราม ๑ แปลง	เกษตรกรจำนวน ๒๘ ราย	พื้นที่ ๗๗๗.๗๕ ไร่
๑๕. แปลงใหญ่แพะแกะ ๑ แปลง	เกษตรกรจำนวน ๒๙ ราย	พื้นที่ ๓๖๐.๐๐ ไร่
๑๖. แปลงใหญ่ยางพารา ๔ แปลง	เกษตรกรจำนวน ๑๓๖ ราย	พื้นที่ ๖,๐๓๙.๐๐ ไร่
๑๗. แปลงใหญ่หอยแมลงภู่ ๒ แปลง	เกษตรกรจำนวน ๖๕ ราย	พื้นที่ ๒๕๖.๗๓ ไร่

ตารางที่ ๔๔ แปลงใหญ่จังหวัดชลบุรี ปี ๒๕๕๙ - ๒๕๖๘

อำเภอ	แปลงใหญ่									
	ปี ๒๕๕๙	ปี ๒๕๖๐	ปี ๒๕๖๑	ปี ๒๕๖๒	ปี ๒๕๖๓	ปี ๒๕๖๔	ปี ๒๕๖๕	ปี ๒๕๖๖	ปี ๒๕๖๗	ปี ๒๕๖๘
๑. เมืองชลบุรี		มะพร้าว อ.เมืองชลบุรี		ฝรั่ง ต.หนองข้างคอก				หอยแมลงภู่ ต.คลองตำหรุ		หอยแมลงภู่ หาดวนนภา ต.แสนสุข
๒. พานทอง	ปลานิล อ.พานทอง	ปลานิล ต.เกาะลอย		ข้าว ต.หนองหงษ์						
๓. พนัสนิคม	ข้าว ต.หนองปรือ	ขนุน ต.หนองเหียง ข้าว ต.วัดโบสถ์ ข้าว ต.หนองเหียง	ปลานิล ต.ท่าข้าม ข้าว ต. นาวังหิน	มันสำปะหลัง ต.หัวถนน กุ่มก้ามกราม ต.ท่าข้าม	พืชผัก ต.สระสีเหลี่ยม		พืชผักและ สมุนไพร ต.หนองปรือ	พืชผัก ต.นาเริก		ข้าว ต.ไร่หลักทอง
๔. บ้านบึง		มันสำปะหลัง อ.บ้านบึง			อ้อยโรงงาน อ.บ้านบึง			ยางพารา ต.หนองไผ่แก้ว		
๕. เกาะจันทร์		ขนุน ต.เกาะจันทร์	ข้าว ต. ท่าบุญมี	มันสำปะหลัง ต.เกาะจันทร์			ยางพารา ต.เกาะจันทร์ แพะแกะ ต.ท่าบุญมี		พืชผัก ต.เกาะจันทร์ ปาล์มน้ำมัน ต.เกาะจันทร์	
๖. หนองใหญ่		ปาล์มน้ำมัน อ.หนองใหญ่		มันสำปะหลัง อ.หนองใหญ่	สับปะรด ต.หนองเสือช้าง			ยางพารา ต.หนองใหญ่		ทุเรียน ต.คลองพลู
๗. บ่อทอง		อ้อย อ.บ่อทอง	ปาล์ม อ.บ่อทอง สับปะรด ต.บ่อทอง	ทุเรียน ต.พลวงทอง ปาล์มน้ำมัน ต.บ่อทอง ปาล์มน้ำมัน ต.เกษตรสุวรรณ ต.พลวงทอง ปาล์มน้ำมัน				ยางพารา ต.เกษตรสุวรรณ		

อำเภอ	แปลงใหญ่									
	ปี ๒๕๕๙	ปี ๒๕๖๐	ปี ๒๕๖๑	ปี ๒๕๖๒	ปี ๒๕๖๓	ปี ๒๕๖๔	ปี ๒๕๖๕	ปี ๒๕๖๖	ปี ๒๕๖๗	ปี ๒๕๖๘
				ต.ธาตุทอง ต.บ่อแก้วทอง มันสำปะหลัง ต.บ่อทอง						
๘. ศรีราชา		สับปะรด ต.เขาคันทรง		มันสำปะหลัง ต.บางพระ ต.บึง ต.สุรศักดิ์						
		มะพร้าว ต.หนองขาม		มันสำปะหลัง ต.หนองขาม						
๙. บางละมุง		มะพร้าว อ.บางละมุง	โคเนื้อ ต.หนอง ปรือ	สับปะรด อ.บางละมุง มันสำปะหลัง ต.ห้วยใหญ่					มันสำปะหลัง ต.โป่ง	
๑๐. สัตหีบ		พืชผัก อ.สัตหีบ		มันสำปะหลัง อ.สัตหีบ						

ที่มา : สำนักงานเกษตรจังหวัดชลบุรี

ข้อมูล ณ มิถุนายน ๒๕๖๘

ตารางที่ ๔๕ รายชื่อข้อมูลแปลงใหญ่ ปี ๒๕๕๙ - ๒๕๖๘

ที่	ปี	ชื่อแปลงใหญ่	พืช	ที่ตั้ง (หมู่)	ตำบล	อำเภอ	เกษตรกร (ราย)	พื้นที่ (ไร่)	ประธานแปลงใหญ่
๑	๒๕๕๙	แปลงใหญ่ปลานิลตำบลบางหัก อำเภอพานทอง จังหวัดชลบุรี	ปลานิล		บางหัก	พานทอง	๓๐๐	๓,๓๒๕.๐๐	นายพรชัย บัวประดิษฐ์
๒	๒๕๕๙	แปลงใหญ่ข้าวตำบลหนองปรือ อำเภอพนัสนิคม จังหวัดชลบุรี	ข้าว	๓	หนองปรือ	พนัสนิคม	๘๙	๑,๒๔๕.๗๕	นายติลก พวงภู
๓	๒๕๖๐	แปลงใหญ่สับปะรด ตำบลเขาคันทรง อำเภอศรีราชา จังหวัดชลบุรี	สับปะรด		เขาคันทรง	ศรีราชา	๕๒	๒,๐๕๘.๐๐	นายสิทธิศักดิ์ รุ่งสิริเอกวัฒน์
๔	๒๕๖๐	แปลงใหญ่มันสำปะหลังอำเภอบ้านบึง จังหวัดชลบุรี	มันสำปะหลัง		บ้านบึง	บ้านบึง	๕๑	๑,๘๖๓.๐๐	นางสาวซัลฟา ศรีสอาด
๕	๒๕๖๐	แปลงใหญ่มันสำปะหลังอำเภอหนองใหญ่ จังหวัดชลบุรี	มันสำปะหลัง		หนองใหญ่	หนองใหญ่	๕๐	๑,๒๙๔.๐๐	นายชาญชัย อมรบศิริรักษ์
๖	๒๕๖๐	แปลงใหญ่อ้อยโรงงาน อำเภอบ่อทอง จังหวัดชลบุรี	อ้อย	๖	บ่อทอง	บ่อทอง	๕๑	๑,๕๖๖.๐๐	นายดิเรก แซ่อ้อ
๗	๒๕๖๐	แปลงใหญ่พืชผักอำเภอสัตหีบ จังหวัดชลบุรี	พืชผัก	๓	สัตหีบ	สัตหีบ	๓๐	๒๒๗.๒๕	นายเกรียงศักดิ์ ศิริรัตน์เวทย์
๘	๒๕๖๐	แปลงใหญ่ปาล์มน้ำมันอำเภอหนองใหญ่ จังหวัดชลบุรี	ปาล์มน้ำมัน		หนองใหญ่	หนองใหญ่	๓๑	๗๔๕.๐๐	นายไพชยนต์ กังวลกิจ
๙	๒๕๖๐	แปลงใหญ่ขนุน อำเภอพนัสนิคม จังหวัดชลบุรี	ขนุน	๗	หนองเหียง	พนัสนิคม	๗๔	๗๔๗.๐๐	นายสมจิตร พรหมะเสน
๑๐	๒๕๖๐	แปลงใหญ่ขนุน อำเภอเกาะจันทร์ จังหวัดชลบุรี	ขนุน	๔	เกาะจันทร์	เกาะจันทร์	๒๙	๖๐๔.๐๐	นางสิริการย์ ชูติเลิศธนรัตน์

ที่	ปี	ชื่อแปลงใหญ่	พืช	ที่ตั้ง (หมู่)	ตำบล	อำเภอ	เกษตรกร (ราย)	พื้นที่ (ไร่)	ประธานแปลงใหญ่
๑๑	๒๕๖๐	แปลงใหญ่ข้าวตำบลวัดโบสถ์ อำเภอพนัสนิคม จังหวัดชลบุรี	ข้าว		วัดโบสถ์	พนัสนิคม	๓๓	๔๔๗.๗๕	นายดำรง สุกใส
๑๒	๒๕๖๐	แปลงใหญ่มะพร้าวอำเภอบางละมุง จังหวัดชลบุรี	มะพร้าว	๑	โป่ง	บางละมุง	๖๐	๑,๒๐๑.๐๐	นางสาววรินธร บุญเสมอ
๑๓	๒๕๖๐	แปลงใหญ่มะพร้าวอำเภาศรีราชา จังหวัดชลบุรี	มะพร้าว		หนองขาม	ศรีราชา	๕๖	๘๒๗.๗๐	นางสาวสุพิชญา เจริญนาน
๑๔	๒๕๖๐	แปลงใหญ่มะพร้าวอำเภอเมืองชลบุรี จังหวัดชลบุรี	มะพร้าว		หนองรี	เมืองชลบุรี	๓๑	๕๙๓.๕๐	นายสมเกียรติ ประเสริฐ
๑๕	๒๕๖๐	แปลงใหญ่ข้าวตำบลหนองเหียง อำเภอพนัสนิคม จังหวัดชลบุรี	ข้าว		หนองเหียง	พนัสนิคม	๔๒	๓๙๒.๒๕	นางชุตินันท์ ผ่องแผ้ว
๑๖	๒๕๖๑	แปลงใหญ่ปาล์มน้ำมัน อำเภอบ่อทอง จังหวัดชลบุรี	ปาล์มน้ำมัน		บ่อทอง	บ่อทอง	๓๓	๓๔๐.๐๐	นายคนอง เสาประโคน
๑๗	๒๕๖๑	แปลงใหญ่สับปะรด อำเภอบ่อทอง จังหวัดชลบุรี	สับปะรด		เกษตรสุวรรณ	บ่อทอง	๕๐	๑,๐๖๕.๕๐	นายบุญธรรม บัวประดิษฐ์
๑๘	๒๕๖๑	แปลงใหญ่ข้าว อำเภอเกาะจันทร์ จังหวัดชลบุรี	ข้าว	๗	บุญมี	เกาะจันทร์	๓๖	๑,๐๔๕.๐๐	นายคงฤทธิ บุญทา
๑๙	๒๕๖๑	แปลงใหญ่ปลานิล ตำบลท่าข้าม อำเภอพนัสนิคม จังหวัดชลบุรี	ปลานิล		ท่าข้าม	พนัสนิคม	๖๒	๙๕๑.๐๐	นางสาวนุชจรี บุญมี
๒๐	๒๕๖๑	แปลงใหญ่ข้าวตำบลนาวังหิน อำเภอพนัสนิคม จังหวัดชลบุรี	ข้าว		นาวังหิน	พนัสนิคม	๔๙	๙๘๑.๕๐	นายชวลิต ชัยงาม
๒๑	๒๕๖๑	แปลงใหญ่ปลานิล ตำบลเกาะลอย อำเภอพานทอง จังหวัดชลบุรี	ปลานิล		เกาะลอย	พานทอง	๕๐	๖๕๗.๕๐	นายตะวัน มีสะอาด

ที่	ปี	ชื่อแปลงใหญ่	พืช	ที่ตั้ง (หมู่)	ตำบล	อำเภอ	เกษตรกร (ราย)	พื้นที่ (ไร่)	ประธานแปลงใหญ่
๒๒	๒๕๖๑	แปลงใหญ่โคเนื้ออำเภอบางละมุง จังหวัดชลบุรี	โคเนื้อ	๑	หนองปรือ	บางละมุง	๓๘	๓๐๒.๐๐	นายธนิต ดีเด่น
๒๓	๒๕๖๒	แปลงใหญ่ฝรั่งตำบลหนองข้างคอก อำเภอเมืองชลบุรี จังหวัดชลบุรี	ฝรั่ง	๖	หนองข้างคอก	เมืองชลบุรี	๔๗	๑๕๗	นายธนาชาติ ผ่องใส
๒๔	๒๕๖๒	แปลงใหญ่ทุเรียน ตำบลพลวงทอง อำเภอบ่อทอง จังหวัดชลบุรี	ทุเรียน	๒	พลวงทอง	บ่อทอง	๔๒	๒๖๐.๐๐	นายดำรงศักดิ์ เถลิ้มสุข
๒๕	๒๕๖๒	แปลงใหญ่สับปะรดอำเภอบางละมุง จังหวัดชลบุรี	สับปะรด	๑	โป่ง	บางละมุง	๔๔	๑,๓๑๐.๕๐	นายสมมาส สุภาพล
๒๖	๒๕๖๒	แปลงใหญ่ปาล์มน้ำมันตำบลบ่อทอง อำเภอบ่อทอง จังหวัดชลบุรี	ปาล์มน้ำมัน	๘	บ่อทอง	บ่อทอง	๓๐	๕๐๐.๐๐	นางอัญชลี โชคชัยชำนาญ
๒๗	๒๕๖๒	แปลงใหญ่ปาล์มน้ำมันตำบลเกษตรสุวรรณพลวงทอง อำเภอบ่อทอง จังหวัดชลบุรี	ปาล์มน้ำมัน	๑ - ๗	เกษตรสุวรรณ	บ่อทอง	๒๘	๕๐๖.๐๐	นายสำราญ สุขทรัพย์
๒๘	๒๕๖๒	แปลงใหญ่ปาล์มน้ำมันตำบลธาตุทอง ตำบลบ่อทอง อำเภอบ่อทอง จังหวัดชลบุรี	ปาล์มน้ำมัน		บ่อทอง	บ่อทอง	๓๑	๓๒๐.๐๐	นางนิษฐกานต์ กุลวิวัฒน์ธนิน
๒๙	๒๕๖๒	แปลงใหญ่มันสำปะหลังตำบลบางพระบึงสุศักดิ์ อำเภอศรีราชา จังหวัดชลบุรี	มันสำปะหลัง	๕	บางพระ	ศรีราชา	๓๒	๕๘๓.๕๐	นายวีระ สาเกตทอง
๓๐	๒๕๖๒	แปลงใหญ่มันสำปะหลังตำบลหนองขาม อำเภอศรีราชา จังหวัดชลบุรี	มันสำปะหลัง	๒	หนองขาม	ศรีราชา	๓๔	๙๓๐.๗๕	นายธนพงษ์ เจริญนาน
๓๑	๒๕๖๒	แปลงใหญ่มันสำปะหลังตำบลท่าบุญมี ตำบลเกาะจันทร์ อำเภอเกาะจันทร์ จังหวัดชลบุรี	มันสำปะหลัง	๕	ท่าบุญมี	เกาะจันทร์	๒๗	๕๔๒	นายเทวินทร์ นันทชัยสิริกุล
๓๒	๒๕๖๒	แปลงใหญ่มันสำปะหลังตำบลบางเสร่ อำเภอสัตหีบ จังหวัดชลบุรี	มันสำปะหลัง	๑๑	บางเสร่	สัตหีบ	๓๐	๗๕๖.๐๐	นายวรฤทธิ์ จังบวร

ที่	ปี	ชื่อแปลงใหญ่	พืช	ที่ตั้ง (หมู่)	ตำบล	อำเภอ	เกษตรกร (ราย)	พื้นที่ (ไร่)	ประธานแปลงใหญ่
๓๓	๒๕๖๒	แปลงใหญ่มันสำปะหลังตำบลหัวถนน อำเภอพนัสนิคม จังหวัดชลบุรี	มันสำปะหลัง	๙	หัวถนน	พนัสนิคม	๓๐	๓๕๘.๐๐	นายสมนึก จิรภาวสาน
๓๔	๒๕๖๒	แปลงใหญ่มันสำปะหลังตำบลห้วยใหญ่ อำเภอบางละมุง จังหวัดชลบุรี	มันสำปะหลัง	๕	ห้วยใหญ่	บางละมุง	๓๔	๗๘๗.๕๐	นางสาวสายสุณี พุดตาลดง
๓๕	๒๕๖๒	แปลงใหญ่มันสำปะหลังอำเภอบ่อทอง จังหวัดชลบุรี	มันสำปะหลัง	๖	วัดสุวรรณ	บ่อทอง	๓๐	๓๑๓.๐๐	นายอนุชา อ่อนหล้า
๓๖	๒๕๖๒	แปลงใหญ่ข้าวตำบลหนองหงษ์ อำเภอพานทอง จังหวัดชลบุรี	ข้าว	๔	หนองหงษ์	พานทอง	๕๗	๖๕๓.๐๐	นายมานพ หนูยงค์
๓๗	๒๕๖๒	แปลงใหญ่กุ่มก้ามกราม ตำบลท่าข้าม อำเภอพนัสนิคม จังหวัดชลบุรี	กุ่มก้ามกราม	๑-๖	ท่าข้าม	พนัสนิคม	๒๘	๗๗๗.๗๕	นายพิสันต์ เกิดคล้าย
๓๘	๒๕๖๓	แปลงใหญ่สับปะรดตำบลหนองเสือช้าง อำเภอหนองใหญ่ จังหวัดชลบุรี	สับปะรด	๕	หนองเสือช้าง	หนองใหญ่	๓๐	๑,๕๗๘.๗๕	นายสมศักดิ์ วิทยารัมมะ
๓๙	๒๕๖๓	แปลงใหญ่อ้อยโรงงาน อำเภอบ้านบึง จังหวัดชลบุรี	อ้อยโรงงาน	๑	หนองซาก	บ้านบึง	๔๖	๑,๒๘๖.๐๐	นายมานิตย์ อาชีพเจริญพร
๔๐	๒๕๖๓	แปลงใหญ่พืชผัก ตำบลสระสีเหลี่ยม อำเภอพนัสนิคม จังหวัดชลบุรี	พืชผัก	๔	สระสีเหลี่ยม	พนัสนิคม	๓๓	๑๓๓.๐๐	นางประไพ น่วมนคร
๔๑	๒๕๖๕	แปลงใหญ่พืชผักและสมุนไพร ตำบลหนองปรือ	พืชผัก/ สมุนไพร	๙	หนองปรือ	พนัสนิคม	๕๑	๒๘๒.๗๕	นายอนุมาศ ใบใหญ่
๔๒	๒๕๖๕	แปลงใหญ่ยางพาราอำเภอเกาะจันทร์	ยางพารา	๑๑	เกาะจันทร์	เกาะจันทร์	๓๙	๑,๐๘๙.๐๐	นายบุญเกียรติ แสงดาว
๔๓	๒๕๖๕	แปลงใหญ่แพะแกะอำเภอเกาะจันทร์	แพะ/แกะ	๖	ท่าบุญมี	เกาะจันทร์	๒๙	๓๖๐.๐๐	นายสมัย ชายเซ็น

ที่	ปี	ชื่อแปลงใหญ่	พืช	ที่ตั้ง (หมู่)	ตำบล	อำเภอ	เกษตรกร (ราย)	พื้นที่ (ไร่)	ประธานแปลงใหญ่
๔๔	๒๕๖๖	แปลงใหญ่ยางพาราอำเภอบ่อทอง	ยางพารา	๑๑	เกษตรสุวรรณ	บ่อทอง	๓๑	๓,๐๓๙.๐๐	นายสิทธิกุล จิระประเสริฐพันธ์
๔๕	๒๕๖๖	แปลงใหญ่ยางพาราอำเภอหนองใหญ่	ยางพารา	๖	หนองใหญ่	หนองใหญ่	๓๐	๑,๑๓๑.๐๐	นายปริญญา จิตติอารี
๔๖	๒๕๖๖	แปลงใหญ่ยางพาราอำเภอบ้านบึง	ยางพารา	๙	หนองไผ่แก้ว	บ้านบึง	๓๖	๗๘๐.๐๐	นายมานะ สุกใส
๔๗	๒๕๖๖	แปลงใหญ่พืชผักตำบลนาเริก	พืชผัก	๑๑	นาเริก	พนัสนิคม	๓๐	๕๗.๒๕	นายสมภพ เจริญวุฒิวินพันธ์
๔๘	๒๕๖๖	แปลงใหญ่หอยแมลงภู่	หอยแมลงภู่	๖	คลองตำหรุ	เมืองชลบุรี	๓๓	๑๖๕.๐๐	นายสาโรจน์ สุภรัตน์
๔๙	๒๕๖๗	แปลงใหญ่มันสำปะหลังตำบลโป่ง อำเภอบางละมุง	มันสำปะหลัง	๑	โป่ง	บางละมุง	๓๐	๗๙๑.๐๐	นายวิชาญ บำรุงยา
๕๐	๒๕๖๗	แปลงใหญ่พืชผัก อำเภอเกาะจันทร์ จังหวัดชลบุรี	พืชผัก	๑๓	เกาะจันทร์	เกาะจันทร์	๓๐	๒๓.๕๐	นายสมาน เพ็ธวงษ์
๕๑	๒๕๖๗	แปลงใหญ่ปาล์มน้ำมัน อำเภอเกาะจันทร์	ปาล์มน้ำมัน	๔	เกาะจันทร์	เกาะจันทร์	๓๐	๓๕๗.๐๐	นายชำนาญ ลำจวน
๕๒	๒๕๖๘	แปลงใหญ่ข้าวตำบลไร่หลักทอง อำเภอพนัสนิคม	ข้าว	๔	ไร่หลักทอง	พนัสนิคม	๕๕	๑,๔๕๓.๐๐	นายประจักษ์ ตาดเดิม
๕๓	๒๕๖๘	แปลงใหญ่ทุเรียนตำบลคลองพลู อำเภอหนองใหญ่	ทุเรียน	๓	คลองพลู	หนองใหญ่	๑๘	๕๐๖.๗๕	นายณัฐวัฒน์ เจนริวัฒนา
๕๔	๒๕๖๘	แปลงใหญ่หอยแมลงภู่หาดวอนนภา ตำบลแสนสุข อำเภอเมืองชลบุรี	หอยแมลงภู่		แสนสุข	เมืองชลบุรี	๓๒	๙๑.๗๓	นางสาวอรพินท์ สุขเจริญ

ที่มา : สำนักงานเกษตรจังหวัดชลบุรี

ข้อมูล ณ มิถุนายน ๒๕๖๘

๖.๖ ศูนย์จัดการศัตรูพืชชุมชนจังหวัดชลบุรี

จังหวัดชลบุรีมีศูนย์จัดการศัตรูพืชชุมชนจังหวัดชลบุรี จำนวน ๒๓ ศูนย์ ดังนี้

ตารางที่ ๔๖ รายชื่อศูนย์จัดการศัตรูพืชชุมชนจังหวัดชลบุรี

ลำดับ	ชื่อศูนย์จัดการศัตรูพืชชุมชน	ชนิดพืช	ที่อยู่			
			หมู่ที่	ตำบล	อำเภอ	จังหวัด
๑	ศูนย์จัดการศัตรูพืชชุมชนตำบลหนองรี	พืชผัก	๗	หนองรี	เมืองชลบุรี	ชลบุรี
๒	ศูนย์จัดการศัตรูพืชชุมชนตำบลสำนักบก	ข้าวเจ้า	๒	สำนักบก	เมืองชลบุรี	ชลบุรี
๓	ศูนย์จัดการศัตรูพืชชุมชนตำบลหนองอิรุณ	พืชผัก	๕	หนองอิรุณ	บ้านบึง	ชลบุรี
๔	ศูนย์จัดการศัตรูพืชชุมชนตำบลหนองบอนแดง	ข้าวเจ้า	๓	หนองบอนแดง	บ้านบึง	ชลบุรี
๕	ศูนย์จัดการศัตรูพืชชุมชนตำบลบางพระ	มะพร้าว	๕	บางพระ	ศรีราชา	ชลบุรี
๖	ศูนย์จัดการศัตรูพืชชุมชนตำบลหนองขาม	มะพร้าว	๖	หนองขาม	ศรีราชา	ชลบุรี
๗	ศูนย์จัดการศัตรูพืชชุมชนตำบลเขาคันทรง	มะพร้าว	๑	เขาคันทรง	ศรีราชา	ชลบุรี
๘	ศูนย์จัดการศัตรูพืชชุมชนตำบลบึง	กล้วยไม้ (ไม้ตัดดอกเมืองร้อน)	๔	บึง	ศรีราชา	ชลบุรี
๙	ศูนย์จัดการศัตรูพืชชุมชนตำบลโป่ง	มะพร้าว	๑	โป่ง	บางละมุง	ชลบุรี
๑๐	ศูนย์จัดการศัตรูพืชชุมชนตำบลห้วยใหญ่	มะพร้าว	๑๑	ห้วยใหญ่	บางละมุง	ชลบุรี
๑๑	ศูนย์จัดการศัตรูพืชชุมชนตำบลสัตหีบ	กะเพรา	๙	สัตหีบ	สัตหีบ	ชลบุรี
๑๒	ศูนย์จัดการศัตรูพืชชุมชนตำบลพลูตาหลวง	กะเพรา	๕	พลูตาหลวง	สัตหีบ	ชลบุรี
๑๓	ศูนย์จัดการศัตรูพืชชุมชนตำบลหนองหงษ์	ข้าวเจ้า	๔	หนองหงษ์	พานทอง	ชลบุรี
๑๔	ศูนย์จัดการศัตรูพืชชุมชนตำบลหนองตำลึง	พืชผัก	๘	หนองตำลึง	พานทอง	ชลบุรี
๑๕	ศูนย์จัดการศัตรูพืชชุมชนตำบลหนองขยาด	หอมแบ่ง (ต้นหอม)	๑	หนองขยาด	พนัสนิคม	ชลบุรี
๑๖	ศูนย์จัดการศัตรูพืชชุมชนตำบลหัวถนน	มันสำปะหลังโรงงาน	๙	หัวถนน	พนัสนิคม	ชลบุรี
๑๗	ศูนย์จัดการศัตรูพืชชุมชนตำบลท่าบุญมี	ข้าวเจ้า	๘	ท่าบุญมี	เกาะจันทร์	ชลบุรี

ลำดับ	ชื่อศูนย์จัดการศัตรูพืชชุมชน	ชนิดพืช	ที่อยู่			
			หมู่ที่	ตำบล	อำเภอ	จังหวัด
๑๘	ศูนย์จัดการศัตรูพืชชุมชนตำบลเกาะจันทร์	มะพร้าว	๔	เกาะจันทร์	เกาะจันทร์	ชลบุรี
๑๙	ศูนย์จัดการศัตรูพืชชุมชนตำบลธาตุทอง	ปาล์มน้ำมัน	๕	ธาตุทอง	บ่อทอง	ชลบุรี
๒๐	ศูนย์จัดการศัตรูพืชชุมชนตำบลบ่อทอง	พืชผัก	๔	บ่อทอง	บ่อทอง	ชลบุรี
๒๑	ศูนย์จัดการศัตรูพืชชุมชนตำบลห้างสูง	มะพร้าว	๑	ห้างสูง	หนองใหญ่	ชลบุรี
๒๒	ศูนย์จัดการศัตรูพืชชุมชนตำบลหนองใหญ่	ปาล์มน้ำมัน	๓	หนองใหญ่	หนองใหญ่	ชลบุรี
๒๓	ศูนย์จัดการศัตรูพืชชุมชนบ้านทุ่งคาเหนือ	พืชผัก	๑	ห้วยใหญ่	บางละมุง	ชลบุรี

ที่มา : สำนักงานเกษตรจังหวัดชลบุรี

ข้อมูล ณ มิถุนายน ๒๕

๖.๗ วิสาหกิจชุมชน/เครือข่ายวิสาหกิจชุมชนจังหวัดชลบุรี

จังหวัดชลบุรีมีวิสาหกิจชุมชน/เครือข่ายวิสาหกิจชุมชนจังหวัดชลบุรี จำนวน ๕๓๔ แห่ง และมีแหล่งท่องเที่ยวเชิงเกษตร จำนวน ๑๐ แห่ง

ตารางที่ ๔๗ รายชื่อและจำนวนสมาชิกของวิสาหกิจชุมชน/เครือข่ายวิสาหกิจชุมชนจังหวัดชลบุรี ปี ๒๕๖๘

ลำดับ	ชื่อวิสาหกิจชุมชน/เครือข่ายฯ	ที่ตั้ง
อำเภอเมืองชลบุรี		
๑	แปลงใหญ่หอยแมลงภู่ บ้านปากคลอง ตำบลคลองตำหรุ	เลขที่ ๒๑ หมู่ ๖ ตำบลคลองตำหรุ อำเภอเมืองชลบุรี ชลบุรี ๒๐๐๐๐
๒	ดินดีออร์แกนิก ต.หนองรี	เลขที่ ๖/๑ หมู่ ๙ ตำบลหนองรี อำเภอเมืองชลบุรี ชลบุรี ๒๐๐๐๐
๓	กลุ่มผู้ค้าประมง สะพานปลาอ่างศิลา	เลขที่ ๑๑๑/๕๑ หมู่ที่ ๑ ตำบลอ่างศิลา อำเภอเมืองชลบุรี ชลบุรี ๒๐๐๐๐
๔	ประมงพื้นบ้านชุมชนอ่างศิลา	เลขที่ ๖๕/๑ หมู่ ๔ ตำบลอ่างศิลา อำเภอเมืองชลบุรี ชลบุรี ๒๐๐๐๐
๕	บ้านห้วย หมู่ ๑ ตำบลสำนักบก	เลขที่ ๓๕/๑ หมู่ ๑ ตำบลสำนักบก อำเภอเมืองชลบุรี ชลบุรี ๒๐๐๐๐
๖	หม่อนไหมตำบลบ้านสวน	เลขที่ ๗๔/๒๑ หมู่ ๑ ตำบลบ้านสวน อำเภอเมืองชลบุรี ชลบุรี ๒๐๐๐๐
๗	ขนมไทยแอนด์เบเกอรี่ ดอนหัวฟ่อ	เลขที่ ๒๔/๑ หมู่ ๗ ตำบลดอนหัวฟ่อ อำเภอเมืองชลบุรี ชลบุรี ๒๐๐๐๐
๘	โรงสีข้าวชุมชนตำบลสำนักบก	เลขที่ ๒๗ หมู่ ๒ ตำบลสำนักบก อำเภอเมืองชลบุรี ชลบุรี ๒๐๐๐๐
๙	ยามวนพืชท้องถิ่น	เลขที่ ๑๒๙/๑ หมู่ ๒ ตำบลคลองตำหรุ อำเภอเมืองชลบุรี ชลบุรี ๒๐๐๐๐
๑๐	บ้านดินเขา	เลขที่ ๓๒/๖ หมู่ ๒ ตำบลหนองไม้แดง อำเภอเมืองชลบุรี ชลบุรี ๒๐๐๐๐
๑๑	กลุ่มแม่บ้านตำบลหนองรี จ.ชลบุรี	เลขที่ ๘๗/๒๑ หมู่ ๗ ตำบลหนองรี อำเภอเมืองชลบุรี ชลบุรี ๒๐๐๐๐
๑๒	บ้านหนองไม้แดง	เลขที่ ๕๗/๓๖ หมู่ ๑ ตำบลหนองไม้แดง อำเภอเมืองชลบุรี ชลบุรี ๒๐๐๐๐
๑๓	เสมะธรรม	เลขที่ ๕๙ หมู่ ๒ ตำบลห้วยกะปิ อำเภอเมืองชลบุรี ชลบุรี ๒๐๐๐๐
๑๔	กลุ่มไม้กวาดตำบลหนองรี	เลขที่ ๕ หมู่ ๑๑ ตำบลหนองรี อำเภอเมืองชลบุรี ชลบุรี ๒๐๐๐๐
๑๕	ชุมชนท่องเที่ยวโอท็อปนวัตกรรมวิถีคลองตำหรุ	เลขที่ ๕๐/๒๒ หมู่ ๔ ตำบลคลองตำหรุ อำเภอเมืองชลบุรี ชลบุรี ๒๐๐๐๐
๑๖	กัญชาแสนสุข	เลขที่ ๑๐๙/๒๓ ตำบลแสนสุข อำเภอเมืองชลบุรี ชลบุรี ๒๐๑๓๐
๑๗	กลุ่มคนคลองตำหรุ	เลขที่ ๒๓ หมู่ ๒ ตำบลคลองตำหรุ อำเภอเมืองชลบุรี ชลบุรี ๒๐๐๐๐
๑๘	ผ้าลายไทยพื้นบ้านคลองตำหรุ	เลขที่ ๑๐๔ หมู่ ๕ ตำบลคลองตำหรุ อำเภอเมืองชลบุรี ชลบุรี ๒๐๐๐๐
๑๙	ส่งนกล้าไม้พืชผลรุ่งเรือง	เลขที่ ๓๑/๑ หมู่ ๗ ตำบลหนองไม้แดง อำเภอเมืองชลบุรี ชลบุรี ๒๐๐๐๐

ลำดับ	ชื่อวิสาหกิจชุมชน/เครือข่าย	ที่ตั้ง
๒๑	เครือข่ายวิสาหกิจชุมชนเลี้ยงไก่สาวพันธุ์ไข่พีเอ็มเวทอะกริเทรต	เลขที่ ๑๑๑/๒๖ หมู่ ๒ ตำบลหนองรี อำเภอมืองชลบุรี ชลบุรี ๒๐๐๐๐
๒๒	เลี้ยงไก่สาวพันธุ์ไข่พีเอ็มเวทอะกริเทรต	เลขที่ ๑๑๑/๒๖ หมู่ ๒ ตำบลหนองรี อำเภอมืองชลบุรี ชลบุรี ๒๐๐๐๐
๒๓	กลุ่มอนุรักษ์ทำยายม่อมตำบลบ้านปึก	เลขที่ ๓๐/๔ หมู่ ๓ ตำบลบ้านปึก อำเภอมืองชลบุรี ชลบุรี ๒๐๐๐๐
๒๔	เกษตรกรโคกรกระบก	เลขที่ ๑๐/๔ หมู่ ๖ ตำบลหนองรี อำเภอมืองชลบุรี ชลบุรี ๒๐๐๐๐
๒๕	เจียรนัยสมาร์ตฟาร์ม	เลขที่ ๑๗/๒ หมู่ ๗ ตำบลบ้านปึก อำเภอมืองชลบุรี ชลบุรี ๒๐๐๐๐
๒๖	บ้านสวนการเกษตร	เลขที่ ๑๕๖/๒ หมู่ ๓ ตำบลบ้านสวน อำเภอมืองชลบุรี ชลบุรี ๒๐๐๐๐
๒๗	บริวารไพร	เลขที่ ๓/๒ หมู่ ๕ ตำบลห้วยกะปิ อำเภอมืองชลบุรี ชลบุรี ๒๐๐๐๐
๒๘	รักษ์หนองรี	เลขที่ ๓๗/๒ หมู่ ๑๒ ตำบลหนองรี อำเภอมืองชลบุรี ชลบุรี ๒๐๐๐๐
๒๙	เขียวเหนียวทรัพย์	เลขที่ ๕๘/๒๕ หมู่ ๘ ตำบลนาป่า อำเภอมืองชลบุรี ชลบุรี ๒๐๐๐๐
๓๐	ดูไบแกลเลอรี	เลขที่ ๑/๒๓ หมู่ ๓ ตำบลห้วยกะปิ อำเภอมืองชลบุรี ชลบุรี ๒๐๐๐๐
๓๑	พลังเขียว	เลขที่ ๔๘/๑ หมู่ ๘ ตำบลนาป่า อำเภอมืองชลบุรี ชลบุรี ๒๐๐๐๐
๓๒	โซติมาการเกษตรแปรรูปสมุนไพร	เลขที่ ๖๙/๓๑ หมู่ ๔ ตำบลเสม็ด อำเภอมืองชลบุรี ชลบุรี ๒๐๐๐๐
๓๓	กลุ่มส่งเสริมปลูกสมุนไพรเพื่อสุขภาพ	เลขที่ ๖๖/๖๘ หมู่ ๔ ตำบลเสม็ด อำเภอมืองชลบุรี ชลบุรี ๒๐๐๐๐
๓๔	บ้านมาบหวายร่วมใจ	เลขที่ ๔๖/๖ หมู่ ๒ ตำบลหนองข้างคอก อำเภอมืองชลบุรี ชลบุรี ๒๐๐๐๐
๓๕	พัฒนาอาชีพจังหวัดชลบุรี	เลขที่ ๑๘/๕ หมู่ ๗ ตำบลหนองรี อำเภอมืองชลบุรี ชลบุรี ๒๐๐๐๐
๓๖	สวนสมุนไพร ท้องฟ้า ภูเขา ต้นไม้	เลขที่ ๖๖/๖ หมู่ ๕ ถนนเหมือง ตำบลเหมือง อำเภอมืองชลบุรี ชลบุรี ๒๐๐๐๐
๓๗	นวัตกรรมเกษตร	เลขที่ ๓๙/๒ หมู่ ๔ ตำบลห้วยกะปิ อำเภอมืองชลบุรี ชลบุรี ๒๐๑๓๐
๓๘	เกษตรแสนสุข	เลขที่ ๖๑๒ ตำบลแสนสุข อำเภอมืองชลบุรี ชลบุรี ๒๐๐๐๐
๓๙	บ้านห้วยกะปิ	เลขที่ ๔๐/๒๕ หมู่ ๔ ตำบลห้วยกะปิ อำเภอมืองชลบุรี ชลบุรี ๒๐๐๐๐
๔๐	ชัยวิวัฒน์	เลขที่ ตำบล อำเภอมืองชลบุรี ชลบุรี
๔๑	ตะวันออกกรีน	เลขที่ ๔๔/๓๗ ตำบลแสนสุข อำเภอมืองชลบุรี ชลบุรี ๒๐๐๐๐
๔๒	กลุ่มบ้านสวนพืชผักสมุนไพรเกษตรอินทรีย์	เลขที่ ๑๒/๗ หมู่ ๔ ตำบลหนองข้างคอก อำเภอมืองชลบุรี ชลบุรี ๒๐๐๐๐
๔๓	เหมืองทอง	เลขที่ ๔๔/๔๔ หมู่ ๔ ตำบลเหมือง อำเภอมืองชลบุรี ชลบุรี ๒๐๐๐๐

ลำดับ	ชื่อวิสาหกิจชุมชน/เครือข่ายฯ	ที่ตั้ง
๔๔	เจ็ลิ่ง ฮ้อยจ้อ - ปูจำหาดวอน	เลขที่ ๕๕ ถนนเนตรดี ตำบลแสนสุข อำเภอเมืองชลบุรี ชลบุรี ๒๐๐๐๐
๔๕	แปรรูปหอยนางรมเขาสามมุข	เลขที่ ๑๐๙ ตำบลแสนสุข อำเภอเมืองชลบุรี ชลบุรี ๒๐๑๓๐
๔๖	ข้าวหลามแม่สุภา	เลขที่ ๔๑๕ ถนนสุขุมวิท ตำบลแสนสุข อำเภอเมืองชลบุรี ชลบุรี ๒๐๑๓๐
๔๗	ตำบลบ้านสวนน้ำดื่มตรานกยูง	เลขที่ ๙/๔๙ หมู่ ๙ ถนนบ้านสวน ตำบลบ้านสวน อำเภอเมืองชลบุรี ชลบุรี ๒๐๐๐๐
๔๘	นวัตกรรมเกษตรคนเมือง	เลขที่ ๔๘/๗๘ หมู่ ๔ ตำบลเสม็ด อำเภอเมืองชลบุรี ชลบุรี ๒๐๐๐๐
๔๙	ตำหุสัมพันธ์	เลขที่ ๑๒ หมู่ ๒ ตำบลคลองตำหุ อำเภอเมืองชลบุรี ชลบุรี ๒๐๐๐๐
๕๐	สมุนไพรตำบลเสม็ด	เลขที่ ๗๗/๓ หมู่ ๑ ตำบลอ่างศิลา อำเภอเมืองชลบุรี ชลบุรี ๒๐๐๐๐
๕๑	แปลงใหญ่เมือง	เลขที่ ๑ หมู่ ๔ ตำบลเหมือง อำเภอเมืองชลบุรี ชลบุรี ๒๐๐๐๐
๕๒	เกษตรนาป่าพัฒนา	เลขที่ ๔๑/๑ หมู่ ๗ ตำบลนาป่า อำเภอเมืองชลบุรี ชลบุรี ๒๐๐๐๐
๕๓	ฝรั่งแปลงใหญ่หนองข้างคอก	เลขที่ ๕๕/๕๕ หมู่ ๕ ตำบลหนองข้างคอก อำเภอเมืองชลบุรี ชลบุรี ๒๐๐๐๐
๕๔	สมุนไพรเพื่อความยั่งยืน	เลขที่ ๕๑/๙ หมู่ ๕ ตำบลเสม็ด อำเภอเมืองชลบุรี ชลบุรี ๒๐๐๐๐
๕๕	สมุนไพรบูรพา	เลขที่ ๑๑๓/๒ ตำบลแสนสุข อำเภอเมืองชลบุรี ชลบุรี ๒๐๑๓๐
๕๖	โรงนาอากาโก	เลขที่ ๒๒ ตำบลแสนสุข อำเภอเมืองชลบุรี ชลบุรี ๒๐๑๓๐
๕๗	มะเดื่อฝรั่งตำบลห้วยกะปิ	เลขที่ ๓๐/๕ หมู่ ๖ ตำบลห้วยกะปิ อำเภอเมืองชลบุรี ชลบุรี ๒๐๐๐๐
๕๘	ท่องเที่ยวโดยชุมชนตำบลบ้านปึก	เลขที่ ๒๐/๓ หมู่ ๒ ตำบลบ้านปึก อำเภอเมืองชลบุรี ชลบุรี ๒๐๐๐๐
๕๙	รักษ์เกษตรหนองรี	เลขที่ ๒๗/๕ หมู่ ๒ ตำบลหนองรี อำเภอเมืองชลบุรี ชลบุรี ๒๐๐๐๐
๖๐	ฝรั่งหนองข้างคอก	เลขที่ ๕๐/๑ หมู่ ๖ ตำบลหนองข้างคอก อำเภอเมืองชลบุรี ชลบุรี ๒๐๐๐๐
๖๑	เขาสามมุข	เลขที่ ๙๑ ตำบลแสนสุข อำเภอเมืองชลบุรี ชลบุรี ๒๐๐๐๐
๖๒	คนทำเห็ด เห็ดแปรรูป	เลขที่ ๓๕/๑ หมู่ ๖ ตำบลห้วยกะปิ อำเภอเมืองชลบุรี ชลบุรี ๒๐๐๐๐
๖๓	บ้านเห็ดชายเล็ก	เลขที่ ๙๖/๑๐ หมู่ ๖ ตำบลหนองไม้แดง อำเภอเมืองชลบุรี ชลบุรี ๒๐๐๐๐
๖๔	ผลิตภัณฑ์บ้านปากคลอง	เลขที่ ๔๔/๑ หมู่ ๖ ตำบลคลองตำหุ อำเภอเมืองชลบุรี ชลบุรี ๒๐๐๐๐
๖๕	รักงานผ้า	เลขที่ ๓๔/๑๐๖ หมู่ ๔ ตำบลบ้านสวน อำเภอเมืองชลบุรี ชลบุรี ๒๐๐๐๐
๖๖	บ้านเห็ดขอนแก่นพิงษ์	เลขที่ ๒๒/๑๖ หมู่ ๔ ตำบลห้วยกะปิ อำเภอเมืองชลบุรี ชลบุรี ๒๐๐๐๐

ลำดับ	ชื่อวิสาหกิจชุมชน/เครือข่าย	ที่ตั้ง
๖๗	กลุ่มอาชีพเทศบาลตำบลดอนหัวฬ่อ	เลขที่ ๔๙ หมู่ ๖ ตำบลดอนหัวฬ่อ อำเภอเมืองชลบุรี ชลบุรี ๒๐๐๐๐
๖๘	ผลิตภัณฑ์ผ้าทอมือคุณยายหง่วน(บ้านมาบหม้อ)	เลขที่ ๒๖/๓ หมู่ ๗ ตำบลบ้านปึก อำเภอเมืองชลบุรี ชลบุรี ๒๐๐๐๐
๖๙	บ้านเสม็ดโน	เลขที่ ๔๘/๖๘ หมู่ ๔ ตำบลเสม็ด อำเภอเมืองชลบุรี ชลบุรี ๒๐๐๐๐
๗๐	ฐานหนองรี	เลขที่ ๕๒ หมู่ ๔ ตำบลหนองรี อำเภอเมืองชลบุรี ชลบุรี ๒๐๐๐๐
๗๑	น้ำปลาหวานบ้านคุณนันท	เลขที่ ๕๙/๘๓ หมู่ ๓ ตำบลเสม็ด อำเภอเมืองชลบุรี ชลบุรี ๒๐๐๐๐
๗๒	สองมือ สร้างงาน	เลขที่ ๓๕๘ ตำบลบางปลาสร้อย อำเภอเมืองชลบุรี ชลบุรี ๒๐๐๐๐
๗๓	บ้านกอเห็ด ชลบุรี	เลขที่ ๔๓/๔๔ หมู่ ๒ ตำบลห้วยกะปิ อำเภอเมืองชลบุรี ชลบุรี ๒๐๐๐๐
๗๔	ภูมิปัญญาชายฝั่งทะเลตำบลคลองตำหรุ	เลขที่ ๓๑/๑ หมู่ ๔ ตำบลคลองตำหรุ อำเภอเมืองชลบุรี ชลบุรี ๒๐๐๐๐
๗๕	บ้านสวนกานต์วีผลไม้แปรรูป	เลขที่ ๙ หมู่ ๓ ตำบลบ้านปึก อำเภอเมืองชลบุรี ชลบุรี ๒๐๐๐๐
๗๖	ข้าวคนเมืองชลบุรี	เลขที่ ๑๘๔ หมู่ ๒ ตำบลเหมือง อำเภอเมืองชลบุรี ชลบุรี ๒๐๐๐๐
๗๗	กลุ่มแม่บ้านเกษตรกรตำบลบ้านสวน	เลขที่ ๑๙ หมู่ ๑ ตำบลบ้านสวน อำเภอเมืองชลบุรี ชลบุรี ๒๐๐๐๐
๗๘	สวรรค์สีเขียวหนองรี	เลขที่ ๓๐/๑ หมู่ ๑๓ ถนนช่องมะเฟือง ตำบลหนองรี อำเภอเมืองชลบุรี ชลบุรี ๒๐๐๐๐
๗๙	วิถีเศรษฐกิจ	เลขที่ ๔๕/๑ หมู่ ๕ ถนนบ้านหัวโกรก ตำบลหนองรี อำเภอเมืองชลบุรี ชลบุรี ๒๐๐๐๐
๘๐	กลุ่มวิสาหกิจชุมชนนาป่าบุติก	เลขที่ ๒๐ หมู่ ๙ ถนนพนัสนิคม ตำบลนาป่า อำเภอเมืองชลบุรี ชลบุรี ๒๐๐๐๐
๘๑	ชมรมแพทย์แผนไทย อโรคยา สาระ	เลขที่ ๓๐/๑๔ หมู่ ๔ ตำบลห้วยกะปิ อำเภอเมืองชลบุรี ชลบุรี ๒๐๑๓๐
๘๒	แม่บ้านเกษตรกรตำบลบ้านปึก	เลขที่ ๙/๓ หมู่ ๑ ตำบลบ้านปึก อำเภอเมืองชลบุรี ชลบุรี ๒๐๑๓๐
๘๓	บางปลาสร้อย	เลขที่ ๑๐๘ หมู่ ๒ ถนนสุขุมวิท ตำบลบางปลาสร้อย อำเภอเมืองชลบุรี ชลบุรี ๒๐๐๐๐
๘๔	ตะวันออกหมูหยอง	เลขที่ ๙๑/๑๔๙ หมู่ ๓ ตำบลบ้านสวน อำเภอเมืองชลบุรี ชลบุรี ๒๐๐๐๐
๘๕	กลุ่มแม่บ้านเกษตรกรสตรีพัฒนาผาสูกสัมพันธ์	เลขที่ ๓๑/๙ หมู่ ๕ ตำบลหนองข้างคอก อำเภอเมืองชลบุรี ชลบุรี ๒๐๐๐๐
๘๖	แสนสุข	เลขที่ ๓๔ หมู่ ๑๔ ถนนบางแสนล่าง ตำบลแสนสุข อำเภอเมืองชลบุรี ชลบุรี ๒๐๐๐๐
๘๗	อ่างศิลา	เลขที่ ๕๕/๒ หมู่ ๒ ถนนอ่างศิลา ตำบลอ่างศิลา อำเภอเมืองชลบุรี ชลบุรี ๒๐๐๐๐
๘๘	หนองรี	เลขที่ ๘๗/๒๑ หมู่ ๗ ตำบลหนองรี อำเภอเมืองชลบุรี ชลบุรี ๒๐๐๐๐
๘๙	สามมุข	เลขที่ ๒/๓ ตำบลเหมือง อำเภอเมืองชลบุรี ชลบุรี ๒๐๑๓๐

ลำดับ	ชื่อวิสาหกิจชุมชน/เครือข่ายฯ	ที่ตั้ง
๙๐	คลองตำหรุ	เลขที่ ๗๑/๓ หมู่ ๑ ตำบลคลองตำหรุ อำเภอเมืองชลบุรี ชลบุรี ๒๐๐๐๐
อำเภอพนัสนิคม		
๙๑	กลุ่มจักสานไม้ไผ่และขนมไทย ต.หน้าพระธาตุ	เลขที่ ๑๐/๒ หมู่ ๘ ตำบลหน้าพระธาตุ อำเภอพนัสนิคม ชลบุรี
๙๒	ทานาชา เวลเนส ออแกนิกฟาร์ม	เลขที่ ๑๕๓ หมู่ ๑ ตำบลนาเริก อำเภอพนัสนิคม ชลบุรี ๒๐๑๔๐
๙๓	เกษตรไร้สารพิษบ้านสระนา	เลขที่ ๑๒๒ หมู่ ๕ ตำบลนาวังหิน อำเภอพนัสนิคม ชลบุรี ๒๐๑๔๐
๙๔	จักสานบ้านเข็ด	เลขที่ ๗ หมู่ ๖ ตำบลบ้านเข็ด อำเภอพนัสนิคม ชลบุรี ๒๐๑๔๐
๙๕	ข้าวรักษ์โลกหัวถนน	เลขที่ ๙/๑ หมู่ ๗ ตำบลหัวถนน อำเภอพนัสนิคม ชลบุรี ๒๐๑๔๐
๙๖	คลองหลวงปลาร้า	เลขที่ ๙ หมู่ ๙ ตำบลไร่หลักทอง อำเภอพนัสนิคม ชลบุรี ๒๐๑๔๐
๙๗	บ้านอิไค้	เลขที่ ๓๒/๔ หมู่ ๔ ตำบลนาวังหิน อำเภอพนัสนิคม ชลบุรี ๒๐๑๔๐
๙๘	ฟาร์มฮักสมุนไพร่บ้านทุ่งแฝก	เลขที่ ๓๒/๑ หมู่ ๓ ตำบลนาวังหิน อำเภอพนัสนิคม ชลบุรี ๒๐๑๔๐
๙๙	กลุ่มจักสานจากวัสดุธรรมชาติบ้านตม	เลขที่ ๓๑ หมู่ ๖ ตำบลสระสี่เหลี่ยม อำเภอพนัสนิคม ชลบุรี ๒๐๑๔๐
๑๐๐	กลุ่มท่องเที่ยวชุมชนเชิงสุขภาพบ้านตม	เลขที่ ๕/๑ หมู่ ๕ ตำบลสระสี่เหลี่ยม อำเภอพนัสนิคม ชลบุรี ๒๐๑๔๐
๑๐๑	กลุ่มแปรรูปอาหารถิ่นบ้านตม	เลขที่ ๔/๑ หมู่ ๕ ตำบลสระสี่เหลี่ยม อำเภอพนัสนิคม ชลบุรี ๒๐๑๔๐
๑๐๒	กลุ่มแปรรูปผลิตภัณฑ์จากสมุนไพร่บ้านตม	เลขที่ ๔๖/๕ หมู่ ๖ ตำบลสระสี่เหลี่ยม อำเภอพนัสนิคม ชลบุรี ๒๐๑๔๐
๑๐๓	ราชา กรีนเฮิร์บ	เลขที่ ๙๙/๙ หมู่ ๔ ตำบลนาวังหิน อำเภอพนัสนิคม ชลบุรี ๒๐๑๔๐
๑๐๔	พัฒนาควายไทยและปลูกหญ้าเลี้ยงสัตว์เพื่อการเกษตร	เลขที่ ๗๐/๓ หมู่ ๑๑ ตำบลหมอนนาง อำเภอพนัสนิคม ชลบุรี ๒๐๑๔๐
๑๐๕	คนรักเกษตรตำบลวัดโบสถ์	เลขที่ ๓๖/๖ หมู่ ๔ ตำบลวัดโบสถ์ อำเภอพนัสนิคม ชลบุรี ๒๐๑๔๐
๑๐๖	พีบี ออแกนิก ฟาร์ม	เลขที่ ๑๑๔/๓ หมู่ ๑๒ ตำบลนาเริก อำเภอพนัสนิคม ชลบุรี ๒๐๑๔๐
๑๐๗	ควอนตัม	เลขที่ ๒๗/๗ หมู่ ๓ ตำบลกุฎไฉ่ อำเภอพนัสนิคม ชลบุรี ๒๐๑๔๐
๑๐๘	กลุ่มสมุนไพร่ฮัญญ์	เลขที่ ๔๑๖ หมู่ ๑๒ ตำบลหนองเหียง อำเภอพนัสนิคม ชลบุรี ๒๐๑๔๐
๑๐๙	รักษ์บ้านเกิด	เลขที่ ๔๑ หมู่ ๑๐ ตำบลทุ่งขวาง อำเภอพนัสนิคม ชลบุรี ๒๐๑๔๐
๑๑๐	ศูนย์จัดการดินปุ๋ยชุมชนตำบลนาเริก	เลขที่ ๒๑๘ หมู่ ๑๑ ตำบลนาเริก อำเภอพนัสนิคม ชลบุรี ๒๐๑๔๐
๑๑๑	ออมทรัพย์บ้านชุมแสง	เลขที่ ๔๑ หมู่ ๑๐ ตำบลหมอนนาง อำเภอพนัสนิคม ชลบุรี ๒๐๑๔๐

ลำดับ	ชื่อวิสาหกิจชุมชน/เครือข่าย	ที่ตั้ง
๑๑๒	ปานะโอสถ	เลขที่ ๑๖๘ หมู่ ๑ ตำบลนาเวจ อำเภอนันทนิคม ชลบุรี ๒๐๑๔๐
๑๑๓	สวนเกษตรสันติราษฎร์	เลขที่ ๑๕๙/๕ หมู่ ๕ ตำบลนาเวจหิน อำเภอนันทนิคม ชลบุรี ๒๐๑๔๐
๑๑๔	บ้านปิ่นยิ้มตำบลหนองเหียง	เลขที่ ๑๓๓/๑ หมู่ ๑๒ ตำบลหนองเหียง อำเภอนันทนิคม ชลบุรี ๒๐๑๔๐
๑๑๕	แปลงใหญ่มันสำปะหลังตำบลหัวถนน	เลขที่ ๔๖ หมู่ ๙ ตำบลหัวถนน อำเภอนันทนิคม ชลบุรี ๒๐๑๔๐
๑๑๖	แปลงใหญ่ข้าวตำบลนาเวจหิน	เลขที่ ๕๓ หมู่ ๑ ตำบลนาเวจหิน อำเภอนันทนิคม ชลบุรี ๒๐๑๔๐
๑๑๗	ผักกระสังเหี้ยมร่วมใจ	เลขที่ ๕๖ หมู่ ๔ ตำบลกระสังเหี้ยม อำเภอนันทนิคม ชลบุรี ๒๐๑๔๐
๑๑๘	กลุ่มขนมไทยบ้านหนองไทร	เลขที่ ๒๔ หมู่ ๒ ตำบลหมอนนาง อำเภอนันทนิคม ชลบุรี ๒๐๑๔๐
๑๑๙	สินค้ากลุ่มแม่บ้านตำบลหนองขยาด	เลขที่ ๑๓ หมู่ ๘ ตำบลหนองขยาด อำเภอนันทนิคม ชลบุรี ๒๐๑๔๐
๑๒๐	หัตถกรรมจักสานหมู่ ๑ ตำบลกระสังเหี้ยม	เลขที่ ๑๗ หมู่ ๑ ตำบลกระสังเหี้ยม อำเภอนันทนิคม ชลบุรี ๒๐๑๔๐
๑๒๑	กลุ่มชุมชนเกษตรกรตำบลกระสังเหี้ยม	เลขที่ ๗๕/๑ หมู่ ๙ ตำบลกระสังเหี้ยม อำเภอนันทนิคม ชลบุรี ๒๐๑๔๐
๑๒๒	กลุ่มเกษตรกรผู้เลี้ยงแพะแกะบ้านไร่เสด็จ	เลขที่ ๓๑/๑ หมู่ ๑๓ ตำบลหนองเหียง อำเภอนันทนิคม ชลบุรี ๒๐๑๔๐
๑๒๓	กลุ่มสินค้าเกษตรชุมชนตำบลกระสังเหี้ยม	เลขที่ ๑๕ หมู่ ๑ ตำบลกระสังเหี้ยม อำเภอนันทนิคม ชลบุรี ๒๐๑๔๐
๑๒๔	แปรรูปปลาข้าวเตี้ยบ้านคลองหลวง ตำบลไร่หลักทอง	เลขที่ ๑๑ หมู่ ๙ ตำบลไร่หลักทอง อำเภอนันทนิคม ชลบุรี ๒๐๑๔๐
๑๒๕	จักสานไม้ไผ่บ้านหนองโมก	เลขที่ ๘๓/๗ หมู่ ๑๓ ตำบลนาเวจ อำเภอนันทนิคม ชลบุรี ๒๐๑๔๐
๑๒๖	ชมรมส่งเสริมท่องเที่ยวชุมชนตำบลไร่หลักทอง	เลขที่ ๑๒๗ หมู่ ๑๑ ตำบลไร่หลักทอง อำเภอนันทนิคม ชลบุรี ๒๐๑๔๐
๑๒๗	จักสานไม้ไผ่ไร่หลักทอง	เลขที่ ๓๕ หมู่ ๗ ตำบลไร่หลักทอง อำเภอนันทนิคม ชลบุรี ๒๐๑๔๐
๑๒๘	ปลูกพืชผักสมุนไพรเกษตรธรรมชาติ	เลขที่ ๓๑ หมู่ ๗ ตำบลนาเวจ อำเภอนันทนิคม ชลบุรี ๒๐๑๔๐
๑๒๙	กลุ่มหมอนนางปุ๋ยอินทรีย์	เลขที่ ๒๗๓/๒ หมู่ ๔ ตำบลหมอนนาง อำเภอนันทนิคม ชลบุรี ๒๐๑๔๐
๑๓๐	กลุ่มอนุรักษ์สมุนไพรหนองเหียง	เลขที่ ๖ หมู่ ๑๕ ตำบลหนองเหียง อำเภอนันทนิคม ชลบุรี ๒๐๑๔๐
๑๓๑	กลุ่มรักษาสุนัขสมุนไพร ภูฏาโง้ง	เลขที่ ๑๕/๙ หมู่ ๔ ตำบลภูฏาโง้ง อำเภอนันทนิคม ชลบุรี ๒๐๑๔๐
๑๓๒	เวชศาสตร์สมุนไพรพัฒนาชีวิตครู อ.นันทนิคม กลุ่มที่๒	เลขที่ ๓ หมู่ ๙ ตำบลหมอนนาง อำเภอนันทนิคม ชลบุรี ๒๐๑๔๐
๑๓๓	เวชศาสตร์สมุนไพรพัฒนาชีวิตครู อ.นันทนิคม กลุ่มที่๓	เลขที่ ๔๙ หมู่ ๙ ตำบลไร่หลักทอง อำเภอนันทนิคม ชลบุรี ๒๐๑๔๐
๑๓๔	ศูนย์พัฒนาพืชสมุนไพรนันทนิคม (P-HERB)	เลขที่ ๕๖ หมู่ ๑๐ ตำบลทุ่งขวาง อำเภอนันทนิคม ชลบุรี ๒๐๑๔๐

ลำดับ	ชื่อวิสาหกิจชุมชน/เครือข่าย	ที่ตั้ง
๑๓๕	สมุนไพรมืองพระรถ	เลขที่ ๒๙/๓ หมู่ ๓ ตำบลกุฎโง้ง อำเภอนันทนิคม ชลบุรี ๒๐๑๔๐
๑๓๖	แปรรูปสัตว์น้ำบ้านเนินแฝก	เลขที่ ๓๕/๒ หมู่ ๖ ตำบลโคกเพลาะ อำเภอนันทนิคม ชลบุรี ๒๐๑๔๐
๑๓๗	สมุนไพรมืองบ้านเนินสำโรง	เลขที่ ๒/๕ หมู่ ๒ ตำบลนาเวียง อำเภอนันทนิคม ชลบุรี ๒๐๑๔๐
๑๓๘	แปลงใหญ่กุ้งก้ามกราม ตำบลท่าข้าม	เลขที่ ๕๑ หมู่ ๓ ตำบลท่าข้าม อำเภอนันทนิคม ชลบุรี ๒๐๑๔๐
๑๓๙	แปรรูปข้าวบ้านเนินตามาก	เลขที่ ๒ หมู่ ๗ ตำบลโคกเพลาะ อำเภอนันทนิคม ชลบุรี ๒๐๑๔๐
๑๔๐	แปลงใหญ่ขนุนตำบลหนองเหียง อำเภอนันทนิคม	เลขที่ ๗๑/๗ หมู่ ๗ ตำบลหนองเหียง อำเภอนันทนิคม ชลบุรี ๒๐๑๔๐
๑๔๑	ปทานิลแปลงใหญ่ตำบลท่าข้าม อำเภอนันทนิคม	เลขที่ ๒๔/๓ หมู่ ๖ ตำบลท่าข้าม อำเภอนันทนิคม ชลบุรี ๒๐๑๔๐
๑๔๒	เพื่อการผลิตน้ำดื่มและสวัสดิการชุมชนบ้านสวนใหม่ หมู่ ๑	เลขที่ ๑/๑ หมู่ ๑ ตำบลหมอนนาง อำเภอนันทนิคม ชลบุรี ๒๐๑๔๐
๑๔๓	บ้านขนมไทยทรงเสวย	เลขที่ ๔๖ หมู่ ๓ ตำบลหนองปรือ อำเภอนันทนิคม ชลบุรี ๒๐๑๔๐
๑๔๔	กลุ่มเกษตรกรกรนาข้าวพ่นสนนิคม	เลขที่ ๑๕/๒๑ หมู่ ๒ ตำบลบ้านช้าง อำเภอนันทนิคม ชลบุรี ๒๐๑๔๐
๑๔๕	ชวานาหนองปรือ	เลขที่ ๔๐ หมู่ ๓ ตำบลหนองปรือ อำเภอนันทนิคม ชลบุรี ๒๐๑๔๐
๑๔๖	กลุ่มจักสานส้มไก่หัวถนน	เลขที่ ๑๐/๑ หมู่ ๘ ตำบลหัวถนน อำเภอนันทนิคม ชลบุรี ๒๐๑๔๐
๑๔๗	กลุ่มจักสานบ้านหนองครก	เลขที่ ๖๙/๓ หมู่ ๘ ตำบลนาเวียง อำเภอนันทนิคม ชลบุรี ๒๐๑๔๐
๑๔๘	รองเท้านังนามะตูม	เลขที่ ๖ หมู่ ๔ ตำบลนามะตูม อำเภอนันทนิคม ชลบุรี ๒๐๑๔๐
๑๔๙	กรีนกรู๊บน้ำผลไม้สมุนไพรมือง	เลขที่ ๗๘ หมู่ ๘ ตำบลหนองเหียง อำเภอนันทนิคม ชลบุรี ๒๐๑๔๐
๑๕๐	ชุมชนต้นหนองปรือ	เลขที่ ๗๑ หมู่ ๑๐ ตำบลหนองปรือ อำเภอนันทนิคม ชลบุรี ๒๐๑๔๐
๑๕๑	กลุ่มแปรรูปผลผลิตทางการเกษตรบ้านหนองอุดม	เลขที่ ๖๕/๑ หมู่ ๘ ตำบลหนองเหียง อำเภอนันทนิคม ชลบุรี ๒๐๑๔๐
๑๕๒	กลุ่มพันธ์ผ้าพฤษภาคมตำบลหนองเหียง	เลขที่ ๘๒/๑ หมู่ ๖ ตำบลหนองเหียง อำเภอนันทนิคม ชลบุรี ๒๐๑๔๐
๑๕๓	จักสานกลุ่มชุมชนย่อยที่ ๑ เทศบาลพ่นสนนิคม	เลขที่ ๖๐ ถนนจันทร์อำนวย ตำบลพ่นสนนิคม อำเภอนันทนิคม ชลบุรี ๒๐๑๔๐
๑๕๔	กลุ่มแม่บ้านสวนตาล	เลขที่ ๒๑ หมู่ ๑ ตำบลไร่หลักทอง อำเภอนันทนิคม ชลบุรี ๒๐๑๔๐
๑๕๕	กลุ่มสร้างชีวิตใหม่ให้สตรีชนบท	เลขที่ ๔๓ หมู่ ๓ ตำบลโคกเพลาะ อำเภอนันทนิคม ชลบุรี ๒๐๑๔๐
๑๕๖	กลุ่มแม่บ้านเกษตรกรนามะตูม	เลขที่ ๒๐ หมู่ ๒ ตำบลนามะตูม อำเภอนันทนิคม ชลบุรี ๒๐๑๔๐
๑๕๗	ศูนย์ส่งเสริมและผลิตพันธุ์ข้าวชุมชนตำบลหนองเหียง	เลขที่ ๓๕ หมู่ ๔ ตำบลหนองเหียง อำเภอนันทนิคม ชลบุรี ๒๐๑๔๐

ลำดับ	ชื่อวิสาหกิจชุมชน/เครือข่ายฯ	ที่ตั้ง
๑๕๘	หนองปรือออมทรัพย์เพื่อการผลิต	เลขที่ ๖๘ หมู่ ๘ ตำบลหนองปรือ อำเภอนนทบุรี ชลบุรี ๒๐๑๔๐
๑๕๙	กลุ่มแม่บ้านเกษตรกรออมทรัพย์บ้านเนินตุม	เลขที่ ๕๕ หมู่ ๖ ตำบลหนองปรือ อำเภอนนทบุรี ชลบุรี ๒๐๑๔๐
๑๖๐	กลุ่มแม่บ้านเกษตรกรออมทรัพย์ทรายมูล	เลขที่ ๕๘/๑ หมู่ ๙ ตำบลหนองปรือ อำเภอนนทบุรี ชลบุรี ๒๐๑๔๐
๑๖๑	กลุ่มแม่บ้านเกษตรกรสมุนไพรมันหนองกุ่มกัณฑ์	เลขที่ ๑๐ หมู่ ๕ ตำบลทุ่งขวาง อำเภอนนทบุรี ชลบุรี ๒๐๑๔๐
๑๖๒	กลุ่มแม่บ้านแปรรูปรวมใจพัฒนา	เลขที่ ๑/๒ หมู่ ๖ ตำบลบ้านเข็ด อำเภอนนทบุรี ชลบุรี ๒๐๑๔๐
๑๖๓	จักสานหนองโมกข์พัฒนา	เลขที่ ๘๓/๒ หมู่ ๑๓ ตำบลนาเริก อำเภอนนทบุรี ชลบุรี ๒๐๑๔๐
อำเภอนนทบุรี		
๑๖๔	บ้านสวนเรืองศรี ส้มโอและผลิตภัณฑ์แปรรูป	เลขที่ ๑๑๙ ตำบลมาบโป่ง อำเภอนนทบุรี ชลบุรี ๒๐๑๖๐
๑๖๕	สวนสมุนไพรภูมิปัญญา	เลขที่ ๓๑/๑๓๕ หมู่ ๒ ตำบลหนองกะขะ อำเภอนนทบุรี ชลบุรี ๒๐๑๖๐
๑๖๖	กลุ่มหัตถกรรม ตำบลเกาะลอย	เลขที่ ๓๖/๕ หมู่ ๑ ตำบลเกาะลอย อำเภอนนทบุรี ชลบุรี ๒๐๑๖๐
๑๖๗	ผู้เพาะเลี้ยงสัตว์น้ำ ตำบลเกาะลอย	เลขที่ ๖๘/๑๑ หมู่ ๒ ตำบลเกาะลอย อำเภอนนทบุรี ชลบุรี ๒๐๑๖๐
๑๖๘	อมตะ ฟาร์มมิ่ง	เลขที่ ๗๑ หมู่ ๒ ตำบลบ้านเก่า อำเภอนนทบุรี ชลบุรี ๒๐๑๖๐
๑๖๙	ส่งเสริมอาชีพชุมชนตำบลบางนาง	เลขที่ ๕๖/๖ หมู่ ๑ ตำบลบางนาง อำเภอนนทบุรี ชลบุรี ๒๐๑๖๐
๑๗๐	ผลิตภัณฑ์สานจากผักตบชวาบ้านเก่า By กุ้ง	เลขที่ ๑๒ หมู่ ๔ ตำบลบ้านเก่า อำเภอนนทบุรี ชลบุรี ๒๐๑๖๐
๑๗๑	พันธุ์พืชสมุนไพรไทยบ้านโป่งตามุข	เลขที่ ๔๕/๑ หมู่ ๑ ตำบลหนองหงษ์ อำเภอนนทบุรี ชลบุรี ๒๐๑๖๐
๑๗๒	นิลจำปลาแดดเดียว	เลขที่ ๓๓ หมู่ ๒ ตำบลบางหัก อำเภอนนทบุรี ชลบุรี ๒๐๑๖๐
๑๗๓	จิตกระยาสารท	เลขที่ ๒๑ หมู่ ๒ ตำบลบางหัก อำเภอนนทบุรี ชลบุรี ๒๐๑๖๐
๑๗๔	คนหนองตำลึง	เลขที่ ๘๒/๓ หมู่ ๓ ตำบลหนองตำลึง อำเภอนนทบุรี ชลบุรี ๒๐๑๖๐
๑๗๕	สินทรัพย์ใบเขียว	เลขที่ ๑๖/๑ หมู่ ๗ ตำบลบางนาง อำเภอนนทบุรี ชลบุรี ๒๐๑๖๐
๑๗๖	สมุนไพรไทยและผักปลอดสาร	เลขที่ ๑๑๙/๑ หมู่ ๒ ตำบลหนองกะขะ อำเภอนนทบุรี ชลบุรี ๒๐๑๖๐
๑๗๗	กลุ่มอาชีพนวดเพื่อสุขภาพตำบลเกาะลอย	เลขที่ ๗๑/๓ หมู่ ๔ ตำบลเกาะลอย อำเภอนนทบุรี ชลบุรี ๒๐๑๖๐
๑๗๘	เกษตรบ้านสวน	เลขที่ ๓๙/๓ หมู่ ๒ ตำบลบางหัก อำเภอนนทบุรี ชลบุรี ๒๐๑๖๐
๑๗๙	KUB KAO THAI	เลขที่ ๕๙/๑ หมู่ ๔ ตำบลหน้าประตู อำเภอนนทบุรี ชลบุรี ๒๐๑๖๐

ลำดับ	ชื่อวิสาหกิจชุมชน/เครือข่ายฯ	ที่ตั้ง
๑๘๐	ประปาบาดาลบ้านโป่งตามุข	เลขที่ ๑๕๘ หมู่ ๑ ตำบลหนองหงษ์ อำเภอบ้านบึง ชลบุรี ๒๐๑๖๐
๑๘๑	บ้านอ้อมแก้ว ตำบลมาบโป่ง	เลขที่ ๔ หมู่ ๙ ตำบลมาบโป่ง อำเภอบ้านบึง ชลบุรี ๒๐๑๖๐
๑๘๒	บ้านหนองสองห้อง	เลขที่ ๑๔ หมู่ ๒ ตำบลบางหัก อำเภอบ้านบึง ชลบุรี ๒๐๑๖๐
๑๘๓	บ้านโป่งตามุขหนองหงษ์	เลขที่ ๘๘ หมู่ ๑ ตำบลหนองหงษ์ อำเภอบ้านบึง ชลบุรี ๒๐๑๖๐
๑๘๔	รักษ์พวงมโหตร เครื่องจักสาน (บ้านเกาะลอย)	เลขที่ ๑ หมู่ ๑ ตำบลเกาะลอย อำเภอบ้านบึง ชลบุรี ๒๐๑๖๐
๑๘๕	ชมรมผู้เลี้ยงสัตว์น้ำบางหัก	เลขที่ ๒๔ หมู่ ๒ ตำบล อำเภอบ้านบึง ชลบุรี ๒๐๑๖๐
๑๘๖	แปรรูปผลิตภัณฑ์ปลา	เลขที่ ๑๘/๕ หมู่ ๕ ตำบลโคกขี้หนอน อำเภอบ้านบึง ชลบุรี ๒๐๑๖๐
๑๘๗	กลุ่มแม่บ้านเกษตรกรกรบ้านเนินตาพูน	เลขที่ ๑๓/๑ หมู่ ๗ ตำบลบางนาง อำเภอบ้านบึง ชลบุรี ๒๐๑๖๐
๑๘๘	เกษตรทฤษฎีใหม่	เลขที่ ๒๕ หมู่ ๖ ตำบลหนองหงษ์ อำเภอบ้านบึง ชลบุรี ๒๐๑๖๐
๑๘๙	นำลูกสำรองมีดี กลุ่มแม่บ้านหนองกาน้ำ	เลขที่ ๓๑ หมู่ ๖ ตำบลหนองหงษ์ อำเภอบ้านบึง ชลบุรี ๒๐๑๖๐
๑๙๐	ซอสพริกแม่บ้านเกษตรกรหนองกระทุ่มนอก	เลขที่ ๒๕ หมู่ ๕ ตำบลมาบโป่ง อำเภอบ้านบึง ชลบุรี ๒๐๑๖๐
๑๙๑	กล้วยม้วนสมุนไพรกลุ่มแม่บ้านไผ่สีทอง	เลขที่ ๒ หมู่ ๕ ตำบลโคกขี้หนอน อำเภอบ้านบึง ชลบุรี ๒๐๑๖๐
๑๙๒	หมูแดดเดียวบ้านเนินมะขาม	เลขที่ ๖๘/๗ หมู่ ๒ ตำบลเกาะลอย อำเภอบ้านบึง ชลบุรี ๒๐๑๖๐
๑๙๓	แชมพูสมุนไพรแม่บ้านพัฒนาหนองตำลิ่ง	เลขที่ ๗๑ หมู่ ๖ ตำบลหนองตำลิ่ง อำเภอบ้านบึง ชลบุรี ๒๐๑๖๐
๑๙๔	แชมพูสมุนไพรบ้านเก่า	เลขที่ ๓๐ หมู่ ๖ ตำบลบ้านเก่า อำเภอบ้านบึง ชลบุรี ๒๐๑๖๐
อำเภอบ้านบึง		
๑๙๕	แฮนด์เมดบ้านหนองน้ำขาว	เลขที่ ๑๑๑/๑ ตำบลหนองบอนแดง อำเภอบ้านบึง ชลบุรี ๒๐๑๗๐
๑๙๖	เกษตรนวัตกรรมฟาร์มสุขเล็กเล็ก	เลขที่ ๑๕๙/๑๓๐ หมู่ ๓ ตำบลบ้านบึง อำเภอบ้านบึง ชลบุรี ๒๐๑๗๐
๑๙๗	สุรามาบไผ่	เลขที่ ๘๘/๑ ตำบลมาบไผ่ อำเภอบ้านบึง ชลบุรี ๒๐๑๗๐
๑๙๘	บ้านหนองซาก	เลขที่ ๓/๕ หมู่ ๓ ตำบลหนองซาก อำเภอบ้านบึง ชลบุรี ๒๐๑๗๐
๑๙๙	ยางพาราบ้านคลองกิว	เลขที่ ๓๔/๑๓ หมู่ ๔ ตำบลคลองกิว อำเภอบ้านบึง ชลบุรี ๒๐๒๒๐
๒๐๐	เกษตรพอเพียง ๕๐ ไร่ ณ มาบไผ่	เลขที่ ๕๔/๑ หมู่ ๑ ตำบลมาบไผ่ อำเภอบ้านบึง ชลบุรี ๒๐๑๗๐
๒๐๑	กลุ่มแม่บ้านตำบลหนองขี้ซาก จังหวัดชลบุรี	เลขที่ ๑๑ หมู่ ๒ ตำบลหนองขี้ซาก อำเภอบ้านบึง ชลบุรี ๒๐๑๗๐

ลำดับ	ชื่อวิสาหกิจชุมชน/เครือข่ายฯ	ที่ตั้ง
๒๐๒	กลุ่มส่งเสริมเกษตรอินทรีย์บ้านบึง	เลขที่ ๑๑๔ หมู่ ๒ ตำบลหนองอิรุณ อำเภอบ้านบึง ชลบุรี ๒๐๒๒๐
๒๐๓	ฟาร์มสุขสุกญาส่งเสริมชุมชน	เลขที่ ๖๔๙/๘ หมู่ ๕ ตำบลหนองอิรุณ อำเภอบ้านบึง ชลบุรี ๒๐๒๒๐
๒๐๔	บ้านบึงพัฒนา	เลขที่ ๑๓๘ หมู่ ๔ ตำบลบ้านบึง อำเภอบ้านบึง ชลบุรี ๒๐๑๗๐
๒๐๕	indoor farming chonburi	เลขที่ ๑๓๔ หมู่ ๑๒ ตำบลหนองอิรุณ อำเภอบ้านบึง ชลบุรี ๒๐๒๒๐
๒๐๖	ต้นกล้าบนดิน	เลขที่ ๕๐๓ หมู่ ๕ ตำบลหนองอิรุณ อำเภอบ้านบึง ชลบุรี ๒๐๒๒๐
๒๐๗	ออร์แกนิก กลีน เฮ้า บ้านบึง(Organic Green House)	เลขที่ ๘๓๗/๑๑ หมู่ ๑ ตำบลบ้านบึง อำเภอบ้านบึง ชลบุรี ๒๐๑๗๐
๒๐๘	เครือข่ายวิสาหกิจชุมชนรวมพลคนหนองบอนแดง	เลขที่ ๒๔/๓ หมู่ ๔ ตำบลหนองบอนแดง อำเภอบ้านบึง ชลบุรี ๒๐๑๗๐
๒๐๙	สมุนไพรรักษาโรคเพื่อเศรษฐกิจอำเภอบ้านบึง	เลขที่ ๑๙๙/๗ หมู่ ๓ ตำบลบ้านบึง อำเภอบ้านบึง ชลบุรี ๒๐๑๗๐
๒๑๐	บึงไม้แก่น	เลขที่ ๒๘๕/๕ หมู่ ๑๑ ตำบลหนองอิรุณ อำเภอบ้านบึง ชลบุรี ๒๐๒๒๐
๒๑๑	Organic Farm บ้านตาลดำ	เลขที่ ๒๘๙ หมู่ ๕ ตำบลหนองอิรุณ อำเภอบ้านบึง ชลบุรี ๒๐๒๒๐
๒๑๒	กลุ่มทอผ้าบ้านท่าน้ำ	เลขที่ ๒๔/๑๐ หมู่ ๓ ตำบลคลองกิ่ว อำเภอบ้านบึง ชลบุรี ๒๐๑๗๐
๒๑๓	เกราะเพชร	เลขที่ ๓๕๗/๑ หมู่ ๑๐ ตำบลหนองอิรุณ อำเภอบ้านบึง ชลบุรี ๒๐๒๒๐
๒๑๔	สมุนไพรรักษาโรค	เลขที่ ๓๘๘/๘ หมู่ ๕ ตำบลบ้านบึง อำเภอบ้านบึง ชลบุรี ๒๐๑๗๐
๒๑๕	กลุ่มผู้ปลูกแตงโมและผักผลไม้ปลอดสาร	เลขที่ ๑๒๙/๔ หมู่ ๓ ตำบลคลองกิ่ว อำเภอบ้านบึง ชลบุรี ๒๐๒๒๐
๒๑๖	บ้านบึงGreenery	เลขที่ ๔๒๕ ถนนชลบุรี-บ้านบึง ตำบลบ้านบึง อำเภอบ้านบึง ชลบุรี ๒๐๑๗๐
๒๑๗	มีสุข (ORGANIC FARM)	เลขที่ ๒๐๐ หมู่ ๗ ตำบลหนองอิรุณ อำเภอบ้านบึง ชลบุรี ๒๐๒๒๐
๒๑๘	เกษตรพัฒนาชุมชนดงน้อย	เลขที่ ๑๕๖/๔ หมู่ ๔ ตำบลบ้านบึง อำเภอบ้านบึง ชลบุรี ๒๐๑๗๐
๒๑๙	ปลูกพืชสมุนไพรบ้านตาลดำ	เลขที่ ๕๓๗/๒ หมู่ ๕ ตำบลหนองอิรุณ อำเภอบ้านบึง ชลบุรี ๒๐๒๒๐
๒๒๐	บ้านวังน้ำดำ	เลขที่ ๒๔/๓ หมู่ ๔ ตำบลหนองบอนแดง อำเภอบ้านบึง ชลบุรี ๒๐๑๗๐
๒๒๑	แปลงใหญ่มันสำปะหลังอำเภอบ้านบึง	เลขที่ ๘๘๐/๑ หมู่ ๒ ตำบลหนองไผ่แก้ว อำเภอบ้านบึง ชลบุรี ๒๐๒๒๐
๒๒๒	แปลงใหญ่อ้อยอำเภอบ้านบึง	เลขที่ ๒๑/๓ หมู่ ๓ ตำบลหนองอิรุณ อำเภอบ้านบึง ชลบุรี ๒๐๒๒๐
๒๒๓	พืชสมุนไพรทางเลือกบ้านมาบลำบิด	เลขที่ ๙๙/๙๙ หมู่ ๔ ตำบลคลองกิ่ว อำเภอบ้านบึง ชลบุรี ๒๐๒๒๐
๒๒๔	ขนมโมจิญี่ปุ่น ตรา ไอต้า	เลขที่ ๔๑/๑๓ หมู่ ๒ ตำบลคลองกิ่ว อำเภอบ้านบึง ชลบุรี ๒๐๑๗๐

ลำดับ	ชื่อวิสาหกิจชุมชน/เครือข่าย	ที่ตั้ง
๒๒๕	มิตรเกษตรกร	เลขที่ ๔๗ ตำบลบ้านบึง อำเภอบ้านบึง ชลบุรี ๒๐๑๗๐
๒๒๖	เวชศาสตร์สมุนไพรพัฒนาชีวิตครูอำเภอบ้านบึง	เลขที่ ๑๖๕/๑๑ หมู่ ๒ ตำบลบ้านบึง อำเภอบ้านบึง ชลบุรี ๒๐๑๗๐
๒๒๗	กลุ่มสมุนไพรตำบลหนองไผ่แก้ว	เลขที่ ๕๑๒/๑ หมู่ ๑ ตำบลหนองไผ่แก้ว อำเภอบ้านบึง ชลบุรี ๒๐๑๗๐
๒๒๘	ไทยทวิกิจ	เลขที่ ๑๕๕ หมู่ ๖ ตำบลคลองกิ่ว อำเภอบ้านบึง ชลบุรี ๒๐๒๒๐
๒๒๙	บ้านบึงสมุนไพร	เลขที่ ๖๖๓ ตำบลบ้านบึง อำเภอบ้านบึง ชลบุรี ๒๐๑๗๐
๒๓๐	กลุ่มพืชสมุนไพรบ้านอ่างเวียน	เลขที่ ๑๒๓/๒ หมู่ ๒ ตำบลหนองอิรุณ อำเภอบ้านบึง ชลบุรี ๒๐๒๒๐
๒๓๑	กลุ่มเกษตรแปรรูปห้วยกุญแจ	เลขที่ ๕๑๓/๘ หมู่ ๑ ตำบลคลองกิ่ว อำเภอบ้านบึง ชลบุรี ๒๐๒๒๐
๒๓๒	เครือข่ายวิสาหกิจชุมชน Young Smart farmer farm shop	เลขที่ ๓๓๘ หมู่ ๕ ตำบลหนองอิรุณ อำเภอบ้านบึง ชลบุรี ๒๐๒๒๐
๒๓๓	บ้านเพาะรัก	เลขที่ ๒๓๐ หมู่ ๕ ตำบลหนองอิรุณ อำเภอบ้านบึง ชลบุรี ๒๐๑๗๐
๒๓๔	อินทรีย์บูรพา	เลขที่ ๒๖๕/๖ หมู่ ๓ ตำบลหนองซาก อำเภอบ้านบึง ชลบุรี ๒๐๑๗๐
๒๓๕	พีเจ ข้าวกล้องงอกบ้านพยอม	เลขที่ ๓๖ หมู่ ๑ ตำบลหนองบอนแดง อำเภอบ้านบึง ชลบุรี ๒๐๑๔๐
๒๓๖	กลุ่มต้นยาง	เลขที่ ๑๖๓/๗ หมู่ ๓ ตำบลหนองอิรุณ อำเภอบ้านบึง ชลบุรี ๒๐๒๒๐
๒๓๗	มาบไฟรีไซเคิลขยะเพื่อสังคม	เลขที่ ๑๓๘/๒ หมู่ ๔ ตำบลมาบไฟ อำเภอบ้านบึง ชลบุรี ๒๐๑๗๐
๒๓๘	ส่งเสริมและพัฒนาอาชีพบ้านตาลดำ	เลขที่ ๓๓๘ หมู่ ๕ ตำบลหนองอิรุณ อำเภอบ้านบึง ชลบุรี ๒๐๒๒๐
๒๓๙	สินทวิน้ำดื่มบ้านหนองกงเสา	เลขที่ ๗๗๒/๔ หมู่ ๑ ตำบลคลองกิ่ว อำเภอบ้านบึง ชลบุรี ๒๐๒๒๐
๒๔๐	ไม้ดอกไม้ประดับชลบุรี	เลขที่ ๗๗/๗ หมู่ ๔ ตำบลบ้านบึง อำเภอบ้านบึง ชลบุรี ๒๐๑๗๐
๒๔๑	บ้านหนองยางหนองหญ้าปล้อง	เลขที่ ๑๕๑/๑๐ หมู่ ๓ ตำบลหนองบอนแดง อำเภอบ้านบึง ชลบุรี ๒๐๑๗๐
๒๔๒	ผลิตภัณฑ์เครื่องสำอางสมุนไพรวรงค์พร	เลขที่ ๒๙/๓๓ หมู่ ๒ ตำบลหนองซาก อำเภอบ้านบึง ชลบุรี ๒๐๑๗๐
๒๔๓	คนเอาถ่าน ตำบลมาบไฟ	เลขที่ ๕๖ หมู่ ๕ ตำบลมาบไฟ อำเภอบ้านบึง ชลบุรี ๒๐๑๗๐
๒๔๔	เพาะเห็ดฟางบ้านเกาะไม้แหลม	เลขที่ ๑๓๒ หมู่ ๖ ตำบลมาบไฟ อำเภอบ้านบึง ชลบุรี ๒๐๑๗๐
๒๔๕	กลุ่มแม่บ้านเกษตรกรจักรสานตำบลหนองอิรุณ	เลขที่ ๑๗๘ หมู่ ๒ ตำบลหนองอิรุณ อำเภอบ้านบึง ชลบุรี ๒๐๒๒๐
๒๔๖	แม่บ้านเกษตรกรบ้านหนองยาง	เลขที่ ๓/๔ หมู่ ๓ ตำบลหนองบอนแดง อำเภอบ้านบึง ชลบุรี ๒๐๑๗๐
๒๔๗	กลุ่มผู้ผลิตน้ำดื่มบ้านมาบกรูด	เลขที่ ๒๐๐ หมู่ ๕ ตำบลบ้านบึง อำเภอบ้านบึง ชลบุรี ๒๐๑๗๐

ลำดับ	ชื่อวิสาหกิจชุมชน/เครือข่ายฯ	ที่ตั้ง
๒๔๘	กลุ่มอัญมณีประสาธน์หนองซำซาก	เลขที่ ๔๗/๔ หมู่ ๑ ตำบลหนองซำซาก อำเภอบ้านบึง ชลบุรี ๒๐๑๗๐
๒๔๙	ทองม้วนสายชล	เลขที่ ๑๖๒ หมู่ ๑ ตำบลคลองกิว อำเภอบ้านบึง ชลบุรี ๒๐๒๒๐
๒๕๐	ออมทรัพย์เพื่อการผลิตหนองอิรุณ	เลขที่ ๑๙๐/๔ หมู่ ๓ ตำบลหนองอิรุณ อำเภอบ้านบึง ชลบุรี ๒๐๑๗๐
๒๕๑	ดอกไม้เงินหนองอิรุณ	เลขที่ ๑๙๐/๔ หมู่ ๓ ตำบลหนองอิรุณ อำเภอบ้านบึง ชลบุรี ๒๐๑๗๐
อำเภอสัตร์ราชา		
๒๕๒	เครือข่ายวิสาหกิจชุมชนอำเภอสัตร์ราชา	เลขที่ ๑๘๘/๒๓ หมู่ที่ ๕ ตำบลบ่อวิน อำเภอสัตร์ราชา ชลบุรี ๒๐๒๓๐
๒๕๓	บ้านสวนมะพร้าวเขาเขียว	เลขที่ ๑๗๗/๓๔ หมู่ ๕ ตำบลบางพระ อำเภอสัตร์ราชา ชลบุรี ๒๐๑๑๐
๒๕๔	บ้านห้วยปราบ	เลขที่ ๑๒๑/๓๖๕ หมู่ ๓ ตำบลบ่อวิน อำเภอสัตร์ราชา ชลบุรี ๒๐๒๓๐
๒๕๕	ชาวไร่สับปะรดสัตร์ราชา	เลขที่ ๑๘๘/๑ หมู่ ๑๒ ตำบลบางพระ อำเภอสัตร์ราชา ชลบุรี
๒๕๖	บ้านหนองค้อ	เลขที่ ๑/๓ หมู่ ๙ ตำบลหนองขาม อำเภอสัตร์ราชา ชลบุรี
๒๕๗	รักसानบ้านบ่อวิน	เลขที่ ๔๖/๒๐ หมู่ ๒ ตำบลบ่อวิน อำเภอสัตร์ราชา ชลบุรี ๒๐๒๓๐
๒๕๘	ส่งเสริมอาชีพชุมชนนครแหลมฉบัง	เลขที่ ๗๗๗ หมู่ ๙ ตำบลทุ่งสุขลา อำเภอสัตร์ราชา ชลบุรี ๒๐๒๓๐
๒๕๙	บ้านหนองเลง	เลขที่ ๑๐/๗ หมู่ ๑๑ ตำบลหนองขาม อำเภอสัตร์ราชา ชลบุรี
๒๖๐	บ้านพันเสด็จใน	เลขที่ ๒๒ หมู่ ๔ ตำบลบ่อวิน อำเภอสัตร์ราชา ชลบุรี ๒๐๒๓๐
๒๖๑	น้ำพริกแกงแหลมฉบัง	เลขที่ ๕๒ หมู่ ๓ ตำบลทุ่งสุขลา อำเภอสัตร์ราชา ชลบุรี
๒๖๒	ตามรอยเท้าพ่อ	เลขที่ ๔๐๗/๑๓ หมู่ ๗ ตำบลสัตร์ราชา อำเภอสัตร์ราชา ชลบุรี ๒๐๑๑๐
๒๖๓	หนองขามสามบ้าน	เลขที่ ๑๒/๘ หมู่ ๑ ตำบลหนองขาม อำเภอสัตร์ราชา ชลบุรี
๒๖๔	เส้นพารวย	เลขที่ ๔๐๘/๓ หมู่ ๗ ตำบลเขาคันทรง อำเภอสัตร์ราชา ชลบุรี
๒๖๕	เทศบาลเมืองสัตร์ราชาวัตรราษฎร์นิยมธรรม	เลขที่ ๑๗๖/๒๑ ถนนสุรศักดิ์๑ ตำบลสัตร์ราชา อำเภอสัตร์ราชา ชลบุรี ๒๐๑๑๐
๒๖๖	โลมาแหลมฉบัง	เลขที่ ๑๑๗/๕ หมู่ ๒ ตำบลทุ่งสุขลา อำเภอสัตร์ราชา ชลบุรี ๒๐๒๓๐
๒๖๗	สว่างประทีป	เลขที่ ๕ ตำบลสัตร์ราชา อำเภอสัตร์ราชา ชลบุรี ๒๐๑๑๐
๒๖๘	เครือข่ายวิสาหกิจชุมชนกลุ่มเกษตรเขาดินยุคใหม่	เลขที่ ๑๘๓/๒๘๓ หมู่ ๙ ตำบลหนองขาม อำเภอสัตร์ราชา ชลบุรี ๒๐๒๓๐
๒๖๙	เครือข่ายวิสาหกิจชุมชนกรีน โขลุ่ชั้น อ่าวอุดม	เลขที่ ๑๓๐/๖ หมู่ ๓ ตำบลสุรศักดิ์ อำเภอสัตร์ราชา ชลบุรี ๒๐๑๑๐

ลำดับ	ชื่อวิสาหกิจชุมชน/เครือข่าย	ที่ตั้ง
๒๗๐	กรีน โขลุ่ชั้น อ่าวอุดม	เลขที่ ๑๓๐/๖ หมู่ ๓ ตำบลสุรศักดิ์ อำเภอศรีราชา ชลบุรี ๒๐๑๑๐
๒๗๑	ศรีเจริญ	เลขที่ - ถนนเทศบาล๑ ตำบลศรีราชา อำเภอศรีราชา ชลบุรี ๒๐๑๑๐
๒๗๒	หน้าดาราสมุทร	เลขที่ - ถนนสุขุมวิท ตำบลศรีราชา อำเภอศรีราชา ชลบุรี ๒๐๑๑๐
๒๗๓	บ้านไร่ฝึกสอนทำอาหาร ชนมไทย	เลขที่ - ถนนเฉลิมพล ตำบลศรีราชา อำเภอศรีราชา ชลบุรี ๒๐๑๑๐
๒๗๔	ชอยจุลินทร์และมิตร	เลขที่ - ถนนเฉลิมพล ตำบลศรีราชา อำเภอศรีราชา ชลบุรี ๒๐๑๑๐
๒๗๕	บ้านโน	เลขที่ - ถนนเฉลิมพล ตำบลศรีราชา อำเภอศรีราชา ชลบุรี ๒๐๑๑๐
๒๗๖	กาแฟชุมชนแหลมฉบัง	เลขที่ ๗๙/๑๙๙ หมู่ ๑๐ ตำบลทุ่งสุขลา อำเภอศรีราชา ชลบุรี
๒๗๗	แปรรูปอาหารทะเลแหลมฉบัง	เลขที่ หมู่ ๓ ตำบลทุ่งสุขลา อำเภอศรีราชา ชลบุรี ๒๐๒๓๐
๒๗๘	กลุ่มเพาะเลี้ยงหมึกเป็นและปูเป็น	เลขที่ หมู่ ๓ ตำบลทุ่งสุขลา อำเภอศรีราชา ชลบุรี ๒๐๒๓๐
๒๗๙	แปรรูปสมุนไพรป่าชายเลนแหลมฉบัง	เลขที่ หมู่ ๓ ตำบลทุ่งสุขลา อำเภอศรีราชา ชลบุรี ๒๐๒๓๐
๒๘๐	ไทยราชมงคลฟาร์ม	เลขที่ ๒๘/๑๕๘ หมู่ ๖ ตำบลบางพระ อำเภอศรีราชา ชลบุรี ๒๐๑๑๐
๒๘๑	กลุ่มหนองขามเกษตรคนรุ่นใหม่	เลขที่ ๑๕๖/๒๗ หมู่ ๕ ตำบลหนองขาม อำเภอศรีราชา ชลบุรี ๒๐๒๓๐
๒๘๒	ทอฟฟี่ไซ้	เลขที่ ๓๓/๓ หมู่ ๓ ตำบลทุ่งสุขลา อำเภอศรีราชา ชลบุรี
๒๘๓	เกษตรยั่งยืน UNSDG Community Enterprise	เลขที่ ๕๕๕/๘ หมู่ ๓ ตำบลหนองขาม อำเภอศรีราชา ชลบุรี ๒๐๒๓๐
๒๘๔	แสนสุขพัฒนา	เลขที่ ๔๑๙/๑ หมู่ ๖ ตำบลหนองขาม อำเภอศรีราชา ชลบุรี ๒๐๑๑๐
๒๘๕	ไทยสตีก บางพระ	เลขที่ ๒๘/๓ หมู่ ๗ ตำบลบางพระ อำเภอศรีราชา ชลบุรี ๒๐๑๑๐
๒๘๖	สมุนไพรพืชสวนครัวจุกกะเเมอคู่กัน	เลขที่ ๔๖/๑๗ หมู่ ๑ ตำบลบึง อำเภอศรีราชา ชลบุรี ๒๐๒๓๐
๒๘๗	ผู้ปลูกผักไฮโดรนนิง	เลขที่ ๓/๕๕ หมู่ ๔ ตำบลบึง อำเภอศรีราชา ชลบุรี ๒๐๒๓๐
๒๘๘	ผลิตและแปรรูปถั่งเช่า	เลขที่ ๙๙/๙ หมู่ ๔ ตำบลบึง อำเภอศรีราชา ชลบุรี ๒๐๒๓๐
๒๘๙	กรีนเทคโนโลยี (GREEN TECH ZONE)	เลขที่ ๕๓๖ หมู่ ๘ ตำบลหนองขาม อำเภอศรีราชา ชลบุรี ๒๐๑๑๐
๒๙๐	เกษตรอินทรีย์ หนองข่า	เลขที่ ๑๙/๒๗ หมู่ ๑๑ ตำบลบางพระ อำเภอศรีราชา ชลบุรี ๒๐๑๑๐
๒๙๑	เครือข่ายวิสาหกิจชุมชนสมุนไพรไทยและเครื่องเทศ	เลขที่ ๓๓๒ หมู่ ๖ ตำบลบึง อำเภอศรีราชา ชลบุรี ๒๐๒๓๐
๒๙๒	คนแบ่งปันเพื่อนกันแหลมฉบัง	เลขที่ ๖๒/๑๕๕ หมู่ ๑๐ ตำบลทุ่งสุขลา อำเภอศรีราชา ชลบุรี ๒๐๒๓๐

ลำดับ	ชื่อวิสาหกิจชุมชน/เครือข่ายฯ	ที่ตั้ง
๒๙๓	หลงกันไต้เดือนเขาดิน	เลขที่ ๓๐๙/๒ หมู่ ๓ ตำบลหนองขาม อำเภอสัตร์ราชา ชลบุรี ๒๐๒๓๐
๒๙๔	เกษตรศรีราชายั่งยืนด้วยสมาร์ตฟาร์ม	เลขที่ ๓๕๓/๔ หมู่ ๖ ตำบลเขาคันทรง อำเภอสัตร์ราชา ชลบุรี ๒๐๒๓๐
๒๙๕	ปลูกพืชสมุนไพรผลิตและจำหน่าย	เลขที่ ๒๗๑/๓๔๖ หมู่ ๓ ตำบลบ่อวิน อำเภอสัตร์ราชา ชลบุรี ๒๐๒๓๐
๒๙๖	เกษตรทฤษฎีใหม่บ้าน JKC (จุกกะเมอ)	เลขที่ ๓๒ หมู่ ๑ ตำบลบึง อำเภอสัตร์ราชา ชลบุรี ๒๐๒๓๐
๒๙๗	สมุนไพรโดมมาพิน	เลขที่ ๒๗๗/๑๔ หมู่ ๓ ตำบลบ่อวิน อำเภอสัตร์ราชา ชลบุรี ๒๐๒๓๐
๒๙๘	กลุ่มเกษตรเขาดินยุคใหม่	เลขที่ ๑๘๓/๒๘๓ หมู่ ๙ ตำบลหนองขาม อำเภอสัตร์ราชา ชลบุรี ๒๐๒๓๐
๒๙๙	สมุนไพร หนองแขวะ ๙๙๙	เลขที่ ๔๔ หมู่ ๔ ตำบลบึง อำเภอสัตร์ราชา ชลบุรี ๒๐๒๓๐
๓๐๐	เรียนรู้การปลูกและแปรรูปสมุนไพรทางการแพทย์ ศรีราชา	เลขที่ ๓๐๕/๔๕ หมู่ ๕ ตำบลสุรศักดิ์ อำเภอสัตร์ราชา ชลบุรี ๒๐๑๑๐
๓๐๑	พืชสวรรค์ เพื่อนกันศรีราชา	เลขที่ ๑/๒๙ หมู่ ๑ ตำบลบึง อำเภอสัตร์ราชา ชลบุรี ๒๐๒๓๐
๓๐๒	สมุนไพรทางการแพทย์ศรีราชา	เลขที่ ๒๖๘/๑๕ หมู่ ๓ ตำบลสุรศักดิ์ อำเภอสัตร์ราชา ชลบุรี ๒๐๑๑๐
๓๐๓	สมุนไพรและเครื่องเทศบ่อวิน	เลขที่ ๓๓๒ หมู่ ๖ ตำบลบ่อวิน อำเภอสัตร์ราชา ชลบุรี ๒๐๒๓๐
๓๐๔	พืชสมุนไพรเศรษฐกิจ กองทุนหมู่บ้าน สุรศักดิ์	เลขที่ ๙๙/๒๒ หมู่ ๖ ตำบลสุรศักดิ์ อำเภอสัตร์ราชา ชลบุรี ๒๐๑๑๐
๓๐๕	การผลิตข้าวและการเกษตรแหลมฉบัง	เลขที่ ๙๙/๙๙ หมู่ ๑๑ ตำบลหนองขาม อำเภอสัตร์ราชา ชลบุรี ๒๐๒๓๐
๓๐๖	บ้านเขาดิน High Stay	เลขที่ ๑๕๘/๖๗ หมู่ ๑๒ ตำบลทุ่งสุขลา อำเภอสัตร์ราชา ชลบุรี ๒๐๒๓๐
๓๐๗	แปลงใหญ่มันสำปะหลังหนองขาม	เลขที่ ๔๐๖/๑ หมู่ ๖ ตำบลหนองขาม อำเภอสัตร์ราชา ชลบุรี ๒๐๑๑๐
๓๐๘	แปลงใหญ่มะพร้าวหนองขาม	เลขที่ ๔๐๖/๑ หมู่ ๖ ตำบลหนองขาม อำเภอสัตร์ราชา ชลบุรี ๒๐๑๑๐
๓๐๙	แปลงใหญ่มันสำปะหลัง ต.บางพระ ต.สุรศักดิ์ ต.บึง	เลขที่ ๑๗๑ หมู่ ๕ ตำบลบางพระ อำเภอสัตร์ราชา ชลบุรี ๒๐๑๑๐
๓๑๐	งานถักสร้างอาชีพเครื่องสพัตณ์	เลขที่ ๒๐๗/๓๘๓ หมู่ ๑๑ ตำบลหนองขาม อำเภอสัตร์ราชา ชลบุรี ๒๐๒๓๐
๓๑๑	บ้านชากยายจิ้น	เลขที่ ๑๙๑/๒๓ หมู่ ๘ ตำบลทุ่งสุขลา อำเภอสัตร์ราชา ชลบุรี ๒๐๒๓๐
๓๑๒	กลุ่มบางพระพัฒนาการเกษตร	เลขที่ ๘๘ หมู่ ๑๐ ตำบลบางพระ อำเภอสัตร์ราชา ชลบุรี ๒๐๑๑๐
๓๑๓	บ้านศิลปอาชีพชุมชนบ้านอ่าวอุดม	เลขที่ ๑๐/๒๗ หมู่ ๑ ตำบลทุ่งสุขลา อำเภอสัตร์ราชา ชลบุรี ๒๐๒๓๐
๓๑๔	พืชสมุนไพรบางพระ	เลขที่ ๙๙/๙ หมู่ ๖ ตำบลบางพระ อำเภอสัตร์ราชา ชลบุรี ๒๐๑๑๐
๓๑๕	สมุนไพรห้วยกุ่ม	เลขที่ ๔๕ หมู่ ๕ ตำบลบางพระ อำเภอสัตร์ราชา ชลบุรี ๒๐๑๑๐

ลำดับ	ชื่อวิสาหกิจชุมชน/เครือข่ายฯ	ที่ตั้ง
๓๑๖	พืชผักปลอดภัยตำบลหนองขาม	เลขที่ ๑๑๑ หมู่ ๑๑ ตำบลหนองขาม อำเภอสัตร์ราชา ชลบุรี ๒๐๑๑๐
๓๑๗	การท่องเที่ยวเชิงอนุรักษ์และอายุวัฒนะบ้านเนินแสนสุข	เลขที่ ๒๔๑/๕ หมู่ ๗ ตำบลหนองขาม อำเภอสัตร์ราชา ชลบุรี ๒๐๑๑๐
๓๑๘	หัตถกรรมสตรีรักษ์โลก (ECO LADY)	เลขที่ ๕๑๔/๒ หมู่ ๓ ตำบลหนองขาม อำเภอสัตร์ราชา ชลบุรี ๒๐๑๑๐
๓๑๙	หัตถาบาติก	เลขที่ ๗๒/๑ หมู่ ๘ ตำบลบึง อำเภอสัตร์ราชา ชลบุรี ๒๐๒๓๐
๓๒๐	ผู้ผลิตไม้ดอก-ไม้ประดับศรีราชา	เลขที่ ๑๑๖/๙ หมู่ ๔ ตำบลบึง อำเภอสัตร์ราชา ชลบุรี ๒๐๒๓๐
๓๒๑	กลุ่มแม่บ้านเกษตรกรเนินกระบก	เลขที่ ๑๘๘/๒๓ หมู่ ๕ ตำบลบ่อวิน อำเภอสัตร์ราชา ชลบุรี ๒๐๒๓๐
๓๒๒	กลุ่มแม่บ้านเกษตรกรนาพร้าว	เลขที่ ๖๔/๒ หมู่ ๕ ตำบลสุรศักดิ์ อำเภอสัตร์ราชา ชลบุรี ๒๐๑๑๐
๓๒๓	หนองเลงพัฒนา	เลขที่ ๑๙๔/๕๐ หมู่ ๑๑ ตำบลหนองขาม อำเภอสัตร์ราชา ชลบุรี ๒๐๑๑๐
๓๒๔	กรหัตถศิลป์ไทย	เลขที่ ๒๒๙/๘ หมู่ ๔ ตำบลบางพระ อำเภอสัตร์ราชา ชลบุรี ๒๐๑๑๐
๓๒๕	กลุ่มแปรรูปสมุนไพรตำบลบึง	เลขที่ ๑๙๙/๓๐ หมู่ ๓ ตำบลบึง อำเภอสัตร์ราชา ชลบุรี ๒๐๒๓๐
๓๒๖	กลุ่มสืบประรดสุรศักดิ์	เลขที่ ๔๐๒/๕๗ หมู่ ๕ ตำบลเขาคันทรง อำเภอสัตร์ราชา ชลบุรี ๒๐๑๑๐
๓๒๗	กลุ่มกล้วยไม้ศรีราชา	เลขที่ ๑๙๙/๙ หมู่ ๓ ตำบลบึง อำเภอสัตร์ราชา ชลบุรี ๒๐๒๓๐
๓๒๘	เกษตรขอสพริก	เลขที่ ๒๓๘/๑๒ หมู่ ๑๐ ตำบลบางพระ อำเภอสัตร์ราชา ชลบุรี ๒๐๒๑๐
๓๒๙	แปรรูปท็อฟฟี่	เลขที่ ๑๘๑/๓ หมู่ ๑๑ ตำบลทุ่งสุขลา อำเภอสัตร์ราชา ชลบุรี ๒๐๒๓๐
อำเภอบางละมุง		
๓๓๐	บ้านสังกะเปี้ยว	เลขที่ ๑๒๗/๔ หมู่ ๑ ตำบลตะเคียนเตี้ย อำเภอบางละมุง ชลบุรี ๒๐๑๕๐
๓๓๑	อิตแพทย์พิทยา	เลขที่ ๕๑๖/๓๖๗ หมู่ที่ ๙ ตำบลหนองปรือ อำเภอบางละมุง ชลบุรี ๒๐๑๕๐
๓๓๒	ท่องเที่ยวพืชมาน่าตำบลหนองปลาไหล	เลขที่ ๑๙/๑ ม.๒ ตำบลหนองปลาไหล อำเภอบางละมุง ชลบุรี ๒๐๑๕๐
๓๓๓	เกาะล้าน	เลขที่ ๒๐๙/๘๓ หมู่ ๗ ตำบลนาเกลือ อำเภอบางละมุง ชลบุรี ๒๐๑๕๐
๓๓๔	กลุ่มผู้ปลูกผักบ้านทุ่งคาเหนือ	เลขที่ ๑๖๖ หมู่ ๑ ตำบลห้วยใหญ่ อำเภอบางละมุง ชลบุรี ๒๐๑๕๐
๓๓๕	เครือข่ายวิสาหกิจชุมชนพืชกระท่อมแห่งประเทศไทย	เลขที่ ๒๕๓/๑๕ หมู่ ๑๓ ตำบลหนองปรือ อำเภอบางละมุง ชลบุรี ๒๐๑๕๐
๓๓๖	บ้านเกษตรวิถีบางละมุง	เลขที่ ๔๐/๒๒ หมู่ ๕ ตำบลหนองปรือ อำเภอบางละมุง ชลบุรี ๒๐๑๕๐
๓๓๗	ท่องเที่ยวตำบลตะเคียนเตี้ย	เลขที่ ๓๓๓ หมู่ ๓ ตำบลตะเคียนเตี้ย อำเภอบางละมุง ชลบุรี ๒๐๑๕๐

ลำดับ	ชื่อวิสาหกิจชุมชน/เครือข่าย	ที่ตั้ง
๓๓๘	ไฮโดรดิน ๓พี เกษตรในเมืองพัทยา (ชุมชนมาบประดู)	เลขที่ ๒๕๓/๑๕ หมู่ ๑๓ ตำบลหนองปรือ อำเภอบางละมุง ชลบุรี ๒๐๑๕๐
๓๓๙	แปรรูปบางละมุง	เลขที่ ๑๑๒ หมู่ ๑๓ ตำบลห้วยใหญ่ อำเภอบางละมุง ชลบุรี ๒๐๑๕๐
๓๔๐	เพื่อพัฒนาและต่อยอดสมุนไพรไทย	เลขที่ ๗๒/๑๕ หมู่ ๑๒ ตำบลห้วยใหญ่ อำเภอบางละมุง ชลบุรี ๒๐๑๕๐
๓๔๑	ท่องเที่ยวบ้านหนองซากแก้ว	เลขที่ ๒๖๑/๖ หมู่ ๑๐ ตำบลห้วยใหญ่ อำเภอบางละมุง ชลบุรี ๒๐๑๕๐
๓๔๒	ธรรมชาติคงอยู่ หมู่บ้านต้นหว่า	เลขที่ ๙๙/๓ หมู่ ๔ ตำบลหนองปลาไหล อำเภอบางละมุง ชลบุรี ๒๐๑๕๐
๓๔๓	พืชมงคลอินทรีย์	เลขที่ ๖๓/๑๙ หมู่ ๓ ตำบลห้วยใหญ่ อำเภอบางละมุง ชลบุรี ๒๐๑๕๐
๓๔๔	บ้านสวนสมใจหวัง	เลขที่ ๓๔ หมู่ ๖ ตำบลห้วยใหญ่ อำเภอบางละมุง ชลบุรี ๒๐๑๕๐
๓๔๕	ญาณภาเกษตรและสมุนไพรแปรรูป	เลขที่ ๖๑/๕ หมู่ ๔ ตำบลหนองปลาไหล อำเภอบางละมุง ชลบุรี ๒๐๑๕๐
๓๔๖	สมุนไพรครูช่างพัทยา	เลขที่ ๖๓/๒๖ หมู่ ๑๐ ตำบลหนองปรือ อำเภอบางละมุง ชลบุรี ๒๐๑๕๐
๓๔๗	แปลงใหญ่มันสำปะหลังห้วยใหญ่	เลขที่ ๖๙/๒ หมู่ ๕ ตำบลห้วยใหญ่ อำเภอบางละมุง ชลบุรี ๒๐๑๕๐
๓๔๘	แปลงใหญ่สับปะรดอำเภอบางละมุง	เลขที่ ๓๑/๑ หมู่ ๖ ตำบลโป่ง อำเภอบางละมุง ชลบุรี ๒๐๑๕๐
๓๔๙	ธนาคารขยะรีไซเคิลชุมชนวัดช่องลม	เลขที่ ๗๓/๒๓ หมู่ ๒ ตำบลนาเกลือ อำเภอบางละมุง ชลบุรี ๒๐๑๕๐
๓๕๐	บ้านรักษะภาโฮมสเตย์	เลขที่ ๓๖/๑ หมู่ ๓ ตำบลตะเคียนเตี้ย อำเภอบางละมุง ชลบุรี ๒๐๑๕๐
๓๕๑	แปรรูปผลิตภัณฑ์จากแพะเนินพลับหวาน	เลขที่ ๙/๑ หมู่ ๕ ตำบลหนองปรือ อำเภอบางละมุง ชลบุรี ๒๐๑๕๐
๓๕๒	ศูนย์ผลิตภัณฑ์ประติมากรรมเมืองพัทยา	เลขที่ ๘๐/๓ หมู่ ๙ ตำบลหนองปรือ อำเภอบางละมุง ชลบุรี ๒๐๑๕๐
๓๕๓	Zero waste Banglamung	เลขที่ ๘๗ หมู่ ๔ ตำบลบางละมุง อำเภอบางละมุง ชลบุรี ๒๐๑๕๐
๓๕๔	คนรักมะพร้าวตะเคียนเตี้ย	เลขที่ ๓๙/๓ หมู่ ๓ ตำบลตะเคียนเตี้ย อำเภอบางละมุง ชลบุรี ๒๐๑๕๐
๓๕๕	บางละมุงมะพร้าว๙หน้า	เลขที่ ๖/๒ หมู่ ๑ ตำบลโป่ง อำเภอบางละมุง ชลบุรี ๒๐๑๕๐
๓๕๖	บ้านเนินทางรถไฟ	เลขที่ ๑๐๙/๑๔๗ หมู่ ๑๓ ตำบลหนองปรือ อำเภอบางละมุง ชลบุรี ๒๐๑๕๐
๓๕๗	บ้านบางละมุงฝั่งธน	เลขที่ ๑๔/๕ หมู่ ๔ ตำบลบางละมุง อำเภอบางละมุง ชลบุรี ๒๐๑๕๐
๓๕๘	ชัยมงคล	เลขที่ ๑๑๘/๒๑ หมู่ ๑๐ ตำบลหนองปรือ อำเภอบางละมุง ชลบุรี ๒๐๑๕๐
๓๕๙	กลุ่มเลี้ยงแพะแกะสัมพันธ์พัทยา	เลขที่ ๕ หมู่ ๕ ตำบลหนองปรือ อำเภอบางละมุง ชลบุรี ๒๐๑๕๐
๓๖๐	ซอย ๕ ธันวาคม เมืองพัทยา	เลขที่ ๒๒๖/๒ หมู่ ๖ ตำบลนาเกลือ อำเภอบางละมุง ชลบุรี ๒๐๑๕๐

ลำดับ	ชื่อวิสาหกิจชุมชน/เครือข่าย	ที่ตั้ง
๓๖๑	ชุมชนสายเมืองพัทยา	เลขที่ ๖๕/๒๖ หมู่ ๙ ตำบลหนองปรือ อำเภอบางละมุง ชลบุรี ๒๐๑๕๐
๓๖๒	เมืองพัทยา	เลขที่ ๓๘๔/๓๓ หมู่ ๑๐ ตำบลหนองปรือ อำเภอบางละมุง ชลบุรี ๒๐๑๕๐
๓๖๓	พิทยาหัตถกรรม	เลขที่ ๑๓๑/๕ หมู่ ๖ ตำบลนาเกลือ อำเภอบางละมุง ชลบุรี ๒๐๑๕๐
๓๖๔	บ้านหนองเกตุใหญ่	เลขที่ ๕๕ หมู่ ๒ ตำบลหนองปลาไหล อำเภอบางละมุง ชลบุรี ๒๐๑๕๐
๓๖๕	กลุ่มพัฒนาสตรีตัดเย็บเสื้อผ้าบ้านหนองหิน	เลขที่ ๖๑/๖ หมู่ ๙ ตำบลหนองปรือ อำเภอบางละมุง ชลบุรี ๒๐๑๕๐
๓๖๖	บ้านหนองผักกูด	เลขที่ ๔๔๑ หมู่ ๑๓ ตำบลห้วยใหญ่ อำเภอบางละมุง ชลบุรี ๒๐๒๖๐
๓๖๗	ทองพับสมุนไพรป่าลมุล	เลขที่ ๔ หมู่ ๓ ตำบลตะเคียนเตี้ย อำเภอบางละมุง ชลบุรี ๒๐๑๕๐
อำเภอสัตหีบ		
๓๖๘	เพื่อสิ่งแวดล้อมที่ยั่งยืน (Green Sustainability)	เลขที่ ๒๘๘ หมู่ที่ ๓ ตำบลนาจอมเทียน อำเภอสัตหีบ ชลบุรี ๒๐๒๕๐
๓๖๙	หัตถศิลป์บ้านหนองจับเต่า	เลขที่ ๓๘/๑๑ หมู่ที่ ๗ ตำบลนาจอมเทียน อำเภอสัตหีบ ชลบุรี ๒๐๒๕๐
๓๗๐	อาชีพบ่อนไก่ฟาร์ม	เลขที่ ๖๕/๔๒ หมู่ที่ ๕ ตำบลสัตหีบ อำเภอสัตหีบ ชลบุรี ๒๐๑๘๐
๓๗๑	รวมเกษตรหนองจับเต่า	เลขที่ ๔๔ หมู่ที่ ๓ ตำบลนาจอมเทียน อำเภอสัตหีบ ชลบุรี ๒๐๒๕๐
๓๗๒	พิมพ์ผ้าบางเสร์	เลขที่ หมู่ที่ ๒ ตำบลบางเสร์ อำเภอสัตหีบ ชลบุรี ๒๐๒๕๐
๓๗๓	งานสาน บ้านพลูตาหลวง	เลขที่ ๕๕/๙๑ หมู่ ๓ ตำบลพลูตาหลวง อำเภอสัตหีบ ชลบุรี ๒๐๑๘๐
๓๗๔	พลูตาผ้าคันมือ	เลขที่ ๒๖ หมู่ ๒ ตำบลพลูตาหลวง อำเภอสัตหีบ ชลบุรี ๒๐๑๘๐
๓๗๕	กลุ่มเกษตรพอเพียงเลี้ยงไส้เดือน	เลขที่ ๙๙/๖๓ หมู่ ๔ ตำบลพลูตาหลวง อำเภอสัตหีบ ชลบุรี ๒๐๑๘๐
๓๗๖	เครือข่ายวิสาหกิจชุมชน GREENDOM	เลขที่ ๒๒/๓ หมู่ ๗ ตำบลสัตหีบ อำเภอสัตหีบ ชลบุรี ๒๐๑๘๐
๓๗๗	กลุ่มแม่บ้านกองเรือยุทธการ	เลขที่ ๒๐๔๑/๑ หมู่ ๒ ตำบลสัตหีบ อำเภอสัตหีบ ชลบุรี ๒๐๑๘๐
๓๗๘	แฮนด์เมค งานถัก บ้านยางงาม๒	เลขที่ ๒๖/๑๕๐ หมู่ ๔ ตำบลสัตหีบ อำเภอสัตหีบ ชลบุรี ๒๐๑๘๐
๓๗๙	GREEN.DR	เลขที่ ๒๒/๓ หมู่ ๗ ตำบลสัตหีบ อำเภอสัตหีบ ชลบุรี ๒๐๑๘๐
๓๘๐	วัยรุ่นทำกิน	เลขที่ ๑๒๘ หมู่ ๑ ตำบลบางเสร์ อำเภอสัตหีบ ชลบุรี ๒๐๒๕๐
๓๘๑	บ้านสวย ไม้งาม @๒๕๖๕	เลขที่ ๑๕ หมู่ ๖ ตำบลนาจอมเทียน อำเภอสัตหีบ ชลบุรี ๒๐๒๕๐
๓๘๒	เครือข่ายวิสาหกิจชุมชนเชอร์โกะเกษตรอินทรีย์ SDG (ประเทศไทย)	เลขที่ ๑๘๗/๖๙ หมู่ ๗ ตำบลบางเสร์ อำเภอสัตหีบ ชลบุรี ๒๐๒๕๐

ลำดับ	ชื่อวิสาหกิจชุมชน/เครือข่าย	ที่ตั้ง
๓๘๓	กลุ่มพัฒนาอาชีพการทำผ้ามัดย้อมสีสดใส	เลขที่ ๑๘๔/๑๐๒ หมู่ ๑๐ ตำบลบางเสร่ อำเภอสัตหีบ ชลบุรี ๒๐๒๕๐
๓๘๔	เหมือนฝันโฮมเฮิร์บ	เลขที่ ๑๒๒/๗๔ หมู่ ๔ ตำบลพลูตาหลวง อำเภอสัตหีบ ชลบุรี ๒๐๑๘๐
๓๘๕	ตลาดน้ำ ๔ ภาค (ม่อนกระชาย)	เลขที่ ๙๙/๙๙๙ หมู่ ๘ ตำบลพลูตาหลวง อำเภอสัตหีบ ชลบุรี ๒๐๑๘๐
๓๘๖	วนเกษตรและพืชสมุนไพร	เลขที่ ๔๙/๑๕ หมู่ ๓ ตำบลสัตหีบ อำเภอสัตหีบ ชลบุรี ๒๐๑๘๐
๓๘๗.	วันดีแฟมิลีฟาร์ม	เลขที่ ๓๐/๕๙ หมู่ ๓ ตำบลนาจอมเทียน อำเภอสัตหีบ ชลบุรี ๒๐๒๕๐
๓๘๘.	พืชผัก,สมุนไพร กวนชายโสด	เลขที่ ๒ หมู่ ๒ ตำบลบางเสร่ อำเภอสัตหีบ ชลบุรี ๒๐๒๕๐
๓๘๙.	เลเจนด์สยามไทยแลนด์โชว์รูม	เลขที่ ๑๓๙ หมู่ ๘ ตำบลนาจอมเทียน อำเภอสัตหีบ ชลบุรี ๒๐๒๕๐
๓๙๐.	กลุ่มปลูกพืชสมุนไพรบ้านหนองหญ้า	เลขที่ ๓๖/๑๔๖ หมู่ ๕ ตำบลพลูตาหลวง อำเภอสัตหีบ ชลบุรี ๒๐๑๘๐
๓๙๑.	เพียรพาทำศูนย์บริการและถ่ายทอดเทคโนโลยีเกษตรประจำตำบลสัตหีบ	เลขที่ ๖๘/๓๓ หมู่ ๕ ตำบลสัตหีบ อำเภอสัตหีบ ชลบุรี ๒๐๑๘๐
๓๙๒.	พืชสมุนไพรสัตหีบ	เลขที่ ๑๕/๔๕ หมู่ ๖ ตำบลสัตหีบ อำเภอสัตหีบ ชลบุรี ๒๐๑๘๐
๓๙๓.	นงนุชแพทยาการ์เด็น ดีไซน์	เลขที่ ๘๒/๘ หมู่ ๘ ตำบลนาจอมเทียน อำเภอสัตหีบ ชลบุรี ๒๐๒๕๐
๓๙๔.	Herbal Earth Living @Cheechan	เลขที่ ๑๙/๔๘ หมู่ ๗ ตำบลนาจอมเทียน อำเภอสัตหีบ ชลบุรี ๒๐๒๕๐
๓๙๕.	บ้านเตาถ่าน	เลขที่ ๓/๒๙ หมู่ ๘ ตำบลสัตหีบ อำเภอสัตหีบ ชลบุรี ๒๐๑๘๐
๓๙๖.	เชอร์โกะเกษตรอินทรีย์ SDG (สัตหีบ)	เลขที่ ๑๘๗/๓๙ หมู่ ๗ ตำบลบางเสร่ อำเภอสัตหีบ ชลบุรี ๒๐๒๕๐
๓๙๗.	กลุ่มเปลี่ยนขยะให้เป็นประโยชน์ รักรักษาเสน่ห์ บ้านอำเภอ	เลขที่ ๑๕๖ หมู่ ๔ ตำบลนาจอมเทียน อำเภอสัตหีบ ชลบุรี ๒๐๒๕๐
๓๙๘.	ประมงเรือท่องเที่ยวและกีฬาบ้านอำเภอ	เลขที่ ๒๑๔ หมู่ ๔ ตำบลนาจอมเทียน อำเภอสัตหีบ ชลบุรี ๒๐๒๕๐
๓๙๙.	บาติกบ้านยางงาม	เลขที่ ๔๖/๔๑ หมู่ ๓ ตำบลสัตหีบ อำเภอสัตหีบ ชลบุรี ๒๐๑๘๐
๔๐๐.	ชมรมเรือท่องเที่ยวและกีฬาบางเสร่	เลขที่ ๑๖ หมู่ ๑ ตำบลบางเสร่ อำเภอสัตหีบ ชลบุรี ๒๐๒๕๐
๔๐๑.	แม่บ้านตำรวจน้ำสัตหีบ	เลขที่ ๒๘/๖ หมู่ ๓ ตำบลสัตหีบ อำเภอสัตหีบ ชลบุรี ๒๐๑๘๐
๔๐๒.	กลุ่มอาชีพเย็นฤดี ม.๖ ต.สัตหีบ อ.สัตหีบ จ.ชลบุรี	เลขที่ ๙๕/๑๙ หมู่ ๖ ตำบลสัตหีบ อำเภอสัตหีบ ชลบุรี ๒๐๑๘๐
๔๐๓.	ไม้ดอก ไม้ประดับ ไม้ผล กม.๑๐	เลขที่ ๕๕/๖ หมู่ ๓ ตำบลพลูตาหลวง อำเภอสัตหีบ ชลบุรี ๒๐๑๘๐
๔๐๔.	ดอกไม้ประดิษฐ์จากดินไทยและผ้าใยบัว	เลขที่ ๖๑/๑๐๖ หมู่ ๕ ตำบลสัตหีบ อำเภอสัตหีบ ชลบุรี ๒๐๑๘๐
๔๐๕.	อาหารบ้านไทยร่วมใจ	เลขที่ ๒๖/๖๓ หมู่ ๔ ตำบลสัตหีบ อำเภอสัตหีบ ชลบุรี ๒๐๑๘๐

ลำดับ	ชื่อวิสาหกิจชุมชน/เครือข่ายฯ	ที่ตั้ง
๔๐๖.	ผลิตภัณฑ์สมุนไพรสกัดหีบ	เลขที่ ๑๑๕ หมู่ ๙ ตำบลสัตหีบ อำเภอสัตหีบ ชลบุรี ๒๐๑๘๐
๔๐๗.	ซีจรรย์สโมสร	เลขที่ ๓๑/๑ หมู่ ๖ ตำบลนาจอมเทียน อำเภอสัตหีบ ชลบุรี ๒๐๒๕๐
๔๐๘.	ศูนย์ส่งเสริมอาชีพวัฒนธรรมไทยสภา	เลขที่ ๕๕ หมู่ ๘ ตำบลสัตหีบ อำเภอสัตหีบ ชลบุรี ๒๐๑๘๐
๔๐๙.	เต่าสีจรรย์	เลขที่ ๔๘/๕ หมู่ ๖ ตำบลนาจอมเทียน อำเภอสัตหีบ ชลบุรี ๒๐๒๕๐
๔๑๐.	แม่บ้านเกษตรกรกรหนองระกำ	เลขที่ ๘๕/๗๘ หมู่ ๖ ตำบลสัตหีบ อำเภอสัตหีบ ชลบุรี ๒๐๑๘๐
๔๑๑.	บ้านไม้ไทย	เลขที่ ๓๕/๕ หมู่ ๕ ตำบลนาจอมเทียน อำเภอสัตหีบ ชลบุรี ๒๐๒๕๐
๔๑๒.	กลุ่มบาติกแม่บ้านทหารเรือ	เลขที่ ๒๒๓๔/๒๙๗ หมู่ ๑ ตำบลสัตหีบ อำเภอสัตหีบ ชลบุรี ๒๐๑๘๐
๔๑๓.	ศูนย์อนุรักษ์นวดแผนไทยวัดหลวงพ่อบ๊วย	เลขที่ ๐๓๓๓ หมู่ ๑ ตำบลสัตหีบ อำเภอสัตหีบ ชลบุรี ๒๐๑๘๐
๔๑๔.	เรือนรักษ์	เลขที่ ๒๐๓/๓๒ หมู่ ๗ ตำบลพลูตาหลวง อำเภอสัตหีบ ชลบุรี ๒๐๑๘๐
๔๑๕.	เขาคันธมาถน์	เลขที่ ๑๒๐/๑๐ หมู่ ๙ ตำบลสัตหีบ อำเภอสัตหีบ ชลบุรี ๒๐๑๘๐
๔๑๖.	กลุ่มแม่บ้านสามัคคี	เลขที่ ๑๒๑/๓ หมู่ ๔ ตำบลพลูตาหลวง อำเภอสัตหีบ ชลบุรี ๒๐๒๕๐
๔๑๗.	ชาวไร่	เลขที่ ๑๒๑/๔๖ หมู่ ๓ ตำบลพลูตาหลวง อำเภอสัตหีบ ชลบุรี ๒๐๑๘๐
๔๑๘.	กลุ่มแม่บ้านเกษตรกรกรหนองน้ำเค็ม	เลขที่ ๕๔/๒ หมู่ ๒ ตำบลเสม็ดสาร อำเภอสัตหีบ ชลบุรี ๒๐๑๘๐
๔๑๙.	เชิงเขาหมอน	เลขที่ ๙๔/๑๑ หมู่ ๖ ตำบลสัตหีบ อำเภอสัตหีบ ชลบุรี ๒๐๑๘๐
๔๒๐.	กลุ่มแม่บ้านเกษตรกรเขาบายศรี	เลขที่ ๑๒๓/๕๙ หมู่ ๕ ตำบลพลูตาหลวง อำเภอสัตหีบ ชลบุรี ๒๐๑๘๐
๔๒๑.	กลุ่มแม่บ้านเกษตรกรสุขุมพัฒนา	เลขที่ ๕๕/๒ หมู่ ๓ ตำบลสัตหีบ อำเภอสัตหีบ ชลบุรี ๒๐๑๘๐
อำเภอนองใหญ่		
๔๒๒.	แปรรูปพืชผักสมุนไพรอินทรีย์เขาชก	เลขที่ อาคารศูนย์เรียนรู้เพื่อการเกษตรสหกรณ์การเกษตรปฏิรูปที่ดินอำเภอนองใหญ่ (คทช.) จำกัด ตำบลเขาชก อำเภอนองใหญ่ ชลบุรี ๒๐๑๙๐
๔๒๓.	พีเค การ์เด้น (PK Garden)	เลขที่ ๔๔/๑ หมู่ ๔ ตำบลเขาชก อำเภอนองใหญ่ ชลบุรี ๒๐๑๙๐
๔๒๔.	ผู้ผลิตยางพารายั่งยืนไทยอีสเทิร์น	เลขที่ ๑๓๕ หมู่ ๒ ตำบลเขาชก อำเภอนองใหญ่ ชลบุรี ๒๐๑๙๐
๔๒๕.	แปรรูปผลิตภัณฑ์บ้านเฉลิมลาภ	เลขที่ ๑๓๔/๑ หมู่ ๕ ตำบลหนองใหญ่ อำเภอนองใหญ่ ชลบุรี ๒๐๑๙๐
๔๒๖.	พริกแกงบ้านหนองผักหนาม	เลขที่ ๕๔-๕๕ หมู่ ๓ ตำบลหนองใหญ่ อำเภอนองใหญ่ ชลบุรี ๒๐๑๙๐

ลำดับ	ชื่อวิสาหกิจชุมชน/เครือข่ายฯ	ที่ตั้ง
๔๒๗.	แป้งและขนมจีนแม่ไพบุรณ	เลขที่ ๓๔๕/๑ หมู่ ๔ ตำบลหนองใหญ่ อำเภอนองใหญ่ ชลบุรี ๒๐๑๙๐
๔๒๘.	ทองวัลเลย์ (Tong valley)	เลขที่ ๗๑ หมู่ ๓ ตำบลคลองพลู อำเภอนองใหญ่ ชลบุรี ๒๐๑๙๐
๔๒๙.	Smile Cocoa (ชลบุรี)	เลขที่ ๙๒/๕ หมู่ ๒ ตำบลเขาชก อำเภอนองใหญ่ ชลบุรี ๒๐๑๙๐
๔๓๐.	เกษตรทวิ้งยืน	เลขที่ ๖๔/๕ หมู่ ๔ ตำบลหนองเสือช้าง อำเภอนองใหญ่ ชลบุรี ๒๐๑๙๐
๔๓๑.	พืชสมุนไพรเขาชก	เลขที่ ๓๓๓ หมู่ ๒ ตำบลเขาชก อำเภอนองใหญ่ ชลบุรี ๒๐๑๙๐
๔๓๒.	BCG เศรษฐกิจชีวภาพ	เลขที่ ๑๙๙ หมู่ ๒ ตำบลเขาชก อำเภอนองใหญ่ ชลบุรี ๒๐๑๙๐
๔๓๓.	ศูนย์จัดการดินปุ๋ยชุมชนบ้านเฉลิมลาภ	เลขที่ ๑๓๔/๑ หมู่ ๕ ตำบลหนองเสือช้าง อำเภอนองใหญ่ ชลบุรี ๒๐๑๙๐
๔๓๔.	กลุ่มปุ๋ยอินทรีย์ไทยอีสเทิร์น	เลขที่ ๑๙๙ หมู่ ๒ ตำบลเขาชก อำเภอนองใหญ่ ชลบุรี ๒๐๑๙๐
๔๓๕.	ปาล์มบูรพา	เลขที่ ๙๗ หมู่ ๔ ตำบลห้างสูง อำเภอนองใหญ่ ชลบุรี ๒๐๑๙๐
๔๓๖.	พัฒนาสมุนไพรใส่ใจสุขภาพ	เลขที่ ๘๑๒/๓ หมู่ ๖ ตำบลหนองใหญ่ อำเภอนองใหญ่ ชลบุรี ๒๐๑๙๐
๔๓๗.	บ้านหลุมกลาง	เลขที่ ๑๓๖/๑ หมู่ ๔ ตำบลห้างสูง อำเภอนองใหญ่ ชลบุรี ๒๐๑๙๐
๔๓๘.	สมุนไพรบ้านคลองตะเคียน	เลขที่ ๑๒๓/๑ หมู่ ๓ ตำบลคลองพลู อำเภอนองใหญ่ ชลบุรี ๒๐๑๙๐
๔๓๙.	เพื่อการเกษตรและการท่องเที่ยวเชิงสุขภาพ	เลขที่ ๑/๒ หมู่ ๓ ตำบลเขาชก อำเภอนองใหญ่ ชลบุรี ๒๐๑๙๐
๔๔๐.	บ้านเนินดินแดง	เลขที่ ๑๓๕ หมู่ ๒ ตำบลคลองพลู อำเภอนองใหญ่ ชลบุรี ๒๐๑๙๐
๔๔๑.	กลุ่มผู้ปลูกมันสำปะหลังตำบลหนองใหญ่	เลขที่ ๒๘๕ หมู่ ๔ ตำบลหนองใหญ่ อำเภอนองใหญ่ ชลบุรี ๒๐๑๙๐
๔๔๒.	บ้านป่าแดง	เลขที่ ๑๗๙ หมู่ ๑ ตำบลห้างสูง อำเภอนองใหญ่ ชลบุรี ๒๐๑๙๐
๔๔๓.	น้ำผลไม้แปรรูปบ้านคลองพลู	เลขที่ ๑๒๖ หมู่ ๑ ตำบลคลองพลู อำเภอนองใหญ่ ชลบุรี ๒๐๑๙๐
๔๔๔.	ผู้ผลิตปาล์มน้ำมันอย่างยั่งยืนไทยอีสเทิร์น	เลขที่ ๑๓๕ หมู่ ๒ ตำบลเขาชก อำเภอนองใหญ่ ชลบุรี ๒๐๑๙๐
๔๔๕.	กลุ่มสวัสดิการชุมชนอมวันละ ๑ บาท	เลขที่ ๒๗ หมู่ ๑ ตำบลหนองใหญ่ อำเภอนองใหญ่ ชลบุรี ๒๐๑๙๐
๔๔๖.	เกษตรทริอินวันวิ้งใหญ่	เลขที่ ๔๗๗ หมู่ ๒ ตำบลหนองใหญ่ อำเภอนองใหญ่ ชลบุรี ๒๐๑๙๐
๔๔๗.	แปรรูปพืชเกษตร บึงสามง่าม	เลขที่ ๑ หมู่ ๓ ตำบลเขาชก อำเภอนองใหญ่ ชลบุรี ๒๐๑๙๐
๔๔๘.	ผู้ปลูกปาล์มน้ำมันอย่างยั่งยืนสุขสมบูรณ	เลขที่ ๙๗ หมู่ ๔ ตำบลห้างสูง อำเภอนองใหญ่ ชลบุรี ๒๐๑๙๐
๔๔๙.	น้ำฝรั่งเนินสองพัน	เลขที่ ๘๙ หมู่ ๒ ตำบลหนองเสือช้าง อำเภอนองใหญ่ ชลบุรี ๒๐๑๙๐

ลำดับ	ชื่อวิสาหกิจชุมชน/เครือข่าย	ที่ตั้ง
๔๕๐.	น้ำพริกปรุงรสหนองประดู่	เลขที่ ๘๗/๒ หมู่ ๑ ตำบลห้างสูง อำเภอหนองใหญ่ ชลบุรี ๒๐๑๙๐
๔๕๑.	แปรรูปผลไม้แช่อิ่มอ่างแก้ว	เลขที่ ๓๓๒ หมู่ ๔ ตำบลหนองใหญ่ อำเภอหนองใหญ่ ชลบุรี ๒๐๑๙๐
อำเภอเกาะสีชัง		
๔๕๒.	ปศุสัตว์ตำบลเกาะสีชัง	เลขที่ ๙๒ หมู่ ๓ ตำบลท่าเทววงษ์ อำเภอเกาะสีชัง ชลบุรี ๒๐๑๒๐
๔๕๓.	เกษตรพอเพียงเกาะสีชัง	เลขที่ ๗๗ หมู่ ๓ ตำบลท่าเทววงษ์ อำเภอเกาะสีชัง ชลบุรี ๒๐๑๒๐
๔๕๔.	ท่องเที่ยวโดยชุมชนเกาะสีชัง	เลขที่ ๑๑๑/๑๑ หมู่ ๓ ตำบลท่าเทววงษ์ อำเภอเกาะสีชัง ชลบุรี ๒๐๑๒๐
๔๕๕.	ประมงพื้นบ้าน เกาะสีชัง	เลขที่ ๑๒๘ หมู่ ๑ ตำบลท่าเทววงษ์ อำเภอเกาะสีชัง ชลบุรี ๒๐๑๒๐
๔๕๖.	เกาะสีชังโฮมสเตย์	เลขที่ ๑๖๙ หมู่ ๓ ตำบลท่าเทววงษ์ อำเภอเกาะสีชัง ชลบุรี ๒๐๑๒๐
อำเภอบ่อทอง		
๔๕๗.	สวนพรประเสริฐชลบุรี	เลขที่ ๒๖ หมู่ ๑ ตำบลบ่อทอง อำเภอบ่อทอง ชลบุรี ๒๐๒๗๐
๔๕๘.	กวางทองผลิตภัณฑ์พลาสติกสาน	เลขที่ ๔๑/๑ หมู่ ๕ ตำบลบ่อกวางทอง อำเภอบ่อทอง ชลบุรี ๒๐๒๗๐
๔๕๙.	เกษตรอินทรีย์	เลขที่ ๓๖/๑ หมู่ ๔ ตำบลเกษตรสุวรรณ อำเภอบ่อทอง ชลบุรี ๒๐๒๗๐
๔๖๐.	ผู้ปลูกและแปรรูปมะเดื่อฝรั่งอำเภอบ่อทอง	เลขที่ ๒๖๙ หมู่ ๑ ตำบลธาตุทอง อำเภอบ่อทอง ชลบุรี ๒๐๒๗๐
๔๖๑.	น้ำพริกแกงตำมือบ้านคลองตาเพชร	เลขที่ หมู่ ๓ ตำบลพลวงทอง อำเภอบ่อทอง ชลบุรี ๒๐๒๗๐
๔๖๒.	ขนุนทองส้มโมเดล	เลขที่ ๒๗/๑ หมู่ ๓ ตำบลเกษตรสุวรรณ อำเภอบ่อทอง ชลบุรี ๒๐๒๗๐
๔๖๓.	สมุนไพรเพื่อการแปรรูป	เลขที่ ๑๐๗/๕ หมู่ ๑ ตำบลบ่อทอง อำเภอบ่อทอง ชลบุรี ๒๐๒๗๐
๔๖๔.	แปลงใหญ่ปาล์มน้ำมันตำบลธาตุทอง ตำบลบ่อกวางทอง อำเภอบ่อทอง จังหวัดชลบุรี	เลขที่ ๔๗/๑ หมู่ ๗ ตำบลบ่อกวางทอง อำเภอบ่อทอง ชลบุรี ๒๐๒๗๐
๔๖๕.	บ้านคลองใหญ่คนรักช้าง	เลขที่ หมู่ ๘ ตำบลบ่อทอง อำเภอบ่อทอง ชลบุรี ๒๐๒๗๐
๔๖๖.	ศูนย์เรียนรู้ไร่สร้างงานบ้านคลองปริง	เลขที่ ๔๑ หมู่ ๕ ตำบลเกษตรสุวรรณ อำเภอบ่อทอง ชลบุรี ๒๐๒๗๐
๔๖๗.	แปลงใหญ่ปาล์มน้ำมันอำเภอบ่อทอง	เลขที่ หมู่ ๘ ตำบลบ่อทอง อำเภอบ่อทอง ชลบุรี ๒๐๒๗๐
๔๖๘.	แปลงใหญ่ปาล์มน้ำมันตำบลบ่อทอง	เลขที่ หมู่ ๘ ตำบลบ่อทอง อำเภอบ่อทอง ชลบุรี ๒๐๒๗๐
๔๖๙.	แหล่งท่องเที่ยวเชิงเกษตร บ้านคลองยาง	เลขที่ ๑๓๑ หมู่ ๘ ตำบลบ่อทอง อำเภอบ่อทอง ชลบุรี ๒๐๒๗๐

ลำดับ	ชื่อวิสาหกิจชุมชน/เครือข่ายฯ	ที่ตั้ง
๔๗๐.	พืชสมุนไพรเท่านั้น	เลขที่ ๔๖/๔ หมู่ ๔ ตำบลวัดสุวรรณ อำเภอบ่อทอง ชลบุรี ๒๐๒๗๐
๔๗๑.	เกษตรรักษ์อินทรีย์บ่อทอง	เลขที่ ๒๔/๒ หมู่ ๔ ตำบลธาตุทอง อำเภอบ่อทอง ชลบุรี ๒๐๒๗๐
๔๗๒.	กลุ่มเกษตรกรรมยั่งยืนแห่งบ้านทับเจ๊ก	เลขที่ ๙๔๗ หมู่ ๙ ตำบลบ่อทอง อำเภอบ่อทอง ชลบุรี ๒๐๒๗๐
๔๗๓.	บ้านเขากระถินสมุนไพรและปุยหมัก	เลขที่ ๒๕๐ หมู่ ๖ ตำบลธาตุทอง อำเภอบ่อทอง ชลบุรี ๒๐๒๗๐
๔๗๔.	กลุ่มแปรรูปกล้วยอบน้ำผึ้งบ่อทอง	เลขที่ ๒๐ หมู่ ๓ ถนนบ่อทอง ตำบลบ่อทอง อำเภอบ่อทอง ชลบุรี ๒๐๒๗๐
๔๗๕.	กลุ่มผู้ปลูกพริกไทยและพืชสมุนไพรอินทรีย์เพื่อการค้าและส่งออกอำเภอบ่อทอง จังหวัดชลบุรี	เลขที่ ๑๑๕ หมู่ ๖ ตำบลวัดสุวรรณ อำเภอบ่อทอง ชลบุรี ๒๐๒๗๐
๔๗๖.	แปรรูปผักผลไม้เพื่อสุขภาพบ่อทอง	เลขที่ ๖๒ หมู่ ๔ ตำบลบ่อทอง อำเภอบ่อทอง ชลบุรี ๒๐๒๗๐
๔๗๗.	คนกับป่าบ้านเขาใหญ่	เลขที่ ๑ หมู่ ๔ ตำบลพลวงทอง อำเภอบ่อทอง ชลบุรี ๒๐๒๗๐
๔๗๘.	สัมมาชีพบ้านเขาใหญ่	เลขที่ ๘๓๖ หมู่ ๔ ตำบลพลวงทอง อำเภอบ่อทอง ชลบุรี ๒๐๒๗๐
๔๗๘.	การท่องเที่ยวเชิงนิเวศและโฮมสเตย์บ้านเขาใหญ่	เลขที่ ๘๓๖ หมู่ ๔ ตำบลพลวงทอง อำเภอบ่อทอง ชลบุรี ๒๐๒๗๐
๔๗๙.	บ้านรักขนมไทยหมู่๘ธาตุทอง	เลขที่ ๑ หมู่ ๘ ตำบลธาตุทอง อำเภอบ่อทอง ชลบุรี ๒๐๒๗๐
๔๘๐.	พลวงทองโฮมสเตย์	เลขที่ ๖๗๗ หมู่ ๖ ตำบลพลวงทอง อำเภอบ่อทอง ชลบุรี ๒๐๒๗๐
๔๘๑.	ส่งเสริมอาชีพการเพาะเห็ดและแปรรูปเห็ด	เลขที่ ๒๕๐ หมู่ ๖ ตำบลเกษตรสุวรรณ อำเภอบ่อทอง ชลบุรี ๒๐๒๗๐
๔๘๒.	กลุ่มชีวิตดีเพราะมีเห็ด	เลขที่ ๓๓๔/๑ หมู่ ๑ ตำบลเกษตรสุวรรณ อำเภอบ่อทอง ชลบุรี ๒๐๒๗๐
๔๘๓.	สมุนไพรบ้านอมพนม	เลขที่ ๒๐๕ หมู่ ๑ ตำบลบ่อทอง อำเภอบ่อทอง ชลบุรี ๒๐๒๗๐
๔๘๔.	ไม้ดอกไม้ประดับ (Gong Hill Garden)	เลขที่ ๑๔๑ หมู่ ๑ ตำบลบ่อทอง อำเภอบ่อทอง ชลบุรี ๒๐๒๗๐
๔๘๕.	กลุ่มแม่บ้านเกษตรกรตำบลวัดสุวรรณ	เลขที่ ๒๖ หมู่ ๑ ตำบลวัดสุวรรณ อำเภอบ่อทอง ชลบุรี
๔๘๖.	ศิริโชคชัย	เลขที่ ๑๑๒/๕ หมู่ ๓ ตำบลธาตุทอง อำเภอบ่อทอง ชลบุรี ๒๐๒๗๐
๔๘๗.	ผลิตสารปรับปรุงดินบ้านเขาพริก	เลขที่ ๖๕ หมู่ ๕ ตำบลพลวงทอง อำเภอบ่อทอง ชลบุรี ๒๐๒๗๐
๔๘๘.	กลุ่มผ้าบาติกบ่อทอง	เลขที่ ๙๕ หมู่ ๑ ตำบลบ่อทอง อำเภอบ่อทอง ชลบุรี ๒๐๒๗๐
๔๘๙.	กลุ่มบ่อทองน้ำตาลแดง	เลขที่ ๔๗/๒๘ หมู่ ๖ ตำบลวัดสุวรรณ อำเภอบ่อทอง ชลบุรี ๒๐๒๗๐
๔๙๐.	กลุ่มผ้าบาติกบ้านทุ่งน้อย	เลขที่ ๕ หมู่ ๔ ตำบลวัดสุวรรณ อำเภอบ่อทอง ชลบุรี ๒๐๒๗๐

ลำดับ	ชื่อวิสาหกิจชุมชน/เครือข่าย	ที่ตั้ง
๔๙๑.	กลุ่มยูคาโปรงเกตู	เลขที่ ๑๙๙ หมู่ ๓ ตำบลธาตุทอง อำเภอบ่อทอง ชลบุรี ๒๐๒๗๐
๔๙๒.	กลุ่มหนองบอนพัฒนา	เลขที่ ๖๕ หมู่ ๗ ตำบลบ่อทอง อำเภอบ่อทอง ชลบุรี ๒๐๒๗๐
๔๙๓.	ชีวิตดีมีเห็ด	เลขที่ ๑๓๐/๑ หมู่ ๙ ตำบลธาตุทอง อำเภอบ่อทอง ชลบุรี ๒๐๒๗๐
๔๙๔.	กลุ่มชุมชนสืบประดออ่างกระพงค์	เลขที่ ๗๑/๑ หมู่ ๓ ตำบลเกษตรสุวรรณ อำเภอบ่อทอง ชลบุรี ๒๐๒๗๐
๔๙๕.	กลุ่มหัตถกรรมไม้บ้านอ่างผักหนาม	เลขที่ ๖๗๗ หมู่ ๖ ตำบลพลวงทอง อำเภอบ่อทอง ชลบุรี ๒๐๒๗๐
๔๙๖.	กลุ่มผลิตซอสพริกแม่บ้านคลองตาเพชร	เลขที่ ๓๖ หมู่ ๓ ตำบลพลวงทอง อำเภอบ่อทอง ชลบุรี ๒๐๒๗๐
๔๙๗.	กลุ่มศูนย์เรียนรู้เศรษฐกิจพอเพียงชุมชนบ้านทุ่งน้อย	เลขที่ ๔๑/๓ หมู่ ๔ ตำบลวัดสุวรรณ อำเภอบ่อทอง ชลบุรี ๒๐๒๗๐
๔๙๘.	กลุ่มแปรรูปผลิตภัณฑ์ไม้ครบวงจร	เลขที่ ๖๑ หมู่ ๕ ตำบลเกษตรสุวรรณ อำเภอบ่อทอง ชลบุรี ๒๐๒๗๐
๔๙๙.	กลุ่มเกษตรกรผู้เลี้ยงแพะพลวงทอง	เลขที่ ๒๗๙ หมู่ ๑ ตำบลพลวงทอง อำเภอบ่อทอง ชลบุรี ๒๐๒๗๐
๕๐๐.	กลุ่มแม่บ้านเกษตรกรหนองเสือช่อ	เลขที่ ๑๘/๓ ตำบลธาตุทอง อำเภอบ่อทอง ชลบุรี ๒๐๒๗๐
๕๐๑.	กลุ่มแม่บ้านน้ำพริกแกงคลองมือไทร	เลขที่ ๓๗ หมู่ ๕ ตำบลธาตุทอง อำเภอบ่อทอง ชลบุรี ๒๐๒๗๐
๕๐๒.	กลุ่มปรับปรุงคุณภาพทุเรียนพลวงทอง	เลขที่ ๖๗๗ หมู่ ๖ ตำบลพลวงทอง อำเภอบ่อทอง ชลบุรี ๒๐๒๗๐
๕๐๓.	ไม้กวาดดอกหญ้าอ่างกระพงค์	เลขที่ ๒๐๗ หมู่ ๓ ตำบลเกษตรสุวรรณ อำเภอบ่อทอง ชลบุรี ๒๐๒๗๐
๕๐๔.	กลุ่มผู้ปลูกผักปลอดภัยจากสารพิษตำบลบ่อทอง	เลขที่ ๕๔/๒ หมู่ ๔ ตำบลบ่อทอง อำเภอบ่อทอง ชลบุรี ๒๐๒๗๐
๕๐๕.	กลุ่มแม่บ้านเกษตรกรแปรรูปผลไม้เขาสามชั้น	เลขที่ ๑๒๒ หมู่ ๓ ตำบลบ่อทอง อำเภอบ่อทอง ชลบุรี ๒๐๒๗๐
๕๐๖.	กลุ่มแม่บ้านเกษตรกรแปรรูปคลองมือไทร	เลขที่ ๓๕๔ หมู่ ๕ ตำบลธาตุทอง อำเภอบ่อทอง ชลบุรี ๒๐๒๗๐
อำเภอเกาะจันทร์		
๕๐๗.	ต้นน้ำป่าไม้เพื่อการเรียนรู้ทุ่งแสงตะวัน	เลขที่ ๒๒ หมู่ ๒ ตำบลเกาะจันทร์ อำเภอเกาะจันทร์ ชลบุรี ๒๐๒๔๐
๕๐๘.	ชีวิตรีอินทรีย์ไท	เลขที่ ๑๐๕ หมู่ ๔ ตำบลท่าบุญมี อำเภอเกาะจันทร์ ชลบุรี ๒๐๒๔๐
๕๐๙.	วรดิถี ชลบุรี	เลขที่ ๑๐๕/๔ หมู่ ๑ ตำบลท่าบุญมี อำเภอเกาะจันทร์ ชลบุรี ๒๐๒๔๐
๕๑๐.	เลี้ยงไก่สาวพันธุ์ไข่ ไบโบลย์ฟาร์ม	เลขที่ ๑๔๗/๔ หมู่ ๑๐ ตำบลเกาะจันทร์ อำเภอเกาะจันทร์ ชลบุรี ๒๐๒๔๐
๕๑๑.	เลี้ยงไก่สาวพันธุ์ไข่พยอมฟาร์ม	เลขที่ ๑ หมู่ ๒ ตำบลท่าบุญมี อำเภอเกาะจันทร์ ชลบุรี ๒๐๒๔๐
๕๑๒.	เลี้ยงไก่สาวพันธุ์ไข่ลิ้นฟาร์ม	เลขที่ ๑๘๘/๑ หมู่ ๒ ตำบลท่าบุญมี อำเภอเกาะจันทร์ ชลบุรี ๒๐๒๔๐

ลำดับ	ชื่อวิสาหกิจชุมชน/เครือข่าย	ที่ตั้ง
๕๑๓.	เจ็ดเนินชนุนทองทอดกรอบ	เลขที่ ๗๒ หมู่ ๔ ตำบลเกาะจันทร์ อำเภอกะจันทร์ ชลบุรี ๒๐๒๔๐
๕๑๔.	แปรรูปมะม่วงเกาะจันทร์	เลขที่ ๑๖๗/๖ หมู่ ๔ ตำบลเกาะจันทร์ อำเภอกะจันทร์ ชลบุรี ๒๐๒๔๐
๕๑๕.	แปลงใหญ่ข้าวอำเภอกะจันทร์	เลขที่ ๑๐๒/๑ หมู่ ๗ ตำบลท่าบุญมี อำเภอกะจันทร์ ชลบุรี ๒๐๒๔๐
๕๑๖.	แปลงใหญ่มันสำปะหลังอำเภอกะจันทร์	เลขที่ ๔๕๗ หมู่ ๕ ตำบลท่าบุญมี อำเภอกะจันทร์ ชลบุรี ๒๐๒๔๐
๕๑๗.	ภูมิปัญญาพัฒนาท้องถิ่นเมืองปรกฟ้า	เลขที่ ๓๒๖ หมู่ ๑๐ ตำบลเกาะจันทร์ อำเภอกะจันทร์ ชลบุรี ๒๐๒๔๐
๕๑๘.	ท่าบุญมี ประชาาร่วมใจ	เลขที่ ๑๗ หมู่ ๔ ถนนเทศบาล ตำบลท่าบุญมี อำเภอกะจันทร์ ชลบุรี ๒๐๒๔๐
๕๑๙.	Water Health By บ้านเขาเอียง	เลขที่ ๔๓๗/๒ หมู่ ๓ ตำบลเกาะจันทร์ อำเภอกะจันทร์ ชลบุรี ๒๐๒๔๐
๕๒๐.	กลุ่มเกษตรกรผู้เลี้ยงแพะ-แกะ อำเภอกะจันทร์	เลขที่ ๒๖/๒ หมู่ ๖ ตำบลท่าบุญมี อำเภอกะจันทร์ ชลบุรี ๒๐๒๔๐
๕๒๑.	ภูมิพัฒนาล้านดวงใจ	เลขที่ ๘ หมู่ ๒ ตำบลท่าบุญมี อำเภอกะจันทร์ ชลบุรี ๒๐๒๔๐
๕๒๒.	ไร่ธนาตุล ฟู๊ด	เลขที่ ๑๖๗/๖ หมู่ ๔ ตำบลเกาะจันทร์ อำเภอกะจันทร์ ชลบุรี ๒๐๒๔๐
๕๒๓.	ทรัพย์ไธหารบ้านหนองงูเหลือม	เลขที่ ๔๑๙ หมู่ ๗ ตำบลท่าบุญมี อำเภอกะจันทร์ ชลบุรี ๒๐๒๔๐
๕๒๔.	บ้านสามแยก	เลขที่ ๔๕๗ หมู่ ๕ ตำบลท่าบุญมี อำเภอกะจันทร์ ชลบุรี ๒๐๒๔๐
๕๒๕.	ท่องเที่ยวเขานางนม	เลขที่ ๑๕๒/๓ หมู่ ๕ ตำบลท่าบุญมี อำเภอกะจันทร์ ชลบุรี ๒๐๒๔๐
๕๒๖.	กลุ่มเพาะเห็ดและแปรรูปเกษตรบ้านเขานางนม	เลขที่ ๑๔๙/๑ หมู่ ๕ ตำบลท่าบุญมี อำเภอกะจันทร์ ชลบุรี ๒๐๒๔๐
๕๒๗.	แม่บ้านเกษตรกร ชุมชน ๑	เลขที่ ๑๗๔/๑๐ หมู่ ๑ ตำบลเกาะจันทร์ อำเภอกะจันทร์ ชลบุรี ๒๐๒๔๐
๕๒๘.	ชมรมคนรักเห็ด	เลขที่ ๗๗/๑ หมู่ ๙ ตำบลเกาะจันทร์ อำเภอกะจันทร์ ชลบุรี ๒๐๒๔๐
๕๒๙.	กลุ่มผู้ผลิตปุ๋ยชีวภาพบ้านเจ็ดเนิน	เลขที่ ๑๑๗/๒ หมู่ ๔ ตำบลเกาะจันทร์ อำเภอกะจันทร์ ชลบุรี ๒๐๒๔๐
๕๓๐.	กลุ่มน้ำพริกชุมชนบ้านหนองชุมเห็ด	เลขที่ ๑๘๘/๒ หมู่ ๒ ตำบลเกาะจันทร์ อำเภอกะจันทร์ ชลบุรี ๒๐๒๔๐
๕๓๑.	กลุ่มแปรรูปมะม่วงแม่ซู้กิม	เลขที่ ๔๔๕/๒ หมู่ ๓ ตำบลเกาะจันทร์ อำเภอกะจันทร์ ชลบุรี ๒๐๒๔๐
๕๓๒.	กลุ่มแม่บ้านเกษตรกรสิบเฮ็ดร่วมใจ	เลขที่ ๙๗ หมู่ ๑๑ ตำบลเกาะจันทร์ อำเภอกะจันทร์ ชลบุรี ๒๐๒๔๐
๕๓๓.	กลุ่มแม่บ้านเกษตรกรน้ำพริกป่าแวน	เลขที่ ๑๖๐/๔ หมู่ ๑๐ ตำบลท่าบุญมี อำเภอกะจันทร์ ชลบุรี ๒๐๒๔๐
๕๓๔.	กลุ่มไม้กวาดดอกหญ้า	เลขที่ ๔๙๕ หมู่ ๙ ตำบลเกาะจันทร์ อำเภอกะจันทร์ ชลบุรี ๒๐๒๔๐

ชนิดสินค้า	ปี ๒๕๖๖												ปี ๒๕๖๗											
	มค	กพ	มีค	เมย	พค	มิย	กค	สค	กย	ตค	พย	ธค	มค	กพ	มีค	เมย	พค	มิย	กค	สค	กย	ตค	พย	ธค
๑๑. ไข่ไก่ ช่วงเวลาการเลี้ยง ช่วงเวลาการออก ผลผลิต (ร้อยละ)	←																							→
๑๒. สุกร ช่วงเวลาการเลี้ยง ช่วงเวลาการออก ผลผลิต (ร้อยละ)	←																							→
๑๓. ไข่สาว ช่วงเวลาการเลี้ยง ช่วงเวลาการออก ผลผลิต (ร้อยละ)	←																							→
ประมง																								
๑๔. ปลานิล ช่วงเวลาการเลี้ยง ช่วงเวลาการออก ผลผลิต (ร้อยละ)	-	-	-	-	-	-	-	-	-	-	-	-	ร	ร	ร	ร	ร	ร	ร	ร	ร	ร	ร	
๑๕. ลูกกุ้ง ช่วงเวลาการเลี้ยง ช่วงเวลาการออก ผลผลิต (ร้อยละ)	-	-	-	-	-	-	-	-	-	-	-	-	ร	ร	ร	ร	ร	ร	ร	ร	ร	ร	ร	

←→ : ช่วงเดือนที่ทำการเพาะปลูก
 ที่มา : สำนักงานเกษตรจังหวัดชลบุรี
 สำนักงานปศุสัตว์จังหวัดชลบุรี
 สำนักงานประมงจังหวัดชลบุรี

ข้อมูล ณ มิถุนายน ๒๕๖๘

๗. ข้อมูลด้านประมง

พื้นที่จังหวัดชลบุรีติดชายฝั่งทะเล ทำให้ผลผลิตในด้านประมง มีบทบาทสำคัญต่อระบบเศรษฐกิจ ผลผลิตการประมงได้มาจาก ๒ ส่วนหลัก คือ แหล่งน้ำจืด ซึ่งมาจากการเพาะเลี้ยงเป็นหลักซึ่งในจังหวัดชลบุรี มีพื้นที่เพาะเลี้ยงสัตว์น้ำจืด จำนวน ๕๔,๔๓๖.๘๔ ไร่ และได้มาจากการจับจากธรรมชาติ ผลผลิตอีกส่วนได้จากแหล่งน้ำเค็ม หรือทะเล แบ่งเป็น ๒ ส่วน คือ ชายฝั่งทะเล เช่น แปลงเลี้ยงหอยทะเล การทำประมงพื้นบ้าน เป็นต้น และการทำประมงทะเล เช่น เรือลากคู่ เรือล้อมจับ เป็นต้น

ตารางที่ ๔๙ การผลิตสาขาประมงปี ๒๕๖๗

ลำดับ	การทำการประมง	ปริมาณสัตว์น้ำ (ตัน)	มูลค่ารวม (ล้านบาท)
๑.	ประมงทะเล	-	-
๒.	ประมงชายฝั่ง (กุ้งทะเล+หอยทะเล)	๑๕,๗๕๙	๒๔๙,๗๕๕,๐๐๐
๓.	ประมงน้ำจืด (ปลาน้ำจืด+กุ้งก้ามกราม)	๔๓,๐๖๓,๒๕๒	๙๕๕,๘๗๐,๗๖๐
รวม		๖๓,๘๒๒,๓๑๑	๑,๕๐๕,๖๒๕,๗๖๐

ที่มา : สำนักงานประมงจังหวัดชลบุรี

ข้อมูล ณ มีนาคม ๒๕๖๘

พื้นที่เกษตรกรรมในด้านการเพาะเลี้ยงสัตว์น้ำของจังหวัดชลบุรี จะพบมากในพื้นที่อำเภอพนัสนิคม อำเภอพานทอง และอำเภอเมืองชลบุรี ซึ่งมีทั้งการเพาะเลี้ยงปลา และกุ้ง ปลาที่พบว่ามีการเลี้ยงมาก คือ ปลานิล เพราะเป็นปลาที่เลี้ยงง่าย โตไว เป็นที่ต้องการของตลาด ส่วนกุ้งที่พบว่ามีการเลี้ยง คือ กุ้งขาว ในปัจจุบันได้มีการเลี้ยงสัตว์น้ำ ๒ ชนิดนี้ร่วมกัน เป็นการใช้พื้นที่จำกัดให้เกิดผลประโยชน์มากที่สุด และยังเพิ่มผลผลิตในหน่วยเลี้ยงได้อีกทาง

จังหวัดชลบุรีมีการจำแนกพื้นที่ทำการประมง (น้ำจืด) ปี ๒๕๖๕ ได้แก่ ปลาน้ำจืด จำนวน ๓,๘๕๕ ราย ๕๔,๒๖๙.๘๒ ไร่ สัตว์น้ำอื่น ๆ จำนวน ๕๒ ราย ๑๕๗.๑๒ ไร่

ตารางที่ ๕๐ การจำแนกพื้นที่ทำการประมง (น้ำจืด) ปี ๒๕๖๗

อำเภอ	ปริมาณสัตว์น้ำจืด			
	ปลาน้ำจืด		จระเข้	
	ราย	ไร่	ราย	ไร่
เมืองชลบุรี	๑๔	๓๒๘.๕	-	-
บ้านบึง	๕๑	๑๗๕.๐๖	๓	๕
หนองใหญ่	๒๐	๒๓.๖๕	๓	๑.๒๕
บางละมุง	๖	๗.๒๗	๘	๑๘.๘๖
พานทอง	๗๐๗	๙,๖๙๓.๕๖	๑	๐.๐๐๓
พนัสนิคม	๘๓๖	๘,๑๒๐.๘๕	๑	๐.๐๓
ศรีราชา	๓	๓๑.๕	๑๘	๑๓๓.๐๘
เกาะสีชัง	-	-	-	-
สัตหีบ	๑	๒.๕	๓	๐.๔๕
บ่อทอง	๓	๕๙	๗	๑.๕
เกาะจันทร์	๒๗	๑๘๙.๗๕	๓	๑
รวม	๑,๖๗๒	๙,๕๓๙.๔๓	๔๗	๑๖๑.๑๗๓

ที่มา : สำนักงานประมงจังหวัดชลบุรี

ข้อมูล ณ มีนาคม ๒๕๖๘

ตารางที่ ๕๑ ข้อมูลผลผลิตเกษตรกรทำการประมง ปี ๒๕๖๗

ชนิดสัตว์	จำนวนเกษตรกร (ราย)	พื้นที่การเลี้ยง		ผลผลิต (ตัน)	ราคาเฉลี่ย (บาท/หน่วย)	มูลค่าผลผลิต (บาท)
		จำนวนพื้นที่ (ไร่)	จำนวนบ่อ (บ่อ)			
กุ้งทะเล	๙๓๗	๑๒,๙๗๑.๑๑	-	๑,๕๘๐	๑๑๕	๑๘๑,๗๐๐,๐๐๐
กุ้งน้ำจืด	๕๕๔	๖,๔๓๐.๑๙	-	๘๖๐.๐๕	๑๓๐	๑๑๑,๘๐๖,๕๐๐
ปลาทะเล	-	-	-	-	-	-
ปลาน้ำจืด	๑,๕๔๓	๑๗,๘๑๔.๓๑	-	๔๒,๒๐๓.๒	๒๐	๘๔๔,๐๖๔,๐๐๐
ปลาสวยงาม	๓๑	๑๙.๓๕	-	-	-	-
ปู	-	-	-	-	-	-
สัตว์น้ำอื่นๆ	๑๑๗	๔๗๓.๘	-	๗,๐๗๓.๘๓	๑๐๐	๗๐๗,๓๘๓,๐๐๐
หอยทะเล	๓๓๕	๓,๒๑๐	-	๑๔,๑๗๙	๔๕	๖๓๘,๐๕๕,๐๐๐
รวม	๔๐๙๙	๕๖,๘๙๙.๗๔	-	๕๓๙๐๓.๓๔	๔๓๐	๒,๔๘๓,๐๐๘,๕๐๐

ที่มา : สำนักงานประมงจังหวัดชลบุรี

ข้อมูล ณ มีนาคม ๒๕๖๘

ตารางที่ ๕๒ การจำแนกพื้นที่ทำการประมง (ชนิดปลาน้ำจืด) ปี ๒๕๖๕/๖๖

อำเภอ	ชนิด/ปริมาณสัตว์น้ำจืด																				
	ปลานิล (บ่อดิน)			ปลาดุก (บ่อดิน)			ปลาเบญจพรรณ			ปลาสลิด (บ่อดิน)			ปลาตะเพียน (บ่อดิน)			ปลาช่อนเทศ (บ่อดิน)			ปลาสร้อย (บ่อดิน)		
	ราย	ฟาร์ม	ไร่	ราย	ฟาร์ม	ไร่	ราย	ฟาร์ม	ไร่	ราย	ฟาร์ม	ไร่	ราย	ฟาร์ม	ไร่	ราย	ฟาร์ม	ไร่	ราย	ฟาร์ม	ไร่
เมืองชลบุรี	๕	๕	๒๓.๕	-	-	-	-	-	-	-	-	-	-	-	-	-	-	-	-	-	-
บ้านบึง	๒๒	๒๒	๕๓.๕๕	๑๔	๑๔	๓๗.๕๑	๕	๕	๒๗.๕	-	-	-	-	-	-	-	-	-	-	-	-
หนองใหญ่	๑	๑	๗	๒	๒	๖.๑	-	-	-	-	-	-	-	-	-	-	-	-	-	-	-
บางละมุง	๒	๒	๓	๒	๒	๑.๗๗	๘	๘	๑.๕๖	-	-	-	-	-	-	-	-	-	-	-	-
พานทอง	๓๐๐	๓๐๐	๓,๒๕๒.๗	๑๒	๑๒	๑๓๗	๓๔	๓๔	๓๓๙	-	-	-	-	-	-	-	-	-	-	-	-
พนัสนิคม	๓๖๕	๓๖๕	๒,๘๔๐.๕	๖๗	๖๗	๓๙๓	๒๙	๒๙	๓๕๒	๑๑	๑๑	๓๒	๒๖๘	๒๖๘	๒,๙๔๒	๔๐๓	๔๐๓	๕,๐๕๓	๒๙๕	๒๙๕	๓,๗๐๕
ศรีราชา	๑	๑	๙.๕	๑	๑	๐.๐๒๕	-	-	-	-	-	-	-	-	-	-	-	-	-	-	-
เกาะสีชัง	-	-	-	-	-	-	-	-	-	-	-	-	-	-	-	-	-	-	-	-	-
สัตหีบ	๒	๒	๑.๕	๑	๑	๐.๒๕	๑	๑	๒.๕	-	-	-	-	-	-	-	-	-	-	-	-
บ่อทอง	-	-	-	๓	๓	๕๙	-	-	-	-	-	-	-	-	-	-	-	-	-	-	-
เกาะจันทร์	๑๘	๑๘	๖๙.๕	๙	๙	๑๑๙.๗๕	๔	๔	๓	-	-	-	-	-	-	-	-	-	-	-	-
รวม	๗๑๖	๗๑๖	๖,๒๖๐.๗๕	๑๑๑	๑๑๑	๗๕๔.๔๐๕	๘๑	๘๑	๗๒๕.๕๖	๑๑	๑๑	๓๒	๒๖๘	๒๖๘	๒,๙๔๒	๔๐๓	๔๐๓	๕,๐๕๓	๒๙๕	๒๙๕	๓,๗๐๕

ที่มา : สำนักงานประมงจังหวัดชลบุรี

ณ มีนาคม ๒๕๖๘

หมายเหตุ : เมื่อมีการแยกชนิดสัตว์น้ำ จึงต้องเลือกใช้ข้อมูลเกษตรกรที่ลงเลี้ยงสัตว์น้ำดังกล่าวเท่านั้น ทำให้ปริมาณน้อยผิดปกติ

ตารางที่ ๕๓ รายงานข้อมูลการขึ้นทะเบียนองค์กรชุมชนประมงท้องถิ่น ประจำปีงบประมาณ ๒๕๖๘ มีการขึ้นทะเบียนองค์กรชุมชนประมงท้องถิ่นของจังหวัดชลบุรี จำนวน ๖๓ องค์กร ดังนี้

- ๑) ด้านประมงชายฝั่ง ๓๕ องค์กร
- ๒) ด้านประมงนอกชายฝั่ง ๓ องค์กร
- ๓) ด้านประมงน้ำจืด ๓ องค์กร
- ๔) ด้านเพาะเลี้ยงสัตว์น้ำ ๑๗ องค์กร
- ๕) ด้านแปรรูป ๕ องค์กร

ลำดับ	ชื่อองค์กร	จำนวนสมาชิก
๑	กลุ่มประมงต้นแบบบ้านบางละมุง	๑๐๘
๒	กลุ่มประมงพื้นบ้านนาจอมเทียน	๓๑
๓	กลุ่มประมงพื้นบ้านเรือเล็ก (เขาหัวล้าน)	๖๐
๔	สมาคมการประมงสมุทร	๑๑๐
๕	กลุ่มเกษตรกรทำการประมงบางเสร่	๙๔
๖	กลุ่มประมงชายฝั่งชุมชนบ้านโรงโปะะหมู่ ๓	๔๐
๗	กลุ่มวิสาหกิจชุมชนแปรรูปปลาแดดเดียว	๓๙
๘	ชมรมผู้เพาะเลี้ยงสัตว์น้ำบางหัก	๙๔
๙	ชุมชนประมงเขาสามมุก	๓๙
๑๐	กลุ่มอนุรักษ์ประมงบ้านปากคลองบางละมุง	๖๘
๑๑	ชุมชนประมงต้นแบบบ้านนาเกลือ	๓๑
๑๒	กลุ่มเกษตรกรทำการประมงทุ่งสุขลา	๖๘
๑๓	ชมรมประมงพื้นบ้านอ่าวอุดม	๕๕
๑๔	กลุ่มเกษตรกรทำการประมงบางพระ	๗๓
๑๕	ชุมชนประมงต้นแบบบ้านอ่าวอุดม	๕๐
๑๖	กลุ่มประมงพื้นบ้าน ม.๒ ต.บางพระ อ.ศรีราชา จ.ชลบุรี	๓๘
๑๗	กลุ่มประมงพื้นบ้าน ม.๒ ต.บางพระ อ.ศรีราชา จ.ชลบุรี	๓๐
๑๘	กลุ่มผู้ทำประมงน้ำจืด	๔๑
๑๙	วิสาหกิจชุมชนประมงพื้นบ้านเกาะสีซัง	๔๕
๒๐	กลุ่มประมงต้นแบบ ม.๒ โรงโปะะ	๔๐
๒๑	กลุ่มบริหารจัดการทรัพยากรประมงอ่างเก็บน้ำคลองหลวงรัชชโลทร หมู่ ๘	๕๒
๒๒	กลุ่มประมงบ้านนาเกลือ	๕๕
๒๓	ชุมชนประมงท้องถิ่นสัตหีบ	๔๘
๒๔	กลุ่มประมงพื้นบ้านหาดจอมเทียน	๔๐
	ธนาคารปูไข่ กลุ่มประมงพื้นบ้านอ่างศิลา (ยกเลิก)	๗๕
๒๕	กลุ่มประมงพื้นบ้านตำบลอ่างศิลา	๓๐

ลำดับ	ชื่อองค์กร	จำนวนสมาชิก
๒๖	กลุ่มผู้ผลิตลูกพันธุ์สัตว์น้ำ	๓๐
๒๗	กลุ่มวิสาหกิจชุมชนปลานิลแปลงใหญ่ตำบลท่าข้าม อำเภอนันทนิคม	๓๓
๒๘	กลุ่มประมงเพื่อการอนุรักษ์เกาะสีชัง	๖๖
๒๙	กลุ่มเกษตรกรผู้เลี้ยงสัตว์น้ำบางปลาสร้อย	๒๔
๓๐	กลุ่มประมงพื้นบ้าน หมู่ที่ ๕ ตำบลอ่างศิลา	๒๒
๓๑	กลุ่มประมงชายฝั่งบ้านแหลมแท่น	๑๒
๓๒	กลุ่มประมงพื้นบ้านปากคลองนาจอมเทียน	๒๔
๓๓	กลุ่มประมงพื้นบ้านหมู่ ๑๔ หาดวอนนภา	๓๒
๓๔	กลุ่มประมงพื้นบ้าน บ้านปากคลอง ตำบลคลองตำหรุ	๓๔
๓๕	กลุ่มประมงพื้นบ้านบางเสร่	๗๒
๓๖	กลุ่มประมงพื้นบ้านท่าเรือพลี - ศรีนิคม	๒๒
๓๗	กลุ่มประมงพื้นบ้านชุมชนบ้านน้ำเมา	๒๐
๓๘	กลุ่มประมงพื้นบ้านชายหาดบ้านอำเภอ	๔๑
๓๙	กลุ่มประมงพื้นบ้านชุมชนต้นหาด	๒๑
๔๐	กลุ่มประมงท้องถิ่นแหลมฉบัง	๔๔
๔๑	กลุ่มประมงพื้นบ้านหัวโขดบางพระ	๕๗
๔๒	กลุ่มประมงเรือเล็กอ่างศิลา	๓๘
๔๓	กลุ่มปลาแปรรูปหมู่บ้านประมงสันติสุข หมู่ที่ ๘	๑๔
๔๔	กลุ่มประมงท้องถิ่นชายหาดวงค้อมาศย์	๑๙
๔๕	กลุ่มประมงพื้นบ้านหาดวอนนภา	๓๒
๔๖	กลุ่มเพาะเลี้ยงหอยทะเลหาดวอนนภา	๒๙
๔๗	กลุ่มประมงศรีราชา	๑๘
	กลุ่มแปรรูปแมงกะพรุนบ้านอ่างศิลา (ยกเล็ก)	๑๖
๔๘	กลุ่มประมงพื้นบ้านท้องถิ่นชุมชนไร่ชัยนาม	๒๓
๔๙	กลุ่มประมงพื้นบ้านและท่องเที่ยวเชิงอนุรักษ์ วิถีบางทราย	๑๑
๕๐	กลุ่มผู้เลี้ยงหอย หมู่ ๙ บางพระ	๓๕
๕๑	กลุ่มประมง และเลี้ยงหอย บ้านไร่ดินแดง	๒๒
๕๒	กลุ่มผู้เลี้ยงหอย และประมงพื้นบ้าน แหลมท้าวเทา	๑๘
๕๓	กลุ่มประมง และเลี้ยงหอย บ้านโน	๑๖
๕๔	กลุ่มประมงพื้นบ้านแหลมบาลีฮาย	๓๒
๕๕	กลุ่มผู้เพาะเลี้ยงกุ้งท่าข้าม	๘
๕๖	กลุ่มเพาะเลี้ยงปูทะเลในนาข้าวตำบลบางหัก	๒๐

ลำดับ	ชื่อองค์กร	จำนวนสมาชิก
๕๗	กลุ่มผู้เพาะเลี้ยงกบบ้านทรายมูล	๑๐
๕๘	ชุมชนประมงท้องถิ่นบ้านบางพระ	
๕๙	กลุ่มประมงพื้นบ้านโค้งดุสิต	๒๑
๖๐	กลุ่มเกษตรกรทำประมงแสมสาร	๑๘
๖๑	กลุ่มประมงบ้านเกาะล้าน	๒๘
๖๒	กลุ่มกุ้งฝอย เคยใหม่ แหลมฉบังเก่า	๒๑
๖๓	กลุ่มเกษตรกรผู้เลี้ยงสัตว์น้ำหมู่ ๕ บ้านตาลดำ	๑๒

ที่มา : สำนักงานประมงจังหวัดชลบุรี

ข้อมูล ณ กรกฎาคม ๒๕๖๘

ตารางที่ ๕๔ รายชื่อจดทะเบียนท่าเทียบเรือ ปี ๒๕๖๘ จังหวัดชลบุรี จำนวน ๒๔ ท่าเทียบเรือ

ลำดับ ที่	ชื่อท่าเทียบเรือ	ตั้งอยู่ บริเวณ	ตำบล	อำเภอ	วันที่มีผล บังคับใช้	วันหมดอายุ	สถานะ
๑	สะพานปลาสินรุ่งฟ้า	อ่าวแสมสาร	แสมสาร	สัตหีบ	๒๐/๖/๒๕๕๙	๑๘/๑๑/๒๕๖๓	เปิดใช้งาน
๒	สะพานปลาดาวบางเสร่	อ่าวบางเสร่	บางเสร่	สัตหีบ	๒๐/๖/๒๕๕๙	๓๑/๕/๒๕๖๔	เปิดใช้งาน
๓	สะพานปลาเจ้าหนู	อ่าวบางเสร่	บางเสร่	สัตหีบ	๒๐/๖/๒๕๕๙	๑๗/๗/๒๕๖๔	เปิดใช้งาน
๔	สะพานปลาคณาศรีนิวติ	อ่าวแสมสาร	แสมสาร	สัตหีบ	๒๐/๖/๒๕๕๙	๕/๖/๒๕๖๔	เปิดใช้งาน
๕	กลุ่มเกษตรกรทำประมง บางเสร่	อ่าวบางเสร่	บางเสร่	สัตหีบ	๒๔/๖/๒๕๕๙	๓๑/๕/๒๕๖๔	เปิดใช้งาน
๖	สะพานปลาสัตหีบ	อ่าวสัตหีบ	สัตหีบ	สัตหีบ	๒๔/๖/๒๕๕๙	๕/๖/๒๕๖๔	เปิดใช้งาน
๗	สะพานปลาสร้อยทองคำ	อ่าวแสมสาร	แสมสาร	สัตหีบ	๒๔/๖/๒๕๕๙	๒๓/๕/๒๕๖๔	เปิดใช้งาน
๘	สะพานปลาพรสฤติย์ เจริญโกชน	อ่าวแสมสาร	แสมสาร	สัตหีบ	๒๔/๖/๒๕๕๙	๒๑/๕/๒๕๖๔	เปิดใช้งาน
๙	โชครัตน์ปริดา	อ่าวแสมสาร	แสมสาร	สัตหีบ	๒๔/๖/๒๕๕๙	๓๑/๕/๒๕๖๔	เปิดใช้งาน
๑๐	สะพานปลาวราสินธุ์	อ่าวแสมสาร	แสมสาร	สัตหีบ	๒๔/๖/๒๕๕๙	๒๒/๖/๒๕๖๔	เปิดใช้งาน
๑๑	สะพานปลาพิทักษ์กรรม	อ่าวแสมสาร	แสมสาร	สัตหีบ	๒๔/๖/๒๕๕๙	๓๑/๕/๒๕๖๔	เปิดใช้งาน
๑๒	สะพานปลาสุวิทย์ การประมง	อ่าวแสมสาร	แสมสาร	สัตหีบ	๒๔/๖/๒๕๕๙	๑๘/๑๑/๒๕๖๓	เปิดใช้งาน
๑๓	สะพานปลาภิรมย์	อ่าวแสมสาร	แสมสาร	สัตหีบ	๒๔/๖/๒๕๕๙	๑๒/๖/๒๕๖๔	เปิดใช้งาน
๑๔	สะพานปลาสุวรรณรักษ์	อ่าวแสมสาร	แสมสาร	สัตหีบ	๒๔/๖/๒๕๕๙	๒๑/๕/๒๕๖๔	เปิดใช้งาน
๑๕	สะพานปลาป่าแกลง	อ่าวแสมสาร	แสมสาร	สัตหีบ	๒๔/๖/๒๕๕๙	๒๒/๖/๒๕๖๔	เปิดใช้งาน
๑๖	สะพานปลาพิชชิง	อ่าวแสมสาร	แสมสาร	สัตหีบ	๒๔/๖/๒๕๕๙	๑๙/๖/๒๕๖๒	เปิดใช้งาน
๑๗	สะพานปลาป่าตุ้	อ่าวแสมสาร	แสมสาร	สัตหีบ	๒๔/๖/๒๕๕๙	๕/๖/๒๕๖๔	เปิดใช้งาน
๑๘	ท่าเรือพลี	ถนนเลียบ ชายทะเล ตำบลบาง ปลาสร้อย	บางปลา สร้อย	เมือง ชลบุรี	๒๕/๗/๒๕๕๙	๖/๓/๒๕๖๕	เปิดใช้งาน

ลำดับ ที่	ชื่อทำเทียบเรือ	ตั้งอยู่ บริเวณ	ตำบล	อำเภอ	วันที่มีผล บังคับใช้	วันหมดอายุ	สถานะ
๑๙	ทำเทียบเรือจรินทร์	ชายทะเล ซอยพร นายก	ศรีราชา	ศรีราชา	๒๕/๗/๒๕๕๙	๑๙/๑๒/๒๕๖๔	เปิดใช้งาน
๒๐	สะพานทำเทียบเรือ อ่าวอุดม	ชุมชนอ่าว อุดม	ทุ่งสุขลา	ศรีราชา	๒๘/๗/๒๕๕๙	๑๘/๑๑/๒๕๖๓	เปิดใช้งาน
๒๑	ทำเทียบเรือ กลุ่มเกษตรกรทำประมง ทุ่งสุขลา	ทำเทียบ เรือแหลม ฉับ	ทุ่งสุขลา	ศรีราชา	๒๔/๗/๒๕๖๐	๑๖/๗/๒๕๖๔	เปิดใช้งาน
๒๒	สะพานปลาเขาสามมุข	๕๙/๑ ถนนรอบ เขาสามมุข ตำบลแสน สุข	แสนสุข	เมือง ชลบุรี	๓/๙/๒๕๖๑	๑๕/๘/๒๕๖๕	เปิดใช้งาน
๒๓	ทำเทียบเรือประมง อ่างศิลา	หมู่ ๔	อ่างศิลา	เมือง ชลบุรี	๒/๐๙/๒๕๖๕		เปิดใช้งาน
๒๔.	สะพานปลานาเกลือ	ทะเลอ่าว นาเกลือ		บางละมุง			

ที่มา : สำนักงานประมงจังหวัดชลบุรี

ข้อมูล ณ กรกฎาคม ๒๕๖๘

๘. ข้อมูลด้านปศุสัตว์

๑) การเลี้ยงไก่ ทั้งไก่ไข่ ไก่เนื้อรวม ๔๑,๑๗๓,๗๙๒ ตัว โดยแบ่งเป็น ไก่เนื้อ ๓๕,๐๖๗,๗๕๐ ตัว มีการเลี้ยงเป็นลำดับที่ ๒ ของประเทศ รองจากจังหวัดลพบุรี ปัจจุบันมีฟาร์มไก่เนื้อที่ได้รับการรับรองมาตรฐานฟาร์ม GAP ทั้งหมด ๓๒๑ แห่ง แหล่งเพาะเลี้ยงที่สำคัญ ได้แก่ อำเภอบ้านบึง อำเภอหนองใหญ่ อำเภอบ่อทอง อำเภอศรีราชา อำเภอเกาะจันทร์ อำเภอบางละมุง และอำเภอพนัสนิคม ตามลำดับ ในส่วนของการเลี้ยงไก่ไข่ มีจำนวน ๖,๑๐๖,๐๔๒ ตัว เป็นลำดับที่ ๓ ของประเทศ รองจากจังหวัดฉะเชิงเทราและจังหวัดนครนายก มีการเลี้ยงในลักษณะฟาร์ม ทั้งรายใหญ่ กลาง เล็ก จำนวนมาก แหล่งเพาะเลี้ยงที่สำคัญ ได้แก่ อำเภอบ้านบึง อำเภอบ่อทอง อำเภอพานทอง อำเภอเกาะจันทร์ และอำเภอหนองใหญ่ ตามลำดับ มีฟาร์มไก่ไข่ที่ได้รับการรับรองมาตรฐานฟาร์ม GAP ทั้งหมด ๘๔ แห่ง นอกเหนือจากที่กล่าวมาจะเป็นไก่พื้นเมืองและไก่ลูกผสม

๒) การเลี้ยงสุกร ปัจจุบันมีจำนวนสุกรทั้งหมด ๓๖๒,๓๑๐ ตัว มีการเลี้ยงเป็นลำดับที่ ๘ ของประเทศ แหล่งเพาะเลี้ยงที่สำคัญ ได้แก่ อำเภอบ่อทอง อำเภอพนัสนิคม อำเภอหนองใหญ่ อำเภอบ้านบึง และอำเภอเกาะจันทร์ ตามลำดับ ปัจจุบันมีฟาร์มสุกรที่ได้รับการรับรองมาตรฐานฟาร์ม GAP ทั้งหมด ๑๐๗ แห่ง

๓) การเลี้ยงโค ในพื้นที่จังหวัดชลบุรี มีการเลี้ยงโคเนื้อรวม ๑๙,๓๑๙ ตัว แหล่งเพาะเลี้ยงที่สำคัญ ได้แก่ พื้นที่อำเภอบางละมุง และอำเภอพนัสนิคม การเลี้ยงโคนม มีการเลี้ยงรวม ๙๙๒ ตัว เป็นการเลี้ยงแบบอิสระ ภายใต้สหกรณ์โคนม แหล่งเพาะเลี้ยงที่สำคัญ ได้แก่ อำเภอหนองใหญ่ และอำเภอบ้านบึง

๔) การเลี้ยงเป็ด ทั้งเป็ดเนื้อเป็ดไข่รวม ๓๕๒,๓๕๔ ตัว แหล่งเพาะเลี้ยงที่สำคัญ ได้แก่ อำเภอพนัสนิคม อำเภอพานทอง อำเภอบ้านบึง และอำเภอบ่อทอง ปัจจุบันมีฟาร์มที่ได้รับการรับรองมาตรฐานฟาร์ม GAP ทั้งหมด ๑๙ แห่ง

๘.๑ การผลิตด้านปศุสัตว์จังหวัดชลบุรี ปี ๒๕๖๘

ตารางที่ ๕๕ ข้อมูลมูลค่าผลผลิตด้านปศุสัตว์จังหวัดชลบุรี ปี ๒๕๖๘

ชนิดสัตว์	จำนวนเกษตรกร (ราย)	จำนวนสัตว์ (ตัว)	ข้อมูลผลผลิต*		ราคาเฉลี่ย** (บาท/หน่วย)	มูลค่าผลผลิต (ล้านบาท)
			จำนวน	หน่วยนับ		
ไก่เนื้อ	๓๔๔	๓๕,๐๖๗,๗๕๐	๗๐,๑๓๕,๕๐๐	กิโลกรัม	๓๖	๒,๕๒๔.๘๗๘
ไก่ไข่ (ไข่)	๕๓๗	๖,๑๐๖,๐๔๒	๑๒๒,๑๒๐,๘๔๐	ฟอง	๓.๗	๔๕๑.๘๔๗
สุกร	๑๗๑	๓๖๒,๓๑๐	๓๖,๒๓๑,๐๐๐	กิโลกรัม	๘๕	๓,๐๗๙.๖๓๕
โคเนื้อ	๑,๔๔๑	๑๙,๓๑๙	๗,๗๒๗,๖๐๐	กิโลกรัม	๗๑	๕๔๘.๖๕๙
เป็ดเนื้อ	๘๕	๑๘๙,๑๓๑	๕๖๗,๓๙๓	กิโลกรัม	๗๔	๔๑.๙๘๗

ที่มา : สำนักงานปศุสัตว์จังหวัดชลบุรี

ข้อมูล ณ พฤษภาคม ๒๕๖๘

* = ระบบการเคลื่อนย้ายสัตว์ผ่านระบบอิเล็กทรอนิกส์ (e-Movement) และรายงานปริมาณน้ำนมประจำวัน

** = ราคาเฉลี่ยสินค้าปศุสัตว์ที่เกษตรกรขายได้

ตารางที่ ๕๖ พื้นที่การเลี้ยงสัตว์ของจังหวัดชลบุรี ปี ๒๕๖๘

อำเภอ	รวมเกษตรกรผู้เลี้ยงสัตว์/ปลูกพืชอาหารสัตว์	โคเนื้อ (ตัว)	โคนม (ตัว)	กระบือ (ตัว)	สุกร (ตัว)	ไก่เนื้อ (ตัว)	ไก่ไข่ (ตัว)	เป็ด (ตัว)	แพะ (ตัว)	แกะ (ตัว)	รวมพืชอาหารสัตว์ (ไร่)
เมืองชลบุรี	๘๑๔	๘๓๑	๑๓	๗๗๕	๔	๑๐๐	๑๕๐๙	๑๒๔	๑๓๖	๘๖	๔
บ้านบึง	๑,๓๓๖	๑๒๔๓	๑๐๒	๒๘๙๗	๓๓๑๘๕	๑๒๒๙๒๕๙๓	๓๒๐๔๘๐๔	๕๘๖๐๒	๓๘๗	๑๓๔	๒๙
หนองใหญ่	๓๕๘	๓๓๑	๗๗๒	๑๐๔	๔๔๘๘๒	๑๒๑๒๐๗๒๐	๓๔๐๐๙๙	๖๗๔	๑๖๙	๘๓	๒
บางละมุง	๑,๕๘๙	๕๑๒๐	๗	๔๐๗	๘๔๒	๑๓๒๖๘๗๐	๕๗๓๔๗	๔๗๔	๒๑๖๗	๔๔๒	๓๗๖
พานทอง	๙๓๓	๑๐๐๔	๐	๔๖๓	๐	๑๑๑๕๐๐	๙๔๐๕๕๐	๑๖๒๐๕	๑๗๘	๘	๕๙
พนัสนิคม	๒,๗๙๗	๔๐๑๓	๒๐	๓๗๖๐	๑๐๕๗๗๔	๑๓๘๑๐๙๐	๑๐๙๖๖๖	๘๒๘๙๙	๑๐๒๓	๒๘๘	๒๓
ศรีราชา	๗๕๗	๒๓๕๙	๕๔	๓๖๒	๓๙๒๖	๒๒๒๒๘๑๕	๒๔๑๗๗	๒๕๔	๘๕๔	๘๗	๓
เกาะสีชัง	๑๘	๐	๐	๐	๐	๐	๐	๐	๐	๐	๐
สัตหีบ	๙๘๘	๒๐๗๒	๑	๑๓๒	๑๒๐	๑๐๐๐๐	๒๑๐๘	๔๘	๗๖๑	๔๓	๘
บ่อทอง	๒,๑๒๒	๖๐๓	๒๒	๕๕๖	๑๔๑๔๙๔	๓๗๗๑๔๖๐	๙๕๖๒๔๐	๒๙๔๐๐	๙๓๕	๖๓๕	๖
เกาะจันทร์	๑,๒๐๖	๑๗๔๓	๑	๕๑๗	๓๒๐๘๓	๑๘๓๐๖๐๒	๔๖๙๕๔๒	๔๕๑	๖๖๖	๒๖๑	๙
รวม	๑๒,๙๑๘	๑๙,๓๑๙	๙๙๒	๙,๙๗๓	๓๖๒,๓๑๐	๓๕,๐๖๗,๗๕๐	๖,๑๐๖,๐๔๒	๑๘๙,๑๓๑	๗,๒๗๖	๒,๐๖๗	๕๒๐

ที่มา : สำนักงานปศุสัตว์จังหวัดชลบุรี (ระบบทะเบียนเกษตรกรผู้เลี้ยงสัตว์)

ข้อมูล ณ พฤษภาคม ๒๕๖๘

ตารางที่ ๕๗ การเคลื่อนย้ายสินค้าปศุสัตว์รายจังหวัด ปี ๒๕๖๘

หมวด	หมู่	กิจกรรม	ผลิตภัณฑ์	ประเภทผลิตภัณฑ์	ผลิตภัณฑ์ย่อย	ปริมาณสินค้าที่เคลื่อนย้ายออก (ตัว)	มูลค่าเคลื่อนย้ายออก (ล้านบาท)	ปริมาณสินค้าที่เคลื่อนย้ายเข้า (ตัว)	มูลค่าที่เคลื่อนย้ายเข้า (ล้านบาท)
ปศุสัตว์	สัตว์ใหญ่	การเลี้ยงโค	โค	โค	โค	๗๑	๒.๐๒	๕๙	๑.๖๘
	สัตว์เล็ก	การเลี้ยงสุกร	สุกร	สุกร	สุกร	๓๑๕,๔๔๙	๒,๖๘๑.๓๒	๒๖๘,๔๐๖	๒,๒๘๑.๔๕
	สัตว์ปีก	การเลี้ยงไก่	ไก่	ไก่เนื้อ	ไก่เนื้อ	๖๓,๗๕๗,๔๙๘	๔,๕๙๐.๕๔	๘๐,๕๙๙,๖๙๒	๕,๘๐๓.๑๘
	สัตว์ปีก	การเลี้ยงเป็ด	เป็ด	เป็ดเนื้อ	เป็ดเนื้อ	๙๑๓,๔๖๙	๒๒๘.๑๕	๗๖,๗๖๐	๑๘.๑๘

ที่มา : สำนักงานปศุสัตว์จังหวัดชลบุรี (ระบบการเคลื่อนย้ายสัตว์ผ่านระบบอิเล็กทรอนิกส์ (e-Movement))

ข้อมูล ณ พฤษภาคม ๒๕๖๘

๙. ข้อมูลด้านสหกรณ์

๙.๑ ด้านสหกรณ์

จังหวัดชลบุรี มีสหกรณ์ ๖ ประเภท รวมจำนวนทั้งสิ้น ๑๑๔ แห่ง โดยแต่ละประเภท มีสถานะดำเนินการ จำนวนสมาชิก และทุนดำเนินงาน ปรากฏตามรายละเอียดในตารางที่ ๑ และ ๒

ตารางที่ ๕๘ จำนวนสหกรณ์จำแนกตามประเภทและสถานะการดำเนินงานของสหกรณ์

สถานะสหกรณ์				
ประเภทสหกรณ์	ยังไม่เริ่มดำเนินการ	ดำเนินการ	เลิกสหกรณ์ (อยู่ระหว่างชำระบัญชี)	รวม
	จำนวนสหกรณ์ (แห่ง)	จำนวนสหกรณ์ (แห่ง)	จำนวนสหกรณ์ (แห่ง)	รวมจำนวนสหกรณ์ (แห่ง)
สหกรณ์ภาคการเกษตร	๐	๑๗	๔	๒๑
สหกรณ์การเกษตร	๐	๑๖	๔	๒๐
สหกรณ์ประมง	๐	๑	๐	๑
สหกรณ์นอกภาคการเกษตร	๐	๘๓	๑๐	๙๓
สหกรณ์ออมทรัพย์	๐	๔๗	๔	๕๑
สหกรณ์ร้านค้า	๐	๔	๒	๖
สหกรณ์บริการ	๐	๒๖	๔	๓๐
สหกรณ์เครดิตยูเนี่ยน	๐	๖	๐	๖
รวม	๐	๑๐๐	๑๔	๑๑๔
Active = ๑๐๐			Non-Active = ๑๔	Total = ๑๑๔

ตารางที่ ๕๙ จำนวนสมาชิกสหกรณ์และทุนดำเนินงานจำแนกตามประเภทสหกรณ์

ประเภทสหกรณ์	สหกรณ์		
	จำนวนสหกรณ์ (แห่ง)	จำนวนสมาชิก (หน่วย : คน)	ทุนดำเนินงาน (บาท)
สหกรณ์ภาคการเกษตร	๑๗	๒๒,๘๙๘	๕๘๗,๔๑๐,๑๒๕.๖๙
สหกรณ์การเกษตร	๑๖	๒๒,๔๔๗	๕๘๓,๓๖๕,๑๖๕.๖๓
สหกรณ์ประมง	๑	๔๕๑	๔,๐๔๔,๙๖๐.๐๖
สหกรณ์นอกภาคการเกษตร	๘๓	๙๘,๒๒๘	๓๘,๖๐๓,๖๔๘,๕๕๗.๙๔
สหกรณ์ออมทรัพย์	๔๗	๘๗,๘๒๕	๓๘,๑๖๙,๑๐๐,๕๔๑.๗๒
สหกรณ์ร้านค้า	๔	๓,๒๙๓	๙๙,๕๗๐,๓๔๓.๐๘
สหกรณ์บริการ	๒๖	๕,๕๕๗	๑๕๑,๘๘๑,๑๒๐.๓๗
สหกรณ์เครดิตยูเนียน	๖	๑,๕๕๓	๑๘๓,๐๙๖,๕๕๒.๗๗
รวม	๑๐๐	๑๒๑,๑๒๖	๓๙,๑๙๑,๐๕๘,๖๘๓.๖๓

ที่มา : สำนักงานสหกรณ์จังหวัดชลบุรี

ข้อมูล ณ มกราคม ๒๕๖๘

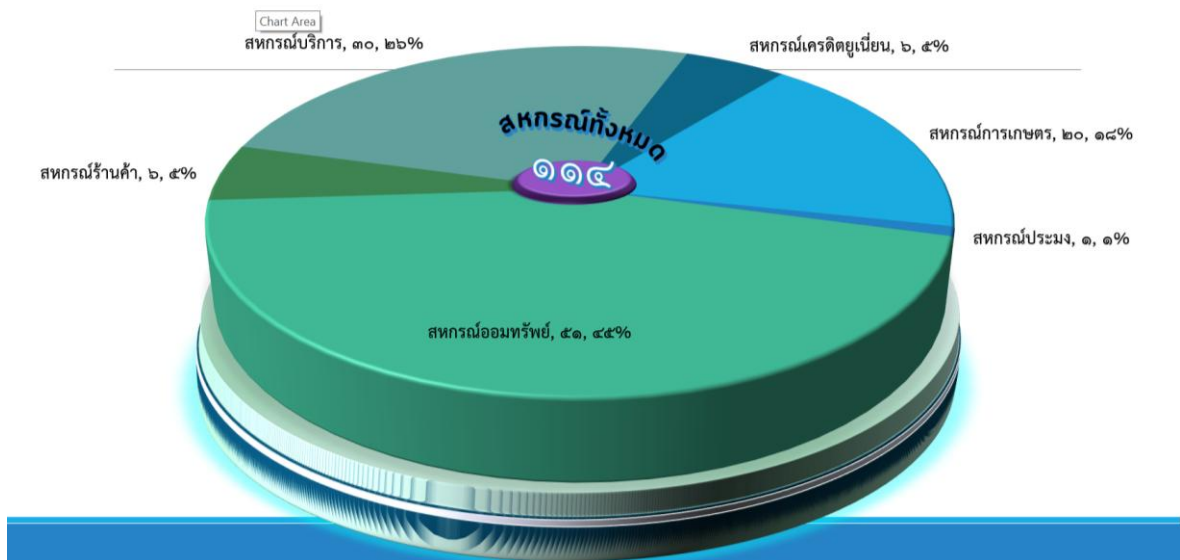

กราฟแสดงจำนวนสหกรณ์ในจังหวัดชลบุรี แยกตามประเภทสหกรณ์

สรุปผลการจัดชั้นความเข้มแข็งของสหกรณ์ ประจำปี ๒๕๖๗ ปรากฏตามตารางที่ ๓ ดังนี้

ตารางที่ ๖๐ จำนวนสหกรณ์ที่มีระดับความเข้มแข็งตามเกณฑ์ประเมินความเข้มแข็งแยกตามประเภทสหกรณ์

ประเภทสหกรณ์	ชั้น ๑	ชั้น ๒	ชั้น ๓
สหกรณ์ภาคการเกษตร			
สหกรณ์การเกษตร	๖	๔	๖
สหกรณ์ประมง	-	-	๑
สหกรณ์นอกภาคการเกษตร			
สหกรณ์ออมทรัพย์	๓๘	๓	๕
สหกรณ์ร้านค้า	๒	๑	-
สหกรณ์บริการ	๗	๕	๑๔
สหกรณ์เครดิตยูเนียน	๒	๒	๒
รวม	๕๕	๑๕	๒๘

ที่มา : สำนักงานสหกรณ์จังหวัดชลบุรี

ข้อมูล ณ สิงหาคม ๒๕๖๗

ตารางที่ ๖๑ ชื่อสหกรณ์ ที่อยู่ แยกตามประเภทสหกรณ์

ที่	ชื่อสหกรณ์	ประเภทสหกรณ์หลัก	วันที่จดทะเบียน	ที่อยู่	หมู่	ซอย	ถนน	ตำบล	อำเภอ	จังหวัด	รหัสไปรษณีย์	โทรศัพท์	โทรสาร
๑.	สหกรณ์กองทุนสวนยางบ้านเขาชก จำกัด	สหกรณ์การเกษตร	๒๙/๑๒/๒๕๓๗	๖๖	๑	-	เขาชก	เขาชก	หนองใหญ่	ชลบุรี	๒๐๑๙๐	๐ ๓๘๑๖ ๘๖๐๘, ๐๘ ๑๘๖๓ ๕๖๒๐	๐ ๓๘๑๖ ๘๖๐๘
๒.	สหกรณ์กองทุนสวนยางอำเภอบ่อทอง จำกัด	สหกรณ์การเกษตร	๒๕/๐๕/๒๕๔๒	๓๔๑	๑	-	-	บ่อทอง	บ่อทอง	ชลบุรี	๒๐๒๗๐	๐ ๓๘๒๑ ๑๑๘๘	๐ ๓๘๒๑ ๑๑๘๘
๓.	สหกรณ์การเกษตรธรรมชาติวิถึวนา จำกัด	สหกรณ์การเกษตร	๑๙/๐๕/๒๕๔๘	๑๑๗	๑๑	-	-	ห้วยใหญ่	บางละมุง	ชลบุรี	๒๐๒๕๐	-	-
๔.	สหกรณ์การเกษตรบ่อทอง จำกัด	สหกรณ์การเกษตร	๑๔/๐๘/๒๕๒๒	๖๘	๑	-	บ่อทอง-หนองเสม็ด	บ่อทอง	บ่อทอง	ชลบุรี	๒๐๒๗๐	๐ ๓๘๒๑ ๑๐๕๘	๐ ๓๘๒๑ ๑๐๕๘
๕.	สหกรณ์การเกษตรบางละมุง จำกัด	สหกรณ์การเกษตร	๐๑/๐๒/๒๕๑๔	๑๖/๑	๘	-	-	หนองปลาไหล	บางละมุง	ชลบุรี	๒๐๑๕๐	๐ ๓๘๒๒ ๒๐๐๑	๐ ๓๘๗๐ ๒๔๓๖
๖.	สหกรณ์การเกษตรปฏิรูปที่ดินอำเภอบ่อทอง (คทช.) จำกัด	สหกรณ์การเกษตร	๑๘/๐๗/๒๕๖๐	๘๘	๘	-	-	บ่อทอง	บ่อทอง	ชลบุรี	๒๐๒๗๐	-	-
๗.	สหกรณ์การเกษตรปฏิรูปที่ดินอำเภอหนองใหญ่ (คทช.) จำกัด	สหกรณ์การเกษตร	๑๘/๐๗/๒๕๖๐	๙๐	๒	-	-	ห้างสูง	หนองใหญ่	ชลบุรี	๒๐๑๙๐	-	-
๘.	สหกรณ์การเกษตรพนัสนิคม จำกัด	สหกรณ์การเกษตร	๐๑/๐๙/๒๕๑๒	๒๑/๔	๑๐	-	สุขประยูร	หน้าพระธาตุ	พนัสนิคม	ชลบุรี	๒๐๑๔๐	๐ ๓๘๓๖ ๖๔๐๘	๐ ๓๘๓๓ ๖๔๐๘
๙.	สหกรณ์การเกษตรเพื่อการตลาดลูกค้า ธ.ก.ส.ชลบุรี จำกัด	สหกรณ์การเกษตร	๑๑/๐๗/๒๕๓๔	๓๙/๑	-	-	บ้านบึง-แกลง	มะขามหย่ง	บ้านบึง	ชลบุรี	๒๐๑๗๐	๐ ๓๘๗๕ ๐๙๓๗	๐ ๓๘๗๕ ๐๙๓๗
๑๐.	สหกรณ์การเกษตรเมืองชลบุรี จำกัด	สหกรณ์การเกษตร	๑๓/๑๒/๒๕๑๙	๘/๑๗-๑๘	๖	-	เลี้ยงเมือง-ชล	บ้านสวน	เมืองชลบุรี	ชลบุรี	๒๐๐๐๐	๐ ๓๘๗๙ ๘๗๘๕	๐ ๓๘๗๙ ๘๗๘๕
๑๑.	สหกรณ์การเกษตรสัตหีบ จำกัด	สหกรณ์การเกษตร	๑๓/๑๒/๒๕๑๙	๓๓/๔๐-๔๑	๒	-	หนองตะเคียน	สัตหีบ	สัตหีบ	ชลบุรี	๒๐๑๘๐	๐ ๓๘๔๓ ๗๐๘๙, ๐ ๓๘๔๓ ๘๕๗๑	๐ ๓๘๔๓ ๘๕๗๑
๑๒.	สหกรณ์โคนมบ้านบึง จำกัด	สหกรณ์การเกษตร	๑๒/๐๒/๒๕๓๑	๒๔/๑๕	๑	-	-	หนองซาก	บ้านบึง	ชลบุรี	๒๐๑๗๐	๐ ๓๘๒๙ ๗๓๑๙, ๐ ๓๘๔๘ ๕๐๓๘	๐ ๓๘๒๙ ๗๓๑๙
๑๓.	สหกรณ์ผู้ปลูกปาล์มน้ำมันภาคตะวันออก จำกัด	สหกรณ์การเกษตร	๐๑/๐๗/๒๕๕๑	๓๒๙/๖ - ๗	๑	-	-	หนองใหญ่	หนองใหญ่	ชลบุรี	๒๐๑๙๐	๐ ๓๘๔๔ ๒๙๙๙	๐ ๓๘๒๑ ๙๕๕๐

ที่	ชื่อสหกรณ์	ประเภทสหกรณ์หลัก	วันที่จดทะเบียน	ที่อยู่	หมู่	ซอย	ถนน	ตำบล	อำเภอ	จังหวัด	รหัสไปรษณีย์	โทรศัพท์	โทรสาร
๑๔.	สหกรณ์ผู้ปลูกอ้อยและ ปาล์มน้ำมันจังหวัดชลบุรี จำกัด	สหกรณ์การเกษตร	๐๗/๐๓/๒๕๔๔	๗๘๙	๑	-	ปรกฟ้า-หนอง ใหญ่	บ่อทอง	บ่อทอง	ชลบุรี	๒๐๒๗๐	๐ ๓๘๒๑ ๑๒๓๓	-
๑๕.	สหกรณ์ผู้เลี้ยงไก่ไข่ชลบุรี จำกัด	สหกรณ์การเกษตร	๑๘/๐๔/๒๕๓๙	๙๐/๒	๓	-	พนัสนิคม- หนองซาก	หนองอิรุณ	บ้านบึง	ชลบุรี	๒๐๑๔๐	๐ ๓๘๑๖ ๐๖๔๔	๐ ๓๘๑๖ ๐๖๔๕
๑๖.	สหกรณ์ผู้เลี้ยงสุกรชลบุรี จำกัด	สหกรณ์การเกษตร	๐๒/๐๒/๒๕๔๔	๙๙๙/๘๖	-	ชลบุรี- บ้านบึง	ชลบุรี-บ้านบึง	บ้านบึง	บ้านบึง	ชลบุรี	๒๐๒๐๐	๐ ๓๓๐๐ ๘๓๘๖	-
๑๗.	สหกรณ์ประมงคุ้มครอง จำกัด	สหกรณ์ประมง	๓๑/๐๗/๒๕๓๔	๑๖/๓	๔	-	บ้านเก่า	บ้านเก่า	พานทอง	ชลบุรี	๒๐๑๖๐	๐ ๓๘๑๕ ๖๕๙๖	-
๑๘.	สหกรณ์ออมทรัพย์ กลุ่มบริษัทอาบีโก จำกัด	สหกรณ์ออมทรัพย์	๑๖/๐๖/๒๕๕๑	๗๐๐/๔๘๓ นิคมอุตสาหกรรม อมตะนคร	๒	-	-	บ้านเก่า	พานทอง	ชลบุรี	๒๐๑๖๐	๐ ๓๘๗๑ ๗๒๐๐ ต่อ ๒๒๕๐	๐ ๓๘๗๑ ๗๑๘๗
๑๙.	สหกรณ์ออมทรัพย์ คอปร้าอินเตอร์เนชั่นแนล จำกัด	สหกรณ์ออมทรัพย์	๒๗/๐๖/๒๕๔๘	๗๐๐/๔๗๘	๗	-	-	ดอนหัวฬ่อ	เมืองชลบุรี	ชลบุรี	๒๐๐๐๐	๐ ๓๘๔๕ ๔๒๑๙ ต่อ ๓๘๑, ๓๘๓	๐ ๓๘๔๕ ๔๒๑๐
๒๐.	สหกรณ์ออมทรัพย์ ซียูแอล และ ยูนิไทย ชิปยาร์ดฯ จำกัด	สหกรณ์ออมทรัพย์	๑๓/๐๖/๒๕๔๘	๔๘	๓	-	-	ทุ่งสุขลา	ศรีราชา	ชลบุรี	๒๐๒๓๐	๐ ๓๘๔๐ ๗๐๐๐ ต่อ ๑๒๖๗	๐ ๓๘๔๐ ๗๐๐๒
๒๑.	สหกรณ์ออมทรัพย์ บริดจสโตน ไทร์ จำกัด	สหกรณ์ออมทรัพย์	๑๓/๐๓/๒๕๖๓	๗๐๐/๖๒๒	๔	-	-	บ้านเก่า	พานทอง	ชลบุรี	๒๐๑๖๐	๐ ๓๘๙๓ ๐๓๐๐	-
๒๒.	สหกรณ์ออมทรัพย์ร่วมใจ ไทยโตเคมิคอลโรโม จำกัด	สหกรณ์ออมทรัพย์	๑๒/๑๑/๒๕๖๗	๗๐๐/๒๕๐	๑	-	-	บางนาง	พานทอง	ชลบุรี	๒๐๑๖๐	๐ ๓๘๔๖ ๕๒๙๖- ๓๐๑	-
๒๓.	สหกรณ์ออมทรัพย์ บริษัทอาหารสยาม (๒๕๑๓) จำกัด	สหกรณ์ออมทรัพย์	๐๑/๐๕/๒๕๒๓	๒๑๘	๘	-	สายยุทธศาสตร์	หนองอิรุณ	บ้านบึง	ชลบุรี	๒๐๒๒๐	๐ ๓๘๒๙ ๑๓๘๘- ๙ ต่อ ๑๖๘	-
๒๔.	สหกรณ์ออมทรัพย์ ป.๒ พัน.๒๑ รอ. จำกัด	สหกรณ์ออมทรัพย์	๐๕/๐๙/๒๕๓๘	๓๐๖	๑๐	-	-	นาป่า	เมืองชลบุรี	ชลบุรี	๒๐๐๐๐	๐ ๓๘๗๘ ๑๓๔๘	๐ ๓๘๒๐ ๕๕๗๑
๒๕.	สหกรณ์ออมทรัพย์ มิตรซูบิซิเตอร์ส ประเทศไทย จำกัด	สหกรณ์ออมทรัพย์	๑๘/๐๙/๒๕๒๗	๑๙๙ นิคมอุตสาหกรรม แหลมฉบัง	๓	-	-	ทุ่งสุขลา	ศรีราชา	ชลบุรี	๒๐๒๓๐	๐ ๓๘๔๙ ๓๒๐๕	๐ ๓๘๔๙ ๓๒๐๕

ที่	ชื่อสหกรณ์	ประเภทสหกรณ์หลัก	วันที่จดทะเบียน	ที่อยู่	หมู่	ซอย	ถนน	ตำบล	อำเภอ	จังหวัด	รหัสไปรษณีย์	โทรศัพท์	โทรสาร
๒๖.	สหกรณ์ออมทรัพย์ ร.๒๑ พัน๓ รอ. จำกัด	สหกรณ์ออมทรัพย์	๒๖/๐๙/๒๕๓๒	๙๓	๒	-	-	หนองไม้แดง	เมืองชลบุรี	ชลบุรี	๒๐๐๐๐	๐ ๓๘๒๘ ๖๘๔๖	๐ ๓๘๒๘ ๖๘๔๖
๒๗.	สหกรณ์ออมทรัพย์ บางจาก ศรีราชา จำกัด	สหกรณ์ออมทรัพย์	๑๘/๐๔/๒๕๔๙	๑๑๘	๒	-	สุขาภิบาล ๗	ทุ่งสุขลา	ศรีราชา	ชลบุรี	๒๐๒๓๐	๐ ๓๘๔๐ ๘๐๐๐ ต่อ ๒๔๙๕	-
๒๘.	สหกรณ์ออมทรัพย์ อาจีกาว่า แอนด์ เอส ซี ไอ และ ดับบลิว ซี พี จำกัด	สหกรณ์ออมทรัพย์	๒๘/๐๗/๒๕๔๘	๔๙/๑	๙	-	สุขประยูร	มาบโป่ง	พานทอง	ชลบุรี	๒๐๑๖๐	๐ ๓๘๔๕ ๑๔๗๓	๐ ๓๘๔๕ ๑๔๗๘
๒๙.	สหกรณ์ออมทรัพย์ อาปิโก ฟอรัจจิ่ง จำกัด	สหกรณ์ออมทรัพย์	๑๑/๐๙/๒๕๔๔	๗๐๐/๒๐	๖	-	บางนา-ตราด	หนองไม้แดง	เมืองชลบุรี	ชลบุรี	๒๐๐๐๐	๐ ๓๘๒๑ ๓๓๕๕	๐ ๓๘๒๑ ๓๓๖๐
๓๐.	สหกรณ์ออมทรัพย์ อูซูอิ จำกัด	สหกรณ์ออมทรัพย์	๐๔/๐๙/๒๕๕๕	๗๐๐/๔๕๔ นิคมอุตสาหกรรมอมตะนคร	๗	-	-	ดอนหัวฬ่อ	เมืองชลบุรี	ชลบุรี	๒๐๐๐๐	๐ ๓๘๗๑ ๗๒๔๐, ๐ ๓๘๑๘ ๕๓๒๐	๐ ๓๘๑๘ ๕๒๙๖
๓๑.	สหกรณ์ออมทรัพย์ เอ็มอาร์ที รวมใจออม จำกัด	สหกรณ์ออมทรัพย์	๒๑/๐๔/๒๕๕๙	๘๘	๕	-	-	เหมือง	เมืองชลบุรี	ชลบุรี	๒๐๑๓๐	๐ ๓๘๓๙ ๙๓๓๓ ต่อ ๑๑๒	-
๓๒.	สหกรณ์ออมทรัพย์ กรมทหารราบที่ ๒๑ รักษาพระองค์ฯ จำกัด	สหกรณ์ออมทรัพย์	๐๑/๐๖/๒๕๔๑	๓๐๒	๙	-	สุขุมวิท	บ้านสวน	เมืองชลบุรี	ชลบุรี	๒๐๐๐๐	๐ ๓๘๒๘ ๖๘๘๑	๐ ๓๘๒๘ ๖๘๘๑
๓๓.	สหกรณ์ออมทรัพย์กรมสรรพาวุธทหารเรือ จำกัด	สหกรณ์ออมทรัพย์	๐๘/๐๙/๒๕๓๖	๑๔๓/๑	๔	-	สุขุมวิท	สัตหีบ	สัตหีบ	ชลบุรี	๒๐๑๘๐	๐๘ ๒๗๐๐ ๗๕๐๖	๐ ๓๘๔๓ ๖๙๐๐
๓๔.	สหกรณ์ออมทรัพย์ กองการฝึก กองเรือยุทธการ จำกัด	สหกรณ์ออมทรัพย์	๒๘/๐๖/๒๕๒๖	๒๐๔๑	๑	-	-	สัตหีบ	สัตหีบ	ชลบุรี	๒๐๑๘๐	๐ ๓๓๖๔ ๑๓๑๔-๕	๐ ๓๓๖๔ ๑๓๑๔-๕
๓๕.	สหกรณ์ออมทรัพย์ กองบัญชาการช่วยรบที่ ๑ จำกัด	สหกรณ์ออมทรัพย์	๑๑/๑๑/๒๕๓๐	๔๘๐	๑	-	-	เกาะจันทร์	เกาะจันทร์	ชลบุรี	๒๐๒๔๐	๐ ๓๘๐๕ ๖๑๐๕	๐ ๓๘๐๕ ๖๑๐๕
๓๖.	สหกรณ์ออมทรัพย์ กองบัญชาการตำรวจภูธรภาค ๒ จำกัด	สหกรณ์ออมทรัพย์	๑๐/๑๐/๒๕๒๖	๑๘/๑๘	๗	-	-	หนองข้างคอก	เมืองชลบุรี	ชลบุรี	๒๐๐๐๐	๐๘ ๑๑๕๐ ๗๙๑๙	๐ ๓๘๒๗ ๓๕๒๕
๓๗.	สหกรณ์ออมทรัพย์ครูชลบุรี จำกัด	สหกรณ์ออมทรัพย์	๒๓/๐๘/๒๕๐๔	๕๕/๙๙	๓	-	สุขุมวิท	เสม็ด	เมืองชลบุรี	ชลบุรี	๒๐๐๐๐	๐ ๓๘๒๗ ๓๙๕๗	๐ ๓๘๒๗ ๘๔๔๒
๓๘.	สหกรณ์ออมทรัพย์ ฐานทัพเรือสัตหีบ จำกัด	สหกรณ์ออมทรัพย์	๑๐/๐๑/๒๕๓๒	๔๐	๑	-	-	สัตหีบ	สัตหีบ	ชลบุรี	๒๐๑๘๒	๐๙ ๘๖๒๗ ๕๐๐๐	๐ ๓๘๓๐ ๘๖๖๕

ที่	ชื่อสหกรณ์	ประเภทสหกรณ์หลัก	วันที่จดทะเบียน	ที่อยู่	หมู่	ซอย	ถนน	ตำบล	อำเภอ	จังหวัด	รหัสไปรษณีย์	โทรศัพท์	โทรสาร
๓๙.	สหกรณ์ออมทรัพย์ตราย คัลเลอร์ แปซิฟิค จำกัด	สหกรณ์ออมทรัพย์	๒๗/๐๒/๒๕๔๔	๗๐๐/๘๔๘	๑	-	-	พานทอง	พานทอง	ชลบุรี	๒๐๑๖๐	๐ ๒๕๐๖ ๑๒๐๐	๐ ๓๘๙๓ ๙๕๐๐
๔๐.	สหกรณ์ออมทรัพย์ดีเมท จำกัด	สหกรณ์ออมทรัพย์	๒๗/๐๖/๒๕๖๐	๗๐๐/๔๒๒	๗			ดอนหัวฬ่อ	เมืองชลบุรี	ชลบุรี	๒๐๐๐๐	๐ ๓๘๔๕ ๔๑๖๑ ต่อ ๒๑๐๒, ๒๔๐๑	-
๔๑.	สหกรณ์ออมทรัพย์ ตำรวจภูธรจังหวัดชลบุรี จำกัด	สหกรณ์ออมทรัพย์	๒๑/๑๒/๒๕๑๙	ตึกงบประมาณ และการเงินตำรวจภูธร จังหวัดชลบุรี (อาคารเก่า) ชั้น ๒	-	-	โรงพยาบาลเก่า	บางปลาสร้อย	เมืองชลบุรี	ชลบุรี	๒๐๐๐๐	๐ ๓๘๒๘ ๔๙๗๙	๐ ๓๘๒๘ ๔๙๐๓
๔๒.	สหกรณ์ออมทรัพย์ ทหารเสือ จำกัด	สหกรณ์ออมทรัพย์	๓๑/๑๐/๒๕๒๖	๓๐๔	๙	-	สุขุมวิท	บ้านสวน	เมืองชลบุรี	ชลบุรี	๒๐๐๐๐	๐ ๓๘๒๗ ๗๘๘๓	๐ ๓๘๒๗ ๗๘๘๓
๔๓.	สหกรณ์ออมทรัพย์ ไทเท็กซ์ เอเชีย จำกัด	สหกรณ์ออมทรัพย์	๒๙/๐๑/๒๕๕๓	๒๐๘	๓	-	สุขุมวิท	ทุ่งสุขลา	ศรีราชา	ชลบุรี	๒๐๒๓๐	๐ ๓๘๔๐ ๐๙๔๗	๐ ๓๘๔๐ ๐๙๔๖
๔๔.	สหกรณ์ออมทรัพย์ ไทยออยล์ จำกัด	สหกรณ์ออมทรัพย์	๐๗/๑๐/๒๕๒๙	๔๒/๑	๑	-	สุขุมวิท	ทุ่งสุขลา	ศรีราชา	ชลบุรี	๒๐๒๓๐	๐ ๓๘๓๕ ๑๕๕๕ ต่อ ๓๓๖๐- ๓๓๖๕	๐ ๓๘๔๐ ๘๕๑๐
๔๕.	สหกรณ์ออมทรัพย์ธุรกิจ ก๊าซ ปตท. จำกัด	สหกรณ์ออมทรัพย์	๐๕/๐๙/๒๕๒๗	๕๙	๘	-	อ้อมเมือง	นาป่า	เมืองชลบุรี	ชลบุรี	๒๐๐๐๐	๐ ๓๘๒๗ ๔๓๙๐- ๕ ต่อ ๕๐๒๗-๘	๐ ๓๘๗๕ ๙๓๒๙
๔๖.	สหกรณ์ออมทรัพย์ นาวิกโยธิน จำกัด	สหกรณ์ออมทรัพย์	๑๓/๑๒/๒๕๓๗	๒๕๐๙	๑	-	จรัลศีกษา	สัตหีบ	สัตหีบ	ชลบุรี	๒๐๑๘๐	๐ ๓๘๓๐ ๘๓๐๙, ๐ ๓๘๓๐ ๘๗๒๓	๐ ๓๘๓๐ ๘๓๐๙, ๐ ๓๘๓๐ ๘๗๒๓ ต่อ ๒๑-๒๒
๔๗.	สหกรณ์ออมทรัพย์บริษัท อีแอนด์เอช พรินซ์ซัน (ประเทศไทย) จำกัด	สหกรณ์ออมทรัพย์	๒๖/๐๑/๒๕๕๓	๗๐๐/๓๘๗ นิคมอุตสาหกรรม อมตะนคร	๖	-	-	ดอนหัวฬ่อ	เมืองชลบุรี	ชลบุรี	๒๐๐๐๐	๐ ๓๘๔๖ ๘๑๑๐- ๙	-
๔๘.	สหกรณ์ออมทรัพย์ บริษัท โอเรียนเต็ล คอปเปอร์ จำกัด	สหกรณ์ออมทรัพย์	๒๑/๐๒/๒๕๔๘	๗๐๐/๔๕ นิคมอุตสาหกรรม อมตะนคร	๖	-	-	คลองตำหรุ	เมืองชลบุรี	ชลบุรี	๒๐๐๐๐	๐ ๓๘๗๔ ๓๔๔๔	๐ ๓๘๒๑ ๓๒๕๖
๔๙.	สหกรณ์ออมทรัพย์ผู้ผลิต เครื่องปรับอากาศ เอ็มซีที (ประเทศไทย) จำกัด	สหกรณ์ออมทรัพย์	๐๔/๐๖/๒๕๔๑	๗๐๐/๔๐๖ นิคมอุตสาหกรรม อมตะนคร	๗	-	บางนา-ตราด	ดอนหัวฬ่อ	เมืองชลบุรี	ชลบุรี	๒๐๐๐๐	๐ ๓๘๒๖ ๕๘๖๖ ต่อ ๒๒๔๙	๐ ๓๘๒๖ ๕๘๐๐ ต่อ ๒๒๒๗

ที่	ชื่อสหกรณ์	ประเภทสหกรณ์หลัก	วันที่จดทะเบียน	ที่อยู่	หมู่	ซอย	ถนน	ตำบล	อำเภอ	จังหวัด	รหัสไปรษณีย์	โทรศัพท์	โทรสาร
๕๐.	สหกรณ์ออมทรัพย์ พนักงาน ชัมมิท แหลมฉบัง โอโต บอดี เวิร์ค จำกัด	สหกรณ์ออมทรัพย์	๐๕/๑๐/๒๕๔๗	๒๐๑ นิคมอุตสาหกรรม แหลมฉบัง	๓	-	-	ทุ่งสุขลา	ศรีราชา	ชลบุรี	๒๐๒๓๐	๐ ๓๘๔๙ ๑๘๐๐ ต่อ ๒๓๗๙	๐ ๓๘๔๙ ๑๘๑๙
๕๑.	สหกรณ์ออมทรัพย์ พนักงาน บ.มัลติแบกซ์ (มหาชน) จำกัด	สหกรณ์ออมทรัพย์	๒๑/๐๖/๒๕๕๔	๒๑๑	๓	-	-	ทุ่งสุขลา	ศรีราชา	ชลบุรี	๒๐๒๓๐	๐ ๓๘๔๙ ๑๗๒๕- ๙	๐ ๓๘๗๙ ๘๖๘๓
๕๒.	สหกรณ์ออมทรัพย์ พนักงาน บริษัท ซานเซน เชอโค ไทย จำกัด	สหกรณ์ออมทรัพย์	๐๑/๐๕/๒๕๕๗	๗๘๙/๕๖-๕๗	๑	-	-	หนองขาม	ศรีราชา	ชลบุรี	๒๐๒๓๐	๐ ๓๘๒๙ ๖๘๐๐- ๒	๐ ๓๘๒๙ ๖๗๙๙
๕๓.	สหกรณ์ออมทรัพย์ พนักงาน บริษัท ชิกโนด (ประเทศไทย) จำกัด	สหกรณ์ออมทรัพย์	๒๖/๐๒/๒๕๕๘	๔๙/๔๔	๕	-	-	ทุ่งสุขลา	ศรีราชา	ชลบุรี	๒๐๒๓๐	๐ ๓๘๔๙ ๓๓๒๖- ๙ ต่อ ๔๐๑	-
๕๔.	สหกรณ์ออมทรัพย์ พนักงานพีคิว เคมิคอลส์ (ประเทศไทย) จำกัด	สหกรณ์ออมทรัพย์	๓๐/๐๘/๒๕๕๓	๓๘/๑๓ นิคมอุตสาหกรรม แหลมฉบัง	๕	-	-	ทุ่งสุขลา	ศรีราชา	ชลบุรี	๒๐๒๓๐	๐ ๓๘๔๙ ๐๒๖๕	๐ ๓๘๔๙ ๐๔๗๑
๕๕.	สหกรณ์ออมทรัพย์ พนักงานฟูจิตส์ เจเนอรัล จำกัด	สหกรณ์ออมทรัพย์	๐๔/๑๒/๒๕๔๑	๙๒/๙	๒	-	สุขุมวิท	ทุ่งสุขลา	ศรีราชา	ชลบุรี	๒๐๒๓๐	๐ ๓๘๔๐ ๐๖๖๕	๐ ๓๘๔๐ ๐๖๖๕
๕๖.	สหกรณ์ออมทรัพย์ พนักงานไลออน(ประเทศ ไทย)และในเครือ จำกัด	สหกรณ์ออมทรัพย์	๒๐/๐๙/๒๕๕๓	๖๐๒	๑๑	-	สุขาภิบาล	หนองขาม	ศรีราชา	ชลบุรี	๒๐๒๓๐	๐ ๓๘๗๖ ๓๐๘๐, ๐ ๓๘๖๘ ๖๖๘๗	๐ ๓๘๔๘ ๑๐๓๔
๕๗.	สหกรณ์ออมทรัพย์พีคัม น้อย จำกัด	สหกรณ์ออมทรัพย์	๒๑/๐๓/๒๕๓๘	๓๐๓	๙	-	สุขุมวิท	บ้านสวน	เมืองชลบุรี	ชลบุรี	๒๐๐๐๐	๐ ๓๘๒๘ ๖๘๘๒	๐ ๓๘๒๘ ๖๘๘๒
๕๘.	สหกรณ์ออมทรัพย์มณฑล ทหารบกที่ ๑๔ จำกัด	สหกรณ์ออมทรัพย์	๐๑/๐๓/๒๕๓๑	๒๐๑	๔	-	สุขุมวิท	บางทราย	เมืองชลบุรี	ชลบุรี	๒๐๐๐๐	๐๘ ๖๑๕๒ ๒๒๑๑	๐ ๓๘๒๐ ๓๕๑๑
๕๙.	สหกรณ์ออมทรัพย์ मितซูบิชิ เอลเลเวเตอร์ เอเชีย จำกัด	สหกรณ์ออมทรัพย์	๒๔/๐๔/๒๕๕๓	๗๐๐/๘๖ นิคมอุตสาหกรรม อมตะนคร	๖	-	บางนา-ตราด	ดอนหัวฬ่อ	เมืองชลบุรี	ชลบุรี	๒๐๐๐๐	๐๘ ๐๘๒๑ ๕๑๑๔	-
๖๐.	สหกรณ์ออมทรัพย์	สหกรณ์ออมทรัพย์	๒๗/๐๕/๒๕๒๙	๖๙	๒	-	สุขุมวิท	บ้านสวน	เมืองชลบุรี	ชลบุรี	๒๐๐๐๐	๐ ๓๘๒๗ ๔๒๐๐-	๐ ๓๘๒๗ ๔๙๑๑

ที่	ชื่อสหกรณ์	ประเภทสหกรณ์หลัก	วันที่จดทะเบียน	ที่อยู่	หมู่	ซอย	ถนน	ตำบล	อำเภอ	จังหวัด	รหัสไปรษณีย์	โทรศัพท์	โทรสาร
	โรงพยาบาลชลบุรี จำกัด											๗ ต่อ ๓๑๕	
๖๑.	สหกรณ์ออมทรัพย์ ศูนย์ฝึกอบรมตำรวจภูธร ภาค ๒ จำกัด	สหกรณ์ออมทรัพย์	๑๖/๑๒/๒๕๑๙	๑๐๒	๘	-	-	บ้านสวน	เมืองชลบุรี	ชลบุรี	๒๐๐๐๐	๐ ๓๘๒๗ ๘๒๐๐- ๒ ต่อ ๑๒๘, ๐ ๓๘๗๘ ๑๙๑๓	๐ ๓๘๗๘ ๑๔๐๔
๖๒.	สหกรณ์ออมทรัพย์สยาม โตโยต้าอุตสาหกรรม จำกัด	สหกรณ์ออมทรัพย์	๑๕/๐๗/๒๕๔๕	๗๐๐/๑๐๙,๑๑๑,๑๑๓ นิคมอุตสาหกรรม อมตะนคร	๑	-	-	บ้านเก่า	พานทอง	ชลบุรี	๒๐๑๖๐	๐ ๓๘๒๑ ๓๔๕๑- ๕ ต่อ ๒๗๐	๐ ๓๘๗๔ ๔๒๒๕
๖๓.	สหกรณ์ออมทรัพย์ สหภาพแรงงานพนักงาน คอลเกตประเทศไทย จำกัด	สหกรณ์ออมทรัพย์	๑๑/๐๔/๒๕๖๖	๗๐๐/๓๖๒	-	-	บางนา-ตราด	ดอนหัวฬ่อ	เมืองชลบุรี	ชลบุรี	๒๐๐๐๐	๐๘ ๙๔๙๐ ๘๒๑๕	-
๖๔.	สหกรณ์ออมทรัพย์ สาธารณสุขชลบุรี จำกัด	สหกรณ์ออมทรัพย์	๒๔/๑๒/๒๕๒๔	๒๙/๘๖	๔	-	วชิรปราการ	บ้านสวน	เมืองชลบุรี	ชลบุรี	๒๐๐๐๐	๐ ๓๘๒๗ ๔๗๙๘	๐ ๓๘๒๘ ๘๔๕๐
๖๕.	ร้านสหกรณ์ กองบัญชาการช่วยรบที่ ๑ จำกัด	สหกรณ์ร้านค้า	๓๐/๑๐/๒๕๓๐	๔๘๐	๑	-	-	เกาะจันทร์	เกาะจันทร์	ชลบุรี	๒๐๒๔๐	๐ ๓๘๐๕ ๖๐๙๙ ต่อ ๖๙๔๔๙	-
๖๖.	ร้านสหกรณ์ไทยออยล์ จำกัด	สหกรณ์ร้านค้า	๐๓/๐๖/๒๕๓๖	๔๒/๑	๒	-	สุขุมวิท	ทุ่งสุขลา	ศรีราชา	ชลบุรี	๒๐๒๓๐	๐ ๓๘๓๕ ๒๐๕๖- ๗	-
๖๗.	ร้านสหกรณ์พนักงาน มิตซูบิชิมอเตอร์ส์ จำกัด	สหกรณ์ร้านค้า	๑๘/๑๑/๒๕๔๘	๑๙๙	๓	-	-	ทุ่งสุขลา	ศรีราชา	ชลบุรี	๒๐๒๓๐	๐ ๓๘๔๙ ๕๑๙๒	๐ ๓๘๘๙ ๕๑๙๒
๖๘.	ร้านสหกรณ์วิทยาลัย อาชีวศึกษาชลบุรี จำกัด	สหกรณ์ร้านค้า	๑๕/๐๘/๒๕๒๘	๓๘๘	๕	-	สุขุมวิท	บ้านสวน	เมืองชลบุรี	ชลบุรี	๒๐๐๐๐	๐ ๓๘๗๙ ๘๗๑๙	๐ ๓๘๗๙ ๘๗๑๙
๖๙.	สหกรณ์ เคหสถาน บ้านมั่นคงเขาน้อยพิทยา จำกัด	สหกรณ์บริการ	๒๘/๐๗/๒๕๕๔	๑๗๑	๖	-	พญาเหนือ	นาเกลือ	บางละมุง	ชลบุรี	๒๐๒๖๐	-	-
๗๐.	สหกรณ์กสิกรรมวิถี มาบเอื้อง จำกัด	สหกรณ์บริการ	๒๐/๑๒/๒๕๕๕	๑๑๔/๗	๑	-	-	หนองบอนแดง	บ้านบึง	ชลบุรี	๒๐๑๗๐	-	-
๗๑.	สหกรณ์เคหสถาน บ้านมั่นคงโชคดีพัฒนา จำกัด	สหกรณ์บริการ	๒๗/๐๘/๒๕๕๕	๒๙	-	๑๐	บางแสนสาย ๓	แสนสุข	เมืองชลบุรี	ชลบุรี	๒๐๑๓๐	-	-

ที่	ชื่อสหกรณ์	ประเภทสหกรณ์หลัก	วันที่จดทะเบียน	ที่อยู่	หมู่	ซอย	ถนน	ตำบล	อำเภอ	จังหวัด	รหัสไปรษณีย์	โทรศัพท์	โทรสาร
๗๒.	สหกรณ์เคหสถาน บ้านมั่นคงพุดตาหลวง จำกัด	สหกรณ์บริการ	๑๕/๐๙/๒๕๖๓	๓๘	๑	-	-	พุดตาหลวง	สัตหีบ	ชลบุรี	๒๐๑๘๐	-	-
๗๓.	สหกรณ์เดินรถ บ้านเกาะล้าน จำกัด	สหกรณ์บริการ	๐๓/๑๒/๒๕๕๐	๙๒/๘	๗	-	-	นาเกลือ	บางละมุง	ชลบุรี	๒๐๑๕๐	๐๙ ๘๘๐๖ ๓๒๓๑	-
๗๔.	สหกรณ์เดินรถพื้ยา จำกัด	สหกรณ์บริการ	๐๔/๑๐/๒๕๕๐	๑๔๔/๓๗	๕	-	-	นาเกลือ	บางละมุง	ชลบุรี	๒๐๒๖๐	๐ ๓๘๔๒ ๓๕๕๔	๐ ๓๘๔๒ ๓๕๕๔
๗๕.	สหกรณ์เดินรถสัตหีบ จำกัด	สหกรณ์บริการ	๐๖/๑๐/๒๕๕๒	๑๘๗/๔๕	๗	-	-	บางเสร่	สัตหีบ	ชลบุรี	๒๐๑๘๐	-	-
๗๖.	สหกรณ์แท็กซี่พัฒนา บ่อทอง จำกัด	สหกรณ์บริการ	๒๔/๐๗/๒๕๕๒	๑๒๒	๓	-	-	หนองปลาไหล	บางละมุง	ชลบุรี	๒๐๑๕๐	๐ ๓๘๗๐ ๒๖๑๗	-
๗๗.	สหกรณ์แท็กซี่ โลมา พื้ยา จำกัด	สหกรณ์บริการ	๑๖/๐๒/๒๕๕๕	๖๖/๒๒	๑๐	-	-	หนองปรือ	บางละมุง	ชลบุรี	๒๐๒๖๐	๐ ๓๘๑๑ ๕๑๐๓	-
๗๘.	สหกรณ์บริการ ส่งเสริม อาชีพและวัฒนธรรม ชลบุรี จำกัด	สหกรณ์บริการ	๓๐/๐๔/๒๕๖๓	๑๘/๗	๗	-	-	หนองรี	เมืองชลบุรี	ชลบุรี	๒๐๐๐๐	๐๙ ๓๙๙๗ ๓๐๓๘	-
๗๙.	สหกรณ์บริการเดินรถ ชลบุรี-อ่างศิลา จำกัด	สหกรณ์บริการ	๑๕/๐๗/๒๕๒๙	๘๕/๕๗	๕	-	ประชาสุนทร	อ่างศิลา	เมืองชลบุรี	ชลบุรี	๒๐๐๐๐	๐ ๓๘๗๑ ๕๖๕๑	-
๘๐.	สหกรณ์บริการเดินรถ บางละมุง จำกัด	สหกรณ์บริการ	๑๙/๐๓/๒๕๒๙	๒/๑	๕	-	-	ห้วยใหญ่	บางละมุง	ชลบุรี	๒๐๒๖๐	๐ ๓๘๗๒ ๗๐๘๒	-
๘๑.	สหกรณ์บริการเดินรถ เมืองชลบุรี จำกัด	สหกรณ์บริการ	๑๒/๐๓/๒๕๒๘	๓๖/๑๘	๒	-	-	บ้านสวน	เมืองชลบุรี	ชลบุรี	๒๐๑๓๐	๐ ๓๘๒๖ ๑๓๖๕	-
๘๒.	สหกรณ์บริการพันธมิตร แม่พิมพ์ไทย จำกัด	สหกรณ์บริการ	๐๙/๐๔/๒๕๕๐	๒๗/๒	๖	-	-	มาบโป่ง	พานทอง	ชลบุรี	๒๐๑๖๐	๐ ๓๘๒๑ ๓๗๙๗	๐ ๓๘๔๕ ๘๗๖๖
๘๓.	สหกรณ์บริการพานทอง จำกัด	สหกรณ์บริการ	๑๙/๐๘/๒๕๑๗	๒๐๐/๑๖	๗	-	พานทอง- โรงนา	พานทอง	พานทอง	ชลบุรี	๒๐๑๖๐	๐ ๓๘๔๕ ๑๖๑๖	๐ ๓๘๔๕ ๒๓๒๖
๘๔.	สหกรณ์บริการรวมใจ หมู่บ้านเซ็นทรัลปาร์ค ๔ เฟส ๒ จำกัด	สหกรณ์บริการ	๐๘/๐๙/๒๕๕๓	๒๕/๑๕๙	๙	-	ศาลหมัน- ทุ่งกลม	หนองปรือ	บางละมุง	ชลบุรี	๒๖๒๖๐	-	-

ที่	ชื่อสหกรณ์	ประเภทสหกรณ์หลัก	วันที่จดทะเบียน	ที่อยู่	หมู่	ซอย	ถนน	ตำบล	อำเภอ	จังหวัด	รหัสไปรษณีย์	โทรศัพท์	โทรสาร
๘๕.	สหกรณ์บริการ วิทยาลัยเทคนิคชลบุรี จำกัด	สหกรณ์บริการ	๒๔/๐๙/๒๕๒๕	๒๐๕	๓	-	เศรษฐกิจ	หนองซาก	บ้านบึง	ชลบุรี	๒๐๑๓๐	๐ ๓๘๔๘ ๕๑๕๘	๐ ๓๘๔๘ ๕๑๕๘
๘๖.	สหกรณ์บริการ วิทยาลัยเทคนิคสัตหีบ จำกัด	สหกรณ์บริการ	๑๐/๐๔/๒๕๒๙	๑๙๓	๓	-	สุขุมวิท	นาจอมเทียน	สัตหีบ	ชลบุรี	๒๐๒๕๐	๐ ๓๘๒๓ ๘๕๒๗, ๐๘ ๗๖๑๕ ๔๘๔๑	๐ ๓๘๒๓ ๗๖๖๘
๘๗.	สหกรณ์บริการศุภนิมิต บ้านบึงประชาร่วมใจ จำกัด	สหกรณ์บริการ	๒๑/๐๓/๒๕๔๖	๑๕๗/๒	๖	-	-	คลองแก้ว	บ้านบึง	ชลบุรี	๒๐๒๒๐	๐ ๓๘๒๖ ๐๗๒๖	๐ ๓๘๒๖ ๐๗๒๖
๘๘.	สหกรณ์บริการศุภนิมิต พานทอง จำกัด	สหกรณ์บริการ	๒๗/๐๓/๒๕๔๖	๗๗	๔	-	-	มาบโป่ง	พานทอง	ชลบุรี	๒๐๑๖๐	-	-
๘๙.	สหกรณ์บริการหมู่บ้าน เซ็นทรัลพาร์ก ๓ จำกัด	สหกรณ์บริการ	๑๔/๐๖/๒๕๔๘	๓๘๗/๗๐	๙	-	สุขุมวิท	หนองปรือ	บางละมุง	ชลบุรี	๒๐๒๖๐	-	-
๙๐.	สหกรณ์บริการหมู่บ้าน เซ็นทรัลพาร์ก ๕ จำกัด	สหกรณ์บริการ	๒๒/๐๔/๒๕๕๖	๒๘/๕๔	๙	-	ทุ่งกลม- ตาลหมัน	หนองปรือ	บางละมุง	ชลบุรี	๒๐๒๖๐	-	-
๙๑.	สหกรณ์บ้านมั่นคง เกาะสีชัง จำกัด	สหกรณ์บริการ	๐๒/๑๐/๒๕๖๒	๑๐๕	๔	-	-	ท่าแหวงษ์	เกาะสีชัง	ชลบุรี	๒๐๑๒๐	-	-
๙๒.	สหกรณ์เรือท่องเที่ยว เมืองพัทยา จำกัด	สหกรณ์บริการ	๑๕/๑๐/๒๕๔๗	๓๖๑/๗๖	๑	-	-	หนองปรือ	บางละมุง	ชลบุรี	๒๐๒๖๐	๐ ๓๘๗๑ ๐๖๐๕	๐ ๓๘๗๑ ๐๖๐๖
๙๓.	สหกรณ์หมู่บ้าน กรีนวิลล์บีช จำกัด	สหกรณ์บริการ	๑๘/๐๘/๒๕๕๑	๘๘/๙	๕	-	-	อ่างศิลา	เมืองชลบุรี	ชลบุรี	๒๐๐๐๐	๐ ๓๘๓๙ ๗๓๑๑	-
๙๔.	สหกรณ์หมู่บ้าน แกรนด์พาร์ควิลล์ จำกัด	สหกรณ์บริการ	๑๐/๐๖/๒๕๕๔	๑๕๗/๙๓	๗	-	ศรีราชา- หนองยายบู	สุรศักดิ์	ศรีราชา	ชลบุรี	๒๐๑๑๐	๐ ๓๘๓๓ ๙๕๘๐, ๐๘ ๖๓๗๔๒๔๒๗	-
๙๕.	สหกรณ์เครดิตยูเนียนไทย นิปปอน เซอิกิ จำกัด	สหกรณ์เครดิต ยูเนียน	๐๘/๑๐/๒๕๖๑	๗๐๐/๖๓๗	๓	-	-	บ้านเก่า	พานทอง	ชลบุรี	๒๐๑๖๐	๐ ๓๘๔๖ ๙๑๐๐ ต่อ ๒๐๐๕	-
๙๖.	สหกรณ์เครดิตยูเนียน พนัสนิคม จำกัด	สหกรณ์เครดิต ยูเนียน	๑๕/๐๑/๒๕๒๒	๒๔	-	-	วัด โรมันคาทอลิก	พนัสนิคม	พนัสนิคม	ชลบุรี	๒๐๑๔๐	๐ ๓๘๔๖ ๑๗๔๔	๐ ๓๘๔๖ ๑๐๐๑
๙๗.	สหกรณ์เครดิตยูเนียน พัทยา จำกัด	สหกรณ์เครดิต ยูเนียน	๒๘/๐๒/๒๕๖๓	๓๘๑/๑๐๑	๑๒	๑๗	เทพประสิทธิ์	หนองปรือ	บางละมุง	ชลบุรี	๒๐๑๕๐	๐ ๓๘๐๕ ๙๖๐๓	๐ ๓๘๐๕ ๙๖๐๓
๙๘.	สหกรณ์เครดิตยูเนียน สยามแซ็กเซล จำกัด	สหกรณ์เครดิต ยูเนียน	๑๑/๐๒/๒๕๒๖	๗๐๐/๔๒๔	๗	-	บางนา-ตราด	ดอนหัวฬ่อ	เมืองชลบุรี	ชลบุรี	๒๐๐๐๐	๐ ๓๘๒๖ ๕๖๗๐	๐ ๓๘๒๖ ๕๖๗๖

ที่	ชื่อสหกรณ์	ประเภทสหกรณ์หลัก	วันที่จดทะเบียน	ที่อยู่	หมู่	ซอย	ถนน	ตำบล	อำเภอ	จังหวัด	รหัสไปรษณีย์	โทรศัพท์	โทรสาร
๙๙.	สหกรณ์เครดิตยูเนียน สยามริคเก้นอินดัสตรีล จำกัด	สหกรณ์เครดิต ยูเนียน	๒๑/๐๔/๒๕๒๖	๗๐๐/๓๖๑	๖	-	-	ดอนหัวฬ่อ	เมืองชลบุรี	ชลบุรี	๒๐๐๐๐	๐ ๓๘๔๖ ๕๑๘๔	-
๑๐๐.	สหกรณ์เครดิตยูเนียน สยามอะไหล่ จำกัด	สหกรณ์เครดิต ยูเนียน	๑๕/๐๙/๒๕๒๖	๗๐๐/๓๖๓	๖	นิคม อมตะ นครเฟส ๒	บางนา-ตราด	ดอนหัวฬ่อ	เมืองชลบุรี	ชลบุรี	๒๐๐๐๐	๐ ๓๘๔๖ ๙๙๙๙ ต่อ ๖๙๙	-

ที่มา : สำนักงานสหกรณ์จังหวัดชลบุรี

ข้อมูล ณ มกราคม ๒๕๖๘

๙.๒ ด้านกลุ่มเกษตรกร

จังหวัดชลบุรี มีกลุ่มเกษตรกร ๕ ประเภท รวมจำนวนกลุ่มเกษตรกรทั้งสิ้น ๒๓ แห่ง โดยแต่ละประเภท มีสถานะการดำเนินกิจการ จำนวนสมาชิก และทุนดำเนินงาน ปรากฏตามรายละเอียดในตารางที่ ๕ และ ๖

ตารางที่ ๖๒ จำนวนกลุ่มเกษตรกรจำแนกตามประเภทและสถานะของกลุ่มเกษตรกร

ประเภทกลุ่มเกษตรกร	สถานะกลุ่มเกษตรกร			
	ยังไม่เริ่มดำเนินการ	ดำเนินการ	เลิกกลุ่มเกษตรกร (อยู่ระหว่างชำระบัญชี)	รวม
	จำนวนกลุ่มเกษตรกร (แห่ง)	จำนวนกลุ่มเกษตรกร (แห่ง)	จำนวนกลุ่มเกษตรกร (แห่ง)	จำนวนกลุ่มเกษตรกร (แห่ง)
กลุ่มเกษตรกรทำนา	๐	๗	๐	๗
กลุ่มเกษตรกรทำไร่	๐	๗	๐	๗
กลุ่มเกษตรกรทำสวน	๐	๑	๐	๑
กลุ่มเกษตรกรทำประมง	๐	๗	๐	๗
กลุ่มเกษตรกรเลี้ยงสัตว์ (เพาะเลี้ยงสัตว์น้ำ)	๐	๑	๐	๑
รวมทั้งหมด	๐	๒๓	๐	๒๓

ที่มา : สำนักงานสหกรณ์จังหวัดชลบุรี

ข้อมูล ณ มกราคม ๒๕๖๘

ตารางที่ ๖๓ จำนวนสมาชิกกลุ่มเกษตรกรจำแนกตามประเภทกลุ่มเกษตรกร

ประเภทกลุ่มเกษตรกร	จำนวนกลุ่มเกษตรกร (แห่ง)	จำนวนสมาชิก (ราย)	ทุนดำเนินงาน (บาท)
กลุ่มเกษตรกรทำนา	๗	๓๘๗	๑๕,๙๐๓,๓๓๗.๒๖
กลุ่มเกษตรกรทำไร่	๗	๓๙๘	๖,๗๖๘,๔๖๗.๕๐
กลุ่มเกษตรกรทำสวน	๑	๔๐	๑,๘๓๕,๙๙๗.๙๙
กลุ่มเกษตรกรทำประมง	๗	๖๑๐	๑๖,๕๑๑,๗๖๓.๖๓
กลุ่มเกษตรกรเลี้ยงสัตว์ (เพาะเลี้ยงสัตว์น้ำ)	๑	๕๒	๑,๒๐๙,๒๘๓.๔๖
รวม	๒๓	๑,๔๘๗	๔๒,๒๒๘,๘๔๙.๘๔

ที่มา : สำนักงานสหกรณ์จังหวัดชลบุรี

ข้อมูล ณ มกราคม ๒๕๖๘

สรุปผลการจัดชั้นความเข้มแข็งของกลุ่มเกษตรกร ประจำปี ๒๕๖๗ ปรากฏตามตารางที่ ๗ ดังนี้

ตารางที่ ๖๔ จำนวนกลุ่มเกษตรกรที่มีระดับความเข้มแข็งตามเกณฑ์ประเมินความเข้มแข็งแยกตามประเภทกลุ่มเกษตรกร

ประเภทกลุ่มเกษตรกร	ชั้น ๑	ชั้น ๒	ชั้น ๓
กลุ่มเกษตรกรทำนา	๐	๖	๑
กลุ่มเกษตรกรทำไร่	๐	๗	๐
กลุ่มเกษตรกรทำสวน	๐	๑	๐
กลุ่มเกษตรกรทำประมง	๐	๒	๕
กลุ่มเกษตรกรเลี้ยงสัตว์ (เพาะเลี้ยงสัตว์น้ำ)	๐	๑	๐
รวม	๐	๑๗	๖

ที่มา : สำนักงานสหกรณ์จังหวัดชลบุรี

ข้อมูล ณ สิงหาคม ๒๕๖๗

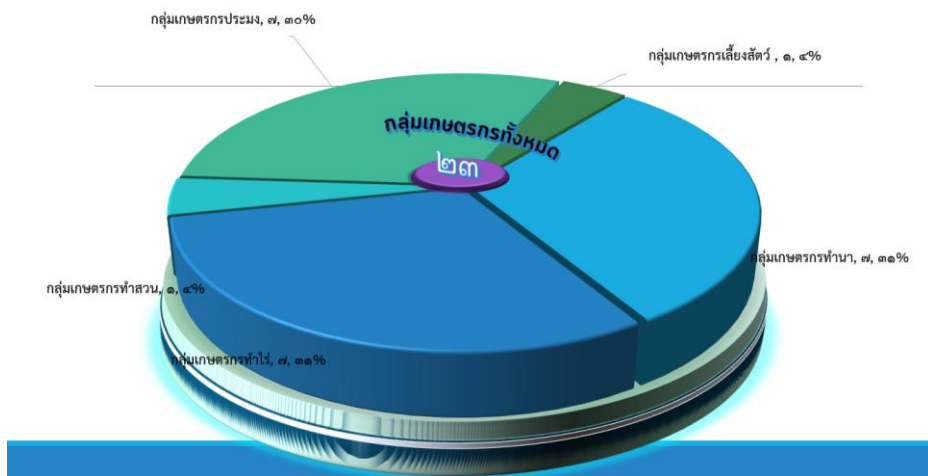

กราฟแสดงจำนวนกลุ่มเกษตรกรภายในจังหวัดชลบุรีแยกตามประเภทกลุ่มเกษตรกร



กราฟจำนวนสมาชิกกลุ่มเกษตรกรภายในจังหวัดแยกตามประเภทกลุ่มเกษตรกร

ตารางที่ ๖๕ ชื่อกลุ่มเกษตรกร ที่อยู่ แยกตามประเภทกลุ่มเกษตรกร

ที่	ชื่อกลุ่มเกษตรกร	ประเภทกลุ่มเกษตรกรหลัก	วันที่จดทะเบียน	ที่อยู่	หมู่	ซอย	ถนน	ตำบล	อำเภอ	จังหวัด	รหัสไปรษณีย์	โทรศัพท์	โทรสาร
๑.	กลุ่มเกษตรกรทำนาโคกเปลาะ	ทำนา	๒๕๑๙/๐๙/๒๔	๕๐/๑	๗	-	-	โคกเปลาะ	พนัสนิคม	ชลบุรี	๒๐๑๔๐	๐๘ ๑๔๕๒ ๑๐๓๒	-
๒.	กลุ่มเกษตรกรทำนาทุ่งขวาง	ทำนา	๒๕๒๔/๐๔/๒๘	๔๒	๙	-	-	ทุ่งขวาง	พนัสนิคม	ชลบุรี	๒๐๑๔๐	๐๘ ๗๖๑๗ ๓๐๒๑	-
๓.	กลุ่มเกษตรกรทำนानาป่า	ทำนา	๒๕๑๕/๑๒/๒๕	๒๗/๑๘	๒	-	-	นาป่า	เมืองชลบุรี	ชลบุรี	๒๐๐๐๐	-	-
๔.	กลุ่มเกษตรกรทำนามาบโป่ง	ทำนา	๒๕๒๒/๐๙/๒๒	๑๒/๒	๑	-	-	มาบโป่ง	พานทอง	ชลบุรี	๒๐๑๖๐	๐๘ ๙๗๔๗ ๓๓๓๒	-
๕.	กลุ่มเกษตรกรทำนาวัดโบสถ์	ทำนา	๒๕๑๖/๐๘/๓๐	๖๓	๕	-	-	วัดโบสถ์	พนัสนิคม	ชลบุรี	๒๐๑๔๐	๐๙ ๐๗๓๕ ๐๔๗๖	-
๖.	กลุ่มเกษตรกรทำนาวัดหลวง	ทำนา	๒๕๒๒/๐๖/๑๓	๔๕/๕	๗	-	-	วัดหลวง	พนัสนิคม	ชลบุรี	๒๐๑๔๐	๐๘ ๙๕๔๙ ๘๙๘๕	-
๗.	กลุ่มเกษตรกรทำนาหนองซำซาก	ทำนา	๒๕๑๘/๐๖/๑๖	๑	๒	-	-	หนองซำซาก	บ้านบึง	ชลบุรี	๒๐๑๗๐	-	-
๘.	กลุ่มเกษตรกรทำไร่เกษตรสุวรรณ	ทำไร่	๒๕๔๑/๐๗/๒๐	๒๒๒	๔	-	-	เกษตรสุวรรณ	บ่อทอง	ชลบุรี	๒๐๒๗๐	๐ ๓๘๑๖ ๕๔๓๖, ๐๘ ๑๘๖๕ ๔๒๒๖	-
๙.	กลุ่มเกษตรกรทำไร่เขาไม้แก้ว	ทำไร่	๒๕๔๕/๐๑/๐๓	๑๐๖	๙	-	-	เขาไม้แก้ว	บางละมุง	ชลบุรี	๒๐๑๕๐	๐๘ ๖๒๓๐ ๑๙๖๔	-
๑๐.	กลุ่มเกษตรกรทำไร่บางละมุง	ทำไร่	๒๕๑๙/๐๔/๓๐	๒๑	๖	-	-	บางละมุง	บางละมุง	ชลบุรี	๒๐๑๕๐	๐๘ ๑๘๖๕ ๐๒๓๓	-
๑๑.	กลุ่มเกษตรกรทำไร่บ้านบึง	ทำไร่	๒๕๑๘/๐๖/๑๘	๕๘	๓	-	-	บ้านบึง	บ้านบึง	ชลบุรี	๒๐๑๗๐	๐ ๓๘๔๔ ๔๒๐๖	-
๑๒.	กลุ่มเกษตรกรทำไร่บึง	ทำไร่	๒๕๑๖/๐๘/๐๖	๒๐๘/๓	๓	-	-	บึง	ศรีราชา	ชลบุรี	๒๐๒๓๐	-	-
๑๓.	กลุ่มเกษตรกรทำไร่หนองขยาด	ทำไร่	๒๕๒๕/๐๙/๐๑	๔๐	๓	-	-	หนองขยาด	พนัสนิคม	ชลบุรี	๒๐๑๔๐	๐๘ ๑๘๓๙ ๙๙๕๕	๐ ๓๘๔๖ ๑๑๗๐
๑๔.	กลุ่มเกษตรกรทำไร่หนองหงษ์	ทำไร่	๒๕๑๘/๑๒/๒๒	๗๗	๓	-	-	หนองหงษ์	พานทอง	ชลบุรี	๒๐๑๖๐	๐๘ ๑๙๔๕ ๔๗๔๑	-
๑๕.	กลุ่มเกษตรกรทำสวนศรีราชา	ทำสวน	๒๕๒๐/๐๗/๑๘	๙๘/๕	๓	-	-	สุรศักดิ์	ศรีราชา	ชลบุรี	๒๐๑๑๐	-	-
๑๖.	กลุ่มเกษตรกรทำประมงทุ่งสุขลา	ประมง	๒๕๒๘/๐๖/๑๗	-	๓	-	-	ทุ่งสุขลา	ศรีราชา	ชลบุรี	๒๐๒๓๐	-	-
๑๗.	กลุ่มเกษตรกรทำประมงบางพระ	ประมง	๒๕๓๘/๑๐/๒๔	๖๗/๓	๓	-	-	บางพระ	ศรีราชา	ชลบุรี	๒๐๒๑๐	-	-
๑๘.	กลุ่มเกษตรกรทำประมงบางเสร่	ประมง	๒๕๑๗/๐๙/๒๕	๑๕	๔	-	-	บางเสร่	สัตหีบ	ชลบุรี	๒๐๒๕๐	-	-
๑๙.	กลุ่มเกษตรกรทำประมงมะขามหย่ง	ประมง	๒๕๓๘/๑๐/๒๔	-	-	ไกร เกรียงยศ	-	มะขามหย่ง	เมืองชลบุรี	ชลบุรี	๒๐๐๐๐	๐ ๓๘๒๗ ๗๐๖๓, ๐๘ ๑๙๔๙ ๔๓๕๘	-

ที่	ชื่อกลุ่มเกษตรกร	ประเภทกลุ่มเกษตรกรหลัก	วันที่จดทะเบียน	ที่อยู่	หมู่	ซอย	ถนน	ตำบล	อำเภอ	จังหวัด	รหัสไปรษณีย์	โทรศัพท์	โทรสาร
๒๐	กลุ่มเกษตรกรทำประมงอ่างศิลา	ประมง	๒๕๑๗/๐๓/๐๗	๙๔	๔	-	อ่างศิลา-บางแสน	อ่างศิลา	เมืองชลบุรี	ชลบุรี	๒๐๐๐๐	๐ ๓๘๗๑ ๕๔๘๙	-
๒๑	กลุ่มเกษตรกรผู้เลี้ยงสัตว์น้ำบางปลาสร้อย	ประมง	๒๕๑๘/๐๓/๒๗	๔๒๙/๙	๔	-	ท่าเรือพลี	บางปลาสร้อย	เมืองชลบุรี	ชลบุรี	๒๐๐๐๐	๐๘ ๒๔๖๒ ๗๗๒๗	-
๒๒	กลุ่มเกษตรกรเพาะเลี้ยงสัตว์น้ำชายฝั่งอ่างศิลา	ประมง	๒๕๔๔/๐๖/๐๗	๒๕/๕	๔	-	อ่างศิลา-เขาสามมุก	อ่างศิลา	เมืองชลบุรี	ชลบุรี	๒๐๐๐๐	-	-
๒๓	กลุ่มเกษตรกรผู้เลี้ยงสัตว์น้ำบ้านหัวไผ่	เลี้ยงสัตว์	๒๕๒๑/๐๒/๒๓	๑๖	๓	-	-	โคกชี้หนอน	พานทอง	ชลบุรี	๒๐๑๖๐	๐ ๓๘๒๙ ๔๑๙๑	-

ที่มา : สำนักงานสหกรณ์จังหวัดชลบุรี

ข้อมูล ณ มกราคม ๒๕๖๘

๑๐. ข้อมูลด้านมาตรฐานสินค้าเกษตรปลอดภัย

๑๐.๑ ด้านพืช

จังหวัดชลบุรีมีเกษตรกรที่ได้รับการรับรองมาตรฐาน GAP ด้านพืช ปี๒๕๖๗/๖๘ จำนวนทั้งสิ้น ๒๐ ชนิดสินค้า พื้นที่ ๕๐๑.๖๓ ไร่

ตารางที่ ๒๖ มาตรฐานสินค้าเกษตรปลอดภัย GAP ด้านพืช ปี ๒๕๖๗/๖๘

ที่	ชนิดพืช	พื้นที่ (ไร่)
๑	กระท้อน	๑.๐๐
๒	กล้วย	๐.๗๕
๓	โกโก้	๕๐.๐๐
๔	คะน้า	๐.๑๔
๕	เงาะ	๗.๐๐
๖	ต้นหอม	๐.๑๔
๗	ทุเรียน	๒๔๒.๒๕
๘	ผักชี	๐.๑๔
๙	ผักสลัด	๐.๐๓
๑๐	ไผ่	๑.๐๐
๑๑	ฝรั่ง	๑.๗๕
๑๒	พริกหนุ่ม	๐.๑๘
๑๓	มะเดื่อฝรั่ง	๑.๕๐
๑๔	มะปราง	๐.๕๐
๑๕	มะม่วง	๐.๗๕
๑๖	มะยงชิด	๑.๗๕
๑๗	มังคุด	๖๔.๗๕
๑๘	ลำไย	๑๐๐.๐๐
๑๙	สับปะรด	๒๖.๐๐
๒๐	อินทผลัม	๒.๐๐
รวม		๕๐๑.๖๓

ที่มา : ศูนย์วิจัยและพัฒนาการเกษตรระยอง

ข้อมูล ณ มิถุนายน ๒๕๖๘

๑๐.๒ ด้านประมง

จังหวัดชลบุรีมีเกษตรกรที่ได้รับการรับรองมาตรฐานฟาร์มเพาะเลี้ยงสัตว์น้ำ มกษ ปี ๒๕๖๗/๖๘ จำนวน ๑๘๗ ราย

ตารางที่ ๖๗ มาตรฐานฟาร์มเพาะเลี้ยงสัตว์น้ำ มกษ. ที่มีอายุอยู่ในปัจจุบัน

ลำดับที่	ชื่อ - นามสกุล	ชนิดพันธุ์	หมดอายุ
๑	นายสากล นุไชรัมย์	ปลาดุก	วันที่หมดอายุ: ๑๘ มิ.ย. ๗๑
๒	นายสากล นุไชรัมย์	ปลาดุก	วันที่หมดอายุ: ๑๘ มิ.ย. ๗๑
๓	นายสากล นุไชรัมย์	ปลาดุก	วันที่หมดอายุ: ๑๘ มิ.ย. ๗๑
๔	นางสาวนุชจรี บุญมี	ปลานิล	วันที่หมดอายุ: ๑๕ พ.ค. ๗๐
๕	นางทิพวรรณ แก้วอุไร	ปลานิล	วันที่หมดอายุ: ๒๒ ส.ค. ๗๐
๖	นางจันทิมา อยู่เจริญ	ปลานิล	วันที่หมดอายุ: ๒๒ ส.ค. ๗๐
๗	นางชมภู ไบงาม	ปลานิล	วันที่หมดอายุ: ๒๓ ก.ย. ๗๐
๘	นายสมชาย วิญญาน	ปลานิล	วันที่หมดอายุ: ๓๐ ต.ค. ๗๐
๙	นายสมโชค วิญญาน	ปลานิล	วันที่หมดอายุ: ๓๐ ต.ค. ๗๐
๑๐	นายนาวิ มีสอาด	ปลานิล	วันที่หมดอายุ: ๓๐ ต.ค. ๗๐
๑๑	นายไมตรี แก้วเกตุ	ปลานิล	วันที่หมดอายุ: ๓๐ ต.ค. ๗๐
๑๒	นางสาวนงนุช เจริญสุข	ปลานิล	วันที่หมดอายุ: ๓๐ ต.ค. ๗๐
๑๓	นายเอกสิน เจริญสุข	ปลานิล	วันที่หมดอายุ: ๓๐ ต.ค. ๗๐
๑๔	นายเกรียงไกร สังข์น้อย	ปลานิล	วันที่หมดอายุ: ๑๐ ก.พ. ๗๑
๑๕	นายสนทยา จันท	ปลานิล	วันที่หมดอายุ: ๒๑ พ.ค. ๗๑
๑๖	นายประภัทพงษ์ ตันเฮง	หอยแมลงภู่	วันที่หมดอายุ: ๒๘ พ.ค. ๗๑
๑๗	นายอนันต์ จันท์ขาว	นางแครง	วันที่หมดอายุ: ๒๘ พ.ค. ๗๑
๑๘	นายธนพนธ์ กระจาย	หอยนางรม	วันที่หมดอายุ: ๒๘ พ.ค. ๗๑
๑๙	นายสุรินทร์ ญาติเจริญ	หอยแมลงภู่	วันที่หมดอายุ: ๒๘ พ.ค. ๗๑
๒๐	นายสัญญาชัย แสงดาว	นางแครง	วันที่หมดอายุ: ๒๘ พ.ค. ๗๑
๒๑	นายสุภาพ ฮกจ้วน	หอยนางรม	วันที่หมดอายุ: ๔ มิ.ย. ๗๑
๒๒	นายนิมิตร คงงาม	หอยแมลงภู่	วันที่หมดอายุ: ๔ มิ.ย. ๗๑
๒๓	นายธนกร บัวทองศิริ	นางแครง	วันที่หมดอายุ: ๔ มิ.ย. ๗๑
๒๔	นายเยาว์ กลัดเนินกุ่ม	หอยนางรม	วันที่หมดอายุ: ๔ มิ.ย. ๗๑
๒๕	นายสมภพ สุขเจริญ	หอยแมลงภู่	วันที่หมดอายุ: ๒๒ พ.ค. ๗๑
๒๖	นางสาวสภาวดี จันทนา	กุ้งก้ามกราม	วันที่หมดอายุ: ๒๒ ส.ค. ๗๐
๒๗	นายสิทธิชัย พลอยงาม	กุ้งก้ามกราม	วันที่หมดอายุ: ๙ ต.ค. ๗๐
๒๘	นายประสิทธิ์ เกิดคล้าย	กุ้งก้ามกราม	วันที่หมดอายุ: ๙ ต.ค. ๗๐

ลำดับที่	ชื่อ - นามสกุล	ชนิดพันธุ์	หมดอายุ
๒๙	นายสิทธิโชค พลอยงาม	กุ้งก้ามกราม	วันที่หมดอายุ: ๒๓ ต.ค. ๗๐
๓๐	นายปิธิภัทร มาทอง	กุ้งก้ามกราม	วันที่หมดอายุ: ๓ ธ.ค. ๗๐
๓๑	นายบรรจบ ถนอมสุข	กุ้งก้ามกราม	วันที่หมดอายุ: ๓๐ ต.ค. ๗๐
๓๒	นายสงวน สงวนยิ้ม	กุ้งขาวแวนนาไม	วันที่หมดอายุ: ๑๑ พ.ค. ๖๙
๓๓	นายสุวิทย์ คงศักดิ์วัฒนา	กุ้งขาวแวนนาไม	วันที่หมดอายุ: ๒๕ ก.ค. ๖๙
๓๔	นายบรรจบ ถนอมสุข	กุ้งขาวแวนนาไม	วันที่หมดอายุ: ๑๐ ก.ค. ๗๐
๓๕	นายวิโรจน์ ธีระนันท์	กุ้งขาวแวนนาไม	วันที่หมดอายุ: ๖ พ.ย. ๗๐
๓๖	นายสุชาติ ศรีประสม	กุ้งขาวแวนนาไม	วันที่หมดอายุ: ๑๖ ก.พ. ๗๑
๓๗	นางบุญเรือน ทรัพย์มณฑุที	ปลาเบญจพรรณ	วันที่หมดอายุ: ๓ ก.ค. ๗๐
๓๘	นางไพไลพร แก้วขาว	ปลาเบญจพรรณ	วันที่หมดอายุ: ๙ ต.ค. ๗๐
๓๙	นายศุภณัฐ เอี่ยมสะอาด	ปลาเบญจพรรณ	วันที่หมดอายุ: ๓๐ ต.ค. ๗๐
๔๐	นายณัติ จันทนา	ปลาเบญจพรรณ	วันที่หมดอายุ: ๒๓ ต.ค. ๗๐
๔๑	นายทรงวุฒิ บุญมี	ปลาเบญจพรรณ	วันที่หมดอายุ: ๒๑ พ.ค. ๗๑
๔๒	นายแหลม ดั่งงาม	ปลาเบญจพรรณ	วันที่หมดอายุ: ๒๑ พ.ค. ๗๑
๔๓	นายอนันต์ หาศิต	ปลาเบญจพรรณ	วันที่หมดอายุ: ๑๘ มิ.ย. ๗๑
๔๔	นางกมลพร พรงาม	กุ้ง + ปลาน้ำจืด	วันที่หมดอายุ: ๓ ก.ค. ๗๐
๔๕	นายวสันต์ ทรัพย์ปฏิผล	กุ้ง + ปลาน้ำจืด	วันที่หมดอายุ: ๓ ก.ค. ๗๐
๔๖	นายจ้านงค์ ทรัพย์ปฏิผล	กุ้ง + ปลาน้ำจืด	วันที่หมดอายุ: ๓ ก.ค. ๗๐
๔๗	นายนารินทร์ เกตุมาโร	กุ้ง + ปลาน้ำจืด	วันที่หมดอายุ: ๒๒ ส.ค. ๗๐
๔๘	นางอนัน นาดวง	กุ้ง + ปลาน้ำจืด	วันที่หมดอายุ: ๔ ก.ย. ๗๐
๔๙	นายไพศาล ยุกตานนท์	กุ้ง + ปลาน้ำจืด	วันที่หมดอายุ: ๒๓ ก.ย. ๗๐
๕๐	นายบุญส่ง ไปใหญ่	กุ้ง + ปลาน้ำจืด	วันที่หมดอายุ: ๒๓ ก.ย. ๗๐
๕๑	นางคณิง รอดทอง	กุ้ง + ปลาน้ำจืด	วันที่หมดอายุ: ๒๓ ก.ย. ๗๐
๕๒	นายประยงค์ ทองแพง	กุ้ง + ปลาน้ำจืด	วันที่หมดอายุ: ๒๓ ก.ย. ๗๐
๕๓	นางหล่วน ประทุมมา	กุ้ง + ปลาน้ำจืด	วันที่หมดอายุ: ๒๓ ก.ย. ๗๐
๕๔	นายพรชัย สุขถาวร	กุ้ง + ปลาน้ำจืด	วันที่หมดอายุ: ๒๓ ก.ย. ๗๐
๕๕	นายสายชล แก่นสิงห์	กุ้ง + ปลาน้ำจืด	วันที่หมดอายุ: ๙ ต.ค. ๗๐
๕๖	นางสาวจิตตรา สอนศิริ	กุ้ง + ปลาน้ำจืด	วันที่หมดอายุ: ๙ ต.ค. ๗๐
๕๗	นายพรศักดิ์ ทองเหลือง	กุ้ง + ปลาน้ำจืด	วันที่หมดอายุ: ๙ ต.ค. ๗๐
๕๘	นางสาวสภาวดี จันทนา	กุ้ง + ปลาน้ำจืด	วันที่หมดอายุ: ๙ ต.ค. ๗๐
๕๙	นายสมคิด สวนสุวรรณ	กุ้ง + ปลาน้ำจืด	วันที่หมดอายุ: ๙ ต.ค. ๗๐
๖๐	นายอำนาจ สืบแก้ว	กุ้ง + ปลาน้ำจืด	วันที่หมดอายุ: ๙ ต.ค. ๗๐

ลำดับที่	ชื่อ - นามสกุล	ชนิดพันธุ์	หมดอายุ
๖๑	นางอาพร ทองโชติฉัตร	กุ้ง + ปลาน้ำจืด	วันที่หมดอายุ: ๓๐ ต.ค. ๗๐
๖๒	นายกิจติ ไบงาม	กุ้ง + ปลาน้ำจืด	วันที่หมดอายุ: ๓๐ ต.ค. ๗๐
๖๓	นางสาวรุ่งงภา สิงห์คำ	กุ้ง + ปลาน้ำจืด	วันที่หมดอายุ: ๒๓ ต.ค. ๗๐
๖๔	นางสาวอำนวยการ ลีกุล	กุ้ง + ปลาน้ำจืด	วันที่หมดอายุ: ๒๓ ต.ค. ๗๐
๖๕	นางสาวบุญแทน ศรีสุข	กุ้ง + ปลาน้ำจืด	วันที่หมดอายุ: ๒๓ ต.ค. ๗๐
๖๖	นายยงยุทธ ศรีธา	กุ้ง + ปลาน้ำจืด	วันที่หมดอายุ: ๒๓ ต.ค. ๗๐
๖๗	นายวิฑูรย์ ชื่นชม	กุ้ง + ปลาน้ำจืด	วันที่หมดอายุ: ๒๓ ต.ค. ๗๐
๖๘	นางสาวอุไร ศรีสุวรรณ	กุ้ง + ปลาน้ำจืด	วันที่หมดอายุ: ๒๓ ต.ค. ๗๐
๖๙	นางสาวธิดารัตน์ ทองภู	กุ้ง + ปลาน้ำจืด	วันที่หมดอายุ: ๒๓ ต.ค. ๗๐
๗๐	นายเบญจกุล สว่าง	กุ้ง + ปลาน้ำจืด	วันที่หมดอายุ: ๓๑ ต.ค. ๗๐
๗๑	นางทองอยู่ ทองศรี	กุ้ง + ปลาน้ำจืด	วันที่หมดอายุ: ๓๑ ต.ค. ๗๐
๗๒	นางสาวนงนุช มดีโก	กุ้ง + ปลาน้ำจืด	วันที่หมดอายุ: ๓๑ ต.ค. ๗๐
๗๓	นายสุนันท์ เกตุมะยูร	กุ้ง + ปลาน้ำจืด	วันที่หมดอายุ: ๓๑ ต.ค. ๗๐
๗๔	นายตะวัน มีสอาด	กุ้ง + ปลาน้ำจืด	วันที่หมดอายุ: ๓๐ ต.ค. ๗๐
๗๕	นายจำรัส แซ่โฉม	กุ้ง + ปลาน้ำจืด	วันที่หมดอายุ: ๓ ธ.ค. ๗๐
๗๖	นายประทีป จันทกานนท์	กุ้ง + ปลาน้ำจืด	วันที่หมดอายุ: ๓ ธ.ค. ๗๐
๗๗	นายสมชาย ทับเจริญ	กุ้ง + ปลาน้ำจืด	วันที่หมดอายุ: ๓ ธ.ค. ๗๐
๗๘	นางวาสนา รังสยาธ	กุ้ง + ปลาน้ำจืด	วันที่หมดอายุ: ๓ ธ.ค. ๗๐
๗๙	นายบรรเจิด จงมีสุข	กุ้ง + ปลาน้ำจืด	วันที่หมดอายุ: ๓ ธ.ค. ๗๐
๘๐	นางรื่นรมย์ อ้อมเขต	กุ้ง + ปลาน้ำจืด	วันที่หมดอายุ: ๒๑ พ.ย. ๗๐
๘๑	นายขจร จงมีสุข	กุ้ง + ปลาน้ำจืด	วันที่หมดอายุ: ๒๑ พ.ย. ๗๐
๘๒	นายอำนวยการ มาจิตร	กุ้ง + ปลาน้ำจืด	วันที่หมดอายุ: ๒๑ พ.ย. ๗๐
๘๓	นางสาวณัฐญา ฤกษ์เรืองฤทธิ์	กุ้ง + ปลาน้ำจืด	วันที่หมดอายุ: ๕ ม.ค. ๗๑
๘๔	นายสมพงษ์ คงสุขกาย	กุ้ง + ปลาน้ำจืด	วันที่หมดอายุ: ๕ ม.ค. ๗๑
๘๕	นายศักดิ์ดา พรงาม	กุ้ง + ปลาน้ำจืด	วันที่หมดอายุ: ๕ ม.ค. ๗๑
๘๖	นายเสงี่ยม ลิ้มฮวบ	กุ้ง + ปลาน้ำจืด	วันที่หมดอายุ: ๕ ม.ค. ๗๑
๘๗	นายบรรเลง แก้วตา	กุ้ง + ปลาน้ำจืด	วันที่หมดอายุ: ๕ ม.ค. ๗๑
๘๘	นายเชย หน่ายคอน	กุ้ง + ปลาน้ำจืด	วันที่หมดอายุ: ๑๒ ม.ค. ๗๑
๘๙	นายฉลวย อยู่เปลว	กุ้ง + ปลาน้ำจืด	วันที่หมดอายุ: ๑๒ ม.ค. ๗๑
๙๐	นายประดิษฐ์ เกตุมะยูร	กุ้ง + ปลาน้ำจืด	วันที่หมดอายุ: ๑๒ ม.ค. ๗๑
๙๑	นายธีระศักดิ์ วัลลภาณุรัตน์	กุ้ง + ปลาน้ำจืด	วันที่หมดอายุ: ๑๒ ม.ค. ๗๑
๙๒	นายมนตรี จันทนา	กุ้ง + ปลาน้ำจืด	วันที่หมดอายุ: ๑๒ ม.ค. ๗๑

ลำดับที่	ชื่อ - นามสกุล	ชนิดพันธุ์	หมดอายุ
๙๓	นางสาวธันยาภัทร์ วรารัฐพรพงษ์	กึ่ง + ปลาน้ำจืด	วันที่หมดอายุ: ๑๒ ม.ค. ๗๑
๙๔	นางสาวรัชชนีวรรณ โลหะทัตตานนท์	กึ่ง + ปลาน้ำจืด	วันที่หมดอายุ: ๑๙ ม.ค. ๗๑
๙๕	นายสุทัศน์ ทักษิณ	กึ่ง + ปลาน้ำจืด	วันที่หมดอายุ: ๑๙ ม.ค. ๗๑
๙๖	นายจเร เนาวิพันธ์	กึ่ง + ปลาน้ำจืด	วันที่หมดอายุ: ๑๙ ม.ค. ๗๑
๙๗	นายสำรวย หน่ายคอน	กึ่ง + ปลาน้ำจืด	วันที่หมดอายุ: ๑๙ ม.ค. ๗๑
๙๘	นายณัฐภัทร จันทนา	กึ่ง + ปลาน้ำจืด	วันที่หมดอายุ: ๑๙ ม.ค. ๗๑
๙๙	นางลำยอง ทองสนธิ	กึ่ง + ปลาน้ำจืด	วันที่หมดอายุ: ๒๗ ม.ค. ๗๑
๑๐๐	นายปรีชา บุญมา	กึ่ง + ปลาน้ำจืด	วันที่หมดอายุ: ๒๗ ม.ค. ๗๑
๑๐๑	นายวัชรินทร์ ศรีธธา	กึ่ง + ปลาน้ำจืด	วันที่หมดอายุ: ๒๗ ม.ค. ๗๑
๑๐๒	นางสาวกุหลาบ ชาวานา	กึ่ง + ปลาน้ำจืด	วันที่หมดอายุ: ๒๗ ม.ค. ๗๑
๑๐๓	นายพนมมยง พลอยงาม	กึ่ง + ปลาน้ำจืด	วันที่หมดอายุ: ๒๗ ม.ค. ๗๑
๑๐๔	นายวันชัย อยู่เปลลา	กึ่ง + ปลาน้ำจืด	วันที่หมดอายุ: ๒๗ ม.ค. ๗๑
๑๐๕	นายสำรอง บุญเกิด	กึ่ง + ปลาน้ำจืด	วันที่หมดอายุ: ๑๐ ก.พ. ๗๑
๑๐๖	นายอุเทน นาคสินธุ์	กึ่ง + ปลาน้ำจืด	วันที่หมดอายุ: ๑๐ ก.พ. ๗๑
๑๐๗	นางสาวสำรอง ลี้กุล	กึ่ง + ปลาน้ำจืด	วันที่หมดอายุ: ๑๐ ก.พ. ๗๑
๑๐๘	นางเกร็ดดาว ไกรตณ	กึ่ง + ปลาน้ำจืด	วันที่หมดอายุ: ๑๐ ก.พ. ๗๑
๑๐๙	นางสาวจิ๋ว ทองแพง	กึ่ง + ปลาน้ำจืด	วันที่หมดอายุ: ๑๐ ก.พ. ๗๑
๑๑๐	นายไพโรจน์ เหลือหลาย	กึ่ง + ปลาน้ำจืด	วันที่หมดอายุ: ๑๐ ก.พ. ๗๑
๑๑๑	นายพรชัย หาทรัพย์	กึ่ง + ปลาน้ำจืด	วันที่หมดอายุ: ๒๑ ม.ค. ๗๑
๑๑๒	นายนพพร หน่ายคอน	กึ่ง + ปลาน้ำจืด	วันที่หมดอายุ: ๒๑ ม.ค. ๗๑
๑๑๓	นางสาวบุบผา ธรรมสุข	กึ่ง + ปลาน้ำจืด	วันที่หมดอายุ: ๒๑ ม.ค. ๗๑
๑๑๔	นางสาวบุษบง หน่ายคอน	กึ่ง + ปลาน้ำจืด	วันที่หมดอายุ: ๒๑ ม.ค. ๗๑
๑๑๕	นายคุณุตม์ เกื้อมะยูร	กึ่ง + ปลาน้ำจืด	วันที่หมดอายุ: ๒๑ ม.ค. ๗๑
๑๑๖	นายธนกร เกาะประเสริฐ	กึ่ง + ปลาน้ำจืด	วันที่หมดอายุ: ๒๑ ม.ค. ๗๑
๑๑๗	นายศราวุฒิ สุขอยู่	กึ่ง + ปลาน้ำจืด	วันที่หมดอายุ: ๒๑ ม.ค. ๗๑
๑๑๘	นายธนชาติ วุฒิพิพัฒน์พงศ์	กึ่ง + ปลาน้ำจืด	วันที่หมดอายุ: ๒๑ ม.ค. ๗๑
๑๑๙	นายวิมล เกื้อกุล	กึ่ง + ปลาน้ำจืด	วันที่หมดอายุ: ๖ ก.พ. ๗๑
๑๒๐	นายอภิรักษ์ บุญมี	กึ่ง + ปลาน้ำจืด	วันที่หมดอายุ: ๖ ก.พ. ๗๑
๑๒๑	นายสุชาติ จิระวัชชะนานนท์	กึ่ง + ปลาน้ำจืด	วันที่หมดอายุ: ๖ ก.พ. ๗๑
๑๒๒	นางประทุม ไม้งาม	กึ่ง + ปลาน้ำจืด	วันที่หมดอายุ: ๖ ก.พ. ๗๑
๑๒๓	นางสาวบุณณภา สุขอยู่	กึ่ง + ปลาน้ำจืด	วันที่หมดอายุ: ๖ ก.พ. ๗๑
๑๒๔	นายสุนทร ลีหมอบ	กึ่ง + ปลาน้ำจืด	วันที่หมดอายุ: ๖ ก.พ. ๗๑

ลำดับที่	ชื่อ - นามสกุล	ชนิดพันธุ์	หมดอายุ
๑๒๕	นายสุชาติ จิระวัชชนะนันท์	กึ่ง + ปลาน้ำจืด	วันที่หมดอายุ: ๖ ก.พ. ๗๑
๑๒๖	นายสรายุทธ เกตุประยูร	กึ่ง + ปลาน้ำจืด	วันที่หมดอายุ: ๖ ก.พ. ๗๑
๑๒๗	นายเสนาะ ไม้งาม	กึ่ง + ปลาน้ำจืด	วันที่หมดอายุ: ๖ ก.พ. ๗๑
๑๒๘	นางสาวบุญยวีร์ วรารัฐพรพงษ์	กึ่ง + ปลาน้ำจืด	วันที่หมดอายุ: ๖ ก.พ. ๗๑
๑๒๙	นางสาวนภาพร บุญสร้าง	กึ่ง + ปลาน้ำจืด	วันที่หมดอายุ: ๖ ก.พ. ๗๑
๑๓๐	นายบุญสม ร่องแก้ว	กึ่ง + ปลาน้ำจืด	วันที่หมดอายุ: ๙ ก.พ. ๗๑
๑๓๑	นายอภิชัย นงนุช	กึ่ง + ปลาน้ำจืด	วันที่หมดอายุ: ๙ ก.พ. ๗๑
๑๓๒	นายเอนก จันทนา	กึ่ง + ปลาน้ำจืด	วันที่หมดอายุ: ๙ ก.พ. ๗๑
๑๓๓	นายชูชีพ ชูศรี	กึ่ง + ปลาน้ำจืด	วันที่หมดอายุ: ๙ ก.พ. ๗๑
๑๓๔	นางอนงค์ พรغام	กึ่ง + ปลาน้ำจืด	วันที่หมดอายุ: ๙ ก.พ. ๗๑
๑๓๕	นายทองหล่อ บุญสร้าง	กึ่ง + ปลาน้ำจืด	วันที่หมดอายุ: ๙ ก.พ. ๗๑
๑๓๖	นายดิเรก ทองศรี	กึ่ง + ปลาน้ำจืด	วันที่หมดอายุ: ๙ ก.พ. ๗๑
๑๓๗	นางสาวปรัชญา อยู่เจริญ	กึ่ง + ปลาน้ำจืด	วันที่หมดอายุ: ๙ ก.พ. ๗๑
๑๓๘	นางสาวกาญจนา ปิตา	กึ่ง + ปลาน้ำจืด	วันที่หมดอายุ: ๑๖ ก.พ. ๗๑
๑๓๙	นายพงษ์พัฒน์ ลิ้มคุณ	กึ่ง + ปลาน้ำจืด	วันที่หมดอายุ: ๑๖ ก.พ. ๗๑
๑๔๐	นางวไลลักษณ์ ทัดทอง	กึ่ง + ปลาน้ำจืด	วันที่หมดอายุ: ๑๖ ก.พ. ๗๑
๑๔๑	นายสงัด ฉิมมา	กึ่ง + ปลาน้ำจืด	วันที่หมดอายุ: ๕ มี.ค. ๗๑
๑๔๒	นางสาวกคจิรา จุมจันทร์	กึ่ง + ปลาน้ำจืด	วันที่หมดอายุ: ๕ มี.ค. ๗๑
๑๔๓	นางทองใบ บุญสร้าง	กึ่ง + ปลาน้ำจืด	วันที่หมดอายุ: ๕ มี.ค. ๗๑
๑๔๔	นายนิกร ลิ้มฮวบ	กึ่ง + ปลาน้ำจืด	วันที่หมดอายุ: ๕ มี.ค. ๗๑
๑๔๕	นายดาว ตรีศรี	กึ่ง + ปลาน้ำจืด	วันที่หมดอายุ: ๕ มี.ค. ๗๑
๑๔๖	นายชาคริต หน่ายคอน	กึ่ง + ปลาน้ำจืด	
๑๔๗	นางประทวน รัตมี	กึ่ง + ปลาน้ำจืด	วันที่หมดอายุ: ๕ มี.ค. ๗๑
๑๔๘	นางสาวนงนุช สุรินทร์	กึ่ง + ปลาน้ำจืด	วันที่หมดอายุ: ๕ มี.ค. ๗๑
๑๔๙	นายมนตรี มนต์ขจรเดชา	กึ่ง + ปลาน้ำจืด	วันที่หมดอายุ: ๑๙ มี.ค. ๗๑
๑๕๐	นายมงคล เกาะประเสริฐ	กึ่ง + ปลาน้ำจืด	วันที่หมดอายุ: ๑๘ ก.พ. ๗๑
๑๕๑	นางจันทรา เกาะประเสริฐ	กึ่ง + ปลาน้ำจืด	วันที่หมดอายุ: ๑๘ ก.พ. ๗๑
๑๕๒	นายประสิทธิ์ เกาะประเสริฐ	กึ่ง + ปลาน้ำจืด	วันที่หมดอายุ: ๑๘ ก.พ. ๗๑
๑๕๓	นางมาเรียม บุญมี	กึ่ง + ปลาน้ำจืด	วันที่หมดอายุ: ๑๘ ก.พ. ๗๑
๑๕๔	นางสาวสุวิณ สุขสว่าง	กึ่ง + ปลาน้ำจืด	วันที่หมดอายุ: ๑๘ ก.พ. ๗๑
๑๕๕	นางสาวมาลัย ธรรมสุข	กึ่ง + ปลาน้ำจืด	วันที่หมดอายุ: ๑๘ มี.ค. ๗๑
๑๕๖	นางสาวดณิตา ธีรเวชกุลพร	กึ่ง + ปลาน้ำจืด	วันที่หมดอายุ: ๑๘ มี.ค. ๗๑

ลำดับที่	ชื่อ - นามสกุล	ชนิดพันธุ์	หมดอายุ
๑๕๗	นายนิรันดร์ เกตมะยูร	กึ่ง + ปลาน้ำจืด	วันที่หมดอายุ: ๑๘ มี.ค. ๗๑
๑๕๘	นายเสน่ห์ แตรสวัสดิ์	กึ่ง + ปลาน้ำจืด	วันที่หมดอายุ: ๑๗ ก.พ. ๗๑
๑๕๙	นายสุรชาติ ภูพระอินทร์	กึ่ง + ปลาน้ำจืด	วันที่หมดอายุ: ๑๗ ก.พ. ๗๑
๑๖๐	นางสัมพันธ์ จันท	กึ่ง + ปลาน้ำจืด	วันที่หมดอายุ: ๑๗ ก.พ. ๗๑
๑๖๑	นายสงุ่น ลิ้มฮวบ	กึ่ง + ปลาน้ำจืด	วันที่หมดอายุ: ๑๗ ก.พ. ๗๑
๑๖๒	นางประไพ พลอยงาม	กึ่ง + ปลาน้ำจืด	วันที่หมดอายุ: ๑๗ ก.พ. ๗๑
๑๖๓	นางขวัญยืน เผือกรอด	กึ่ง + ปลาน้ำจืด	วันที่หมดอายุ: ๑๗ ก.พ. ๗๑
๑๖๔	นางลานทม ลิ้มฮวบ	กึ่ง + ปลาน้ำจืด	วันที่หมดอายุ: ๑๗ ก.พ. ๗๑
๑๖๕	นางบุญยี่ง หน่ายคอน	กึ่ง + ปลาน้ำจืด	วันที่หมดอายุ: ๑๗ ก.พ. ๗๑
๑๖๖	นางสาวกัญญา หน่ายคอน	กึ่ง + ปลาน้ำจืด	วันที่หมดอายุ: ๑๗ ก.พ. ๗๑
๑๖๗	นายพิทักษ์ หน่ายคอน	กึ่ง + ปลาน้ำจืด	วันที่หมดอายุ: ๑๗ ก.พ. ๗๑
๑๖๘	นายประทีป เกตุมะยูร	กึ่ง + ปลาน้ำจืด	วันที่หมดอายุ: ๑๗ ก.พ. ๗๑
๑๖๙	นายชูชีพ ชูศรี	กึ่ง + ปลาน้ำจืด	วันที่หมดอายุ: ๑๗ ก.พ. ๗๑
๑๗๐	นายธวัช ทักชิน	กึ่ง + ปลาน้ำจืด	วันที่หมดอายุ: ๑๗ ก.พ. ๗๑
๑๗๑	นายครรชิต หน่ายคอน	กึ่ง + ปลาน้ำจืด	วันที่หมดอายุ: ๑๗ ก.พ. ๗๑
๑๗๒	นายกรวิษณุ เกาะประเสริฐ	กึ่ง + ปลาน้ำจืด	วันที่หมดอายุ: ๑๗ ก.พ. ๗๑
๑๗๓	นายแถม ลิ้มฮวบ	กึ่ง + ปลาน้ำจืด	วันที่หมดอายุ: ๑๗ ก.พ. ๗๑
๑๗๔	นางสาวมาลิวัลย์ หน่ายคอน	กึ่ง + ปลาน้ำจืด	วันที่หมดอายุ: ๑๗ ก.พ. ๗๑
๑๗๕	นางประทวน เสี่ยมสิน	กึ่ง + ปลาน้ำจืด	วันที่หมดอายุ: ๑๗ ก.พ. ๗๑
๑๗๖	นายวิจิตร แจ้งสว่าง	กึ่ง + ปลาน้ำจืด	วันที่หมดอายุ: ๒๑ พ.ค. ๗๑
๑๗๗	นายอนัน ไม้งาม	กึ่ง + ปลาน้ำจืด	วันที่หมดอายุ: ๒๑ พ.ค. ๗๑
๑๗๘	นางพัชรา รุ่งเรือง	กึ่ง + ปลาน้ำจืด	วันที่หมดอายุ: ๒๑ พ.ค. ๗๑
๑๗๙	นายพีระชัย แจ่มจำรัส	กึ่ง + ปลาน้ำจืด	วันที่หมดอายุ: ๒๑ พ.ค. ๗๑
๑๘๐	นายมงคล ทองภู	กึ่ง + ปลาน้ำจืด	วันที่หมดอายุ: ๒๑ พ.ค. ๗๑
๑๘๑	นางเกตุสุดา ผาสุข	กึ่ง + ปลาน้ำจืด	วันที่หมดอายุ: ๒๑ พ.ค. ๗๑
๑๘๒	นายสุพจน์ กลิ่นเนียม	กึ่ง + ปลาน้ำจืด	วันที่หมดอายุ: ๒๑ พ.ค. ๗๑
๑๘๓	นางสมจิต ตรีศรี	กึ่ง + ปลาน้ำจืด	วันที่หมดอายุ: ๒๑ พ.ค. ๗๑
๑๘๔	นายธวัชชัย อินพล	กึ่ง + ปลาน้ำจืด	วันที่หมดอายุ: ๒๑ พ.ค. ๗๑
๑๘๕	นายสมควร หน่ายคอน	กึ่ง + ปลาน้ำจืด	วันที่หมดอายุ: ๒๑ พ.ค. ๗๑
๑๘๖	นายประมวล คงสุขกาย	กึ่ง + ปลาน้ำจืด	วันที่หมดอายุ: ๑๓ พ.ค. ๗๑
๑๘๗	นางมนัสนันท์ อยู่ดี	กึ่ง + ปลาน้ำจืด	วันที่หมดอายุ: ๑๓ พ.ค. ๗๑

๑๐.๓ ด้านปศุสัตว์

ฟาร์มที่ได้รับการรับรองมาตรฐาน ปี ๒๕๖๘

ฟาร์มที่ได้รับการรับรองมาตรฐาน ปี ๒๕๖๘ ไก่เนื้อ ๔๐,๒๑๐,๗๙๖ ตัว จำนวน ๓๒๑ ฟาร์ม ไก่ไข่ ๗,๘๗๓,๘๖๖ ตัว จำนวน ๘๔ ฟาร์ม ไก่พันธุ์ ๗,๙๒๑,๕๒๔ ตัว จำนวน ๔๗ ฟาร์ม เป็ดเนื้อ ๖๔๙,๑๐๐ ตัว จำนวน ๑๗ ฟาร์ม เป็ดไข่ ๔,๖๐๐ ตัว จำนวน ๒ ฟาร์ม เป็ดพันธุ์ ๑๘,๗๕๐ ตัว จำนวน ๑ ฟาร์ม โรงฟัก ๑๒,๗๕๗,๔๗๒ ตัว จำนวน ๒๓ ฟาร์ม สุกร ๓๓๗,๑๑๗ ตัว จำนวน ๑๐๗ ฟาร์ม โคนม ๒๖๐ ตัว จำนวน ๑ ฟาร์ม และโคเนื้อ ๒๒๑ ตัว จำนวน ๒ ฟาร์ม

ตารางที่ ๖๘ จำนวนฟาร์มผู้เลี้ยงสัตว์ (ฟาร์มมาตรฐาน) และจำนวนสัตว์เลี้ยง

อำเภอ	ไก่เนื้อ		ไก่ไข่		ไก่พันธุ์		เป็ดเนื้อ		เป็ดไข่		เป็ดพันธุ์		โรงฟัก		สุกร		โคนม		โคเนื้อ		รวม (ฟาร์ม)
	จำนวน ฟาร์ม	จำนวนสัตว์	จำนวน ฟาร์ม	จำนวนสัตว์	จำนวน ฟาร์ม	จำนวนสัตว์	จำนวน ฟาร์ม	จำนวนสัตว์	จำนวน ฟาร์ม	จำนวน สัตว์	จำนวน ฟาร์ม	จำนวนสัตว์	จำนวน ฟาร์ม	จำนวนสัตว์	จำนวน ฟาร์ม	จำนวน สัตว์*	จำนวน ฟาร์ม	จำนวน สัตว์	จำนวน ฟาร์ม	จำนวน สัตว์	
เมือง	๑	๑๕,๐๐๐	๑	๒๐,๐๐๐	-	-	-	-	-	-	-	-	-	-	-	-	-	-	-	-	๒
พนัสนิคม	๑๒๑	๒,๔๔๕,๐๐๐	๑๙	๙๗๑,๒๕๐	๒	๑๒๑,๓๖๕	๙	๓๖๑,๐๐๐	-	-	-	-	๑	๑๑๐,๐๐๐	๒๕	๑๓๕,๐๙๗	-	-	-	-	๑๗๗
พานทอง	๑๐	๒๑๐,๐๐๐	๓	๑,๒๔๖,๐๐๐	๓	๒๘๒,๐๐๐	๑	๖,๕๐๐	-	-	-	-	๑	๓๙๑,๖๘๐	-	-	-	-	-	-	๑๘
บ้านบึง	๒๙	๑๐,๖๕๔,๖๖๘	๓๐	๒,๕๒๑,๓๘๖	๒๓	๔,๓๐๕,๖๕๐	๒	๕๖,๐๐๐	๒	๔,๖๐๐	-	-	๑๑	๖,๙๐๐,๗๒๒	๑๙	๓๖,๖๔๙	-	-	๑	๗๑	๑๑๗
ศรีราชา	๓๒	๔,๑๗๒,๕๔๐	๑	๑๕,๐๐๐	๒	๕๑๗,๐๐๐	-	-	-	-	-	-	๑	๒๒๑,๗๗๐	๕	๑,๗๗๐	-	-	-	-	๔๑
บางละมุง	๔๘	๑,๑๖๘,๗๘๘	๑	๓๕,๐๐๐	-	-	-	-	-	-	-	-	-	-	๔	๗๔๐	-	-	-	-	๕๓
สัตหีบ	-	-	-	-	-	-	-	-	-	-	-	-	-	-	-	-	-	-	-	-	-
หนองใหญ่	๒๗	๑๕,๑๖๒,๐๐๐	๑	๔๐,๐๐๐	๗	๑,๕๗๘,๖๓๙	๑	๙,๐๐๐	-	-	-	-	๓	๕๔๐,๐๐๐	๙	๓๑,๓๘๒	๑	๒๖๐	-	-	๔๙
บ่อทอง	๔๐	๔,๐๐๗,๘๐๐	๒๑	๒,๓๐๓,๐๐๐	๕	๗๘๑,๑๙๐	๓	๒๐๙,๖๐๐	-	-	๑	๑๘,๗๕๐	๕	๔,๒๗๓,๓๐๐	๓๙	๑๑๔,๐๗๔	-	-	-	-	๑๑๔
เกาะจันทร์	๑๓	๒,๓๗๕,๐๐๐	๗	๗๒๒,๒๓๐	๕	๓๓๕,๖๘๐	๑	๗,๐๐๐	-	-	-	-	๑	๓๒๐,๐๐๐	๖	๑๗,๔๐๕	-	-	๑	๑๕๐	๓๔
รวม	๓๒๑	๔๐,๒๑๐,๗๙๖	๘๔	๗,๘๗๓,๘๖๖	๔๗	๗,๙๒๑,๕๒๔	๑๗	๖๔๙,๑๐๐	๒	๔,๖๐๐	๑	๑๘,๗๕๐	๒๓	๑๒,๗๕๗,๔๗๒	๑๐๗	๓๓๗,๑๑๗	๑	๒๖๐	๒	๒๒๑	๖๐๕

ที่มา : สำนักงานปศุสัตว์จังหวัดชลบุรี

ข้อมูล ณ พฤษภาคม ๒๕๖๘

* = ความจุในการเลี้ยง

๑๑. ข้อมูลพื้นที่และการแจกเอกสารสิทธิ์ ส.ป.ก. ๔ - ๐๑ จังหวัดชลบุรี

ปี ๒๕๖๘ จังหวัดชลบุรี มีเกษตรกรที่ได้รับเอกสารสิทธิ์ ส.ป.ก. ๔ - ๐๑ ในพื้นที่ ๕ อำเภอ จำนวน ๑๕,๙๒๑ราย ๑๙,๘๖๑แปลง ๓๕๔,๔๓๒ ไร่ โดยมีเนื้อที่รับมอบ ๖๑๗,๗๕๓ ไร่ และเนื้อที่ประกาศเขต ๖๒๖,๑๙๘ ไร่

ตารางที่ ๖๙ รายละเอียดพื้นที่ และการมอบเอกสารสิทธิ์ ส.ป.ก. ๔ - ๐๑ จังหวัดชลบุรี ปี ๒๕๖๘

ลำดับ ที่	ชื่อพื้นที่	อำเภอ	เนื้อที่ รับมอบ (ไร่)	เนื้อที่ ประกาศเขต (ไร่)	วันที่ประกาศ	ฉบับ	เล่มที่	ตอนที่	จำนวนเกษตรกรที่ได้รับ เอกสาร ส.ป.ก. ๔ - ๐๑		
									ราย	แปลง	ไร่
๑.	ป่าแดงและป่าชุมชนกลาง	หนองใหญ่	๘๐,๒๒๐	๑๓๒,๒๐๖	๒๑ ธันวาคม ๒๕๓๖	พิเศษ	๑๑๐	๒๑๖	๑,๕๔๕	๑,๘๒๒	๔๓,๒๗๒
๒.	ป่าบางละมุง	บางละมุง	๙๐,๖๑๒	๙๐,๖๑๒	๒ ธันวาคม ๒๕๓๗	กฤษฎีกา	๑๑๖	๕๓ก	๒,๔๓๔	๓,๐๕๙	๕๐,๘๗๑
๓.	ป่าคลองตะเคียน	บ่อทอง, หนองใหญ่	๒๘๘,๗๐๖	๒๔๕,๑๖๕	๒๔ สิงหาคม ๒๕๔๗	กฤษฎีกา	๑๑๖	๗๖	๗,๔๒๓	๙,๒๔๑	๑๘๙,๘๙๘
๔.	ป่าทำบุญมีและป่าบ่อทอง	เกาะจันทร์, พนัสนิม, บ่อทอง	๑๕๒,๗๕๐	๑๕๒,๗๕๐	๑๗ กุมภาพันธ์ ๒๕๔๓	กฤษฎีกา	๑๑๗	๙ก	๔,๑๒๘	๕,๒๘๗	๖๓,๓๔๙
๕.	ป่าแควระบบ - สียัด (โอนจาก ส.ป.ก.ฉะเชิงเทรา)	เกาะจันทร์	๕,๔๖๕	๕,๔๖๕	๒๕ มีนาคม ๒๕๒๐	กฤษฎีกา	๙๔	๒๔	๓๙๑	๔๕๒	๗,๐๔๒
รวม		๕ อำเภอ	๖๑๗,๗๕๓	๖๒๖,๑๙๘	-	-	-	-	๑๕,๙๒๑	๑๙,๘๖๑	๓๕๔,๔๓๒

ที่มา : สำนักงานการปฏิรูปที่ดินจังหวัดชลบุรี

ข้อมูล ณ มิถุนายน ๒๕๖๘

๑๒. ข้อมูลสมาชิกสภาเกษตรกรจังหวัดชลบุรี

สมาชิกสภาเกษตรกร จำนวน ๒๑ ราย ประจำปีอำเภอทุกอำเภอ ประจำปี ๒๕๖๖/๖๗

ตารางที่ ๗๐ รายชื่อสมาชิกสภาเกษตรกรจังหวัดชลบุรี

ที่	รายละเอียดสมาชิกสภาเกษตรกรจังหวัดระดับอำเภอ		
	ชื่อ - นามสกุล	ตำแหน่ง	อำเภอ
๑.	นายไพชยนต์ กังวลกิจ	ประธานสภาเกษตรกรจังหวัดชลบุรี	หนองใหญ่
๒.	นายธนพงษ์ เจริญนาน	รองประธานสภาฯ คนที่ ๑	ศรีราชา
๓.	นายสมมาศ สุภาพล	รองประธานสภาฯ คนที่ ๒	บางละมุง
๔.	นายสุริยะ เสี่ยงสังข์	สมาชิกฯ	ศรีราชา
๕.	นายเอกพงศ์ ทองเปี่ยม	สมาชิกฯ	บางละมุง
๖.	นายตระกูล สว่างอารมณ์	สมาชิกฯ	บ่อทอง
๗.	นายดิเรก แซ่อ้อ	สมาชิกฯ	บ่อทอง
๘.	นางสายสมร คุ่มครอง	สมาชิกฯ	พานทอง
๙.	นางสิริการย์ ชูติเลิศธนรัตน์	สมาชิกฯ	เกาะจันทร์
๑๐.	นายสุรเชษฐ์ ทองจันทร์	สมาชิกฯ	เกาะสีชัง
๑๑.	นางพัชชาพลอย บุรณ์เจริญ	สมาชิกฯ	เมืองชลบุรี
๑๒.	นางสาวศรีวรรณ จิตจินดา	สมาชิกฯ	เมืองชลบุรี
๑๓.	นายดำรงค์ สุกใส	สมาชิกฯ	พนัสนิคม
๑๔.	นายทำนนท์ แซ่ลี	สมาชิกฯ	พนัสนิคม
๑๕.	นายกำพล ตันวิเศษ	สมาชิกฯ	บ้านบึง
๑๖.	นายปิยงกูร บุปผา	สมาชิกฯ	สัตหีบ
๑๗.	นายวัชรินทร์ ศรีธธา	สมาชิกฯ (ผู้ทรงคุณวุฒิด้านประมง)	พานทอง
๑๘.	นายสุทธิพงษ์ อินต๊ะวงศ์	สมาชิกฯ (ผู้ทรงคุณวุฒิด้านพืช)	เมืองชลบุรี
๑๙.	นางสาวทิวารัตน์ จิตทิวา	สมาชิกฯ (ผู้ทรงคุณวุฒิด้านพืช)	เกาะจันทร์
๒๐.	นายกาญจน์ มณีรัตน์โรจน์	สมาชิกฯ (ผู้ทรงคุณวุฒิด้านพืช)	บ้านบึง
๒๑.	นายภมร ภูมรินทร์	สมาชิกฯ (ผู้ทรงคุณวุฒิด้านปศุสัตว์)	บ้านบึง

ที่มา : สำนักงานสภาเกษตรกรจังหวัดชลบุรี

ข้อมูล ณ มิถุนายน ๒๕๖๘

๑๓. สินค้าแปรรูปทางการเกษตรที่โดดเด่นของจังหวัดชลบุรี

จังหวัดชลบุรีมีสินค้าแปรรูปทางการเกษตรที่โดดเด่นของจังหวัดชลบุรี ประจำปี ๒๕๖๖/๒๕๖๗ ดังนี้

ตารางที่ ๗๑ สินค้าแปรรูปทางการเกษตรที่โดดเด่นของจังหวัดชลบุรี (รายอำเภอ) ประจำปี ๒๕๖๖/๒๕๖๗

ที่	อำเภอ	ตำบล	ชื่อผู้ประกอบการ	ประเภทผลิตภัณฑ์	ชื่อผลิตภัณฑ์	ลักษณะเด่นของสินค้า
๑.	เมืองชลบุรี	หนองไม้แดง	เมธาฟาร์ม	อาหาร	- น้ำเห็ดรวม (สูตรผสมน้ำผึ้ง) - น้ำเห็ดรวม ตรานารา (สูตรต้นตำรับ)	น้ำเห็ดสกัดเพื่อสุขภาพ สดจากฟาร์มอแกนิก ผ่านกรรมวิธีการเคี่ยวนานกว่า ๔๘ ชม. ช่วยให้ระบบขับถ่ายดี ลำไส้สารพิษในร่างกาย
๒.	เมืองชลบุรี	เหมือง	วิสาหกิจชุมชนข้าวคนเมือง	อาหาร	แป้งข้าวไรซ์เบอร์รี่	ทางเลือกใหม่สำหรับผู้รักการรับประทานเบเกอรี่ และต้องการได้สุขภาพที่ดีควบคู่ไปด้วย “เติมสุข” เลือกใช้ข้าวไรซ์เบอร์รี่ของไทยแทนแป้งสาลี เพราะข้าวไรซ์เบอร์รี่อุดมไปด้วยโอเมก้า ๓ กาบ และสารแอนโทไซยานิน นำข้าว ไรซ์เบอร์รี่พัฒนาเป็นแป้ง บรวานี้ไรซ์เบอร์รี่สำเร็จรูปเพื่อสุขภาพ สามารถทำเองได้ง่ายๆ โดยใช้เวลาอบ ๑๐ นาทีหรือไมโครเวฟ เพียง ๓ นาที ความหอมมันอร่อย สุขภาพดี ก็พร้อมเสิร์ฟ
๓.	เมืองชลบุรี	หนองข้างคอก	กลุ่มแม่บ้านเกษตรสตรีพัฒนาผาสุกสัมพันธ์	เครื่องดื่ม	น้ำฝรั่งตราวราภรณ์	ฝรั่งสด หอมกรอบ รสชาติของฝรั่งหนองข้างคอกแตกต่างจากแหล่งผลิตอื่น เนื่องจากพื้นที่ดินปลูกเป็นดินร่วนปนทราย และมีธาตุอาหารตรงกับความต้องการของผลไม้ จึงทำให้ผลิตภัณฑ์น้ำฝรั่งตรา วราภรณ์ เป็นที่นิยมบริโภคทั้งในส่วนของคนท้องถิ่นและคนต่างจังหวัดที่แวะเดินทางมาท่องเที่ยว
๔.	เมืองชลบุรี	หนองข้างคอก	กลุ่มแม่บ้านเกษตรสตรีพัฒนาผาสุกสัมพันธ์	เครื่องดื่ม	น้ำสำรองตราวราภรณ์	น้ำสำรอง เครื่องดื่มสมุนไพรที่ชูสรรพคุณเรื่องของการกำจัดไขมันออกจากร่างกาย แก้อาการกระหายน้ำ ซึ่งนับว่าเป็นจุดเด่นของผลิตภัณฑ์น้ำสำรอง
๕.	บ้านบึง	บ้านบึง	วิทยา แสงสว่าง	อาหาร	ข้าวกล้องสามกษัตริย์	ข้าวกล้องสามกษัตริย์ ผลิตภัณฑ์เด่น ระดับ ๕ ดาว อำเภอบ้านบึง อุดมไปด้วยวิตามินต่างๆ มีคุณประโยชน์มากมาย เป็นผลิตภัณฑ์ข้าวเพื่อสุขภาพ

ที่	อำเภอ	ตำบล	ชื่อผู้ประกอบการ	ประเภทผลิตภัณฑ์	ชื่อผลิตภัณฑ์	ลักษณะเด่นของสินค้า
๖.	บ้านบึง	คลองกิ่ว	นางวิณา อติกานต์กุล	อาหาร	ขนมทองม้วน ตราสายชล	ขนมทองม้วนสายชล แปรรูปจากแป้งและหมูผลิตในชุมชน มีผลิตภัณฑ์หลากหลายรูปแบบ อาทิ หมูแห้ง หมูแผ่น หมูทุบ หมูหยอง ขนมข้าวตัง เป็นต้น
๗.	บ้านบึง	หนองบอนแดง	กลุ่มแม่บ้านเกษตรกร บ้านหนองบอนแดง	เครื่องดื่ม	น้ำมะขาม	ผลิตภัณฑ์น้ำมะขาม เสริมสร้างภูมิคุ้มกันโรคให้แก่ร่างกายด้วยสารต่อต้านอนุมูลอิสระ ช่วยในการบำรุงรักษาสายตา
๘.	บ้านบึง	หนองบอนแดง	กลุ่มแม่บ้านเกษตรกร บ้านหนองบอนแดง	เครื่องดื่ม	น้ำสำรอง	ผลิตภัณฑ์น้ำสำรอง รสชาติกลมกล่อม มีประโยชน์มากมาย เป็นผลิตภัณฑ์เพื่อการดูแลสุขภาพและการควบคุมน้ำหนัก
๙.	บ้านบึง	คลองกิ่ว	นางสาวปิยนันท์ ประกฤษชัยรัฐ	อาหาร	เห็ดทอดกรอบ	กรอบ อร่อย มีคุณค่าทางโภชนาการ ช่วยเพิ่มมูลค่าสินค้า
๑๐.	บ้านบึง	คลองกิ่ว	นางสาวปิยนันท์ ประกฤษชัยรัฐ	อาหาร	น้ำเห็ด ๓ อย่าง	น้ำเห็ดสกัดเพื่อสุขภาพ ช่วยในระบบขับถ่ายดี ล้างสารพิษในร่างกาย
๑๑.	พนัสนิคม	บ้านเข็ด	กลุ่มแม่บ้านเกษตรกร แปรรูปรวมใจพัฒนา บ้านเข็ด	อาหาร	ไข่เค็มพอกใบเตย	ไข่เค็มพอกใบเตย ชูจุดขายเรื่องความหอม นุ่ม ไม่คาว โดยไข่เปิดได้มาจากเปิดที่เลี้ยงด้วยวิถีธรรมชาติ มีความสดใหม่ ส่วนใบเตยก็ปลูกเองตามพื้นที่
๑๒.	พนัสนิคม	ท่าข้าม	วิสาหกิจชุมชน ปลานิลแปลงใหญ่ ตำบลท่าข้าม	อาหาร	ปลานิลแดดเดียวและ ปลายอพริกไทดำ	ปลานิลแดดเดียวและปลายอพริกไทดำผลิตจากปลานิลที่เลี้ยงเอง โดยใช้หญ้าเนเปียร์เป็นส่วนผสมในการทำอาหารเม็ดเลี้ยง ส่งผลให้ปลานิลมีความคาวลดลง เมื่อนำมาแปรรูปเป็นอาหารจึงได้รสชาติที่อร่อย ไม่มีกลิ่นคาวปลา
๑๓.	พนัสนิคม	หนองเหียง	วิสาหกิจชุมชนแปลง ใหญ่ชุมชน ตำบลหนอง เหียง	อาหาร	ขนุนทอดกรอบ	ขนุนทอดบางกรอบพอดีคำ ผลิตด้วยขนุนคุณภาพมาตรฐาน GAP ที่ได้รับการคัดสรรเป็นอย่างดี ใส่ใจทุกขั้นตอนการผลิตส่งตรงจากสวนเพื่อคุณ
๑๔.	เกาะจันทร์	เกาะจันทร์	กลุ่มคชานุรักษ์ ขนุนทอด บ้านเจ็ดเนิน	อาหาร	ขนุนทอดกรอบ	ขนุนทอดกรอบบ้านเจ็ดเนิน ผลิตจากขนุนแก่จัดของเกษตรกรอำเภอเกาะจันทร์ที่ปลูกขนุนแปลงใหญ่ นำมาตัดแปรรูปรสชาติหลากหลาย เช่น รสเนย บาร์บีคิว สหรัย หมอลำ เป็นต้น

ที่	อำเภอ	ตำบล	ชื่อผู้ประกอบการ	ประเภทผลิตภัณฑ์	ชื่อผลิตภัณฑ์	ลักษณะเด่นของสินค้า
๑๕.	เกาะจันทร์	เกาะจันทร์	วิสาหกิจชุมชนกลุ่มแม่บ้านเกษตรกรกรสิบเอ็ดพร้อมใจ	เครื่องดื่ม	น้ำว่านทางจระเข้	น้ำว่านทางจระเข้ เครื่องดื่มเพื่อสุขภาพ มีสรรพคุณหลากหลาย เป็นที่นิยมในกลุ่มลูกค้ารักสุขภาพ
๑๖.	เกาะจันทร์	เกาะจันทร์	วิสาหกิจชุมชนกลุ่มแม่บ้านเกษตรกรกรสิบเอ็ดพร้อมใจ	เครื่องดื่ม	น้ำสำรอง	ผลิตภัณฑ์น้ำสำรอง รสชาติกลมกล่อม มีประโยชน์มากมาย เป็นผลิตภัณฑ์เพื่อการดูแลสุขภาพ
๑๗.	เกาะจันทร์	เกาะจันทร์	ห้างหุ้นส่วนสามัญวิสาหกิจชุมชนกลุ่มแปรรูปมะม่วงแม่ชู้กิม	อาหาร	มะม่วงกวนอบแห้ง	ผลิตภัณฑ์มะม่วงกวนอบแห้ง ได้รสผลไม้แบบธรรมชาติ ใช้กรรมวิธีการผลิตที่สะอาดปลอดภัย รสชาติกลมกล่อม
๑๘.	บ่อทอง	บ่อทอง	กลุ่มแม่บ้านเกษตรกรแปรรูปผลไม้เขาสามชั้น	อาหาร	กล้วยอบน้ำผึ้ง	กล้วยอบน้ำผึ้งผลิตจากกล้วยน้ำว่าในพื้นที่ ใช้น้ำผึ้งแท้เป็นส่วนผสมทำให้ได้ความหอมหวานจากธรรมชาติ
๑๙.	บ่อทอง	บ่อทอง	กลุ่มสัมมาชีพแปรรูปผลผลิตทางการเกษตร หมู่ที่ ๘ บ้านคลองใหญ่	อาหาร	กล้วยหอมทอด	กล้วยหอมทอด by ผู้ใหญ่ลี ขนมารับประทานเล่นที่ให้เนื้อสัมผัสกรุบกรอบ เต็มแผ่นเต็มคำ คัดสรรกล้วยหอมอย่างดีมาปรุงรสให้ถูกใจผู้บริโภค ทอดทั้งเนื้อ ทั้งเปลือก ได้คุณค่า กรอบอร่อยมากกว่าที่เคยรับประทาน
๒๐.	บ่อทอง	วัดสุวรรณ	กลุ่มแม่บ้านเกษตรกรตำบลวัดสุวรรณ	เครื่องดื่ม	น้ำว่านทางจระเข้	น้ำว่านทางจระเข้ เครื่องดื่มเพื่อสุขภาพ มีสรรพคุณหลากหลาย
๒๑.	บางละมุง	ตะเคียนเตี้ย	กลุ่มผู้ผลิตชุมชน Coconut Shell by Takhiautia	สมุนไพรที่ไม่ใช่อาหาร	สบุน้ำมันมะพร้าว	สบุน้ำมันมะพร้าว เกิดจากคนในชุมชนนำเอาน้ำมันมะพร้าวสกัดเย็น ที่ถือว่าเป็นสินค้ายอดนิยม หรือสินค้าที่เป็นเอกลักษณ์ของชุมชนตะเคียนเตี้ย มาแปรรูปและพัฒนาให้เกิดมูลค่าเพิ่มขึ้น

ที่	อำเภอ	ตำบล	ชื่อผู้ประกอบการ	ประเภทผลิตภัณฑ์	ชื่อผลิตภัณฑ์	ลักษณะเด่นของสินค้า
๒๒.	หนองใหญ่	ห้างสูง	กลุ่มแม่บ้าน บ้านป่าแดง	อาหาร	มะระขึ้นกแปรรูป	กลุ่มมีแนวคิดที่จะส่งเสริมสุขภาพของตนในชุมชนและคนไทยให้บริโภคสมุนไพรทางเลือก เพื่อให้มีส่วนร่วมช่วยและต่อต้านโรคร้ายต่าง ๆ จึงแปรรูปผลิตภัณฑ์มะระขึ้นก ที่มีสรรพคุณทางยาให้สามารถรับประทานได้ง่ายขึ้นโดยใช้วัตถุดิบปลอดสารที่ปลูกเอง ในชุมชนมาผลิต
๒๓.	หนองใหญ่	หนองเสือช้าง	กลุ่มสตรี บ้านหนองเสือช้าง	เครื่องดื่ม	น้ำฝรั่ง, น้ำสำรอง	เป็นน้ำดื่มผลไม้เพื่อสุขภาพ มีสารอาหารต่อต้านอนุมูลอิสระช่วยให้ร่างกายสดชื่น ดีต่อระบบขับถ่าย น้ำสำรองช่วยควบคุมน้ำหนัก
๒๔.	หนองใหญ่	หนองเสือช้าง	กลุ่มสตรี บ้านเฉลิมลาภ	อาหาร	สับปรดกวน	เป็นพืชไร่ที่มีการส่งเสริมให้เพาะปลูกมีความปลอดภัย สามารถนำมาแปรรูปเป็นสับปรดกวน มีกากใยอาหารดีต่อสุขภาพ
๒๕.	หนองใหญ่	คลองพลู	กลุ่มสตรี บ้านคลองพลู	อาหาร	มะม่วงเบาแช่อิ่ม	เป็นพืชสวนที่มีการส่งเสริมให้เพาะปลูกมีความปลอดภัยสามารถนำมาแปรรูปได้
๒๖.	หนองใหญ่	หนองใหญ่	กลุ่มอาชีพ ทำแหนมหมู (บ้านหนองผักหนาม)	อาหาร	ไส้กรอก/แหนมหมู	แปรรูปเนื้อสัตว์ เป็นภูมิปัญญาท้องถิ่นในการถนอมอาหารไว้บริโภค นำมาปรุงอาหารได้หลากหลายเมนู รับประทานได้ทั้งเด็กและผู้ใหญ่
๒๗.	หนองใหญ่	ห้างสูง	กลุ่มอาชีพ ทำไข่แดงเค็ม	อาหาร	ไข่แดงเค็ม	ประชาชนมีอาชีพเลี้ยงไก่ จึงมีการนำไข่แดงมาดองเค็ม เป็นเมนูอาหารที่มีโปรตีนสูง การผลิตปลอดภัย เหมาะกับผู้ที่ต้องการควบคุมน้ำหนัก
๒๘.	หนองใหญ่	ห้างสูง	กลุ่มจังหวัด (บ้านหนองประดู่)	อาหาร	จังหวัดทอดทรงเครื่อง	กลุ่มอาชีพเลี้ยงจังหวัด มีแนวคิดในการแปรรูปจังหวัด เพื่อให้บริโภคได้ง่ายขึ้น นำมาทอดปรุงรสต่างๆ มีรสชาติอร่อย จังหวัดเป็นอาหารที่มีโปรตีนสูงดีต่อสุขภาพ
๒๙.	หนองใหญ่	ห้างสูง	กลุ่มทำขนมกุยช่าย (บ้านหนองประดู่)	อาหาร	กุยช่าย	กุยช่ายเป็นพืชที่ปลูกในพื้นที่ค่อนข้างมาก และกลุ่มมีความรู้การทำขนมกุยช่ายที่มีสูตรเฉพาะตัว มีสารอาหารแร่ธาตุวิตามินหลากหลายเป็นอาหารว่างที่เป็นของฝากของต้อนรับได้

ที่	อำเภอ	ตำบล	ชื่อผู้ประกอบการ	ประเภทผลิตภัณฑ์	ชื่อผลิตภัณฑ์	ลักษณะเด่นของสินค้า
๓๐.	ศรีราชา	สุรศักดิ์	กลุ่มแม่บ้านเกษตรกร บ้านนาพร้าว	อาหาร	สับปรรดกวน	ขึ้นชื่อว่าราชาสับปรรดหลายคนย่อมนึกถึง “สับปรรดศรีราชา” ของจังหวัดชลบุรี เนื้อสับปรรดหอม ฉ่ำ หวาน กรอบ อร่อยทุกคำ เมื่อใครได้ลิ้มลองรสชาติสับปรรดศรีราชาแล้วย่อมรู้ว่าในแต่ละคำนั้น ประทับใจมาก จากผลสับปรรดสดที่ทางกลุ่ม ร่วมใจกันปลูก และนำผลผลิตส่วนหนึ่งมาแปรรูปเป็นสับปรรดกวนไว้รับประทาน คู่กับขนมปัง คุกกี้ เครื่องดื่ม หรือจะทานสด รับรองอร่อยฉ่ำหอมทุกคำ
๓๑.	พานทอง	หน้าประดู่	กลุ่มแปรรูป ปลาแดดเดียว บ้านหน้าประดู่	อาหาร	ปลานิลแดดเดียว	ปลานิลแดดเดียวตำบลหน้าประดู่ เป็นปลาเลี้ยงที่นำกลุ่มเกษตรกรปลานิล แปลงใหญ่ของตำบลหน้าประดู่เลี้ยงเอง เมื่อปลาเติบโตจึงนำไปแปรรูป เป็นปลานิลแดดเดียว ซึ่งความพอดีในการตากแดดทำให้ปลาไม่รสชาติ กลมกล่อม เนื้อนุ่ม เมื่อนำไปทอดจะมีสีเหลืองทองน่ารับประทาน
๓๒.	สัตหีบ	บางเสร่	นางสาวกรกัญญา ธรรมสุจิตร์	อาหาร	ขนมเปียกปูนกะทิสด	ขนมเปียกปูนกะทิสด แบรินด์ คุณหริ เป็นขนมสูตรโบราณที่ผลิตจากวัตถุดิบ คุณภาพจากไบเบตยปลอดสาร และห้วกะทิเข้มข้น จึงได้รสชาติที่กลมกล่อม หอมหวานมันและสดใหม่
๓๓.	เกาะสีชัง	ท่าเทววงษ์	กลุ่มไต้แนนซีฟู้ดส์	อาหาร	ปลาอินทรีแดดเดียว	“ไต้แนน ซีฟู้ด” คัดสรรปลาอินทรีเกรดดีเยี่ยม ตกเบ็ดแบบตัวต่อตัว เพราะวิธีการนี้จะได้ความอร่อยเต็มตัวปลามากกว่าการใช้วนลาก เนื้อปลา ที่ได้จะแน่น มีความสดใหม่ นำไปปรุงอาหารได้อย่างไม่เสียรสชาติแห่งอินทรี แดดเดียว

๑๔. สินค้า OTOP กรมการพัฒนาชุมชน

ผลการคัดสรร สุดยอดหนึ่งตำบล หนึ่งผลิตภัณฑ์ไทยจังหวัดชลบุรี ปี ๒๕๖๗ มีผลิตภัณฑ์ OTOP ผ่านการคัดสรรฯ จำนวน ๑๑๑ ผลิตภัณฑ์

ตารางที่ ๗๒ สรุปผลการคัดสรรสุดยอดหนึ่งตำบล หนึ่งผลิตภัณฑ์ไทย ปี ๒๕๖๗ จังหวัดชลบุรี

ระดับดาว	ประเภทผลิตภัณฑ์					รวม
	อาหาร	เครื่องดื่ม	ผ้า	ของใช้ ของตกแต่ง ของที่ระลึก	สมุนไพรที่ไม่ใช่อาหาร	
๑ ดาว	-	-	-	-	-	-
๒ ดาว	-	-	๒	๖	๒	๑๐
๓ ดาว	๔	-	๒	๑๖	๑	๒๓
๔ ดาว	๑๘	๒	๗	๖	๘	๔๑
๕ ดาว	๑๘	๑	๘	๓	๗	๓๗
รวมทั้งสิ้น	๔๐	๓	๑๙	๓๑	๑๘	๑๑๑

ที่มา : สำนักงานพัฒนาชุมชนจังหวัดชลบุรี

ข้อมูล ณ พฤษภาคม ๒๕๖๘

ตารางที่ ๗๓ ผู้ประกอบการที่มีผลิตภัณฑ์ผ่านการคัดสรรสุดยอดหนึ่งตำบล หนึ่งผลิตภัณฑ์ไทย ประจำปี พ.ศ. ๒๕๖๗

ลำดับ	ผลิตภัณฑ์	ชื่อกลุ่ม หรือ ชื่อผู้ประกอบการ	ที่อยู่	ตำบล	อำเภอ	จังหวัด	ระดับดาว
๑.	ข้าวเกรียบกุ้งหน้าหมูหยอง	บริษัท ตะวันออกหมูหยอง จำกัด	เลขที่ ๙๑/๗๐-๗๒,๑๔๙ หมู่ที่ ๓	บ้านสวน	เมืองชลบุรี	ชลบุรี	ระดับ ๕ ดาว
๒.	ครีมบำรุงหน้ามะพร้าว	ปิยะมาศสมุนไพรไทย	เลขที่ ๙๙/๑ หมู่ที่ ๕ บน	คลองตำหรุ	เมืองชลบุรี	ชลบุรี	ระดับ ๕ ดาว
๓.	ครีมหมักผมมะพร้าว Coconut Hair Treatment	ปิยะมาศสมุนไพรไทย	เลขที่ ๙๙/๑ หมู่ที่ ๕ บน	คลองตำหรุ	เมืองชลบุรี	ชลบุรี	ระดับ ๕ ดาว
๔.	ขมิ้นชัน บอดีบัตเตอร์	ปิยะมาศสมุนไพรไทย	เลขที่ ๙๙/๑ หมู่ที่ ๕ บน	คลองตำหรุ	เมืองชลบุรี	ชลบุรี	ระดับ ๕ ดาว
๕.	กระเป๋าดำทอมือซาโอริ	บริษัท บ้านคนพิเศษ วิสาหกิจเพื่อสังคม จำกัด	เลขที่ ๑๑๐/๗ หมู่ ๔	อ่างศิลา	เมืองชลบุรี	ชลบุรี	ระดับ ๔ ดาว
๖.	โครเซต	ฐาษา คราฟ	เลขที่ ๑๖๗/๓๖ หมู่ที่ ๓	เสม็ด	เมืองชลบุรี	ชลบุรี	ระดับ ๔ ดาว
๗.	พวงมาลัยมะลิ	ดอกไม้สวย	เลขที่ ๕๓/๑๔๔ หมู่ ๖	ห้วยกะปิ	เมืองชลบุรี	ชลบุรี	ระดับ ๔ ดาว
๘.	พวงมาลัยดอกมะลิ	ดอกไม้สวย	เลขที่ ๕๓/๑๔๔ หมู่ ๖	ห้วยกะปิ	เมืองชลบุรี	ชลบุรี	ระดับ ๔ ดาว
๙.	ทองม้วน	บริษัท บ้านคนพิเศษ วิสาหกิจเพื่อสังคม จำกัด	เลขที่ ๑๑๐/๗หมู่ ๔	อ่างศิลา	เมืองชลบุรี	ชลบุรี	ระดับ ๓ ดาว
๑๐.	พรมเช็ดเท้า	บริษัท บ้านคนพิเศษ วิสาหกิจเพื่อสังคม จำกัด	เลขที่ ๑๑๐/๗ หมู่ ๔	อ่างศิลา	เมืองชลบุรี	ชลบุรี	ระดับ ๓ ดาว
๑๑.	กล่องรวม ๓ ชั้น	ฐาษา คราฟ	เลขที่ ๑๖๗/๓๖ หมู่ที่ ๓	เสม็ด	เมืองชลบุรี	ชลบุรี	ระดับ ๓ ดาว
๑๒.	ครกหินแกรนิต สีธรรมชาติ ทรงขาม	ร้านลิ้เขี้ยวฮวด	เลขที่ ๒๒/๒ หมู่ที่ ๔ โรงหาด	อ่างศิลา	เมืองชลบุรี	ชลบุรี	ระดับ ๓ ดาว
๑๓.	ครกหินแกรนิต สีธรรมชาติ ทรงสี่เหลี่ยม	ร้านลิ้เขี้ยวฮวด	เลขที่ ๒๒/๒ หมู่ที่ ๔ โรงหาด	อ่างศิลา	เมืองชลบุรี	ชลบุรี	ระดับ ๓ ดาว
๑๔.	ครกหินแกรนิต สีธรรมชาติ ทรงโอง	ร้านลิ้เขี้ยวฮวด	เลขที่ ๒๒/๒ หมู่ที่ ๔ โรงหาด	อ่างศิลา	เมืองชลบุรี	ชลบุรี	ระดับ ๓ ดาว
๑๕.	เสื้อสำเร็จรูปผ้าไหม	เสื้อผ้าไทยสำเร็จรูป	เลขที่ ๑๐๔ หมู่ที่ ๕ บน	คลองตำหรุ	เมืองชลบุรี	ชลบุรี	ระดับ ๒ ดาว
๑๖.	ตะกร้าสานเส้นพลาสติก	सानเส้นพลาสติก	เลขที่ ๒๒๒/๓ หมู่ ๒	บ้านสวน	เมืองชลบุรี	ชลบุรี	ระดับ ๒ ดาว
๑๗.	จ๊อปลานิล	กลุ่มวิสาหกิจชุมชนพลาณิลแปลงใหญ่ ต.ท่าข้าม	เลขที่ ๒๔/๓ หมู่ที่ ๖ ไร่แก้ว	ท่าข้าม	พนัสนิคม	ชลบุรี	ระดับ ๕ ดาว
๑๘.	น้ำพริกพลาณิลกรอบ	กลุ่มวิสาหกิจชุมชนพลาณิลแปลงใหญ่ ต.ท่าข้าม	เลขที่ ๒๔/๓ หมู่ที่ ๖ ไร่แก้ว	ท่าข้าม	พนัสนิคม	ชลบุรี	ระดับ ๕ ดาว
๑๙.	ผงโรยข้าวพลาณิล	กลุ่มวิสาหกิจชุมชนพลาณิลแปลงใหญ่ ต.ท่าข้าม	เลขที่ ๒๔/๓ หมู่ที่ ๖ ไร่แก้ว	ท่าข้าม	พนัสนิคม	ชลบุรี	ระดับ ๕ ดาว
๒๐.	กระเป๋าลือลายดอกพิกุลละเอียด	ศูนย์ส่งเสริมฝีมือจักสานด้วยไม้ไผ่ อ.พนัสนิคม	เลขที่ ๓๖ ถนนอินทรีรักษา	พนัสนิคม	พนัสนิคม	ชลบุรี	ระดับ ๕ ดาว
๒๑.	หมวกสวมปีกกว้างกันแดด	กูเกิ้ลไต้ส์	เลขที่ ๓๑/๗ ถนนสุขประยูร	พนัสนิคม	พนัสนิคม	ชลบุรี	ระดับ ๕ ดาว
๒๒.	กางเกงป้าย	กูเกิ้ลไต้ส์	เลขที่ ๓๑/๗ ถนนสุขประยูร	พนัสนิคม	พนัสนิคม	ชลบุรี	ระดับ ๕ ดาว

ลำดับ	ผลิตภัณฑ์	ชื่อกลุ่ม หรือ ชื่อผู้ประกอบการ	ที่อยู่	ตำบล	อำเภอ	จังหวัด	ระดับดาว
๒๓.	ผ้าชิ้น	กุ๊กส์ไต้ส	เลขที่ ๓๑/๗ ถนนสุขประยูร	พนัสนิคม	พนัสนิคม	ชลบุรี	ระดับ ๕ ดาว
๒๔.	ต่างหูศิลปะการม้วนกระดาษ	บ้านกระดาษสวย (Beautiful Quilling)	เลขที่ ๑๐๗-๑๐๙ ถนนศรีบุญชู	พนัสนิคม	พนัสนิคม	ชลบุรี	ระดับ ๓ ดาว
๒๕.	แจกันไม้ไผ่สานหุ้มภาชนะ	กลุ่มส่งเสริมอาชีพจักสานไม้ไผ่บ้านทรงธรรม	เลขที่ ๕๒ หมู่ที่ ๒	หนองปรือ	พนัสนิคม	ชลบุรี	ระดับ ๓ ดาว
๒๖.	ออมสินลายทะเลตะวันออก	C&N "ภาพปะสี"	เลขที่ ๖๒ หมู่ที่ ๓ หนองกะพง	นาเริก	พนัสนิคม	ชลบุรี	ระดับ ๓ ดาว
๒๗.	เรือสุพรรณหงษ์	ประติมากรรมเป่าแก้วชลบุรี	เลขที่ ๖๒/๒ หมู่ที่ ๓ หนองกะพง	นาเริก	พนัสนิคม	ชลบุรี	ระดับ ๓ ดาว
๒๘.	ม้ามงคล	ประติมากรรมเป่าแก้วชลบุรี	เลขที่ ๖๒/๒ หมู่ที่ ๓ หนองกะพง	นาเริก	พนัสนิคม	ชลบุรี	ระดับ ๓ ดาว
๒๙.	การ์ดอวยพรศิลปะการม้วนกระดาษ	บ้านกระดาษสวย (Beautiful Quilling)	เลขที่ ๑๐๗-๑๐๙ ถนนศรีบุญชู	พนัสนิคม	พนัสนิคม	ชลบุรี	ระดับ ๓ ดาว
๓๐.	ป้ายตกแต่งบ้าน	C&N "ภาพปะสี"	เลขที่ ๖๒ หมู่ที่ ๓ หนองกะพง	นาเริก	พนัสนิคม	ชลบุรี	ระดับ ๒ ดาว
๓๑.	แชมพูมะกรูดผสมตะไคร้	ชมรมศึกษาพันธุ์พืชไทย	เลขที่ ๑๔๑ หมู่ที่ ๗	พานทอง	พานทอง	ชลบุรี	ระดับ ๔ ดาว
๓๒.	ครีมนวดมะกรูดผสมตะไคร้	ชมรมศึกษาพันธุ์พืชไทย	เลขที่ ๑๔๑ หมู่ที่ ๗	พานทอง	พานทอง	ชลบุรี	ระดับ ๔ ดาว
๓๓.	สบู่ว่านหางจระเข้ ALOE VERA SOAP	อโล โบว์ ร่า ALOE BOW RA	เลขที่ ๖ หมู่ที่ ๑ บางหัก	บางหัก	พานทอง	ชลบุรี	ระดับ ๓ ดาว
๓๔.	อโล โบว์ ร่า เซรั่มว่านหางจระเข้	อโล โบว์ ร่า ALOE BOW RA	เลขที่ ๖ หมู่ที่ ๑ บางหัก	บางหัก	พานทอง	ชลบุรี	ระดับ ๒ ดาว
๓๕.	ไต้ฟูก ไล่หมะพร้าว	วิสาหกิจชุมชนนมโม่จืดบ้านไต้ฟูก ไร่ไต้	เลขที่ ๔๑/๑๓ หมู่ที่ ๒ หนองน้ำเขียว	คลองกิ่ว	บ้านบึง	ชลบุรี	ระดับ ๕ ดาว
๓๖.	ทองม้วน มันท่วง	นางวิณา อติกานต์กุล	เลขที่ ๒๐๐/๕ หมู่ที่ ๑ หัวกุญแจ	คลองกิ่ว	บ้านบึง	ชลบุรี	ระดับ ๕ ดาว
๓๗.	ไต้ฟูก ไล่ถั่วไข่เค็ม เต็มเม็ด	นางสาวเสาวนิตย์ ชินะธิมาตร์มงคล	เลขที่ ๒๐๐/๒๕-๒๖	คลองกิ่ว	บ้านบึง	ชลบุรี	ระดับ ๕ ดาว
๓๘.	ลูกตาลนมสด ทรานส์ไขมัน	สุกานญา พุดดิ้ง	เลขที่ ๖๘๑/๑๘ หมู่ที่ ๑ หัวกุญแจ	คลองกิ่ว	บ้านบึง	ชลบุรี	ระดับ ๕ ดาว
๓๙.	ขนมเปียะคุณชาย	นางสาวเสาวนิตย์ ชินะธิมาตร์มงคล	เลขที่ ๒๐๐/๒๕-๒๖	คลองกิ่ว	บ้านบึง	ชลบุรี	ระดับ ๕ ดาว
๔๐.	หมูหยอง รสหม่าล่า	นางวิณา อติกานต์กุล	เลขที่ ๒๐๐/๕ หมู่ที่ ๑ หัวกุญแจ	คลองกิ่ว	บ้านบึง	ชลบุรี	ระดับ ๕ ดาว
๔๑.	queen lady แต่งโมควีนเลดี้	บริษัท ณิชชา ชามม์ จำกัด	เลขที่ ๒๘๖/๑๑ หมู่ที่ ๘ มาบเตย	คลองกิ่ว	บ้านบึง	ชลบุรี	ระดับ ๕ ดาว
๔๒.	Crimson Red แต่งโมควีนเรด	บริษัท ณิชชา ชามม์ จำกัด	เลขที่ ๒๘๖/๑๑ หมู่ที่ ๘ มาบเตย	คลองกิ่ว	บ้านบึง	ชลบุรี	ระดับ ๕ ดาว
๔๓.	เรือเมย์ (เรือโดยสารข้ามฟากชั้นเดียว)	กลุ่มงานหัตถศิลป์อำเภอบ้านบึง	เลขที่ ๒๑๑	บ้านบึง	บ้านบึง	ชลบุรี	ระดับ ๕ ดาว
๔๔.	เรือเมย์ (เรือโดยสารข้ามฟาก ๒ ชั้น)	กลุ่มงานหัตถศิลป์อำเภอบ้านบึง	เลขที่ ๒๑๑	บ้านบึง	บ้านบึง	ชลบุรี	ระดับ ๕ ดาว

ลำดับ	ผลิตภัณฑ์	ชื่อกลุ่ม หรือ ชื่อผู้ประกอบการ	ที่อยู่	ตำบล	อำเภอ	จังหวัด	ระดับดาว
๔๕.	เรือสำเภาจีน (สำเภาจีน ฮวงจุ้ย อ.ชาตรี)	กลุ่มงานทัศนศิลป์อำเภอบ้านบึง	เลขที่ ๒๑๑	บ้านบึง	บ้านบึง	ชลบุรี	ระดับ ๕ ดาว
๔๖.	โตฟูกุ ไส้รวมรส	นางสาวเสาวนิตย์ ชินะธิดาธรรมงคล	เลขที่ ๒๐๐/๒๕-๒๖	คลองกiew	บ้านบึง	ชลบุรี	ระดับ ๔ ดาว
๔๗.	หมูเส้นอบสาหร่ายงา	นางวีณา อติกานต์กุล	เลขที่ ๒๐๐/๕ หมู่ที่ ๑ หัวกัญแจ	คลองกiew	บ้านบึง	ชลบุรี	ระดับ ๔ ดาว
๔๘.	แตงโมคิงส์เเล่ King Yellow	บริษัท ณิชชา ชามมี จำกัด	เลขที่ ๒๘๖/๑๑ หมู่ที่ ๘ มาบเตย	คลองกiew	บ้านบึง	ชลบุรี	ระดับ ๔ ดาว
๔๙.	จานไม้แฉไทย "แฉขาวปลอด แฉทองแดง"	นางสุพิศ วิริยบัณฑิต	เลขที่ ๑๖๓/๓ หมู่ที่ ๓ หนองสรวง	หนองอิรุณ	บ้านบึง	ชลบุรี	ระดับ ๔ ดาว
๕๐.	แชมพูสมุนไพร	นางอมราวดี สงวนศักดิ์	เลขที่ ๑๑ หมู่ที่ ๓๒ หลังวัดบึงล่าง	บ้านบึง	บ้านบึง	ชลบุรี	ระดับ ๔ ดาว
๕๑.	ที่วางเครื่องเขียน "เด็กไทยสวีสวี"	นางสุพิศ วิริยบัณฑิต	เลขที่ ๑๖๓/๓ หมู่ที่ ๓ หนองสรวง	หนองอิรุณ	บ้านบึง	ชลบุรี	ระดับ ๓ ดาว
๕๒.	ชุดของแต่งบ้าน "สวีสวี ปรีดา"	นางสุพิศ วิริยบัณฑิต	เลขที่ ๑๖๓/๓ หมู่ที่ ๓ หนองสรวง	หนองอิรุณ	บ้านบึง	ชลบุรี	ระดับ ๓ ดาว
๕๓.	รองเท้าแตะใส่ในบ้าน	ECO LADY (อีไค้ เลดี้)	เลขที่ ๕๑๔/๒ หมู่ที่ ๓	หนองขาม	ศรีราชา	ชลบุรี	ระดับ ๕ ดาว
๕๔.	กระเป๋าหนังปลากระเบน	บริษัท ภวินท์ เลทเธอร์ จำกัด	เลขที่ ๑๔๙/๑ หมู่ที่ ๑	หนองขาม	ศรีราชา	ชลบุรี	ระดับ ๕ ดาว
๕๕.	กระเป๋าหนังจระเข้	บริษัท ภวินท์ เลทเธอร์ จำกัด	เลขที่ ๑๔๙/๑ หมู่ที่ ๑	หนองขาม	ศรีราชา	ชลบุรี	ระดับ ๕ ดาว
๕๖.	ผ้าม้าย้อม(มัดชิโบริ) มัดต้นไม้	บาติกเพนท์ อำเภอสรีราชา	เลขที่ ๓๓/๒ หมู่ที่ ๑๐	หนองขาม	ศรีราชา	ชลบุรี	ระดับ ๕ ดาว
๕๗.	สบู่ขัดผิวสมุนไพร มิลาโกร	บริษัท มิลาโกร จำกัด	เลขที่ ๑๓๖/๖๘ หมู่ที่ ๑ หนองขาม	หนองขาม	ศรีราชา	ชลบุรี	ระดับ ๕ ดาว
๕๘.	แชมพูสุนัขสูตรเข้มข้น	หจก.ไอออน	เลขที่ ๑๕๕	สุรศักดิ์	ศรีราชา	ชลบุรี	ระดับ ๕ ดาว
๕๙.	โลชั่น ขมิ้น+ว่านหางจระเข้	บริษัท มิลาโกร จำกัด	เลขที่ ๑๓๖/๖๘ หมู่ที่ ๑ หนองขาม	หนองขาม	ศรีราชา	ชลบุรี	ระดับ ๕ ดาว
๖๐.	สบู่เปลือกมังคุด มิลาโกร	บริษัท มิลาโกร จำกัด	เลขที่ ๑๓๖/๖๘ หมู่ที่ ๑ หนองขาม	หนองขาม	ศรีราชา	ชลบุรี	ระดับ ๕ ดาว
๖๑.	หมูคั่วปลากุเลา	นางสาวปาลิตา วัฒนภณิชย์	เลขที่ ๑๘/๓๘ ถ.แก้วกิโล หมู่ที่ ๓	สุรศักดิ์	ศรีราชา	ชลบุรี	ระดับ ๔ ดาว
๖๒.	หมูคั่วหน้าเลียบ	นางสาวปาลิตา วัฒนภณิชย์	เลขที่ ๑๘/๓๘ ถ.แก้วกิโล หมู่ที่ ๓	สุรศักดิ์	ศรีราชา	ชลบุรี	ระดับ ๔ ดาว
๖๓.	หมูคั่วปลาอินทรียเค็ม	นางสาวปาลิตา วัฒนภณิชย์	เลขที่ ๑๘/๓๘ ถ.แก้วกิโล หมู่ที่ ๓	สุรศักดิ์	ศรีราชา	ชลบุรี	ระดับ ๔ ดาว
๖๔.	กุนเชียงมีสุข เจีลิ	กลุ่มวิสาหกิจชุมชนแม่บ้านเกษตรกรเนินกระบก	เลขที่ ๑๘๘/๒๓ หมู่ที่ ๕	บ่อวิน	ศรีราชา	ชลบุรี	ระดับ ๔ ดาว
๖๕.	กะปิตราป่าบัตติ	นางสมบัติ เกตุปรารงค์	เลขที่ ๔๔ หมู่ที่ ๑ ตลาดล่าง	บางพระ	ศรีราชา	ชลบุรี	ระดับ ๔ ดาว
๖๖.	กระเป๋าถักโครเซต์	ECO LADY (อีไค้ เลดี้)	เลขที่ ๕๑๔/๒ หมู่ที่ ๓	หนองขาม	ศรีราชา	ชลบุรี	ระดับ ๔ ดาว

ลำดับ	ผลิตภัณฑ์	ชื่อกลุ่ม หรือ ชื่อผู้ประกอบการ	ที่อยู่	ตำบล	อำเภอ	จังหวัด	ระดับดาว
๖๗.	ผ้าบาติก	บาติกแฟนท์ อำเภอศรีราชา	เลขที่ ๓๓/๒ หมู่ที่ ๑๐	หนองขาม	ศรีราชา	ชลบุรี	ระดับ ๔ ดาว
๖๘.	โคโคนัท ไฮเดรชัน ลีฟติ้ง เจล (COCONUT HYDRATION LIFTING GEL)	บริษัท เซคานี่ จำกัด	เลขที่ ๓๐๕/๕๒ หมู่ที่ ๘	สุรศักดิ์	ศรีราชา	ชลบุรี	ระดับ ๔ ดาว
๖๙.	ยาสีฟันเกลือผสมข่อยสูตรโบราณ นภาไวท์	นางนภา สุขศิริ	เลขที่ ๑๖ หมู่ที่ ๕ นาพรวัว	สุรศักดิ์	ศรีราชา	ชลบุรี	ระดับ ๔ ดาว
๗๐.	โบทานิคคอล เซรั่ม BOTANICAL SERUM	บริษัท เซคานี่ จำกัด	เลขที่ ๓๐๕/๕๒ หมู่ที่ ๘	สุรศักดิ์	ศรีราชา	ชลบุรี	ระดับ ๔ ดาว
๗๑.	ลาริกซ์ วูด แฮร์เซรั่ม (LARIX WOOD HAIR SERUM)	บริษัท เซคานี่ จำกัด	เลขที่ ๓๐๕/๕๒ หมู่ที่ ๘	สุรศักดิ์	ศรีราชา	ชลบุรี	ระดับ ๔ ดาว
๗๒.	เอ็ม แอ็ท โฮม (EM@HOME) ผลิตภัณฑ์ทำความสะอาดเครื่องใช้ในครัว ชนิดสเปรย์	นางกัลยาณี สาครตระกูล	เลขที่ ๔๙/๙๕ หมู่ที่ ๙ ไร่ดินแดง	บางพระ	ศรีราชา	ชลบุรี	ระดับ ๔ ดาว
๗๓.	ผ้าพิมพ์ลายใบไม้	กลุ่มอาชีพสตรีบ้านโป่งดินดำ	เลขที่ ๑๖๒/๑ หมู่ที่ ๑๒ โป่งดินดำ	บางพระ	ศรีราชา	ชลบุรี	ระดับ ๓ ดาว
๗๔.	เฮอร์เบิลแฮร์โทนิค	NLR (เอ็น แอล อาร์) โดย นางสาวประภาพรณณ์ แซ่ลี	เลขที่ ๒๑๓/๓๒๕ หมู่ที่ ๕ นาพรวัว	สุรศักดิ์	ศรีราชา	ชลบุรี	ระดับ ๒ ดาว
๗๕.	น้ำผึ้งดอกไม้ป่า ญาณานา	นางสาวธนิภา วชิราตรียากุล	เลขที่ ๖๑/๔ หมู่ที่ ๔ แกรก	หนองปลาไหล	บางละมุง	ชลบุรี	ระดับ ๕ ดาว
๗๖.	มะม่วงอบแห้ง	นางสาวอังสุมาลี งามพลพันธ์	เลขที่ ๙๙/๖ หมู่ที่ ๑ สังกะเปี้ยว	ตะเคียนเตี้ย	บางละมุง	ชลบุรี	ระดับ ๕ ดาว
๗๗.	ชालาเป่าไส้ถั่วดำ	นายศุภวิชญ์ ทศนคร	เลขที่ ๕๔/๗๖	หนองปรือ	บางละมุง	ชลบุรี	ระดับ ๕ ดาว
๗๘.	มะเขือเทศอบแห้ง	นางสาวอังสุมาลี งามพลพันธ์	เลขที่ ๙๙/๖ หมู่ที่ ๑ สังกะเปี้ยว	ตะเคียนเตี้ย	บางละมุง	ชลบุรี	ระดับ ๔ ดาว
๗๙.	แก้วมังกรอบแห้ง	นางสาวอังสุมาลี งามพลพันธ์	เลขที่ ๙๙/๖ หมู่ที่ ๑ สังกะเปี้ยว	ตะเคียนเตี้ย	บางละมุง	ชลบุรี	ระดับ ๔ ดาว
๘๐.	ชालาเป่าไส้หมูสับ	นายศุภวิชญ์ ทศนคร	เลขที่ ๕๔/๗๖	หนองปรือ	บางละมุง	ชลบุรี	ระดับ ๔ ดาว
๘๑.	ขนมจีบปู	นายศุภวิชญ์ ทศนคร	เลขที่ ๕๔/๗๖	หนองปรือ	บางละมุง	ชลบุรี	ระดับ ๔ ดาว
๘๒.	น้ำสับประคูนมะพร้าว Pineco	บริษัท ทรัคซิณาฟู้ด จำกัด	เลขที่ ๑๘๐/๔๗ หมู่ที่ ๕ นากลาง	บางละมุง	บางละมุง	ชลบุรี	ระดับ ๔ ดาว
๘๓.	กระเป่าผ้า	นางวันสว่าง แก่สำโรง	เลขที่ ๖๖/๔๓ หมู่ที่ ๑ สังกะเปี้ยว	ตะเคียนเตี้ย	บางละมุง	ชลบุรี	ระดับ ๔ ดาว
๘๔.	ยางรัดผม	นางสาวชัญชาดา รัศมี	เลขที่ ๑๙๔/๖๔ หมู่ที่ ๑ โรงโป๊ะ	บางละมุง	บางละมุง	ชลบุรี	ระดับ ๓ ดาว

ลำดับ	ผลิตภัณฑ์	ชื่อกลุ่ม หรือ ชื่อผู้ประกอบการ	ที่อยู่	ตำบล	อำเภอ	จังหวัด	ระดับดาว
๘๕.	กีฬิตัดผม	นางสาวชัญชาดา รัศมี	เลขที่ ๑๙๔/๖๔ หมู่ที่ ๑ โธ่โป๊ะ	บางละมุง	บางละมุง	ชลบุรี	ระดับ ๓ ดาว
๘๖.	ต่างหู	นางสาวชัญชาดา รัศมี	เลขที่ ๑๙๔/๖๔ หมู่ที่ ๑ โธ่โป๊ะ	บางละมุง	บางละมุง	ชลบุรี	ระดับ ๒ ดาว
๘๗.	เฉาก๊วยโบราณ	เฉาก๊วย ๑๐๐ ล้าน	เลขที่ ๘๒/๑๔๖ หมู่ที่ ๕ บ้านป่ายุบ	สัตหีบ	สัตหีบ	ชลบุรี	ระดับ ๕ ดาว
๘๘.	เฉาก๊วยนมสด	เฉาก๊วย ๑๐๐ ล้าน	เลขที่ ๘๒/๑๔๖ หมู่ที่ ๕ บ้านป่ายุบ	สัตหีบ	สัตหีบ	ชลบุรี	ระดับ ๕ ดาว
๘๙.	เฉาก๊วยพุดดิ่ง	เฉาก๊วย ๑๐๐ ล้าน	เลขที่ ๘๒/๑๔๖ หมู่ที่ ๕ บ้านป่ายุบ	สัตหีบ	สัตหีบ	ชลบุรี	ระดับ ๕ ดาว
๙๐.	กาแพกัญชงสำเร็จรูป	วิสาหกิจชุมชนเชิงเขาหมอน	เลขที่ ๙๔/๑ หมู่ที่ ๖ บ้านหนองระกำ	สัตหีบ	สัตหีบ	ชลบุรี	ระดับ ๕ ดาว
๙๑.	กระเป๋าผ้า	กลุ่มแม่บ้านตำรวจน้ำสัตหีบ	เลขที่ ๒๘/๖ หมู่ที่ ๓	สัตหีบ	สัตหีบ	ชลบุรี	ระดับ ๔ ดาว
๙๒.	ผ้าพันคอบาติกลายสมอเรือ	มารีนเพิร์ล	เลขที่ ๑๐๘ หมู่ที่ ๑๐ บ้านห้วยลึก	บางเสร่	สัตหีบ	ชลบุรี	ระดับ ๔ ดาว
๙๓.	ตุ๊กตาวิ้งควาย	๙๙ ก	เลขที่ ๑๒๘/๕๔ หมู่ที่ ๗ หนองหญ้าน้อย	พลูดาวหลวง	สัตหีบ	ชลบุรี	ระดับ ๔ ดาว
๙๔.	หมอนอิงสมอ	กลุ่มแม่บ้านทหารเรือ	เลขที่ ๒๒๓๔/๒๙๗ หมู่ที่ ๑	สัตหีบ	สัตหีบ	ชลบุรี	ระดับ ๔ ดาว
๙๕.	ดอกไม้จากเกล็ดปลา	กลุ่มศิลปินประดิษฐ์(ดอกไม้จากวัตถุดิบธรรมชาติ, เกล็ดปลา,ลูกประตู่,ดินไทย,กระดาษสา)	เลขที่ ๙๔/๑๑ หมู่ที่ ๖	สัตหีบ	สัตหีบ	ชลบุรี	ระดับ ๔ ดาว
๙๖.	พวงกุญแจควายดูดกลิ้ง	๙๙ ก	เลขที่ ๑๒๘/๕๔ หมู่ที่ ๗ หนองหญ้าน้อย	พลูดาวหลวง	สัตหีบ	ชลบุรี	ระดับ ๓ ดาว
๙๗.	ที่วางโทรศัพท์ควาย	๙๙ ก	เลขที่ ๑๒๘/๕๔ หมู่ที่ ๗ หนองหญ้าน้อย	พลูดาวหลวง	สัตหีบ	ชลบุรี	ระดับ ๓ ดาว
๙๘.	กระเป๋าปักไหมพรม	Pearl Diamond (เพิร์ลไดมอนด์)	เลขที่ ๑๐๐ หมู่ที่ ๑๐ บ้านห้วยลึก	บางเสร่	สัตหีบ	ชลบุรี	ระดับ ๒ ดาว
๙๙.	พวงกุญแจปักไหมพรม รูปหมึก	กลุ่มสี่ขังบาติก	เลขที่ ๑๙๑ หมู่ที่ ๓ ท่าวัง	ท่าเทววงษ์	เกาะสีชัง	ชลบุรี	ระดับ ๒ ดาว
๑๐๐.	พวงกุญแจปักไหมพรม รูปแมงกะพรุน	กลุ่มสี่ขังบาติก	เลขที่ ๑๙๑ หมู่ที่ ๓ ท่าวัง	ท่าเทววงษ์	เกาะสีชัง	ชลบุรี	ระดับ ๒ ดาว
๑๐๑.	กล้วยอบน้ำผึ้ง	กลุ่มแม่บ้านเกษตรกรแปรรูปผลไม้เขาสามชั้น	เลขที่ ๑๒๒ หมู่ที่ ๓ เขาสามชั้น	บ่อทอง	บ่อทอง	ชลบุรี	ระดับ ๓ ดาว
๑๐๒.	ตะกร้าพลาสติก	กลุ่มสานตะกร้าชุมชนบ้านหนองเกตุ	เลขที่ ๔๑/๑ หมู่ที่ ๕ หนองเกตุ	บ่อทอง	บ่อทอง	ชลบุรี	ระดับ ๒ ดาว

ลำดับ	ผลิตภัณฑ์	ชื่อกลุ่ม หรือ ชื่อผู้ประกอบการ	ที่อยู่	ตำบล	อำเภอ	จังหวัด	ระดับดาว
๑๐๓.	น้ำพริกพลาสติกโบราณ	วิสาหกิจชุมชนกลุ่มแม่บ้านเกษตรกรรน้ำพริกป่าแวง	เลขที่ ๑๖๐/๔ หมู่ที่ ๑๐ หนองพังพอน	ท่าบุญมี	เกาะจันทร์	ชลบุรี	ระดับ ๔ ดาว
๑๐๔.	น้ำพริกกะปิ	วิสาหกิจชุมชนกลุ่มแม่บ้านเกษตรกรรน้ำพริกป่าแวง	เลขที่ ๑๖๐/๔ หมู่ที่ ๑๐ หนองพังพอน	ท่าบุญมี	เกาะจันทร์	ชลบุรี	ระดับ ๔ ดาว
๑๐๕.	น้ำพริกแจ่วบอง	วิสาหกิจชุมชนกลุ่มแม่บ้านเกษตรกรรน้ำพริกป่าแวง	เลขที่ ๑๖๐/๔ หมู่ที่ ๑๐ หนองพังพอน	ท่าบุญมี	เกาะจันทร์	ชลบุรี	ระดับ ๔ ดาว
๑๐๖.	แยมมะกรูด	วิสาหกิจชุมชนกลุ่มแม่บ้านเกษตรกรสืบเอ็ดร่วมใจ	เลขที่ ๙๗ หมู่ที่ ๑๑ แปลง	เกาะจันทร์	เกาะจันทร์	ชลบุรี	ระดับ ๔ ดาว
๑๐๗.	มะม่วงดองแช่อิ่ม	ห้างหุ้นส่วนสามัญวิสาหกิจชุมชนกลุ่มแปรรูปมะม่วง แม่ชู้กิม	เลขที่ ๔๔๕/๒ หมู่ที่ ๓ สระตาพรหม	เกาะจันทร์	เกาะจันทร์	ชลบุรี	ระดับ ๔ ดาว
๑๐๘.	มะขามแช่อิ่ม	ห้างหุ้นส่วนสามัญวิสาหกิจชุมชนกลุ่มแปรรูปมะม่วง แม่ชู้กิม	เลขที่ ๔๔๕/๒ หมู่ที่ ๓ สระตาพรหม	เกาะจันทร์	เกาะจันทร์	ชลบุรี	ระดับ ๔ ดาว
๑๐๙.	น้ำพริกข้าว	วิสาหกิจชุมชนกลุ่มแม่บ้านเกษตรกรสืบเอ็ดร่วมใจ	เลขที่ ๙๗ หมู่ที่ ๑๑ แปลง	เกาะจันทร์	เกาะจันทร์	ชลบุรี	ระดับ ๔ ดาว
๑๑๐.	แยมมัลเบอร์รี่ (ลูกหม่อน)	วิสาหกิจชุมชนกลุ่มแม่บ้านเกษตรกรสืบเอ็ดร่วมใจ	เลขที่ ๙๗ หมู่ที่ ๑๑ แปลง	เกาะจันทร์	เกาะจันทร์	ชลบุรี	ระดับ ๓ ดาว
๑๑๑.	กระท้อนแช่อิ่ม	ห้างหุ้นส่วนสามัญวิสาหกิจชุมชนกลุ่มแปรรูปมะม่วง แม่ชู้กิม	เลขที่ ๔๔๕/๒ หมู่ที่ ๓ สระตา พรหม	เกาะจันทร์	เกาะจันทร์	ชลบุรี	ระดับ ๓ ดาว

ที่มา : สำนักงานพัฒนาชุมชนจังหวัดชลบุรี

ข้อมูล ณ พฤษภาคม ๒๕๖๘

๑๕. แหล่งเรียนรู้ด้านวัฒนธรรม (ด้านการเกษตร) ของจังหวัดชลบุรี

แหล่งเรียนรู้ด้านวัฒนธรรมแยกตามประเภทด้านการเกษตรของจังหวัดชลบุรี

ตารางที่ ๗๔ แหล่งเรียนรู้ด้านวัฒนธรรมแยกตามประเภทด้านการเกษตร ปี ๒๕๖๘

สาขาความรู้	ชื่อเรื่อง	ชื่อสถาบันหรือแหล่งเรียนรู้	ที่ตั้งและสถานที่
สาขาภูมิปัญญาชาวบ้าน ด้านการเกษตร	ด้านการเกษตร	นายจรรูญ นาวิอุปลัมภ์ ผู้มีผลงานดีเด่นทาง วัฒนธรรม ประจำปี ๒๕๖๘	ตำบลเกาะจันทร์ อำเภอเกาะจันทร์ จังหวัดชลบุรี ๒๐๐๐๐

ที่มา : สำนักงานวัฒนธรรมจังหวัดชลบุรี

ข้อมูล ณ มิถุนายน ๒๕๖๘

๑๕.๑ ประวัติชีวิตและผลงานของผู้มีผลงานดีเด่นทางวัฒนธรรม ประจำปี พ.ศ. ๒๕๖๘ สาขาภูมิปัญญาชาวบ้าน ด้านการเกษตร**นายจรรูญ นาวิอุปลัมภ์****ผู้มีผลงานดีเด่นทางวัฒนธรรม ประจำปี ๒๕๖๘ สาขาภูมิปัญญาชาวบ้าน ด้านการเกษตร**

นายจรรูญ นาวิอุปลัมภ์ เกิดเมื่อวันที่ ๖ พฤษภาคม พุทธศักราช ๒๕๑๔ ที่ตำบลเกาะจันทร์ อำเภอเกาะจันทร์ จังหวัดชลบุรี ปัจจุบันอายุ ๕๔ ปี ปัจจุบันอาศัยอยู่ที่ตำบลเกาะจันทร์ อำเภอเกาะจันทร์ จังหวัดชลบุรี สำเร็จการศึกษาระดับชั้นมัธยมศึกษาปีที่ ๓ จากโรงเรียนบ้านบึงอูตสหกรณ์นุเคราะห์ อำเภอบ้านบึง จังหวัดชลบุรี

๒) ประวัติการทำงาน

นายจรรูญ นาวิอุปลัมภ์ เดิมอาศัยอยู่ที่อำเภอบ้านบึง จังหวัดชลบุรี เริ่มอาชีพทางการเกษตรมาตั้งแต่เยาว์วัย เริ่มต้นจากการช่วยบิดามารดาทำไร่ ทำนา เมื่อจบการศึกษาระดับชั้นมัธยมศึกษาปีที่ ๓ ก็ยังคงช่วยบิดามารดาทำไร่ ทำนาเรื่อยมา ต่อมาได้ย้ายภูมิลำเนามาอยู่ ณ อำเภอเกาะจันทร์ จังหวัดชลบุรี ประกอบอาชีพทางการเกษตรจนสามารถจัดซื้อที่ดินทำกินเป็นของตนเอง ปัจจุบันได้จัดแบ่งที่ดินทำการเกษตรจำนวน ๓๐๐ ไร่ โดยเป็นที่ดินของตนเอง ๑๓๐ ไร่ ที่ดินเช่า ๑๗๐ ไร่ จัดสรรพื้นที่ปลูกสับปะรดจำนวน ๒๐๕ ไร่ ยางพารา ๘๐ ไร่ ข้าว ๕ ไร่ ไม้ผลต่าง ๆ เช่น มะพร้าว กล้วย เงาะ ทุเรียน ลำไย ลองกอง มังคุด ขนุน มะม่วง ชมพู มะปราง มะละกอ ฯลฯ

และพืชผักสมุนไพรเพื่อใช้บริโภคในครัวเรือน ๑๐ ไร่ ปัจจุบันมีความประสงค์จะดำเนินการแปลงแบบทฤษฎีใหม่ ทำการเกษตรแบบผสมผสานตามหลักเศรษฐกิจพอเพียง ได้ประดิษฐ์เครื่องหยอดปุ๋ยสำหรับสับปะรดเพื่อลดต้นทุน แรงงานเวลาและเพื่อผลทางการตลาดให้สูงขึ้น ได้ลองผิดลองถูกและทดลองใช้น้ำซ็อบบร็องมาแก้ไขปรับปรุง จนได้ผลที่น่าพอใจภายในระยะเวลา ๓ ปีสามารถทำเครื่องหยอดปุ๋ยสำหรับสับปะรดจำหน่ายได้กว่า ๒,๕๐๐ เครื่อง สร้างรายได้เฉลี่ย ๙๓,๐๐๐ บาท/ปี ได้รับอนุสิทธิบัตร เลขที่ ๒๓๘๓๐ อุปกรณ์ทุนแรงสำหรับใส่ปุ๋ยสับปะรด จากกรมทรัพย์สินทางปัญญากระทรวงพาณิชย์ (๕ มิถุนายน ๒๕๖๗ - ๑๖ กันยายน ๒๕๗๐) และยังคงคิดประดิษฐ์ ดัดแปลงเครื่องจักรกลมาทำเป็นเครื่องตัดใบสับปะรด ดำเนินงานและทดสอบการใช้ในเบื้องต้นยังมีปัญหา ขณะนี้อยู่ ในระหว่างการปรับปรุง

ในปี พ.ศ. ๒๕๖๗ ได้ทำเรื่องขอการตรวจรับรองมาตรฐานแหล่งผลิต GAP พืชมาตรฐานการผลิตทางการเกษตรที่ดีสำหรับพืชอาหาร สับปะรด

ในส่วนของชุมชน เป็นวิทยากรในโครงการต่าง ๆ เพื่อถ่ายทอดความรู้ให้แก่เกษตรกรที่มีความสนใจ ในการเพิ่มปริมาณผลผลิตและลดต้นทุนการปลูกสับปะรด นำอุปกรณ์ที่ทำไปสาธิตแก่เกษตรกรในหมู่บ้านต่าง ๆ เผยแพร่ความรู้ทางเกษตร ทางสื่อโซเชียลต่าง ๆ บริจาคทุนการศึกษาให้นักเรียนโรงเรียนบ้านห้วยยาง เป็นกำลังสำคัญและสนับสนุนในงานบุญงานกุศล งานทอดกฐินให้กับวัดในชุมชน บริจาครถเข็นให้กับโรงพยาบาล ชลบุรี ฯลฯ

นายจรรย์ นาวีอุบลวัฒน์ มีคติในการทำงานคือ “ทำในสิ่งที่ชอบ ไม่เบียดเบียนใคร ยึดหลักเศรษฐกิจพอเพียง”

๓) แรบบันดาลใจในการสร้างผลงาน

ด้วยราคาสับปะรดมีการเปลี่ยนไปตามสถานการณ์ทางเศรษฐกิจและสถานการณ์ทางการเมือง การยึดอาชีพ ทำไร่ให้สามารถดำรงชีวิตอยู่ได้อย่างมีคุณภาพและยั่งยืน จึงจำเป็นต้องลดต้นทุนการผลิตด้วยการจัดบันทึก การทำบัญชีที่จะทำให้มีข้อมูลมาใช้พิจารณา นำเทคโนโลยีใหม่ ๆ มาปรับปรุงและเปลี่ยนแปลงการผลิตให้ทันสมัย อยู่เสมอ เพื่อให้ได้ผลผลิตเพิ่มสูงขึ้นและมีคุณภาพ จึงได้คิดค้นประดิษฐ์เครื่องมือเพื่อเอาไปใช้ในการเกษตร ได้แก่ เครื่องหยอดปุ๋ยสำหรับสับปะรด ได้ผลิตและทดลองนำไปใช้ได้ผลเป็นที่น่าพึงพอใจ นอกจากนี้ยังประดิษฐ์เครื่องตัดใบ สับปะรด ซึ่งขณะนี้อยู่ในระหว่างการปรับปรุง

๔) ผลงานที่สำคัญ

- ๔.๑ เครื่องหยอดปุ๋ยสำหรับสับปะรด
- ๔.๒ เครื่องตัดใบสับปะรด (อยู่ในระหว่างการแก้ไขปรับปรุง)
- ๔.๓ การผลิตน้ำหมักชีวภาพ ปุ๋ยอินทรีย์เพื่อลดต้นทุนการผลิตและส่งเสริมการทำเกษตรแบบยั่งยืน
- ๔.๓ การใช้ความรู้ด้านเครื่องจักรกลการเกษตรมาพัฒนาเพื่อลดปัญหาด้านแรงงาน
- ๔.๔ การขยายผลองค์ความรู้ด้านการเกษตรสู่เกษตรกรและเพื่อนร่วมอาชีพ

๕) เกียรติคุณที่ได้รับ

- พ.ศ. ๒๕๔๗ - รางวัลที่ ๒ เกียรติบัตรแห่งภูมิปัญญาไทย จังหวัดชลบุรี
- พ.ศ. ๒๕๖๕ - รางวัลรองชนะเลิศอันดับ ๒ เกษตรกรดีเด่น สาขาอาชีพทำไร่ ระดับจังหวัดชลบุรี
- พ.ศ. ๒๕๖๗ - รางวัลชนะเลิศ เกษตรกรดีเด่น สาขาอาชีพทำไร่ ระดับจังหวัดชลบุรี
- รางวัลชนะเลิศ เกษตรกรดีเด่น สาขาอาชีพทำไร่ ระดับเขต
- ได้รับอนุสิทธิบัตร เลขที่ ๒๓๘๓๐ อุปกรณ์ทุ่นแรงสำหรับใส่ปุ๋ยสับปะรด จากกรมทรัพย์สินทางปัญญา กระทรวงพาณิชย์ (๕ มิถุนายน ๒๕๖๗ - ๑๖ กันยายน ๒๕๗๐)

๖) ชีวิตปัจจุบัน

นายจำรูญ นาวิอุปถัมภ์ ปัจจุบัน อายุ ๕๔ ปี อาศัยอยู่ที่ตำบลเกาะจันทร์ อำเภอกะจันทร์ จังหวัดชลบุรี ซึ่งยังคงมีความมุ่งมั่นตั้งใจในการประกอบอาชีพทำการเกษตร มีการพัฒนาองค์ความรู้อย่างต่อเนื่อง มีการนำเทคโนโลยีสมัยใหม่มาปรับปรุงและเปลี่ยนแปลงการผลิตให้ทันสมัยอยู่เสมอ เพื่อประโยชน์ในการทำการเกษตร เพิ่มผลผลิตให้สูงขึ้นและมีคุณภาพต่อไป

๑๖. สถานที่ตลาดจำหน่ายสินค้าในจังหวัดชลบุรี

ตลาดจำหน่ายสินค้าในจังหวัดชลบุรี ประกอบด้วย ตลาดเกษตรกร จำนวน ๒ ตลาด ตลาดชุมชน จำนวน ๗ ตลาด ตลาดสด จำนวน ๔๐ ตลาด และตลาดที่อยู่การส่งเสริมของกระทรวงพาณิชย์ จำนวน ๖ แห่ง

ตารางที่ ๗๕ รายชื่อและสถานที่ตลาดจำหน่ายสินค้าต่าง ๆ ในจังหวัดชลบุรี ปี ๒๕๖๘

ที่	ชื่อ	ที่ตั้ง	รายละเอียด
ตลาดเกษตรกร			
๑.	ตลาดเกษตรกรสนามหน้าที่ว่าการอำเภอเมืองชลบุรี	สนามหน้าที่ว่าการอำเภอเมืองชลบุรี	พืช ผัก ผลไม้ ปศุสัตว์ ประมง แปรรูป/อื่นๆ
๒.	ตลาดเกษตรกรแยกพลับพลา	บริเวณแยกพลับพลา	พืช ผัก ผลไม้ ปศุสัตว์ ประมง แปรรูป/อื่นๆ
ตลาดชุมชน			
๑.	ตลาดนัดชุมชนหนองใหญ่	อำเภอหนองใหญ่	สินค้าเกษตร สินค้าอุปโภคบริโภค สินค้าผลิตภัณฑ์ชุมชน
๒.	ตลาดนัดชุมชนสี่แยกปรกฟ้า	อำเภอเกาะจันทร์	สินค้าเกษตร สินค้าอุปโภคบริโภค สินค้าผลิตภัณฑ์ชุมชน
๓.	ตลาดนัดชุมชนหน้าวัดหลวงพ้ออี	อำเภอสัตหีบ	สินค้าเกษตร สินค้าอุปโภคบริโภค สินค้าผลิตภัณฑ์ชุมชน
๔.	ตลาดนัดชุมชนวัดหนองค้อ	อำเภอศรีราชา	สินค้าเกษตร สินค้าอุปโภคบริโภค สินค้าผลิตภัณฑ์ชุมชน
๕.	ตลาดนัดชุมชนบ้านทรงธรรม	อำเภอพนัสนิคม	สินค้าเกษตร สินค้าอุปโภคบริโภค สินค้าผลิตภัณฑ์ชุมชน
๖.	ตลาดนัดชุมชนหน้าท่าเรือท่าเรือบางละมุง	อำเภอบางละมุง	สินค้าเกษตร สินค้าอุปโภคบริโภค สินค้าผลิตภัณฑ์ชุมชน
๗.	ตลาดนัดชุมชนวัดหนองเกตุ	อำเภอบ่อทอง	สินค้าเกษตร สินค้าอุปโภคบริโภค สินค้าผลิตภัณฑ์ชุมชน
ตลาดสด			
๑.	ตลาดนัดบุรีบาล (ตลาดล่าง)	ตำบลบางปลาสร้อย อำเภอเมืองชลบุรี	สินค้าเกษตร สินค้าอุปโภคบริโภค สินค้าผลิตภัณฑ์ชุมชน
๒.	ตลาดทรัพย์สิน (ตลาดบน)	ตำบลมะขามหย่อง อำเภอเมืองชลบุรี	สินค้าเกษตร สินค้าอุปโภคบริโภค สินค้าผลิตภัณฑ์ชุมชน
๓.	ตลาดปลา (หนองมน)	ตำบลแสนสุข อำเภอเมืองชลบุรี	สินค้าประมง
๔.	ตลาดผลไม้ (หนองมน)	ตำบลแสนสุข อำเภอเมืองชลบุรี	สินค้าพืช ผัก ผลไม้
๕.	ตลาดบรรณเกษม (ตลาดบ้านสวน)	ตำบลแสนสุข อำเภอเมืองชลบุรี	สินค้าอุปโภคบริโภค พืช ผัก ผลไม้ ปศุสัตว์ ประมง
๖.	ตลาดบางทราย	ตำบลบางทราย อำเภอเมืองชลบุรี	สินค้าอุปโภคบริโภค พืช ผัก ผลไม้ ปศุสัตว์ ประมง

ที่	ชื่อ	ที่ตั้ง	รายละเอียด
๗.	ตลาดใหม่พงษ์ศักดิ์	ตำบลมะขามหย่ง อำเภอเมืองชลบุรี	สินค้าอุปโภคบริโภค พืช ผัก ผลไม้ ปศุสัตว์ ประมง
๘.	ตลาดนิยมสุข	ตำบลมะขามหย่ง อำเภอเมืองชลบุรี	สินค้าอุปโภคบริโภค พืช ผัก ผลไม้ ปศุสัตว์ ประมง
๙.	ตลาดใหม่ชลบุรี (ตลาดกลางสินค้าเกษตร)	ตำบลบ้านโหนด อำเภอเมืองชลบุรี	สินค้าอุปโภคบริโภค พืช ผัก ผลไม้ ปศุสัตว์ ประมง
๑๐.	ตลาดวัดกลาง (ผาสุก)	ตำบลมะขามหย่ง อำเภอเมืองชลบุรี	สินค้าอุปโภคบริโภค พืช ผัก ผลไม้ ปศุสัตว์ ประมง
๑๑.	ตลาดสดโรงสีพัฒนา (ตลาดโรงสี)	ตำบลนาป่า อำเภอเมืองชลบุรี	สินค้าอุปโภคบริโภค พืช ผัก ผลไม้ ปศุสัตว์ ประมง
๑๒.	ตลาดประมงพื้นบ้านอ่างศิลา	ตำบลอ่างศิลา อำเภอเมืองชลบุรี	สินค้าประมง
๑๓.	ตลาดเทศบาลเมืองศรีราชา	ตำบลศรีราชา อำเภอศรีราชา	สินค้าอุปโภคบริโภค พืช ผัก ผลไม้ ปศุสัตว์ ประมง
๑๔.	ตลาดศรีราชา (ใต้รุ่ง)	ตำบลศรีราชา อำเภอศรีราชา	สินค้าอุปโภคบริโภค พืช ผัก ผลไม้ ปศุสัตว์ ประมง
๑๕.	ตลาดบางพระ	ตำบลบางพระ อำเภอศรีราชา	สินค้าอุปโภคบริโภค พืช ผัก ผลไม้ ปศุสัตว์ ประมง
๑๖.	ตลาดโรงโม่	ตำบลศรีราชา อำเภอศรีราชา	สินค้าอุปโภคบริโภค พืช ผัก ผลไม้ ปศุสัตว์ ประมง
๑๗.	ตลาดศรีราชาชนะ	ตำบลหนองขาม อำเภอศรีราชา	สินค้าอุปโภคบริโภค พืช ผัก ผลไม้ ปศุสัตว์ ประมง
๑๘.	ตลาดเจริญทรัพย์	ตำบลหนองขาม อำเภอศรีราชา	สินค้าอุปโภคบริโภค พืช ผัก ผลไม้ ปศุสัตว์ ประมง
๑๙.	ตลาดเทศบาลตำบลเจ้าพระยาสุรศักดิ์	ตำบลสุรศักดิ์ อำเภอศรีราชา	สินค้าอุปโภคบริโภค พืช ผัก ผลไม้ ปศุสัตว์ ประมง
๒๐.	ตลาดอมรนคร	ตำบลนาเกลือ อำเภอบางละมุง	สินค้าอุปโภคบริโภค พืช ผัก ผลไม้ ปศุสัตว์ ประมง
๒๑.	ตลาดใหม่นาเกลือ	ตำบลนาเกลือ อำเภอบางละมุง	สินค้าอุปโภคบริโภค พืช ผัก ผลไม้ ปศุสัตว์ ประมง
๒๒.	ตลาดโพธิสาร	ตำบลนาเกลือ อำเภอบางละมุง	สินค้าอุปโภคบริโภค พืช ผัก ผลไม้ ปศุสัตว์ ประมง
๒๓.	ตลาดวัดชัยมงคล	ตำบลหนองปรือ อำเภอบางละมุง	สินค้าอุปโภคบริโภค พืช ผัก ผลไม้ ปศุสัตว์ ประมง
๒๔.	ตลาดคุณแม่ล่อ	ตำบลหนองปรือ อำเภอบางละมุง	สินค้าอุปโภคบริโภค พืช ผัก ผลไม้ ปศุสัตว์ ประมง
๒๕.	ตลาดบัวขาว ไสภณ	ตำบลหนองปรือ อำเภอบางละมุง	สินค้าอุปโภคบริโภค พืช ผัก ผลไม้ ปศุสัตว์ ประมง
๒๖.	ตลาดปอຍเปต	ตำบลหนองปรือ อำเภอบางละมุง	สินค้าอุปโภคบริโภค พืช ผัก ผลไม้ ปศุสัตว์ ประมง
๒๗.	ตลาดลานโพธิ์นาเกลือ	ตำบลนาเกลือ อำเภอบางละมุง	สินค้าประมง
๒๘.	ตลาดเนืองจ่านง	ตำบลบ้านบึง อำเภอบ้านบึง	สินค้าอุปโภคบริโภค พืช ผัก ผลไม้ ปศุสัตว์ ประมง
๒๙.	ตลาดเทศบาลตำบลหัวกุญแจ	ตำบลคลองกิว อำเภอบ้านบึง	สินค้าอุปโภคบริโภค พืช ผัก ผลไม้ ปศุสัตว์ ประมง

ที่	ชื่อ	ที่ตั้ง	รายละเอียด
๓๐.	ตลาดดอกเตอร์ประโยชน์	ตำบลหนองซาก อำเภอบ้านบึง	สินค้าอุปโภคบริโภค พืช ผัก ผลไม้ ปศุสัตว์ ประมง
๓๑.	ตลาดวิชัยดิษฐ์	ตำบลบ้านบึง อำเภอบ้านบึง	สินค้าอุปโภคบริโภค พืช ผัก ผลไม้ ปศุสัตว์ ประมง
๓๒.	ตลาดสี่ตึก	ตำบลสี่ตึก อำเภอสี่ตึก	สินค้าอุปโภคบริโภค พืช ผัก ผลไม้ ปศุสัตว์ ประมง
๓๓.	ตลาดหงส์เหิรยทอง (เตาถ่าน)	ตำบลสี่ตึก อำเภอสี่ตึก	สินค้าอุปโภคบริโภค พืช ผัก ผลไม้ ปศุสัตว์ ประมง
๓๔.	ตลาด ว.โชคชัยนาวี	ตำบลแสมสาร อำเภอพานทอง	จำหน่ายของฝาก อาหารทะเล
๓๕.	ตลาดพานทอง	ตำบลพานทอง อำเภอพานทอง	สินค้าอุปโภคบริโภค พืช ผัก ผลไม้ ปศุสัตว์ ประมง
๓๖.	ตลาดหนองใหญ่	ตำบลหนองใหญ่ อำเภอนองใหญ่	สินค้าอุปโภคบริโภค พืช ผัก ผลไม้ ปศุสัตว์ ประมง
๓๗.	ตลาดเทศบาล ๑ (ตลาดพนัสนิคม)	ตำบลพนัสนิคม อำเภพนัสนิคม	สินค้าอุปโภคบริโภค พืช ผัก ผลไม้ ปศุสัตว์ ประมง
๓๘.	ตลาดเทศบาล ๒ (ตลาดพนัสนิคม)	ตำบลพนัสนิคม อำเภพนัสนิคม	สินค้าอุปโภคบริโภค พืช ผัก ผลไม้ ปศุสัตว์ ประมง
๓๙.	ตลาดอมพนม	ตำบลบ่อทอง อำเภอบ่อทอง	สินค้าอุปโภคบริโภค พืช ผัก ผลไม้ ปศุสัตว์ ประมง
๔๐.	ตลาดเทศบาลตำบลท่าบุญมี	ตำบลท่าบุญมี อำเภอบ่อทอง	สินค้าอุปโภคบริโภค พืช ผัก ผลไม้ ปศุสัตว์ ประมง

ที่มา : สำนักงานพาณิชย์จังหวัดชลบุรี

ข้อมูล ณ มิถุนายน ๒๕๖๘

ตารางที่ ๗๖ รายชื่อตลาดที่อยู่ในการส่งเสริมของกระทรวงพาณิชย์ ในพื้นที่จังหวัดชลบุรี ปี ๒๕๖๘

ที่	ชื่อ	ที่ตั้ง	รายละเอียด
๑	ตลาดประมงพื้นบ้านอ่างศิลา	เลขที่ ๙๙/๘-๙ หมู่ที่ ๔ ตำบลอ่างศิลา อำเภอเมืองชลบุรี จังหวัดชลบุรี	อยู่ระหว่างการเสนอเป็นตลาดสดติดดาวในความส่งเสริมของกรมการค้า ภายใน กระทรวงพาณิชย์ สินค้าของตลาด ได้แก่ อาหารทะเลสด/แห้ง เปิดจำหน่ายทุกวัน
๒	ตลาดประมงท่าเรือพลี	ซอยท่าเรือพลี อำเภอเมืองชลบุรี จังหวัดชลบุรี	เป็นตลาดต้องชมของกระทรวงพาณิชย์ ตลาดประมงพื้นบ้าน จำหน่ายสินค้า อาหารทะเลสด/แห้ง เป็นตลาดท่องเที่ยวของกระทรวงพาณิชย์ เปิดบริการ ทุกวันเสาร์ เวลา ๑๖.๐๐ - ๒๒.๐๐ น.
๓	ตลาดจีนโบราณซากแก้ว	เลขที่ ๑๓๐/๔ หมู่ที่ ๑๐ ตำบลห้วยใหญ่ อำเภอบางละมุง จังหวัดชลบุรี	เป็นตลาดต้องชมของกระทรวงพาณิชย์ เป็นตลาดท่องเที่ยวของกระทรวงพาณิชย์ ลักษณะเป็นตลาดชุมชนจีนโบราณ เปิดบริการทุกวันเสาร์ เวลา ๑๕.๐๐ - ๒๑.๐๐ น.
๔	ตลาดน้ำ ๔ ภาค พัทยา	๔๕ ๓๐๔ หมู่ที่ ๑๒ เมืองพัทยา อำเภอบางละมุง จังหวัดชลบุรี ๒๐๑๕๐	เป็นตลาดต้องชมที่อยู่ในความส่งเสริมของกระทรวงพาณิชย์ จำหน่ายสินค้า ประเภทสินค้าอาหาร ๔ ภาคสินค้าหัตถกรรมสินค้า OTOP สินค้าเกษตร และสินค้าอุปโภคบริโภคของชุมชน
๕	ตลาดถนนคนเดินบางแสน	ถนนบางแสนสาย ๑ ตำบลแสนสุข อำเภอเมืองชลบุรี จังหวัดชลบุรี ๒๐๑๓๐	เป็นตลาดต้องชมที่อยู่ในความส่งเสริมของกระทรวงพาณิชย์ จำหน่ายสินค้า ประเภทสินค้าอาหารปรุงสำเร็จ อาหารทะเล สินค้าอุปโภค เปิดบริการ วันศุกร์,เสาร์ เวลา ๑๗.๓๐ - ๒๓.๐๐ น.
๖	ตลาดน้ำ ๓ วัง (อ.พนัสนิคม)	วัดใหม่ ตำบลนาวังหิน อำเภอพนัสนิคม จังหวัดชลบุรี ๒๐๑๔๐	เป็นตลาดต้องชมที่อยู่ในความส่งเสริมของกระทรวงพาณิชย์ มีลักษณะ เป็นตลาดน้ำวิถีชีวิตพื้นบ้าน จำหน่ายสินค้าอาหารและเครื่องดื่ม เปิดบริการ วันเสาร์ อาทิตย์ และนักชัตฤกษ์ เวลา ๙.๐๐ - ๒๐.๐๐ น.

ที่มา : สำนักงานพาณิชย์จังหวัดชลบุรี

ข้อมูล ณ มิถุนายน ๒๕๖๘

หมายเหตุ : เป็นข้อมูลตลาดที่อยู่ในการส่งเสริมของกระทรวงพาณิชย์เท่านั้น

๑๗. ข้อมูลการจัดกลุ่มลูกค้า ๓S ตามประเภทลูกค้าจังหวัดชลบุรี

กลุ่มลูกค้าผู้มีรายได้น้อยที่มีหนี้ในระบบ(S๑) จำนวน ๓,๓๗๘ ราย ๕,๘๔๔ สัญญา กลุ่มลูกค้าภาคเกษตรทั่วไป (S๒) จำนวน ๑๒,๔๔๕ ราย ๒๔,๐๘๘ สัญญา และกลุ่มลูกค้าผู้ประกอบการเกษตร(S๓) จำนวน ๗๖ ราย ๑๘๐สัญญา

ตารางที่ ๗๗ ข้อมูลการจัดกลุ่มลูกค้า ๓S ตามประเภทลูกค้าจังหวัดชลบุรี

รายงานการจัดกลุ่มลูกค้า 3S ตามประเภทลูกค้า
ข้อมูล ภาคตะวันออก จังหวัด ชลบุรี รวมทุกสาขา.

ข้อมูล ณ 31/05/2568

ประเภทข้อมูล รวมทุกกลุ่มลูกค้า รวมทุกกลุ่มผลิตภัณฑ์

สาขา	กลุ่มลูกค้าผู้มีรายได้น้อยที่มีหนี้ในระบบ (S๑)			กลุ่มลูกค้าภาคเกษตรทั่วไป(S๒)			กลุ่มลูกค้าผู้ประกอบการเกษตร(S๓)			รวมทุกกลุ่มลูกค้า		
	จำนวน ราย	จำนวน สัญญา	รวม	จำนวน ราย	จำนวน สัญญา	รวม	จำนวน ราย	จำนวน สัญญา	รวม	จำนวน ราย	จำนวน สัญญา	รวม
๕๓ - สาขาชลบุรี	๔๔๐	๖๗๙	๓๑,๔๕๖,๖๘๖.๙๒	๑,๓๘๗	๒,๑๙๕	๓๗๕,๘๕๖,๔๗๕.๔๔	๑๐	๒๒	๑,๑๗๑,๕๖๗,๕๙๖.๕๕	๑,๘๓๗	๒,๘๙๖	๑,๕๗๘,๘๘๐,๗๕๘.๙๑
๑๓๔ - สาขาพนัสนิคม	๗๔๒	๑,๔๖๐	๙๓,๕๑๙,๗๑๖.๗๕	๒,๕๑๖	๕,๒๐๐	๘๗๔,๖๐๖,๒๔๕.๗๓	๑๔	๓๒	๑๘,๓๒๒,๖๔๔.๓๓	๓,๒๗๒	๖,๖๙๒	๙๘๖,๔๔๘,๖๐๖.๘๑
๒๖๖ - สาขาแหลมฉบัง	๕๐๓	๘๓๕	๕๐,๗๗๔,๘๐๙.๒๕	๒,๐๒๓	๓,๙๑๖	๑,๐๗๐,๐๙๓,๑๕๖.๓๙	๘	๒๘	๓๓,๒๗๙,๑๖๘.๑๖	๒,๕๓๔	๔,๗๗๙	๑,๑๕๔,๑๔๗,๑๓๓.๘๐
๒๗๖ - สาขาบ้านบึง	๒๗๗	๔๒๕	๒๒,๔๘๗,๙๖๗.๔๘	๘๒๕	๑,๔๘๕	๓๔๑,๔๙๘,๗๔๐.๐๒	๑๐	๒๙	๑๒๒,๘๖๕,๒๖๐.๔๕	๑,๑๑๒	๑,๙๓๙	๔๘๖,๘๕๑,๙๖๗.๙๕
๔๖๘ - สาขาบ่อทอง	๓๑๓	๕๒๙	๒๕,๔๗๗,๙๔๗.๘๒	๑,๑๐๕	๒,๒๔๘	๔๕๘,๔๗๖,๘๒๓.๔๑	๑๓	๓๗	๑,๑๑๑,๔๕๕,๕๓๑.๘๐	๑,๔๓๑	๒,๘๑๔	๑,๕๙๕,๔๑๑,๓๐๓.๐๓
๔๗๕ - สาขาพานทอง	๒๘๗	๕๓๑	๓๐,๙๑๖,๓๕๗.๑๑	๑,๐๑๗	๑,๙๑๔	๓๔๕,๑๕๕,๒๔๙.๗๕	๓	๔	๖,๘๘๙,๗๔๔.๐๐	๑,๓๐๗	๒,๔๔๙	๓๘๒,๙๖๑,๓๕๐.๘๖
๔๗๙ - สาขาพิทย	๕๐๖	๘๐๔	๔๒,๓๐๖,๑๒๗.๗๖	๒,๑๙๒	๔,๐๓๔	๘๑๘,๖๐๐,๕๖๖.๗๒	๘	๑๑	๑๕๐,๘๖๑,๘๘๘.๒๗	๒,๗๐๖	๔,๘๔๙	๑,๐๑๑,๗๖๘,๕๘๗.๗๕
๘๘๓ - สาขาเกาะโพธิ์	๒๔๖	๔๘๘	๓๖,๔๖๔,๒๓๒.๐๑	๑,๐๖๙	๒,๔๙๗	๔๕๓,๕๕๕,๗๙๙.๑๙	๘	๑๑	๖๗,๒๕๕,๙๘๖.๖๔	๑,๓๒๓	๒,๙๙๖	๕๕๗,๒๗๒,๐๑๓.๘๔
๑๐๐๕ - สาขาหนองใหญ่	๖๔	๙๓	๔,๕๓๖,๙๘๓.๓๐	๓๑๑	๕๙๙	๑๖๓,๘๔๕,๖๕๗.๐๕	๒	๖	๒๐๕,๕๕๘,๓๔๐.๐๐	๓๗๗	๖๙๘	๓๗๓,๙๖๖,๙๘๐.๓๕
รวม	๓,๓๗๘	๕,๘๔๔	๓๓๗,๙๔๒,๘๒๘.๔๐	๑๒,๔๔๕	๒๔,๐๘๘	๔,๙๐๑,๖๘๔,๗๑๑.๗๐	๗๖	๑๘๐	๒,๘๘๘,๐๘๑,๑๕๖.๒๐	๑๕,๘๙๙	๓๐,๑๑๒	๘,๑๒๗,๗๐๘,๖๙๘.๓๐

ที่มา : สำนักงาน ธ.ก.ส. สาขาจังหวัดชลบุรี

ข้อมูล ณ พฤษภาคม ๒๕๖๘

๑๘. ผลการพัฒนา Smart Farmer และ Young Farmer ปี ๒๕๖๘ จังหวัดชลบุรี มี Smart Farmer เป้าหมาย จำนวน ๑๑๐ ราย และ Young Farmer จำนวน ๓๐ ราย

ตารางที่ ๗๘ ผลการพัฒนา Smart Farmer ปี ๒๕๖๘ เป้าหมาย ๑๑๐ ราย

อำเภอ	Developing Smart Farmer (ราย)	Smart Farmer (ราย)	Smart Farmer Model (ราย)
เมืองชลบุรี	๘	๒	๐
บ้านบึง	๘	๒	๐
หนองใหญ่	๖	๔	๐
บางละมุง	๐	๙	๑
พานทอง	๓	๑๒	๐
พนัสนิคม	๙	๑	๐
ศรีราชา	๑๐	๐	๐
เกาะสีชัง	๐	๐	๐
สัตหีบ	๑๐	๐	๐
บ่อทอง	๖	๔	๐
เกาะจันทร์	๖	๘	๑
รวม	๖๖	๔๒	๒

ที่มา : สำนักงานเกษตรจังหวัดชลบุรี

ข้อมูล ณ ๓๐ มิถุนายน ๒๕๖๗

ตารางที่ ๗๙ ผลการพัฒนา Young Farmer ปี ๒๕๖๘ เป้าหมาย ๓๐ ราย

อำเภอ	Developing Young Smart Farmer (ราย)	Young Smart Farmer (ราย)
เมืองชลบุรี	๐	๒
บ้านบึง	๐	๕
หนองใหญ่	๐	๒
บางละมุง	๐	๑
พานทอง	๐	๓
พนัสนิคม	๐	๓
ศรีราชา	๐	๒
เกาะสีชัง	๐	๐
สัตหีบ	๐	๓
บ่อทอง	๐	๕
เกาะจันทร์	๐	๔
รวม	๐	๓๐

ที่มา : สำนักงานเกษตรจังหวัดชลบุรี

ข้อมูล ณ มิถุนายน ๒๕๖๘

หมายเหตุ : ข้อมูลที่นำเสนอเป็นผลการประเมินตนเองของเกษตรกรรุ่นใหม่ก่อนการนอน เนื่องจากผลการประเมินหลังการอบรมกำหนดให้ดำเนินการประเมินในการอบรมระยะที่ แต่ด้วยสถานการณ์การแพร่ระบาดของเชื้อไวรัสโคโรนา (Covid-๑๙) ทำให้ต้องเลื่อนการจัดกิจกรรมออกไปจนกว่าสถานการณ์จะเข้าสู่ภาวะการณที่สามารถดำเนิน

คณะผู้จัดทำ

คณะที่ปรึกษา

เกษตรและสหกรณ์จังหวัดชลบุรี

หัวหน้าส่วนราชการในสังกัดกระทรวงเกษตรและสหกรณ์ จังหวัดชลบุรี

คณะผู้จัดทำ

นางสาวณัฐชากานต์ พิทยาพิทักษ์ นักวิเคราะห์นโยบายและแผนชำนาญการ สำนักงานเกษตรและสหกรณ์จังหวัดชลบุรี

นางพิมพ์จันทร์ เขมวริทธิ์ นักวิเคราะห์นโยบายและแผนชำนาญการ สำนักงานเกษตรและสหกรณ์จังหวัดชลบุรี

นางสาวแซ่ไข จำเริญพาณิชย์ เจ้าหน้าที่วิเคราะห์นโยบายและแผน สำนักงานเกษตรและสหกรณ์จังหวัดชลบุรี

สถานที่ติดต่อ

สำนักงานเกษตรและสหกรณ์จังหวัดชลบุรี

ศาลากลางจังหวัดชลบุรี ชั้น ๒

ถนนมนตเสวี ตำบลบางปลาสร้อย

อำเภอเมืองชลบุรี จังหวัดชลบุรี ๒๐๐๐๐

โทร ๐ ๓๘๒๘ ๔๒๐๔-๕

โทรสาร ๐ ๓๘๒๘ ๔๒๐๔

e-mail : saraban_cbi@opsmoac.go.th



สำนักงานเกษตรและสหกรณ์จังหวัดชลบุรี
ศาลากลางจังหวัดชลบุรี ถ.มนตเสวี ต.บางปลาสร้อย อ.เมืองชลบุรี จังหวัดชลบุรี ๒๐๐๐
โทร./โทรสาร. ๐๓๘-๒๘๔๒๐๔-๕ e-mail: saraban_cbi@opsmoac.go.th