



“เมืองกาญจน์
แดนสวรรค์
ตะวันตก”

แผนพัฒนา

จังหวัดกาญจนบุรี

ประจำปีงบประมาณ พ.ศ. 2566 - 2570

สารบัญ

	หน้า
1. บทสรุปผู้บริหาร	1
2. ความสอดคล้องกับแผน 3 ระดับ ตามนโยบายของมติคณะรัฐมนตรี เมื่อวันที่ 4 ธันวาคม 2560 และสรุปสาระสำคัญของแผนพัฒนาจังหวัดกาญจนบุรี	2
3. สาระสำคัญแผนพัฒนาจังหวัดกาญจนบุรี ประจำปีงบประมาณ พ.ศ. 2566 – 2570	
ส่วนที่ 1 ข้อมูลเพื่อการพัฒนา	5
1.1 ข้อมูลและข้อวิเคราะห์ด้านกายภาพ การปกครอง และประชากร	10
1.2 ข้อมูลและการวิเคราะห์ด้านเศรษฐกิจภาพรวม	15
1.3 การวิเคราะห์ด้านเกษตร	35
1.4 การวิเคราะห์ด้านเศรษฐกิจการท่องเที่ยว	67
1.5 การวิเคราะห์ด้านเศรษฐกิจการค้า การลงทุน และอุตสาหกรรม	96
1.6 การวิเคราะห์ด้านสังคม: การศึกษา การสาธารณสุข ความไม่เสมอภาค ของรายได้ ผู้สูงอายุและผู้ด้อยโอกาส ความปลอดภัยในชีวิตและทรัพย์สิน การพัฒนาของชุมชน	115
1.7 การวิเคราะห์ด้านทรัพยากรธรรมชาติและสิ่งแวดล้อม	147
1.8 การวิเคราะห์ผลกระทบจากวิกฤตโรคระบาดโควิด 19	168
1.9 สรุปประเด็นปัญหาความต้องการของประชาชน/ชุมชนในพื้นที่	177
1.10 ผลการพัฒนาและแก้ไขปัญหาจังหวัดและกลุ่มจังหวัดในช่วงที่ผ่านมา ต่อเศรษฐกิจและสังคมของจังหวัดกาญจนบุรี	192
ส่วนที่ 2 ทิศทางการพัฒนา	217
2.1 ทิศทางการพัฒนาจังหวัดกาญจนบุรี พ.ศ. 2566 – 2570	218
2.2 วิสัยทัศน์	219
2.3 พันธกิจ	219
2.4 เป้าประสงค์รวมของการพัฒนาจังหวัด	219
2.5 ตัวชี้วัดรวม	220
2.6 ประเด็นการพัฒนา เป้าหมาย ตัวชี้วัด และแนวทางการพัฒนา	220
2.7 สรุปตัวชี้วัดหลัก	229
2.8 สรุปตัวชี้วัดรอง	235
2.9 การขับเคลื่อนประเด็นการพัฒนา	243

	หน้า
ส่วนที่ 3 กรอบการจัดทำแผนพัฒนาจังหวัด	251
3.1 แผนระดับที่ 1 ยุทธศาสตร์ชาติ	251
3.2 แผนระดับที่ 2 แผนแม่บทภายใต้ยุทธศาสตร์ชาติ	255
3.3 แผนระดับที่ 3 แผนพัฒนาเศรษฐกิจและสังคมแห่งชาติ ฉบับที่ 13 (พ.ศ. 2566 – 2570)	265
3.4 แผนพัฒนาภาคกลาง พ.ศ. 2566 – 2570	266
3.5 แผนพัฒนากลุ่มจังหวัดภาคกลางตอนล่าง 1 พ.ศ. 2560 – 2565	269
ส่วนที่ 4 ตัวชี้วัดการพัฒนาจังหวัดกาญจนบุรีจากสำนักงานพัฒนาการเศรษฐกิจ และสังคมแห่งชาติ พ.ศ. 2564	270
4.1 ข้อมูล	270
4.2 ข้อวิเคราะห์	274
4.3 ข้อเสนอแนะ	278
ส่วนที่ 5 ประเด็นปัญหาและความต้องการในระดับพื้นที่	282
4. แบบฟอร์มสรุปแผนงานและโครงการสำคัญของจังหวัด (พ.ศ. 2566 – 2570)	320
5. ภาคผนวก ก	386
6. ภาคผนวก ข	387

1. บทสรุปผู้บริหาร

แผนพัฒนาจังหวัดกาญจนบุรี ประจำปีงบประมาณ พ.ศ. 2566 – 2570 เป็นแผนที่เน้นการพัฒนา 3 ด้านหลักที่ครอบคลุมการพัฒนาจังหวัดในภาพรวมได้แก่ ด้านสังคมและความมั่นคงปลอดภัยในชีวิตและทรัพย์สิน ด้านทรัพยากรธรรมชาติและสิ่งแวดล้อม และด้านเศรษฐกิจ ซึ่งแบ่งออกเป็น 3 ด้าน ได้แก่ เศรษฐกิจการเกษตร เศรษฐกิจการท่องเที่ยว และเศรษฐกิจการค้า การลงทุน รวมเป็นทั้งหมด 5 ด้าน โดยเหตุผลที่ต้องแบ่งเศรษฐกิจออกเป็น 3 ด้าน เนื่องจากภาคการเกษตรมีสัดส่วนมูลค่าผลิตภัณฑ์มวลรวมในปี 2562 คิดเป็นร้อยละ 23 ของมูลค่าผลิตภัณฑ์มวลรวมของจังหวัด ในขณะที่รายได้จากการท่องเที่ยวในปี 2562 ซึ่งเป็นปีปกติ คิดเป็นประมาณร้อยละ 25 ของมูลค่าผลิตภัณฑ์มวลรวมของจังหวัด และจังหวัดกาญจนบุรีได้รับการกำหนดให้เป็นเขตเศรษฐกิจพิเศษ (ชายแดน) จังหวัดจึงให้ความสำคัญกับภาคเศรษฐกิจทั้ง 3 ด้านนี้เป็นหลัก ซึ่งครอบคลุมและส่งผลต่อเนื่องไปยังเศรษฐกิจสาขาย่อยอื่น ๆ อย่างทั่วถึง

การจัดทำแผนพัฒนาจังหวัดกาญจนบุรี ประจำปีงบประมาณ พ.ศ. 2566 – 2570 ในครั้งนี้ เน้นกระบวนการมีส่วนร่วมของหัวหน้าหน่วยงานภาครัฐ ภาคเอกชน และภาคประชาชนสังคม โดยทีมจัดทำแผนเข้าสัมภาษณ์และแลกเปลี่ยนความคิดเห็นเชิงลึกกับหัวหน้าหน่วยงานภาครัฐ ภาคเอกชน และภาคประชาชนสังคม รวมถึงบุคลากรของแต่ละหน่วยงานเพื่อรับฟังมุมมองความสอดคล้องระหว่างการพัฒนาจังหวัดและเป้าหมายของกระทรวงต้นสังกัด รวมถึงโครงการที่กระทรวงมอบหมาย และโครงการที่หน่วยงานเห็นว่าจะทำให้จังหวัดได้รับการพัฒนาตามมุมมองที่คิดเห็นร่วมกัน

ผลที่ได้จากการแลกเปลี่ยนความคิดเห็นกับหัวหน้าหน่วยงานภาครัฐ ภาคเอกชน และภาคประชาชนสังคม รวมถึงบุคลากรของแต่ละหน่วยงาน เมื่อนำมารวมกับนโยบายของผู้บริหารของจังหวัด ผู้บริหารองค์กรปกครองส่วนท้องถิ่นระดับจังหวัด ความต้องการของภาคเอกชน ความต้องการของประชาชน และผลการวิเคราะห์ข้อมูลทั้งในภาพรวมและแยกตามประเด็นพัฒนา 5 ด้านหลักที่ได้กล่าวไว้ข้างต้น จะถูกนำมาสังเคราะห์เป็นข้อเสนอแนะที่นำไปสู่การกำหนดองค์ประกอบที่สำคัญของแผนได้แก่ วิสัยทัศน์จังหวัด พันธกิจ เป้าประสงค์ ประเด็นพัฒนาจังหวัด แนวทางการพัฒนาจังหวัด และตัวชี้วัดที่เชื่อมโยงกันอย่างเป็นห่วงโซ่มูลค่า (value chain) ตามที่กำหนดไว้ในแผนแม่บทภายใต้ยุทธศาสตร์ชาติ พ.ศ. 2561 - 2580 ตามประเด็นพัฒนาที่เกี่ยวข้อง และตามแนวทางการพัฒนาและห่วงโซ่มูลค่าตามที่ระบุไว้ในแผนพัฒนาภาคกลาง พ.ศ. 2566 - 2570 รวมถึงการกำหนดเป็นแผนงานโครงการ ที่ส่งผลให้วิสัยทัศน์ เป้าหมาย และตัวชี้วัดที่เป็นภาพรวมของทั้งแผนพัฒนาจังหวัดบรรลุตามเป้าประสงค์การพัฒนาจังหวัดได้อย่างมีประสิทธิภาพ ซึ่งจังหวัดได้จัดให้มีกระบวนการมีส่วนร่วมของทุกภาคส่วนที่เกี่ยวข้องเพื่อรับรองประกอบทั้งหมดข้างต้นให้เป็นที่ยอมรับร่วมกันของทุกฝ่าย

เมื่อได้แนวทางการพัฒนาของแต่ละแนวทางการพัฒนาที่เชื่อมโยงกันอย่างเป็นห่วงโซ่มูลค่าแล้ว โครงการต่าง ๆ ที่ได้จากการแลกเปลี่ยนความคิดเห็นกับหัวหน้าหน่วยงาน และที่ถูกรับรองเพิ่มเติมอันเป็นผลมาจากการวิเคราะห์ข้อมูล นโยบายของผู้บริหารจังหวัดและองค์กรปกครองส่วนท้องถิ่นระดับจังหวัด ความต้องการของภาคเอกชนและประชาชน จะถูกนำมาปรับปรุงให้เกิดการร้อยเรียงและเชื่อมโยงตามห่วงโซ่มูลค่าเพื่อให้เกิดการพัฒนาที่ครบถ้วนทั้งห่วงโซ่มูลค่าถึงระดับตัวชี้วัดของประเด็นพัฒนาที่แต่ละโครงการต้องการให้เกิดผลในทิศทางที่ต้องการเพื่อแสดงถึงผลกระทบที่เห็นได้ชัดและเป็นรูปธรรมตามเป้าประสงค์ของการจัดทำแผนพัฒนาจังหวัด

อย่างไรก็ตาม การปฏิบัติงานตามแผนทั้งหมดข้างต้นจะบรรลุเป้าหมายตามที่กำหนดไว้มากน้อยเพียงใด จะต้องมีการประเมินผลสัมฤทธิ์ของแผนและโครงการอย่างเป็นระบบตามหลักวิชาการเพื่อชี้ให้เห็นชัดเจนว่าการขับเคลื่อนเป็นไปตามที่กำหนดไว้และยังนำไปสู่การปรับปรุงให้แผนมีคุณภาพมากยิ่งขึ้นในอนาคต

ความสอดคล้องกับแผน 3 ระดับ ตามนโยบายของมติคณะรัฐมนตรี เมื่อวันที่ 4 ธันวาคม 2560
และสรุปสาระสำคัญของแผนพัฒนาจังหวัดกาญจนบุรี

แผนระดับ 1	ยุทธศาสตร์ชาติ ด้านการสร้างความสามารถในการแข่งขัน	ยุทธศาสตร์ชาติ ด้านการสร้างโอกาสและความเสมอภาคทางสังคม
	เป้าหมาย ประเทศไทยเป็นประเทศที่พัฒนาแล้ว เศรษฐกิจเติบโตอย่างมีเสถียรภาพและยั่งยืน	เป้าหมาย กระจายศูนย์กลางความเจริญทางเศรษฐกิจและสังคม เพิ่มโอกาสให้ทุกภาคส่วนเข้ามาเป็นกำลังของการพัฒนาประเทศทุกระดับ
	ประเด็น การเกษตรสร้างมูลค่า	ประเด็น การลดความเหลื่อมล้ำ สร้างความเป็นธรรมในทุกมิติ
	ประเด็น อุตสาหกรรมและบริการแห่งอนาคต	ประเด็น การกระจายศูนย์กลางความเจริญทางเศรษฐกิจ สังคม และเทคโนโลยี
	ประเด็น สร้างความหลากหลายด้านการท่องเที่ยว	ประเด็น การเสริมสร้างพลังทางสังคม
	ประเด็น โครงสร้างพื้นฐาน เชื่อมไทย เชื่อมโลก	ประเด็น การเพิ่มขีดความสามารถของชุมชนท้องถิ่นในการพัฒนา การพึ่งตนเอง และการจัดการตนเอง
	ประเด็น พัฒนาเศรษฐกิจบนพื้นฐานผู้ประกอบการยุคใหม่	ประเด็น



แผนระดับที่ 2 (ให้กรอกเฉพาะแผนที่สอดคล้องกับแต่อย่างน้อยต้องระบุความสอดคล้องกับแผนแม่บทา และแผนพัฒนาเศรษฐกิจและสังคมแห่งชาติ)	แผนแม่บทภายใต้ยุทธศาสตร์ชาติ	แผนแม่บทภายใต้ยุทธศาสตร์ชาติ	แผนปฏิรูปประเทศ	แผนพัฒนาเศรษฐกิจและสังคมแห่งชาติ	นโยบายและแผนระดับชาติว่าด้วยความมั่นคงแห่งชาติ
	ประเด็น การเกษตร	ประเด็น...(รอง)...	ด้านเศรษฐกิจ	ยุทธศาสตร์ที่ เศรษฐกิจมูลค่าสูงที่เป็นมิตรต่อสิ่งแวดล้อม	นโยบายความมั่นคงแห่งชาติที่ 12 การรักษาความมั่นคงพื้นที่ชายแดน
	เป้าหมายประเด็นของแผนแม่บทา ผลผลิตภาพการผลิตของภาคเกษตรเพิ่มขึ้น	เป้าหมายประเด็นของแผนแม่บทา	ด้านทรัพยากรธรรมชาติและสิ่งแวดล้อม	เป้าหมายระดับยุทธศาสตร์ ไทยเป็นประเทศชั้นนำด้านสินค้าเกษตรและเกษตรแปรรูปมูลค่าสูง	แผนระดับชาติว่าด้วยความมั่นคงแห่งชาติรองรับนโยบายที่ 4 จัดระบบการบริหารจัดการชายแดนเพื่อป้องกันและแก้ไขปัญหาข้ามพรมแดน
	แผนย่อยของแผนแม่บทา เกษตรปลอดภัย	แผนย่อยของแผนแม่บทา	ด้านสาธารณสุข	แนวทางการพัฒนาภาคการเกษตรของไทยได้รับการปรับโครงสร้างให้เป็นภาคการผลิตที่มีผลตอบแทนสูง ผ่านการยกระดับผลผลิตภาพการพัฒนาคุณภาพของผลผลิต และการปรับเปลี่ยนประเภทของการผลิตจากการผลิตที่มีมูลค่าเพิ่มต่ำ ไปสู่การผลิตที่มีมูลค่าเพิ่มสูง สอดคล้องกับ	นโยบายความมั่นคงแห่งชาติที่ 18 การรักษาความมั่นคงด้านอาหารและน้ำ
	แนวทางการพัฒนา สินค้าเกษตรปลอดภัยมีมูลค่าเพิ่มขึ้น	แนวทางการพัฒนา	ด้านสังคม	แนวทางการพัฒนา	แผนระดับชาติว่าด้วยความมั่นคงแห่งชาติรองรับนโยบายที่ 12 เสริมสร้างความมั่นคงด้านอาหารและน้ำ
	ประเด็น การท่องเที่ยว		ด้านการศึกษา	แนวทางการพัฒนา	นโยบายความมั่นคงแห่งชาติที่ 19 การรักษาความมั่นคงด้านทรัพยากรธรรมชาติและสิ่งแวดล้อม

แผนระดับที่ 2 (ให้กรอกเฉพาะ แผนที่สอดคล้อง แต่อย่างน้อยต้อง ระบุความ สอดคล้องกับ แผนแม่บทา และแผนพัฒนา เศรษฐกิจและ สังคมแห่งชาติ	แผนแม่บทภายใต้ยุทธศาสตร์ ชาติ	แผนแม่บทภายใต้ ยุทธศาสตร์ชาติ	แผนปฏิรูปประเทศ	แผนพัฒนาเศรษฐกิจ และสังคมแห่งชาติ	นโยบายและแผนระดับชาติว่า ด้วยความมั่นคงแห่งชาติ	
	เป้าหมายประเด็นของแผน แม่บทา รายได้จากการท่องเที่ยว ที่ยาวของเมืองรองเพิ่มขึ้น		ด้านวัฒนธรรม กีฬา แรงงาน และการพัฒนา ทรัพยากรมนุษย์		แผนระดับชาติว่าด้วยความ มั่นคงแห่งชาติรองรับ นโยบายที่ 11 รักษาความมั่นคงของฐาน ทรัพยากรธรรมชาติและ สิ่งแวดล้อม	
	แผนย่อยของแผนแม่บทา การ ท่องเที่ยวเชิงสร้างสรรค์และ วัฒนธรรม			เป้าหมายระดับ ยุทธศาสตร์		
	แนวทางการพัฒนา					
	ประเด็น โครงสร้างพื้นฐาน ระบบโลจิสติกส์ และดิจิทัล					
	เป้าหมายประเด็นของแผนแม่บทา ความสามารถในการแข่งขันด้านโครงสร้างพื้นฐานของประเทศดีขึ้น					
	แผนย่อยของแผนแม่บทา โครงสร้างพื้นฐานด้านคมนาคมและระบบ โลจิสติกส์					
	แนวทางการพัฒนา					
	ประเด็น เขตเศรษฐกิจพิเศษ					
	เป้าหมายประเด็นของแผนแม่บทา การลงทุนในพื้นที่เขตเศรษฐกิจพิเศษทั้งหมดได้รับการยกระดับ					
	แผนย่อยของแผนแม่บทา การพัฒนาเขตเศรษฐกิจพิเศษชายแดน					
	แนวทางการพัฒนา					
	ประเด็น การพัฒนาศักยภาพคนตลอดช่วงชีวิต					
	เป้าหมายประเด็นของแผนแม่บทา คนไทยทุกช่วงวัยมีคุณภาพเพิ่มขึ้น ได้รับการพัฒนาอย่างสมดุล ทั้งด้านร่างกาย สติปัญญาและคุณธรรม จริยธรรม เป็นผู้ที่มีความรู้และทักษะในศตวรรษที่ 21 รักการเรียนรู้อย่างต่อเนื่องตลอดชีวิต					
	แผนย่อยของแผนแม่บทา การสร้างสภาพแวดล้อมที่เอื้อต่อการพัฒนาและเสริมสร้างศักยภาพมนุษย์, การพัฒนาเด็กตั้งแต่ช่วงการตั้งครรภ์จนถึงปฐมวัย, การพัฒนาช่วงวัยเรียน/วัยรุ่น, การพัฒนาและยกระดับ ศักยภาพวัยแรงงาน และการส่งเสริมศักยภาพผู้สูงอายุ					
	แนวทางการพัฒนา					
	ประเด็น การเสริมสร้างให้คนไทยมีสุขภาพที่ดี					
เป้าหมายประเด็นของแผนแม่บทา คนไทยมีสุขภาพที่ดีขึ้นและมีความเป็นอยู่ดีเพิ่มขึ้น						
แผนย่อยของแผนแม่บทา การพัฒนาระบบบริการสุขภาพที่ทันสมัยสนับสนุนการสร้างสุขภาพที่ดี, การกระจายบริการสาธารณสุขอย่างทั่วถึงและมีคุณภาพ, การพัฒนาและสร้างระบบรับมือและปรับตัวต่อ โรคอุบัติใหม่และโรคอุบัติซ้ำที่เกิดจากการเปลี่ยนแปลงสภาพภูมิอากาศ						



แผนระดับ 3 (ให้ กรอกเฉพาะแผนที่ สอดคล้อง แต่ อย่างน้อยต้องระบุ ความสอดคล้อง กับแผนพัฒนา ภาค)	แผนพัฒนาภาคกลาง	แผนของ.....(ชื่อหน่วยงาน).... พัฒนาภาคกลางไปสู่การเป็น แหล่งเกษตรสมัยใหม่และศูนย์ รวบรวมและกระจายสินค้า เกษตรของประเทศ	แผนของ.....(ชื่อ หน่วยงาน).... พัฒนาแหล่งท่องเที่ยว สำคัญและแหล่ง ท่องเที่ยวชุมชนให้เข้า สู่ตลาดท่องเที่ยว คุณภาพ	แผนของ.....(ชื่อ หน่วยงาน).... พัฒนาภาคกลางเป็น ศูนย์กลางทาง การแพทย์และสุขภาพ มูลค่า	แผนของ.....(ชื่อหน่วยงาน).... พัฒนาเมือง เขตเศรษฐกิจพิเศษ ชายแดน รวมทั้งพื้นที่ระเบียง เศรษฐกิจพิเศษภาคกลาง - ตะวันตก ให้เอื้อต่อการพัฒนา เศรษฐกิจและสังคมในอนาคต
--	-----------------	--	---	--	--



สาระสำคัญ แผนพัฒนา จังหวัด	เป้าหมายการพัฒนาจังหวัด		ตัวชี้วัดความสำเร็จตามเป้าหมายการพัฒนาจังหวัด
	1. ประชาชนชาวกาญจนบุรีมีคุณภาพชีวิตที่ดี มีงานทำ มีรายได้ดำรงชีวิตอย่างมีความสุข		1. ร้อยละของประชากรที่อยู่ใต้เส้นความยากจน (ด้านสังคม – วิกฤตภาพชีวิต)
	2. จังหวัดกาญจนบุรีมีสภาพแวดล้อมน่าอยู่ ประชาชนทุกภาคส่วนร่วมใจปกป้องรักษาพื้นที่ทรัพยากรธรรมชาติ		2. อัตราการเติบโตของรายได้เฉลี่ยต่อหัวของประชากร (ด้านเศรษฐกิจ – มาตรการมีงานทำ มีรายได้)
	3. จังหวัดกาญจนบุรีมีเศรษฐกิจที่สร้างรายได้ให้กับคนทุกกลุ่มอย่างยั่งยืน โดยอาศัยการเติบโตอย่างมีคุณภาพและเชื่อมโยงระหว่างภาคเศรษฐกิจการเกษตร ภาคท่องเที่ยวจากนักท่องเที่ยวคุณภาพ ภาคการค้าทั้งในและระหว่างประเทศ และภาคอุตสาหกรรมสีเขียว		3. อัตราการเติบโตของพื้นที่ป่าไม้ (ด้านสิ่งแวดล้อม – เป็นตัวแทนวัดสภาพแวดล้อม)



ประเด็นการพัฒนาจังหวัด	ประเด็นการพัฒนาที่ 1 การพัฒนาคุณภาพชีวิต ประชาชนในทุกมิติ	ประเด็นการพัฒนาที่ 2 การพัฒนาเมืองให้น่าอยู่ เป็นมิตรต่อสิ่งแวดล้อม	ประเด็นการพัฒนาที่ 3 การพัฒนากระบวน เกษตรกรรมอย่างครบ วงจร	ประเด็นการพัฒนาที่ 4 การพัฒนาการท่องเที่ยว คุณภาพสูง และเติบโตอย่าง ยั่งยืน	ประเด็นการพัฒนาที่ 5 การพัฒนาการค้า การลงทุน อุตสาหกรรม และเขต เศรษฐกิจพิเศษ
------------------------	---	---	---	--	---



แผนงาน	แผนงานยุทธศาสตร์ส่งเสริมการพัฒนาจังหวัดและกลุ่มจังหวัดแบบบูรณาการ
--------	---



โครงการสำคัญ	1. โครงการพัฒนาการให้บริการสาธารณสุขอย่างครบวงจร	1. โครงการส่งเสริมธุรกิจการใช้ประโยชน์จากขยะและธุรกิจการจัดการขยะ	1. โครงการพัฒนาโครงสร้างพื้นฐานปัจจัยการผลิตและกระบวนการผลิต เพื่อเพิ่มมูลค่าสินค้าเกษตร	1. โครงการพัฒนาแหล่งท่องเที่ยวในทุกด้านให้ได้มาตรฐาน เป็นมิตรกับสิ่งแวดล้อม	1. โครงการพัฒนาโครงสร้างพื้นฐานที่เอื้อต่อการค้าและการลงทุน
	2. โครงการพัฒนาคุณภาพการศึกษาและทักษะการเรียนรู้	2. โครงการเพิ่มประสิทธิภาพการดูแลรักษาทรัพยากรธรรมชาติและสิ่งแวดล้อม	2. โครงการสร้างความเข้มแข็งให้กับสถาบันเกษตรกรในด้านการตลาดและแปรรูปสินค้าเกษตร	2. โครงการพัฒนาโครงสร้างพื้นฐานเพื่อเพิ่มสะดวก สะอาด ปลอดภัยและง่ายต่อการเข้าถึงข้อมูล	2. โครงการส่งเสริมการลงทุนในพื้นที่เศรษฐกิจพิเศษและพื้นที่อื่นในจังหวัด
	3. โครงการส่งเสริมการจัดกิจกรรมเชิงสร้างสรรค์ แก่กลุ่มเสี่ยงเพื่อลดปัญหา ยาเสพติด อาชญากรรม และแม่วิัยโส	3. โครงการพัฒนาสถานประกอบการสู่อุตสาหกรรมสีเขียว		3. โครงการพัฒนาการท่องเที่ยว สินค้าของฝาก ผู้ประกอบการ และบุคลากรให้ได้มาตรฐานสากล	3. โครงการส่งเสริมการยกระดับศักยภาพผู้ประกอบการและแรงงาน
	4. โครงการพัฒนาทักษะการประกอบอาชีพให้กับประชาชนทุกกลุ่ม	4. โครงการส่งเสริมการใช้วัสดุเหลือใช้ทางการเกษตรเป็นพลังงานทดแทน		4. โครงการส่งเสริมการทำตลาดด้านการท่องเที่ยว	4. โครงการส่งเสริมการพัฒนาการค้าทั้งในและระหว่างประเทศ
	5. โครงการพัฒนาคุณภาพชีวิตของผู้สูงอายุ ผู้พิการ และผู้ด้อยโอกาส				
	6. โครงการเพิ่มประสิทธิภาพการดูแลความปลอดภัยในชีวิตและทรัพย์สินของประชาชน				
	7. โครงการส่งเสริมและต่อยอดโครงการตามพระราชดำริฯ				

ส่วนที่ 1 ข้อมูลเพื่อการพัฒนา

การวิเคราะห์ข้อมูลเพื่อเชื่อมโยงกับศักยภาพและสถานการณ์เป็นเงื่อนไขจำเป็นในการจัดทำแผนพัฒนาจังหวัด ผลการวิเคราะห์จะชี้ให้เห็นศักยภาพ จุดแข็งจุดอ่อน และฉายภาพอนาคตที่จะเกิดขึ้นในเชิงที่เป็นโอกาสหรือภัยคุกคามต่อการพัฒนาจังหวัดในระยะต่อไป กล่าวอีกนัยหนึ่ง การวิเคราะห์ศักยภาพและสถานการณ์ที่จะนำไปสู่การกำหนดทิศทางการพัฒนาจังหวัดในระยะ 3 – 5 ปีข้างหน้า อันได้แก่ การกำหนดวิสัยทัศน์ พันธกิจ ประเด็นการพัฒนา เป้าประสงค์ ตัวชี้วัด แนวทางการพัฒนารวมถึงการกำหนดโครงการที่จะขับเคลื่อนประเด็นการพัฒนา โดยขอบเขตการวิเคราะห์มี 3 ด้านหลักคือ ด้านเศรษฐกิจ ด้านสังคม และด้านทรัพยากรธรรมชาติและสิ่งแวดล้อม

อย่างไรก็ตาม เพื่อให้เกิดความชัดเจนและสอดคล้องกับบริบทของจังหวัดกาญจนบุรี จึงกำหนดขอบเขตการนำเสนอข้อมูล ข้อวิเคราะห์ และข้อเสนอแนะ ออกเป็น 9 ส่วน ได้แก่ 1) ข้อมูลด้านกายภาพและการปกครอง และการวิเคราะห์ด้านประชากร 2) การวิเคราะห์ด้านเศรษฐกิจภาพรวม 3) การวิเคราะห์ด้านเศรษฐกิจเกษตร 4) การวิเคราะห์ด้านเศรษฐกิจการท่องเที่ยว 5) การวิเคราะห์ด้านเศรษฐกิจการค้าการลงทุน และอุตสาหกรรม 6) การวิเคราะห์ด้านสังคม 7) การวิเคราะห์ด้านทรัพยากรธรรมชาติและสิ่งแวดล้อม 8) การวิเคราะห์ผลกระทบจากวิกฤตโรคระบาด COVID-19 ต่อเศรษฐกิจและสังคมจังหวัดกาญจนบุรี และ 9) สรุปประเด็นปัญหาความต้องการของประชาชน/ชุมชนในพื้นที่

โดยในส่วนแรก เป็นด้านกายภาพ และการปกครอง และการวิเคราะห์ด้านประชากร) จะเป็นการนำเสนอข้อมูลและข้อวิเคราะห์ ซึ่งแบ่งออกเป็น 3 ส่วน ได้แก่ 1) ด้านกายภาพ: ที่ตั้งและอาณาเขตรวมทั้งลักษณะภูมิประเทศ 2) ด้านการปกครอง: การแบ่งเขตการปกครองของจังหวัดในการบริหารราชการ และ 3) ด้านประชากร: จำนวนประชากรและโครงสร้างประชากร รวมทั้งการนำเสนอข้อเสนอแนะในภาพรวม

ในส่วนที่สอง (ด้านเศรษฐกิจภาพรวม) จะเป็นการนำเสนอข้อมูลและข้อวิเคราะห์ ซึ่งแบ่งออกเป็น 2 ส่วน ได้แก่ 1) ด้านผลิตภัณฑ์มวลรวม: มูลค่า สัดส่วน และอัตราการเติบโตของผลิตภัณฑ์มวลรวม ณ ราคาประจำปี มูลค่า สัดส่วน และอัตราการเติบโตของผลิตภัณฑ์มวลรวม ณ ราคาคงที่ จำนวนโรงงานและแรงงานในแต่ละสาขาการผลิต และรายได้จากนักท่องเที่ยว และ 2) ด้านกำลังแรงงานในระบบเศรษฐกิจ : จำนวนและร้อยละของประชากร จำแนกตามสถานภาพแรงงาน โครงสร้างสถานะการมีงานทำของประชากร จำนวนและสัดส่วนของผู้มีงานทำจำแนกตามระดับการศึกษา จำนวนและสัดส่วนการมีงานทำจำแนกตามอาชีพ จำนวนและผลิตภาพของแรงงานจำแนกตามรายสาขาเศรษฐกิจ จำนวนตำแหน่งงานว่างและบรรจุนงานจำแนกตามรายสาขาเศรษฐกิจย่อย จำนวนตำแหน่งงานว่างจำแนกตามรายสาขาเศรษฐกิจย่อย และวุฒิการศึกษา สัดส่วนความต้องการแรงงานจำแนกตามวุฒิการศึกษาที่ต้องการ จำนวนตำแหน่งงานว่างจำนวนการบรรจุนงาน และอัตราการบรรจุนงานจำแนกตามรายสาขาเศรษฐกิจย่อย และสถิติจำนวนแรงงานต่างชาติดังกล่าวที่ได้อบรมญาติทำงานอย่างถูกต้อง รวมทั้งการนำเสนอข้อเสนอแนะในภาพรวม

ในส่วนที่สาม (ด้านเศรษฐกิจเกษตร) จะเป็นการนำเสนอข้อมูลและข้อวิเคราะห์ ซึ่งแบ่งออกเป็น 9 ส่วน ได้แก่ 1) ด้านการเพาะปลูก: การปลูกพืชเศรษฐกิจที่สำคัญ รายได้เฉลี่ยต่อครัวเรือนและพื้นที่เพาะปลูกเฉลี่ยต่อครัวเรือนของครัวเรือนปลูกพืชเศรษฐกิจสำคัญ การใช้ประโยชน์และความเหมาะสมของดินเพื่อการเพาะปลูก สัดส่วนการใช้ประโยชน์ของดินเพื่อการปลูกพืชที่ไม่เหมาะสม ห่วงโซ่มูลค่าของพืชเศรษฐกิจที่สำคัญ รวมทั้งปริมาณการผลิตและราคาเฉลี่ยของพืชเศรษฐกิจ 2) ด้านปศุสัตว์: จำนวนและมูลค่าผลผลิตจากการปศุสัตว์ รายได้เฉลี่ยของเกษตรกรผู้เลี้ยงปศุสัตว์ จำนวนเกษตรกรและสัตว์เศรษฐกิจที่เลี้ยง จำแนกตามรายอำเภอ ห่วงโซ่มูลค่าของการเลี้ยงไก่ สุกร และโค รวมทั้งปริมาณการผลิตและราคาเฉลี่ยของไก่เนื้อ สุกร และน้ำนมดิบ 3) ด้านประมง: ข้อมูลการเพาะเลี้ยงสัตว์น้ำ รายได้เฉลี่ยของครัวเรือนจากการทำประมงและสัดส่วนมูลค่าผลผลิตประมง รวมทั้งปริมาณการผลิตและราคาเฉลี่ยของปลานิลและกุ้งขาว แวนดาไม 4) การรับรองมาตรฐานสินค้าเกษตรปลอดภัยของจังหวัด: พื้นที่การทำเกษตรอินทรีย์ การรับรองมาตรฐาน GAP และการรับรองเกษตรอินทรีย์แบบมีส่วนร่วม 5) ด้านคุณภาพของดิน: ประเภทของดิน แยกตามลักษณะทางภูมิศาสตร์ และสัดส่วนความอุดมสมบูรณ์ของดิน พืชที่เหมาะสม และพื้นที่ชลประทาน จำแนกตามอำเภอ 6) ด้านการชลประทาน: พื้นที่ชลประทานในจังหวัด พื้นที่ชลประทานแยกตามขนาดโครงการและอำเภอ และการเพิ่มขึ้นของพื้นที่ชลประทานในแต่ละอำเภอ 7) ความเกี่ยวข้องระหว่างเกษตรและอุตสาหกรรม: จำนวนโรงงานและแรงงานในแต่ละสาขาการผลิต 8) ระดับการพัฒนาของสหกรณ์การเกษตร: จำนวนสหกรณ์และจำนวนสมาชิกของสหกรณ์จำแนกตามประเภทของสหกรณ์และตามรายอำเภอ จำนวนสหกรณ์การเกษตรในแต่ละระดับชั้นความเข้มแข็งและแต่ละเกณฑ์การประเมิน จำนวนกลุ่มเกษตรกรและจำนวนสมาชิกของกลุ่มเกษตรกรจำแนกตามประเภทกลุ่มเกษตรกรและตามรายอำเภอ และ 9) ผลสำรวจความเดือดร้อนของประชาชน ที่เกี่ยวข้องกับด้านการเกษตร นอกจากนี้ ยังมีการวิเคราะห์สภาพแวดล้อมและศักยภาพ (SWOT Analysis) การนำเสนอข้อเสนอแนะในภาพรวม พร้อมทั้งการนำเสนอแนวกำหนดเป้าหมายและตัวชี้วัด โดยมีการนำเสนอข้อมูลพื้นฐาน (Baseline) ประกอบด้วย

ในส่วนที่สี่ (ด้านเศรษฐกิจการท่องเที่ยว) จะเป็นการนำเสนอข้อมูลและข้อวิเคราะห์ ซึ่งแบ่งออกเป็น 3 ส่วน ได้แก่ 1) ด้านแหล่งท่องเที่ยว: แหล่งท่องเที่ยวจำแนกตามประเภทแหล่งท่องเที่ยวและตามรายอำเภอ ชุมชนท่องเที่ยวตามรายอำเภอ และช่วงเวลาการจัดกิจกรรมการท่องเที่ยวจำแนกตามรายอำเภอ และ 2) ด้านการเดินทางโดยรถสาธารณะ: ข้อมูลการเดินทางโดยรถไฟ รถประจำทาง ทั้งรถตู้ รถมินิบัส และรถทัวร์ รวมทั้งข้อดีและข้อเสียของการเดินทางประเภทต่าง ๆ และ 3) ด้านนักท่องเที่ยว : จำนวนและอัตราการเปลี่ยนแปลงของนักท่องเที่ยว รายได้จากการบริการและการท่องเที่ยว สถิติการท่องเที่ยวของชาวไทยและชาวต่างประเทศ [จำนวนนักท่องเที่ยวและนักท่องเที่ยว จำนวนผู้เข้าพักค้างแรม ระยะเวลาในการเข้าพักเฉลี่ย (วัน) ค่าใช้จ่ายในการเดินทางมาท่องเที่ยว (บาทต่อคนต่อวัน) รายได้จากการท่องเที่ยว (ล้านบาท)] จำนวนสถานพักแรม จำนวนห้องพัก อัตราการเข้าพัก จำนวนนักท่องเที่ยวรายประเทศ (10 อันดับแรก) จำนวนผู้มาเยี่ยมเยือนทั้งชาวไทยและชาวต่างประเทศจำแนกตามประเภทพาหนะที่เดินทางเข้าสู่จังหวัด รวมทั้งจำนวนและสัดส่วนของผู้มาเยี่ยมเยือนทั้งชาวไทยและชาวต่างประเทศจำแนกตามประเภทพาหนะที่เดินทางเข้าสู่จังหวัดและประเภทของการเดินทาง (จัดการเดินทางด้วยตนเองหรือให้บริษัท

นำเที่ยวจัดการเรื่องการเดินทางให้) นอกจากนี้ ยังมีการวิเคราะห์สภาพแวดล้อมและศักยภาพ (SWOT Analysis) การนำเสนอข้อเสนอแนะในภาพรวม พร้อมทั้งการนำเสนอแนะมากำหนดเป็นเป้าหมาย และตัวชี้วัด โดยมีการนำเสนอข้อมูลพื้นฐาน (Baseline) ประกอบด้วย

ในส่วนที่ห้า (ด้านเศรษฐกิจการค้า การลงทุน และอุตสาหกรรม) จะเป็นการนำเสนอข้อมูล และข้อวิเคราะห์ ซึ่งแบ่งออกเป็น 5 ส่วน ได้แก่ 1) ด้านการค้าชายแดน : มูลค่าการค้าชายแดน และสินค้า นำเข้าและส่งออกที่สำคัญของประเทศไทยผ่านทางชายแดน 2) ด้านสถานประกอบการ : ข้อมูลจำนวน สถานประกอบการจำแนกตามกิจกรรมทางเศรษฐกิจ ประเภทการจดทะเบียนของนิติบุคคล รวมทั้งจำนวนสถาน ประกอบการจำแนกตามประเภทการจดทะเบียนและตามรายอำเภอ 3) สถานประกอบการอุตสาหกรรม : จำนวนโรงงานและจำนวนแรงงานแยกตามประเภทอุตสาหกรรม จำนวนสถานประกอบการและจำนวน แรงงานจำแนกตามประเภทอุตสาหกรรม จำนวนผู้ประกอบการตามขนาดของสถานประกอบการ ประเภท โรงงานที่มีจำนวนมากที่สุด 5 อันดับแรก ประเภทโรงงานอุตสาหกรรมที่มีศักยภาพในการเติบโตมากที่สุด 5 อันดับแรก และรายชื่อโรงงานอุตสาหกรรมที่มีเงินลงทุนสูงสุด 5 อันดับแรก 4) การประกอบกิจการเหมืองแร่ และ 5) แรงงานในสถานประกอบการ: จำนวนและสัดส่วนของแรงงานในสถานประกอบการ จำแนก ตามขนาดของสถานประกอบการ นอกจากนี้ ยังมีการวิเคราะห์สภาพแวดล้อมและศักยภาพ (SWOT Analysis) การนำเสนอข้อเสนอแนะในภาพรวม พร้อมทั้งการนำเสนอแนะมากำหนดเป็นเป้าหมาย และตัวชี้วัด โดยมีการนำเสนอข้อมูลพื้นฐาน (Baseline) ประกอบด้วย ซึ่งในส่วนนี้จะแบ่งออกเป็น 3 ส่วนย่อยคือ 1) ด้านการค้า 2) ด้านการลงทุน และ 3) ด้านอุตสาหกรรม ตามลำดับ

ในส่วนที่หก (ด้านสังคม) จะเป็นการนำเสนอข้อมูลและข้อวิเคราะห์ ซึ่งแบ่งออกเป็น 8 ส่วน ได้แก่ 1) ด้านการศึกษา: สัดส่วนของประชากรอายุ 15 ปีขึ้นไปที่มีงานทำตามระดับการศึกษาที่สำเร็จ จำนวน สถานศึกษาและจำนวนนักเรียนจำแนกตามรายอำเภอ อัตราการเรียนต่อ ผลสัมฤทธิ์ทางการเรียน ของนักเรียนจากการทดสอบระดับชาติขั้นพื้นฐาน O-NET ระดับชั้นประถมศึกษาปีที่ 6 ระดับชั้นมัธยมศึกษา ปีที่ 3 และระดับชั้นมัธยมศึกษาปีที่ 6 จำนวนผู้สำเร็จการศึกษา ผู้ตอบแบบสอบถาม ผู้ว่างงาน/เรียนต่อ/ เกณฑ์ทหาร ผู้มีงานทำตั้งแต่ก่อนเรียนจบ ผู้ได้งานทำหลังเรียนจบ (ทั้งตรงสาขาและไม่ตรงสาขา) ของมหาวิทยาลัยราชภัฏกาญจนบุรี จำนวนบัณฑิตที่จบการศึกษาจากมหาวิทยาลัยราชภัฏกาญจนบุรีจำแนก ตามรายคณะ จำนวนนักศึกษาของมหาวิทยาลัยมหิดล วิทยาเขตกาญจนบุรี จำแนกตามหลักสูตร รวมทั้งจำนวนผู้สำเร็จการศึกษาและจำนวนผู้ได้งานทำของมหาวิทยาลัยมหิดล วิทยาเขตกาญจนบุรี จำแนกตามหลักสูตร 2) ด้านการสาธารณสุข: จำนวนสถานบริการสาธารณสุขของรัฐและเอกชน ข้อมูลโรงพยาบาลและจำนวนแพทย์จำแนกตามรายอำเภอ (โรงพยาบาลของรัฐ โรงพยาบาลสังกัดกลาโหม และโรงพยาบาลเอกชน) จำนวนบุคลากรทางการแพทย์และอัตราส่วนต่อประชากร จำนวนแพทย์ ของโรงพยาบาลรัฐและจำนวนประชากรจำแนกตามรายอำเภอ อัตราการเกิดมีชีพ การตาย และการเพิ่ม ตามธรรมชาติ จำนวนและอัตราตายจำแนกตามกลุ่มสาเหตุการตาย 10 ลำดับแรก ชุมชน จำนวนและอัตรา การตายจำแนกตามกลุ่มโรคมะเร็ง 5 ลำดับแรก จำนวนและอัตราการป่วยของผู้ป่วยนอกจำแนกตามกลุ่ม สาเหตุการป่วย 298 กลุ่มโรค 10 ลำดับแรก จำนวนและอัตราป่วยของผู้ป่วยในจำแนกตามกลุ่มสาเหตุ การป่วย 298 กลุ่มโรค 10 ลำดับแรก รวมทั้งจำนวนและอัตราป่วยของโรคที่ต้องเฝ้าระวังทางระบาดวิทยา

10 อันดับแรก 3) ด้านความไม่เสมอภาคของรายได้และค่าใช้จ่ายครัวเรือน: สัมประสิทธิ์ของความไม่เสมอภาค และสัดส่วนคนจนของประชากร รายได้เฉลี่ยต่อปีของประชากรจำแนกตามรายอำเภอ และค่าใช้จ่ายเฉลี่ยต่อครัวเรือน 4) ด้านผู้สูงอายุและผู้ด้อยโอกาส: จำนวนและร้อยละของประชากรตามประเภทการจดทะเบียน และจำนวนการให้บริการด้านสังคมสงเคราะห์ตามประเภทงาน 5) ด้านศาสนา: จำนวนวัด จำนวนพระภิกษุ และจำนวนสามเณรจำแนกตามรายอำเภอ 6) ข้อมูลตัวชี้วัดการพัฒนาของจังหวัดกาญจนบุรีด้านสังคมตามตัวชี้วัดยุทธศาสตร์ประเทศ: มิติด้านการพัฒนาคน (People) มิติด้านเศรษฐกิจและความมั่งคั่ง (Prosperity) มิติด้านสันติภาพและยุติธรรม (Peace) และมิติด้านความเป็นหุ้นส่วนพัฒนา (Partnership) 7) ข้อมูลดัชนีความก้าวหน้าของคน (Human Achievement Index: HAI) และ 8) ผลสำรวจความเดือดร้อนของประชาชนที่เกี่ยวข้องกับด้านสังคม: ด้านรายได้และความปลอดภัยในชีวิตทรัพย์สิน และด้านสาธารณูปโภคและโครงสร้างพื้นฐาน รวมทั้งการนำเสนอข้อเสนอแนะในภาพรวม พร้อมทั้งการนำเสนอแนะมากำหนดเป็นเป้าหมายและตัวชี้วัด โดยมีการนำเสนอข้อมูลพื้นฐาน (Baseline) ประกอบด้วย ซึ่งในส่วนนี้จะแบ่งออกเป็น 2 ส่วนย่อยคือ 1) ด้านการศึกษา และ 2) ด้านการสาธารณสุข ความไม่เสมอภาคของรายได้ ผู้สูงอายุและผู้ด้อยโอกาส ความปลอดภัยในชีวิตและทรัพย์สิน และการพัฒนาของชุมชน

ในส่วนที่เจ็ด (ด้านทรัพยากรธรรมชาติและสิ่งแวดล้อม) จะเป็นการนำเสนอข้อมูลและข้อวิเคราะห์ซึ่งแบ่งออกเป็น 9 ส่วน ได้แก่ 1) ด้านพื้นที่ป่าไม้: ข้อมูลป่าสงวนแห่งชาติ อุทยานแห่งชาติ เขตรักษาพันธุ์สัตว์ป่า เขตห้ามล่าสัตว์ป่า และวนอุทยาน ข้อมูลโครงการตามพระราชดำรินในพื้นที่ป่าไม้ และค่าตัวชี้วัดอัตราการเปลี่ยนแปลงพื้นที่ป่าไม้ในจังหวัดกาญจนบุรีเทียบกับค่ากลางของประเทศ 2) ด้านไฟป่า 3) ด้านสัตว์ป่าที่สำคัญ 4) ลักษณะภูมิอากาศ: อุณหภูมิและความกดอากาศ ความชื้นสัมพัทธ์ และปริมาณน้ำฝน 5) ด้านคุณภาพอากาศ: ค่าฝุ่นละอองขนาดเล็ก PM2.5 ระหว่างเดือนกันยายน 2562 – พฤษภาคม 2564 6) ด้านคุณภาพน้ำ สถานการณ์คุณภาพน้ำลุ่มน้ำแม่กลอง และด้านน้ำเสียจากแหล่งชุมชน 7) ด้านขยะมูลฝอย : อัตราและปริมาณการผลิตขยะมูลฝอย องค์ประกอบของขยะมูลฝอย และการจัดการขยะมูลฝอย 8) ข้อมูลตัวชี้วัดการพัฒนาของจังหวัดกาญจนบุรี ที่เกี่ยวข้องกับทรัพยากรธรรมชาติและสิ่งแวดล้อมตามตัวชี้วัดยุทธศาสตร์ประเทศ มิติด้านสิ่งแวดล้อม (Planet) และ 9) ผลสำรวจความเดือดร้อนของประชาชนที่เกี่ยวข้องกับทรัพยากรธรรมชาติและสิ่งแวดล้อม นอกจากนี้ ยังมีการวิเคราะห์สภาพแวดล้อมและศักยภาพ (SWOT Analysis) การนำเสนอข้อเสนอแนะในภาพรวม พร้อมทั้งการนำเสนอแนะมากำหนดเป็นเป้าหมายและตัวชี้วัด โดยมีการนำเสนอข้อมูลพื้นฐาน (Baseline) ประกอบด้วย

ในส่วนที่ 8 เป็นการวิเคราะห์ผลกระทบจากวิกฤตโรคระบาด COVID-19 ต่อเศรษฐกิจและสังคมของจังหวัดกาญจนบุรี โดยแบ่งออกเป็น 4 ส่วน คือ 1) ผลกระทบต่อเศรษฐกิจเกษตร 2) ผลกระทบต่อเศรษฐกิจการท่องเที่ยว 3) ผลกระทบต่อเศรษฐกิจการค้า การลงทุน และอุตสาหกรรม และ 4) ผลกระทบต่อสังคม ซึ่งแบ่งออกเป็น 5 ส่วนย่อย ได้แก่ ด้านการศึกษา ด้านสาธารณสุข ด้านความยากจน ด้านผู้สูงอายุ และด้านความปลอดภัยในชีวิตและทรัพย์สิน

ในส่วนที่ 9 เป็นการสรุปปัญหาความเดือดร้อนและความต้องการได้รับความช่วยเหลือของประชาชน/ชุมชนในพื้นที่ โดยทำการสรุปปัญหาของภาพรวมจังหวัดและตามรายอำเภอ (ทั้ง 13 อำเภอ)

ในส่วนสุดท้าย (ส่วนที่ 10) เป็นการประเมินผลการปฏิบัติราชการตามแผนพัฒนาจังหวัด พ.ศ. 2561 – 2565 ซึ่งสามารถประเมินประสิทธิภาพในการดำเนินงานจากตัวชี้วัดการพัฒนาตามประเด็นการพัฒนา 5 ด้าน และในภาพรวม รวมทั้งสรุปประเด็นปัญหาและข้อเสนอแนะเกี่ยวกับการประเมินผลในภาคปฏิบัติ

ข้อมูลในส่วนที่ 2 นี้ จะทำให้สามารถเห็นภาพรวมของจังหวัดกาญจนบุรีในด้านต่าง ๆ รวมทั้งศักยภาพ ประเด็นปัญหา ความต้องการได้รับความช่วยเหลือ และแนวทางการแก้ไขที่เป็นไปได้ ซึ่งข้อมูลในส่วนที่ 2 นี้ จะเป็นประโยชน์ในการกำหนดทิศทางการพัฒนา วิสัยทัศน์ พันธกิจ เป้าประสงค์รวมของการพัฒนาจังหวัด ตัวชี้วัดรวม และประเด็นการพัฒนา เป้าหมาย ตัวชี้วัด และแนวทางการพัฒนา ซึ่งนำเสนอในส่วนที่ 3 ของแผนพัฒนาจังหวัดฉบับนี้ ทั้งนี้ ได้มีการแบ่งประเด็นการพัฒนาออกเป็น 5 ประเด็น ได้แก่ 1) การพัฒนาระบบเกษตรกรรมอย่างครบวงจร 2) การพัฒนาการท่องเที่ยวคุณภาพ 3) การพัฒนาการค้า การลงทุน อุตสาหกรรม และเขตเศรษฐกิจพิเศษ 4) การพัฒนาคุณภาพชีวิตประชาชนในทุกมิติ และ 5) การพัฒนาเมืองให้น่าอยู่ เป็นมิตรต่อสิ่งแวดล้อม และเพื่อให้การขับเคลื่อนประเด็นการพัฒนาบรรลุเป้าประสงค์ที่ตั้งไว้ จึงกำหนดโครงการที่เป็นธงนำ (Flagship Projects) และชุดโครงการที่เกี่ยวข้องกับโครงการธงนำของแต่ละประเด็นพัฒนาด้วย

1.1.1.1.2 ลักษณะภูมิประเทศของจังหวัดกาญจนบุรี

ภูมิประเทศส่วนใหญ่เป็นป่ามีทั้งป่าโปร่ง และป่าดงดิบ มีแม่น้ำสำคัญสองสายคือ แม่น้ำแควใหญ่และแม่น้ำแควน้อย ซึ่งไหลมาบรรจบรวมกันเป็นแม่น้ำแม่กลอง ที่บริเวณอำเภอเมืองกาญจนบุรี จังหวัดกาญจนบุรีประกอบด้วยทิวเขา หุบเขา และที่ราบลุ่มแม่น้ำ พื้นที่ทางด้านทิศเหนือและทิศตะวันตกเป็นเทือกเขาแล้วค่อย ๆ ลาดลงมาทางด้านทิศใต้และทิศตะวันออก ทางทิศเหนือและทิศตะวันตกเป็นป่าไม้และภูเขา ทางทิศตะวันออกเฉียงเหนือและบางส่วนของทิศเหนือเป็นที่ราบกว้างใหญ่ สลับกับเนินเขาเตี้ย ๆ แต่แห้งแล้ง ทางทิศตะวันออกเฉียงใต้และตอนกลางของจังหวัดเป็นบริเวณที่ราบลุ่มแม่น้ำ มีความอุดมสมบูรณ์ โดยสามารถแบ่งพื้นที่จังหวัดกาญจนบุรีออกได้เป็น 3 เขต ดังนี้

เขตภูเขาและที่สูง ได้แก่ พื้นที่ทางด้านทิศเหนือของจังหวัด มีเทือกเขาต่อเนื่องจากเทือกเขาถนนธงชัย ถัดลงไปทางด้านตะวันตกเป็นเทือกเขาตะนาวศรี ซึ่งเป็นเส้นกั้นพรมแดนระหว่างประเทศไทยกับสาธารณรัฐแห่งสหภาพเมียนมา ทอดยาวลงไปทางทิศใต้ และถือว่าเป็นแหล่งกำเนิดต้นน้ำลำธารของจังหวัด บริเวณอำเภอทองผาภูมิ อำเภอสังขละบุรี อำเภอศรีสวัสดิ์ และอำเภอไทรโยค

เขตที่ราบลูกฟูก ได้แก่ พื้นที่ทางทิศตะวันออกเฉียงเหนือของจังหวัด ซึ่งมีลักษณะเป็นที่ราบเชิงเขาสลับเนินเตี้ย ๆ บริเวณอำเภอเลาขวัญ อำเภอบ่อพลอย อำเภอหนองปรือ อำเภอห้วยกระเจา และบางส่วนของอำเภอพนมทวน

เขตที่ราบลุ่มแม่น้ำ ได้แก่ พื้นที่ทางด้านทิศใต้ซึ่งมีลักษณะเป็นที่ราบ ดินมีความอุดมสมบูรณ์ บริเวณอำเภotáมวัง อำเภotáมะกา อำเภอเมือง และบางส่วนของอำเภอพนมทวน

1.1.1.2 ข้อมูลด้านการปกครอง

จังหวัดกาญจนบุรีแบ่งเขตการปกครองโดยประกอบด้วยการบริหารราชการส่วนภูมิภาคและการบริหารราชการส่วนท้องถิ่น โดยการบริหารราชการส่วนภูมิภาคแบ่งเขตการปกครองออกเป็น 13 อำเภอ 95 ตำบล และ 959 หมู่บ้าน และการบริหารราชการส่วนท้องถิ่นแบ่งเขตการปกครองออกเป็น องค์การบริหารส่วนจังหวัด จำนวน 1 แห่ง เทศบาลเมือง จำนวน 3 แห่ง เทศบาลตำบล จำนวน 46 แห่ง และองค์การบริหารส่วนตำบล จำนวน 72 แห่ง โดยแต่ละอำเภอมีจำนวนตำบล หมู่บ้าน เทศบาลเมือง เทศบาลตำบล และองค์การบริหารส่วนตำบล ดังนี้

ตารางที่ 1.1 จำนวนตำบล หมู่บ้าน และองค์กรปกครองส่วนท้องถิ่น จำแนกตามอำเภอ

อำเภอ	ตำบล	หมู่บ้าน	เทศบาลเมือง	เทศบาลตำบล	อบต
เมืองกาญจนบุรี	13	101	2	4	9
ท่ามะกา	17	153	1	8	12
ท่าม่วง	13	120	-	9	8
ทองผาภูมิ	7	45	-	4	4
ไทรโยค	7	57	-	3	6
บ่อพลอย	6	80	-	2	6
เลาขวัญ	7	90	-	2	7

อำเภอ	ตำบล	หมู่บ้าน	เทศบาลเมือง	เทศบาลตำบล	อบต
พนมทวน	8	103	-	5	5
สังขละบุรี	3	20	-	1	3
ด่านมะขามเตี้ย	4	41	-	1	4
ห้วยกระเจา	4	73	-	2	2
หนองปรือ	3	43	-	3	1
ศรีสวัสดิ์	6	33	-	2	5
รวม	98	959	3	46	72

ที่มา: ที่ทำการปกครองจังหวัดกาญจนบุรีและสำนักงานส่งเสริมการปกครองส่วนท้องถิ่นจังหวัดกาญจนบุรี, 2564

1.1.1.3 ข้อมูลและข้อวิเคราะห์ด้านประชากร

1.1.1.3.1 จำนวนประชากร

จังหวัดกาญจนบุรีมีจำนวนประชากร ณ เดือนกุมภาพันธ์ พ.ศ. 2564 รวมทั้งสิ้น 893,118 คน แบ่งเป็นชาย จำนวน 447,911 คน เป็นหญิง จำนวน 445,207 คน อำเภอที่มีประชากรมากที่สุดได้แก่ อำเภอเมืองกาญจนบุรี มีจำนวน 170,480 คน รองลงมา ได้แก่ อำเภอท่ามะกา จำนวน 133,134 คน และอำเภอท่าม่วง มีจำนวน 108,048 คน

ตารางที่ 1.2 แสดงตารางจำนวนประชากรจำแนกตามเขตปกครองรายอำเภอและเพศ พ.ศ. 2562 – 2564

อำเภอ	พ.ศ. 2562			พ.ศ. 2563			พ.ศ. 2564		
	จำนวนประชากรรวม (คน)	จำนวนประชากรชาย (คน)	จำนวนประชากรหญิง (คน)	จำนวนประชากรรวม (คน)	จำนวนประชากรชาย (คน)	จำนวนประชากรหญิง (คน)	จำนวนประชากรรวม (คน)	จำนวนประชากรชาย (คน)	จำนวนประชากรหญิง (คน)
เมืองกาญจนบุรี	172,528	90,469	82,059	171,196	89,574	81,622	170,480	88,624	81,852
ท่ามะกา	136,386	65,882	70,504	133,198	64,186	69,012	133,134	64,156	68,978
ท่าม่วง	108,133	52,015	56,116	107,760	51,873	55,887	108,048	51,973	56,075
ทองพูนภูมิ	68,390	35,546	32,844	69,345	36,017	33,328	69,565	36,107	33,458
ไทรโยค	64,024	33,010	31,014	65,099	33,566	31,533	65,893	33,968	31,925
บ่อพลอย	57,576	28,693	28,883	57,325	28,563	28,762	57,366	28,587	28,779
เลาขวัญ	58,191	28,958	29,233	58,239	28,979	29,260	58,276	29,007	29,269
พนมทวน	53,215	25,899	27,316	52,853	25,663	27,190	52,867	25,628	27,239
สังขละบุรี	48,160	24,838	23,322	51,291	26,444	24,847	51,527	26,577	24,950
ด่านมะขามเตี้ย	34,415	17,211	17,204	33,691	16,875	16,816	33,770	16,879	16,891
ห้วยกระเจา	34,380	16,874	17,506	33,726	16,598	17,128	33,814	16,663	17,151
หนองปรือ	31,460	15,917	15,543	31,474	15,868	15,606	31,580	15,949	15,631
ศรีสวัสดิ์	26,866	13,839	13,027	26,779	13,777	13,002	26,798	13,793	13,005
รวม	893,724	449,151	444,573	891,976	447,973	443,993	893,118	447,911	445,207

ที่มา: ที่ทำการปกครองจังหวัดกาญจนบุรี, 2564

1.1.1.3.2 โครงสร้างประชากร

รูปที่ 1.2 แผนภูมิโครงสร้างประชากรจังหวัดกาญจนบุรี ณ เดือนกุมภาพันธ์ พ.ศ. 2564

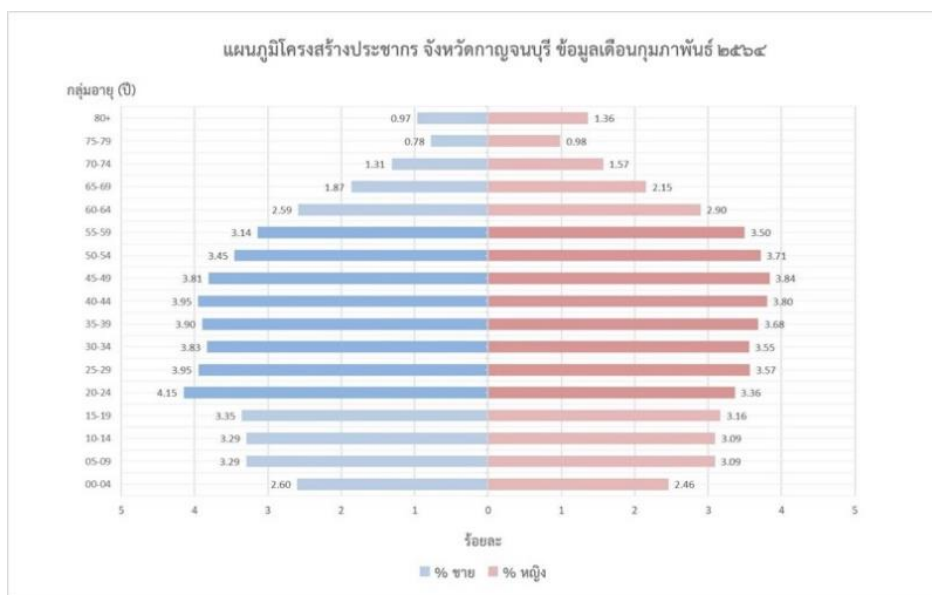

ที่มา: กรมการปกครอง กระทรวงมหาดไทย, 2564

เมื่อนำข้อมูลทางด้านอายุและเพศของประชากรจังหวัดกาญจนบุรี ณ เดือนกุมภาพันธ์ พ.ศ. 2564 มาวิเคราะห์โครงสร้างทางอายุและเพศ โดยการสร้างพีระมิตประชากรตามรูปที่ 1.2 พบว่าประชากรส่วนใหญ่เป็นกลุ่มคนวัยทำงานที่มีอายุ 15-59 ปี ประชากรวัยเด็ก ซึ่งเป็นฐานของพีระมิตมีแนวโน้มแคบลง และยอดของพีระมิตซึ่งหมายถึงประชากรวัยสูงอายุ (อายุ 60 ปี และมากกว่า) มีแนวโน้มขยายตัวกว้างขึ้น

ทั้งนี้ ข้อมูลจากการสัมภาษณ์ชี้ให้เห็นถึงการอพยพออกนอกพื้นที่ของประชากรในสี่ช่วง ได้แก่

ช่วงที่ 1 หลังจากจบการศึกษาระดับมัธยมต้น เพื่อไปศึกษาต่อในกรุงเทพฯ สำหรับผู้ที่ต้องการศึกษาต่อ และเพื่อไปเป็นแรงงานในกรุงเทพฯ และจังหวัดอื่น สำหรับผู้ที่ไม่ต้องการศึกษาต่อ

ช่วงที่ 2 หลังจากจบการศึกษาระดับมัธยมปลายและประกาศนียบัตรวิชาชีพ (ปวช.) เพื่อไปศึกษาต่อในสถาบันอุดมศึกษาที่อยู่ในกรุงเทพฯ และจังหวัดใหญ่อื่น ๆ สำหรับผู้ที่ต้องการศึกษาต่อส่วนใหญ่ และเพื่อไปเป็นแรงงานในกรุงเทพฯ และจังหวัดอื่น สำหรับผู้ที่ไม่ต้องการศึกษาต่อ

ช่วงที่ 3 หลังจากจบการศึกษาระดับประกาศนียบัตรวิชาชีพชั้นสูง (ปวส.) เพื่อไปทำงานที่ตรงกับความรู้ที่เรียนจบมา เนื่องจากในพื้นที่ไม่มีงานรองรับผู้ที่จบ ปวส.

ช่วงที่ 4 หลังจากจบการศึกษาระดับปริญญาตรี (ป.ตรี) ด้วยเหตุผลเดียวกันกับการอพยพออกนอกพื้นที่ของผู้ที่จบ ปวส. และการอพยพออกนอกพื้นที่ของคนเหล่านี้ ส่วนใหญ่ไม่กลับมาทำงานในจังหวัด ทำให้จำนวนประชากรในวัยทำงานที่เกิดในจังหวัดกาญจนบุรีมีน้อยลง

ดังนี้

จากข้อมูลด้านประชากรข้างต้น สามารถนำมาวิเคราะห์ด้านประชากรได้

1.1.1.3.2.1 จำนวนประชากรในวัยเด็กและเยาวชน (อายุตั้งแต่ 1 - 20 ปี)

ในแต่ละช่วงอายุมีจำนวนประชากรน้อยลงอย่างเห็นได้ชัด และน้อยลงมากเมื่อเทียบกับจำนวนประชากรในวัยทำงาน ซึ่งหมายความว่าเมื่อคนกลุ่มนี้และที่กำลังจะเกิดมาใหม่เติบโตขึ้นเป็นวัยทำงาน ในขณะเดียวกันคนวัยทำงานในปัจจุบันจะกลายเป็นผู้สูงอายุจะทำให้อัตราส่วนการพึ่งพิงของผู้สูงอายุต่อวัยทำงานเพิ่มสูงขึ้น หากเด็กและเยาวชนกลุ่มนี้ไม่ถูกพัฒนาให้มีความสามารถในการหารายได้ให้มากขึ้นกว่ากลุ่มคนทำงานในปัจจุบัน และ/หรือ หากกลุ่มคนทำงานปัจจุบันไม่มีเงินออมเพื่อการใช้ในยามเกษียณอายุที่มากพอ สถานการณ์รายได้เฉลี่ยต่อหัวในอนาคตของคนจังหวัดกาญจนบุรีจะแย่ง ซึ่งจะส่งผลกระทบต่อเศรษฐกิจโดยรวมในที่สุด

1.1.1.3.2.2 วิวัฒนาการทางการแพทย์ทำให้คนมีอายุยืนยาวขึ้น

ผู้สูงอายุในปัจจุบันมีอัตราการตายไม่สูงและคนทำงานในปัจจุบันจะกลายเป็นผู้สูงอายุในที่สุด ปัจจุบันรัฐเป็นหลักในเรื่องสวัสดิการดูแลผู้สูงอายุ จากแนวโน้มการเพิ่มขึ้นของผู้สูงอายุจะทำให้รัฐต้องเผชิญกับข้อจำกัดในการให้สวัสดิการดังกล่าว และอาจจะเกินกำลังรัฐบาลกลางและส่วนภูมิภาค

1.1.2 ข้อเสนอแนะ

1.1.2.1 สนับสนุน ส่งเสริม และลดข้อจำกัดในการให้บริการแก่ผู้สูงอายุ เพื่อให้เอกชนและองค์กรปกครองส่วนท้องถิ่นสามารถเข้ามาให้บริการแก่ผู้สูงอายุ โดยเฉพาะกลุ่มที่มีรายได้ช่วยเหลือตัวเองได้ เช่น ข้าราชการบำนาญ ผู้มีเงินออมเพียงพอ เป็นต้น อันจะทำให้จำนวนผู้สูงอายุที่ได้รับการดูแลอย่างมีมาตรฐานมีจำนวนเพิ่มมากขึ้น และองค์กรปกครองส่วนท้องถิ่นสามารถนำรายได้จากการให้บริการผู้สูงอายุดังกล่าวมาใช้ดูแลประชาชนที่มีรายได้น้อยได้เพิ่มขึ้น

1.1.2.2 เพิ่มความสามารถในการหารายได้ให้กับประชากรวัยเด็กและเยาวชนในปัจจุบันให้มีผลิตภาพแรงงานเพิ่มขึ้นกว่าคนทำงานรุ่นปัจจุบัน เพื่อให้สามารถแบกรับภาระในการดูแลผู้สูงอายุที่มีสัดส่วนต่อคนทำงานเพิ่มขึ้นในอนาคต

1.2 ข้อมูลและการวิเคราะห์ด้านเศรษฐกิจภาพรวม

1.2.1 ข้อมูลและข้อวิเคราะห์

1.2.1.1 ข้อมูลและข้อวิเคราะห์ด้านผลิตภัณฑ์มวลรวม

ณ เดือนพฤษภาคม พ.ศ. 2564 สำนักงานสภาพัฒนาการเศรษฐกิจและสังคมแห่งชาติ (สศช.) ได้จัดทำและเผยแพร่ข้อมูลล่าสุดของมูลค่าผลิตภัณฑ์มวลรวม ณ ราคาประจำปีของจังหวัดกาญจนบุรีและมูลค่าผลิตภัณฑ์มวลรวม ณ ราคาคงที่ของจังหวัดกาญจนบุรี ดังตารางที่ 1.3 และ 1.4 ตามลำดับ

ตารางที่ 1.3 มูลค่าผลิตภัณฑ์มวลรวม ณ ราคาประจำปีของจังหวัดกาญจนบุรี

สาขาเศรษฐกิจ	มูลค่าผลิตภัณฑ์มวลรวม ณ ราคาประจำปี (ล้านบาท)				
	2558	2559	2560	2561	2562
ภาคเกษตร	21,812	20,293	21,485	25,085	24,702
เกษตรกรรม การป่าไม้ และการประมง	21,812	20,293	21,485	25,085	24,702
ภาคนอกเกษตร	66,512	73,440	76,078	82,526	83,604
อุตสาหกรรม	25,633	28,895	28,835	30,637	29,543
การทำเหมืองแร่และเหมืองหิน	1,812	2,115	2,071	2,285	2,376
การผลิต	20,959	23,855	23,736	25,452	24,258
ไฟฟ้า ก๊าซไอน้ำ และระบบปรับอากาศ	2,494	2,510	2,550	2,439	2,471
การจัดหาน้ำ และการบำบัดน้ำเสีย ของเสีย และสิ่งปฏิกูล	368	415	478	462	438
บริการ	40,879	44,546	47,243	51,888	54,061
การก่อสร้าง	2,217	2,533	3,016	3,932	4,008
การขายส่ง ขายปลีก ซ่อมยานยนต์และจักรยานยนต์	10,185	11,015	11,690	13,173	13,710
การขนส่งและสถานที่เก็บสินค้า	2,536	2,521	2,895	3,036	3,326
ที่พักแรมและบริการด้านอาหาร	2,165	2,398	2,830	3,198	3,648
ข้อมูลข่าวสารและการสื่อสาร	523	462	541	606	752
กิจกรรมทางการเงินและการประกันภัย	3,670	4,166	4,048	4,399	4,448
กิจกรรมมอสังหาริมทรัพย์	2,434	3,000	2,854	3,705	3,898
กิจกรรมทางวิชาชีพ วิทยาศาสตร์ และเทคนิค	73	71	82	85	69
กิจกรรมการบริหารและการบริการสนับสนุน	1,243	2,056	2,352	1,982	2,097
การบริหารราชการ การป้องกันประเทศ ประกันสังคม	7,291	7,553	7,894	8,315	8,677
การศึกษา	5,360	5,405	5,432	5,567	5,434
กิจกรรมด้านสุขภาพและงานสังคมสงเคราะห์	2,284	2,414	2,597	2,784	2,819
ศิลปะ ความบันเทิง และนันทนาการ	186	231	277	325	392
กิจกรรมบริการด้านอื่น ๆ	713	720	734	780	782
ผลิตภัณฑ์มวลรวมจังหวัด (GPP)	88,324	93,734	97,564	107,611	108,306
มูลค่าผลิตภัณฑ์เฉลี่ยต่อหัว (บาท)	107,964	114,089	118,246	129,868	130,445
ประชากร (1,000 คน)	818	822	825	829	830

ที่มา : สำนักงานสภาพัฒนาการเศรษฐกิจและสังคมแห่งชาติ, 2564

ณ เดือน พฤษภาคม พ.ศ. 2564 สศช. ได้จัดทำและเผยแพร่ข้อมูลล่าสุดของมูลค่าผลิตภัณฑ์มวลรวม ณ ราคาคงที่ของจังหวัดกาญจนบุรี ดังตารางที่ 1.4

ตารางที่ 1.4 มูลค่าผลิตภัณฑ์มวลรวม ณ ราคาคงที่ ของจังหวัดกาญจนบุรี

รายการ	มูลค่าผลิตภัณฑ์มวลรวม ณ ราคาคงที่ (ล้านบาท)				
	2558	2559	2560	2561	2562
ภาคเกษตร	10,728	9,988	10,544	12,444	12,027
เกษตรกรรม การป่าไม้ และการประมง	10,728	9,988	10,544	12,444	12,027
ภาคนอกเกษตร	47,312	48,976	49,992	55,249	54,853
อุตสาหกรรม	19,990	20,026	19,982	23,007	21,640
การทำเหมืองแร่และเหมืองหิน	1,185	1,243	1,189	1,317	1,292
การผลิต	16,196	16,085	16,092	18,812	17,542
ไฟฟ้า ก๊าซไอน้ำ และระบบปรับอากาศ	2,332	2,384	2,334	2,461	2,419
การจัดหาน้ำ และการบำบัดน้ำเสีย ของเสีย และสิ่งปฏิกูล	192	216	253	248	239
บริการ	26,972	28,485	29,500	31,769	32,522
การก่อสร้าง	1,574	1,843	2,160	2,772	2,813
การขายส่ง ขายปลีก ซ่อมยานยนต์และจักรยานยนต์	5,911	6,045	6,219	6,839	6,975
การขนส่งและสถานที่เก็บสินค้า	1,713	1,633	1,840	1,943	2,050
ที่พักแรมและบริการด้านอาหาร	1,917	1,972	2,173	2,328	2,585
ข้อมูลข่าวสารและการสื่อสาร	743	652	732	841	1,052
กิจกรรมทางการเงินและการประกันภัย	2,326	2,619	2,576	2,781	2,788
กิจกรรมอสังหาริมทรัพย์	2,571	3,184	3,032	3,916	4,093
กิจกรรมทางวิชาชีพ วิทยาศาสตร์ และเทคนิค	59	57	66	67	54
กิจกรรมการบริหารและการบริการสนับสนุน	785	1,298	1,463	1,219	1,283
การบริหารราชการ การป้องกันประเทศ ประกันสังคม	4,387	4,365	4,419	4,530	4,619
การศึกษา	2,819	2,750	2,694	2,695	2,578
กิจกรรมด้านสุขภาพและงานสังคมสงเคราะห์	1,617	1,653	1,733	1,818	1,808
ศิลปะ ความบันเทิง และนันทนาการ	140	188	224	261	315
กิจกรรมบริการด้านอื่น ๆ	508	511	519	542	538
ผลิตภัณฑ์มวลรวมจังหวัด (GPP)	58,240	58,790	60,455	67,811	66,908

ที่มา : สำนักงานสภาพัฒนาการเศรษฐกิจและสังคมแห่งชาติ, 2564

จากข้อมูลในตารางที่ 1.3 ซึ่งแสดงมูลค่าผลิตภัณฑ์มวลรวม ณ ราคาประจำปีของจังหวัดกาญจนบุรี สามารถนำมาคำนวณหาสัดส่วนของมูลค่าผลิตภัณฑ์มวลรวม ณ ราคาประจำปี ของภาคเศรษฐกิจหลักคือ ภาคเกษตร ภาคอุตสาหกรรม และภาคบริการ โดยแยกย่อยเป็นสาขาเศรษฐกิจได้ดังตารางที่ 1.5

ตารางที่ 1.5 สัดส่วนของมูลค่าผลิตภัณฑ์มวลรวม ณ ราคาประจำปีของจังหวัดกาญจนบุรี

สาขาเศรษฐกิจ	สัดส่วนของมูลค่าเศรษฐกิจรายสาขา ณ ราคาประจำปี (ร้อยละ)				
	2558	2559	2560	2561	2562
ภาคเกษตร	24.70	21.65	22.02	23.31	22.81
เกษตรกรรม การป่าไม้ และการประมง	24.70	21.65	22.02	23.31	22.81
ภาคนอกเกษตร	75.30	78.35	77.98	76.69	77.19
อุตสาหกรรม	29.02	30.83	29.56	28.47	27.28
การทำเหมืองแร่และเหมืองหิน	2.05	2.26	2.12	2.12	2.19
การผลิต	23.73	25.45	24.33	23.65	22.40
ไฟฟ้า ก๊าซไอน้ำ และระบบปรับอากาศ	2.82	2.68	2.61	2.27	2.28
การจัดหาน้ำ และการบำบัดน้ำเสีย ของเสีย และสิ่งปฏิกูล	0.42	0.44	0.49	0.43	0.40
บริการ	46.28	47.52	48.42	48.22	49.91
การก่อสร้าง	2.51	2.70	3.09	3.65	3.70
การขายส่ง ขายปลีก ซ่อมยานยนต์และจักรยานยนต์	11.53	11.75	11.98	12.24	12.66
การขายส่งและสถานที่เก็บสินค้า	2.87	2.69	2.97	2.82	3.07
ที่พักแรมและบริการด้านอาหาร	2.45	2.56	2.90	2.97	3.37
ข้อมูลข่าวสารและการสื่อสาร	0.59	0.49	0.55	0.56	0.69
กิจกรรมทางการเงินและการประกันภัย	4.16	4.44	4.15	4.09	4.11
กิจกรรมอสังหาริมทรัพย์	2.76	3.20	2.93	3.44	3.60
กิจกรรมทางวิชาชีพ วิทยาศาสตร์ และเทคนิค	0.08	0.08	0.08	0.08	0.06
กิจกรรมการบริหารและการบริการสนับสนุน	1.41	2.19	2.41	1.84	1.94
การบริหารราชการ การป้องกันประเทศ ประกันสังคม	8.25	8.06	8.09	7.73	8.01
การศึกษา	6.07	5.77	5.57	5.17	5.02
กิจกรรมด้านสุขภาพและงานสังคมสงเคราะห์	2.59	2.58	2.66	2.59	2.60
ศิลปะ ความบันเทิง และนันทนาการ	0.21	0.25	0.28	0.30	0.36
กิจกรรมบริการด้านอื่น ๆ	0.81	0.77	0.75	0.73	0.72
ผลิตภัณฑ์มวลรวมจังหวัด (GPP)	100.00	100.00	100.00	100.00	100.00

เมื่อนำข้อมูลในตารางที่ 1.5 มาทำเป็นรูปภาพแสดงสัดส่วนของขนาดเศรษฐกิจรายภาคเปรียบเทียบกับขนาดเศรษฐกิจรวม ดังรูปที่ 1.3 จะเห็นได้ว่า จังหวัดกาญจนบุรีมีโครงสร้างเศรษฐกิจที่ค่อนข้างสมดุล หากพิจารณาในภาพรวมกล่าวคือ สัดส่วนของขนาดเศรษฐกิจของภาคเกษตร ภาคอุตสาหกรรม และภาคบริการที่ไม่ใช่รัฐ มีขนาดไม่ต่างกันมาก ในขณะที่สัดส่วนของภาครัฐ (รวมการศึกษาและโรงพยาบาลเอกชน) มีสัดส่วนร้อยละ 16 ซึ่งค่อนข้างสูงเมื่อเทียบกับจังหวัดอื่น (สัดส่วนของมูลค่าผลิตภัณฑ์มวลรวมภาครัฐของทั้งประเทศ รวมการศึกษาและโรงพยาบาลเอกชน เท่ากับประมาณ ร้อยละ 12 ของผลิตภัณฑ์มวลรวมภายในประเทศโดยรวม)

รูปที่ 1.3 แสดงสัดส่วนของขนาดเศรษฐกิจรายภาคเปรียบเทียบกับขนาดเศรษฐกิจรวม

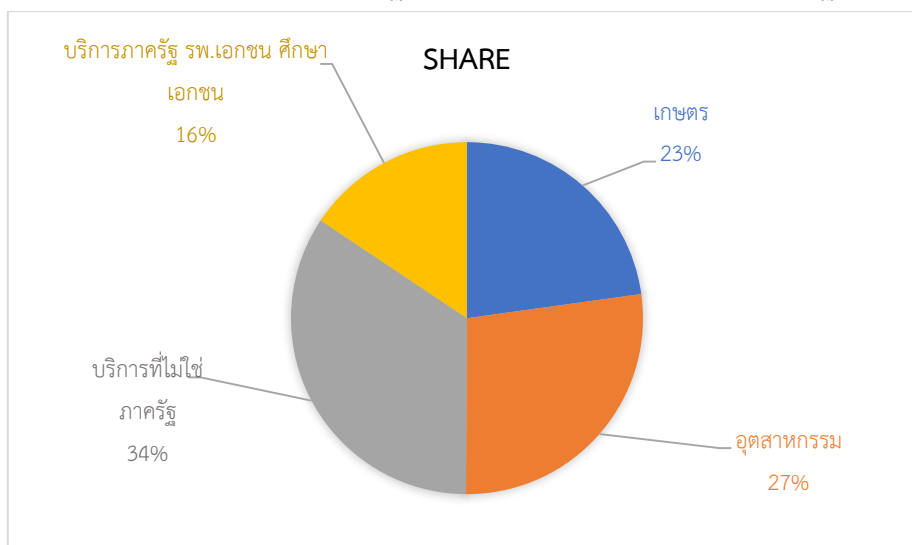

และหากพิจารณาการเปลี่ยนแปลงจากขนาดของเศรษฐกิจในช่วงปี พ.ศ. 2560 – 2562 (ตารางที่ 1.3) จะเห็นได้ว่า มูลค่าขนาดเศรษฐกิจของภาคเกษตรและภาคอุตสาหกรรมมีการเปลี่ยนแปลงไปในทิศทางเดียวกัน โดยข้อมูลตารางที่ 1.6 ซึ่งแสดงจำนวนโรงงานและแรงงานในแต่ละสาขาการผลิต พ.ศ. 2563 ชี้ให้เห็นว่า ภาคอุตสาหกรรมของจังหวัดกาญจนบุรีในปัจจุบันประกอบด้วยโรงงานอุตสาหกรรมที่เป็นโรงงานแปรรูปผลผลิตการเกษตรและอาหารถึงร้อยละ 25 ของจำนวนโรงงานทั้งหมด และจ้างแรงงานถึงร้อยละ 52 ของการจ้างงานในภาคอุตสาหกรรมทุกสาขาการผลิตรวมกัน แสดงให้เห็นว่า การพัฒนาภาคอุตสาหกรรมของจังหวัดกาญจนบุรีในช่วงที่ผ่านมามีความเชื่อมโยงโดยตรงกับการพัฒนาภาคเกษตร

ตารางที่ 1.6 จำนวนโรงงานและแรงงานในแต่ละสาขาการผลิต พ.ศ. 2563

สาขาการผลิต	จำนวนโรงงาน	จำนวนแรงงาน
เกษตร	119	1,413
อาหาร	109	17,225
ยาง	5	79
รวมเกษตร อาหาร และยาง	223	18,717
การผลิตทั้งหมด	943	35,687
เกษตร อาหาร และยาง/ การผลิตทั้งหมด	25%	52%

ที่มา: สำนักงานอุตสาหกรรมจังหวัดกาญจนบุรี พ.ศ. 2564

นอกจากภาคเกษตรและภาคอุตสาหกรรมแล้ว พบว่าภาคเศรษฐกิจที่มีความสำคัญต่อเศรษฐกิจของจังหวัดกาญจนบุรีมากอีกภาคหนึ่งคือภาคการท่องเที่ยว จากข้อมูลรายได้จากนักท่องเที่ยวที่เข้ามาในจังหวัดกาญจนบุรี ใน พ.ศ. 2560 – 2562 ดังตารางที่ 1.7 (เนื่องจาก พ.ศ. 2563 มีการแพร่ระบาดของโรคติดเชื้อไวรัสโคโรนาสายพันธุ์ใหม่ 2019 หรือ COVID-19 จึงไม่นำข้อมูล พ.ศ. 2563 มาพิจารณา) พบว่ารายได้จากนักท่องเที่ยวทั้งชาวไทยและต่างประเทศรวมกันมีมูลค่าสูงถึงประมาณร้อยละ 25 ของมูลค่าเศรษฐกิจรวมของทั้งจังหวัด ดังนั้น หากสามารถพัฒนาการท่องเที่ยวของจังหวัดกาญจนบุรีให้เป็นการท่องเที่ยวที่มีคุณภาพและยั่งยืน จะทำให้มีการสร้างรายได้ที่เพิ่มขึ้นให้กับจังหวัดได้อย่างต่อเนื่อง และจะส่งผลกระทบต่อความกินดีอยู่ดีของประชาชนจังหวัดกาญจนบุรี

ตารางที่ 1.7 รายได้จากนักท่องเที่ยวของจังหวัดกาญจนบุรี (ในปีปกติ)

	รายได้ (ล้านบาท)			อัตราการเติบโต (%)	
	2560	2561	2562	2561	2562
นทท.ต่างชาติ	2,024.71	2,209.60	2,284.13	9.13	3.37
นทท.ไทย	22,416.07	24,586.80	25,599.79	9.68	4.12
รวม	24,440.78	26,796.40	27,883.92	9.64	4.06
% of GPP	25.05%	24.90%	25.75%		

จากสัดส่วนของภาคเศรษฐกิจของจังหวัดทั้งหมดข้างต้นนี้ ทำให้เห็นภาพได้ว่าภาคเศรษฐกิจที่ผลิตสินค้าหรือบริการเพื่อแลกกับเม็ดเงินจากนอกจังหวัดเป็นหลัก คือ การให้บริการของภาครัฐ (รวมการศึกษาและโรงพยาบาลเอกชน) ภาคเกษตร ภาคอุตสาหกรรม ซึ่งมีมูลค่าทางเศรษฐกิจร้อยละ 16, 23 และ 27 ของมูลค่าเศรษฐกิจรวม ตามลำดับ โดยในจำนวนนี้ บางส่วนเป็นการขายให้กับนักท่องเที่ยวซึ่งสร้างรายได้รวมกันเท่ากับร้อยละ 25 ของมูลค่าเศรษฐกิจรวม โดยเม็ดเงินจากภายนอกจังหวัดทั้งหมดนี้ จะกระจายไปยังและหมุนวนไปในภาคเศรษฐกิจอื่นที่เกี่ยวข้อง เช่น การก่อสร้าง การขายส่ง การขายปลีก การซ่อมยานยนต์ และจักรยานยนต์ (การขายส่งและการขายปลีก) กิจกรรมทางการเงินและการประกันภัย (กิจกรรมทางการเงิน) กิจกรรมอสังหาริมทรัพย์ การบริการที่พักแรมและบริการด้านอาหาร เป็นต้น

เพื่อพิจารณาการเติบโตทางเศรษฐกิจของภาคเศรษฐกิจสาขาหลักของจังหวัดกาญจนบุรี จึงนำข้อมูลจากตารางที่ 1.3 และตารางที่ 1.4 ซึ่งแสดงมูลค่าผลิตภัณฑ์มวลรวม ณ ราคาประจำปี และมูลค่าผลิตภัณฑ์มวลรวม ณ ราคาคงที่ของจังหวัดกาญจนบุรี มาคำนวณหาอัตราการเติบโตของภาคเกษตร ภาคอุตสาหกรรม ภาคบริการ และภาคเศรษฐกิจสาขาย่อย ต่าง ๆ ณ ราคาประจำปี และ ณ ราคาคงที่ได้ดังตารางที่ 1.8 และ 1.9 ตามลำดับ

ตารางที่ 1.8 อัตราการเติบโตของมูลค่าผลิตภัณฑ์มวลรวม ณ ราคาประจำปี ของจังหวัดกาญจนบุรี

สาขาเศรษฐกิจ	อัตราการเติบโต (ร้อยละ)				
	2559	2560	2561	2562	เฉลี่ย 4 ปี
ภาคเกษตร	-6.96	5.87	16.76	-1.53	3.53
เกษตรกรรม การป่าไม้ และการประมง	-6.96	5.87	16.76	-1.53	3.53
ภาคนอกเกษตร	10.42	3.59	8.48	1.31	5.95
อุตสาหกรรม	12.73	-0.21	6.25	-3.57	3.80
การทำเหมืองแร่และเหมืองหิน	16.72	-2.08	10.33	3.98	7.24
การผลิต	13.82	-0.50	7.23	-4.69	3.96
ไฟฟ้า ก๊าซไอน้ำ และระบบปรับอากาศ	0.64	1.59	-4.35	1.31	-0.20
การจัดหาน้ำ และการบำบัดน้ำเสีย ของเสีย และสิ่งปฏิกูล	12.77	15.18	-3.35	-5.19	4.85
บริการ	8.97	6.05	9.83	4.19	7.26
การก่อสร้าง	14.25	19.07	30.37	1.93	16.41
การขายส่ง ขายปลีก ซ่อมยานยนต์และจักรยานยนต์	8.15	6.13	12.69	4.08	7.76
การขนส่งและสถานที่เก็บสินค้า	-0.59	14.84	4.87	9.55	7.17
ที่พักแรมและบริการด้านอาหาร	10.76	18.02	13.00	14.07	13.96
ข้อมูลข่าวสารและการสื่อสาร	-11.66	17.10	12.01	24.09	10.39
กิจกรรมทางการเงินและการประกันภัย	13.51	-2.83	8.67	1.11	5.12
กิจกรรมอสังหาริมทรัพย์	23.25	-4.87	29.82	5.21	13.35
กิจกรรมทางวิชาชีพ วิทยาศาสตร์ และเทคนิค	-2.74	15.49	3.66	-18.82	-0.60
กิจกรรมการบริหารและการบริการสนับสนุน	65.41	14.40	-15.73	5.80	17.47
การบริหารราชการ การป้องกันประเทศ ประกันสังคม	3.59	4.51	5.33	4.35	4.45
การศึกษา	0.84	0.50	2.49	-2.39	0.36
กิจกรรมด้านสุขภาพและงานสังคมสงเคราะห์	5.69	7.58	7.20	1.26	5.43
ศิลปะ ความบันเทิง และนันทนาการ	24.19	19.91	17.33	20.62	20.51
กิจกรรมบริการด้านอื่น ๆ	0.98	1.94	6.27	0.26	2.36
ผลิตภัณฑ์มวลรวมจังหวัด (GPP)	6.13	4.09	10.30	0.65	5.29
ผลิตภัณฑ์มวลรวมประเทศ (GDP)	6.16	6.16	5.68	3.23	5.31

ตารางที่ 1.9 อัตราการเติบโตของมูลค่าผลิตภัณฑ์มวลรวม ณ ราคาคงที่ ของจังหวัดกาญจนบุรี

สาขาเศรษฐกิจ	อัตราการเติบโต (ร้อยละ)				
	2559	2560	2561	2562	เฉลี่ย 4 ปี
ภาคเกษตร	-6.90	5.57	18.02	-3.35	3.33
เกษตรกรรม การป่าไม้ และการประมง	-6.90	5.57	18.02	-3.35	3.33
ภาคนอกเกษตร	3.52	2.07	10.51	-0.72	3.85
อุตสาหกรรม	0.18	-0.22	15.14	-5.94	2.29
การทำเหมืองแร่และเหมืองหิน	4.87	-4.36	10.83	-1.93	2.35
การผลิต	-0.69	0.05	16.90	-6.75	2.38
ไฟฟ้า ก๊าซไอน้ำ และระบบปรับอากาศ	2.25	-2.11	5.45	-1.70	0.97
การจัดหาน้ำ และการบำบัดน้ำเสีย ของเสีย และสิ่งปฏิกูล	12.58	17.13	-1.93	-3.60	6.05
บริการ	5.61	3.56	7.69	2.37	4.81
การก่อสร้าง	17.08	17.15	28.35	1.49	16.02
การขายส่ง ขายปลีก ซ่อมยานยนต์และจักรยานยนต์	2.27	2.88	9.97	1.99	4.28
การขนส่งและสถานที่เก็บสินค้า	-4.72	12.74	5.54	5.54	4.78
ที่พักแรมและบริการด้านอาหาร	2.87	10.19	7.12	11.06	7.81
ข้อมูลข่าวสารและการสื่อสาร	-12.33	12.34	14.91	25.01	9.98
กิจกรรมทางการเงินและการประกันภัย	12.62	-1.66	7.98	0.25	4.80

สาขาเศรษฐกิจ	อัตราการเติบโต (ร้อยละ)				
	2559	2560	2561	2562	เฉลี่ย 4 ปี
กิจกรรมอสังหาริมทรัพย์	23.80	-4.77	29.18	4.51	13.18
กิจกรรมทางวิชาชีพ วิทยาศาสตร์ และเทคนิค	-2.91	14.95	2.40	-19.12	-1.17
กิจกรรมการบริหารและการบริการสนับสนุน	65.48	12.64	-16.69	5.26	16.67
การบริหารราชการ การป้องกันประเทศ ประกันสังคม	-0.50	1.25	2.49	1.98	1.31
การศึกษา	-2.45	-2.06	0.04	-4.34	-2.20
กิจกรรมด้านสุขภาพและงานสังคมสงเคราะห์	2.24	4.85	4.92	-0.55	2.87
ศิลปะความบันเทิง และนันทนาการ	33.91	18.98	16.42	20.91	22.56
กิจกรรมบริการด้านอื่น ๆ	0.58	1.45	4.59	-0.89	1.43
ผลิตภัณฑ์มวลรวมจังหวัด (GPP)	0.94	2.83	12.17	-1.33	3.65
ผลิตภัณฑ์มวลรวมประเทศ (GDP)	3.44	4.18	4.19	2.27	3.52

เมื่อพิจารณาการเติบโตทางเศรษฐกิจในภาพรวม จะพบว่า ใน พ.ศ. 2562 ผลิตภัณฑ์มวลรวมของจังหวัดกาญจนบุรี (ณ ราคาประจำปี) มีการเติบโตร้อยละ 0.65 ในขณะที่ผลิตภัณฑ์มวลรวมของจังหวัดกาญจนบุรี (ณ ราคาคงที่) มีการหดตัวลดลงร้อยละ -1.33 แสดงว่าในปี 2562 มีการเติบโตของระดับราคา ร้อยละ 1.98 ซึ่งอยู่ในระดับปกติ และหากพิจารณาลงในระดับภาคเศรษฐกิจหลัก ดังรูปที่ 2.4 จะพบว่า ในช่วงระหว่าง พ.ศ. 2559 – 2562 มีเพียงภาคบริการที่ไม่ใช่รัฐเท่านั้นที่มีการเติบโตอย่างต่อเนื่องทุกปี ในขณะที่ภาคเศรษฐกิจอื่นแม้แต่บริการของรัฐมีทั้งการเติบโตและหดตัว โดยภาคเกษตรเป็นภาคที่ผันผวนมากที่สุด และทำให้ในภาพรวม ผลิตภัณฑ์มวลรวมของจังหวัดกาญจนบุรีมีความผันผวนมากกว่าผลิตภัณฑ์มวลรวมของประเทศค่อนข้างมาก แม้ว่าค่าเฉลี่ยการเติบโตทั้งสี่ปีจะใกล้เคียงกันก็ตาม ดังตารางที่ 2.7

รูปที่ 1.4 การเติบโตของเศรษฐกิจรายภาคเศรษฐกิจหลัก

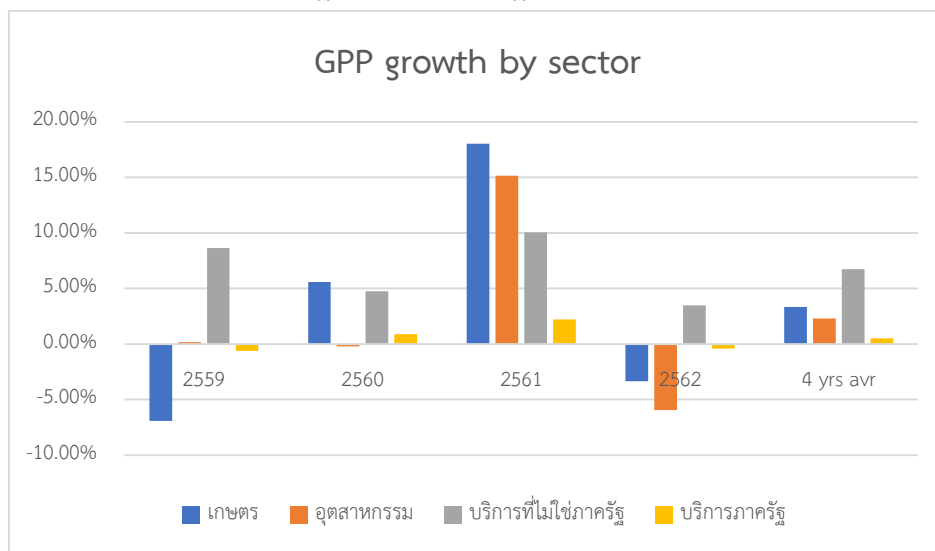

อย่างไรก็ตาม เมื่อนำอัตราการเติบโตทางเศรษฐกิจที่ได้โดยการคำนวณจากมูลค่าผลิตภัณฑ์มวลรวมของจังหวัดกาญจนบุรี (ราคาคงที่) ดังตารางที่ 2.7 ซึ่งเป็นการเติบโตเชิงปริมาณและเชิงคุณภาพประกอบกันมาศึกษาการเติบโตทางเศรษฐกิจรายเศรษฐกิจสาขาย่อย (รูปที่ 2.5) พบว่า ระหว่าง พ.ศ. 2559 – 2562 สาขาเศรษฐกิจที่มีการเติบโตสูงได้แก่ สาขาศิลปะ บันเทิง และนันทนาการ สาขากิจกรรมการบริหารและการบริการสนับสนุน สาขาการก่อสร้าง และสาขาอสังหาริมทรัพย์ และเนื่องจากเป็นการเติบโตเชิงปริมาณและคุณภาพรวมกัน การเพิ่มขึ้นของผลิตภัณฑ์มวลรวมในภาคเศรษฐกิจเหล่านี้ ย่อมต้องการแรงงานทั้งในเชิงปริมาณและคุณภาพเพิ่มขึ้นไปพร้อมกัน ทั้งนี้ คาดว่าส่วนหนึ่งของการเติบโตของสาขาการก่อสร้างมาจากโครงการต่าง ๆ ในเขตพัฒนาเศรษฐกิจพิเศษกาญจนบุรี

รูปที่ 1.5 สัดส่วนและการเติบโตของเศรษฐกิจรายเศรษฐกิจสาขาย่อย

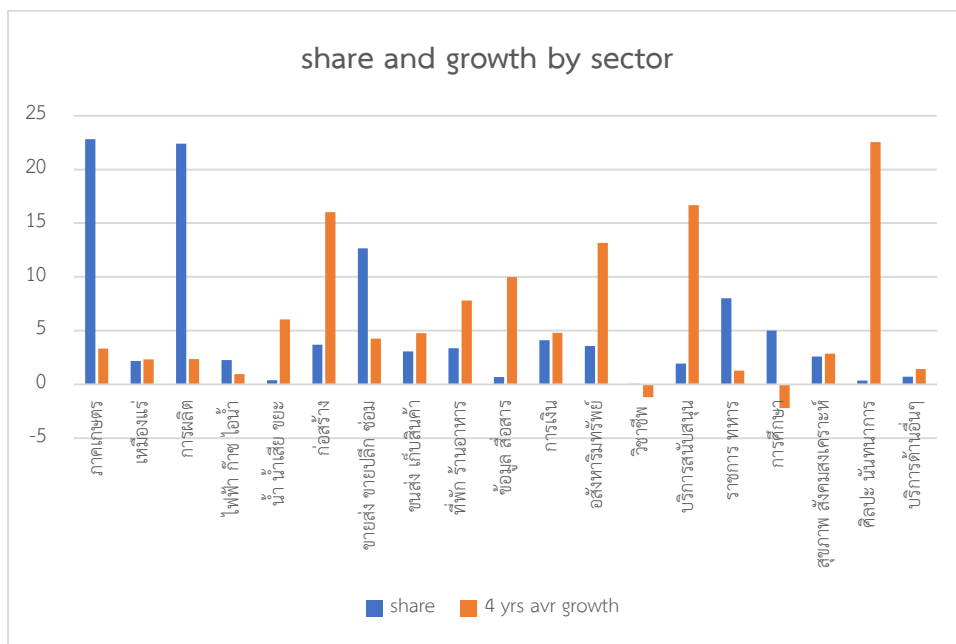

ส่วนภาคการผลิตที่มีความสำคัญเนื่องจากมีสัดส่วนของเศรษฐกิจสูง แต่อัตราการเติบโตต่ำหรือมีแนวโน้มไม่ดี ได้แก่ ภาคเกษตร ภาคอุตสาหกรรม (ประกอบด้วยสาขาเหมืองแร่ สาขาการผลิต สาขาการจัดหน้าและกำจัดสิ่งปฏิกูล) และเนื่องจากทั้งสองภาคเป็นสาขาเศรษฐกิจหลักของจังหวัด การเติบโตที่ช้านี้ส่งผลต่อการเติบโตของสาขาเศรษฐกิจอื่นที่เกี่ยวข้องด้วย เช่น การขายส่งและการขายปลีก การขนส่งและสถานที่เก็บสินค้า กิจกรรมทางการเงินฯ เป็นต้น

ในด้านรายได้ของคนทำงาน จะเห็นได้ว่า แรงงานในภาคเกษตรมีสัดส่วนร้อยละ 33 ของแรงงานทั้งหมด (ตารางที่ 2.11) แต่สร้างผลิตภัณฑ์มวลรวมในจังหวัดได้ร้อยละ 23 ของผลิตภัณฑ์มวลรวมทั้งจังหวัด ในขณะที่แรงงานนอกภาคเกษตรมีสัดส่วนร้อยละ 67 แต่สร้างผลิตภัณฑ์มวลรวมในจังหวัดได้ร้อยละ 77 ของผลิตภัณฑ์มวลรวมทั้งจังหวัด (ตารางที่ 2.3) ซึ่งหมายความว่าแรงงานภาคเกษตรมีรายได้โดยเฉลี่ยต่อหัวน้อยกว่าแรงงานในภาคเศรษฐกิจอื่น จึงอาจเป็นสาเหตุสำคัญให้แรงงานในภาคเกษตรมีจำนวนลดลงอย่างต่อเนื่อง

1.2.1.2 ข้อมูลและข้อวิเคราะห์ด้านกำลังแรงงานในระบบเศรษฐกิจ

ในปี พ.ศ. 2562 – 2563 จังหวัดกาญจนบุรีมีโครงสร้างการทำงานของประชากรอายุ 15 ปีขึ้นไป ดังแสดงในตารางที่ 1.10

ตารางที่ 1.10 ข้อมูลจำนวนและร้อยละของประชากรจังหวัดกาญจนบุรี จำแนกตามสถานภาพแรงงานเป็นรายไตรมาส พ.ศ. 2562 – 2563

ปี	ประชากรอายุ 15 ปี ขึ้นไป								
	กำลังแรงงานรวม					ผู้ไม่อยู่ในกำลังแรงงาน			
	รวม	กำลังแรงงานปัจจุบัน		แรงงานที่ รอฤดูกาล	รวม	ทำงานบ้าน	เรียน หนังสือ	อื่นๆ	
รวม		ผู้มีงานทำ	ผู้ว่างงาน						
2562									
ไตรมาสที่ 1	647,233	472,132	471,161	971	183	174,918	41,340	42,297	91,282
ไตรมาสที่ 2	646,678	460,837	455,111	5,725	4,196	181,645	55,662	38,533	87,450
ไตรมาสที่ 3	647,744	464,407	459,764	4,643	6,321	177,016	48,481	36,388	92,148
ไตรมาสที่ 4	647,868	465,558	463,673	1,885	1,949	180,361	51,421	41,074	87,866
2563									
ไตรมาสที่ 1	648,008	456,039	452,782	3,257	1,008	190,961	512,276	45,509	94,177
ไตรมาสที่ 2	648,172	460,722	446,959	13,763	3,377	184,073	48,527	37,684	97,863
ไตรมาสที่ 3	648,338	457,378	449,048	8,330	2,988	187,972	56,000	42,097	89,875
ไตรมาสที่ 4	648,840	458,543	448,684	8,805	1,054	189,937	55,218	41,751	92,698

ที่มา: สำนักงานสถิติจังหวัดกาญจนบุรี, 2564

โดยเมื่อนำข้อมูลล่าสุด (ไตรมาสที่ 4 พ.ศ. 2563) มาจัดทำเป็นแผนภูมิแสดงโครงสร้างสถานะการมีงานทำของประชากรจังหวัดกาญจนบุรี จะได้ดังรูปที่ 2.6

รูปที่ 1.6 แผนภูมิแสดงโครงสร้างสถานะการมีงานทำของประชากรจังหวัดกาญจนบุรี ไตรมาสที่ 4 พ.ศ. 2563

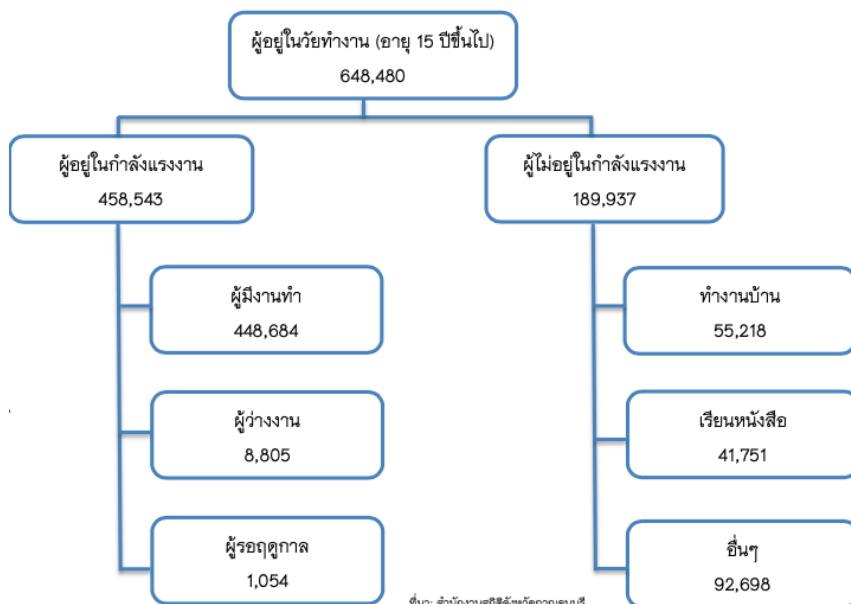

ที่มา: สำนักงานสถิติจังหวัดกาญจนบุรี, 2564

ตารางที่ 1.11 แสดงข้อมูลจำนวนและร้อยละของประชากรจังหวัดกาญจนบุรี จำแนกตามสถานภาพแรงงานและเพศ ไตรมาสที่ 4 พ.ศ. 2563

สถานภาพแรงงาน	รวม	ร้อยละ	ชาย	ร้อยละ	หญิง	ร้อยละ
ผู้มีอายุ 15 ปีขึ้นไป	648,338	100.0	322,150	100.0	326,188	100.0
1. ผู้อยู่ในกำลังแรงงาน	460,366	71.0	257,128	79.8	203,238	62.3
1.1 กำลังแรงงานปัจจุบัน	457,378	70.5	255,289	79.2	202,089	62.0
1.1.1 ผู้มีงานทำ	449,048	69.2	251,481	78.0	197,567	60.6
1.1.2 ผู้ว่างงาน	8,330	1.3	3,808	1.2	4,522	1.4
1.2 ผู้ที่รอฤดูกาล	2,988	0.5	1,839	0.6	1,149	0.3
2. ผู้ไม่อยู่ในกำลังแรงงาน	187,972	29.0	65,022	20.2	122,950	37.7
2.1 ทำงานบ้าน	56,000	8.6	3,322	1.0	52,678	16.1
2.2 เรียนหนังสือ	42,097	6.5	17,135	5.3	24,962	7.7
2.3 อื่น ๆ	89,875	13.9	44,565	13.9	45,310	13.9
อัตราการมีงานทำ	97.5		97.8		97.2	
อัตราการว่างงาน	1.8		1.5		2.2	

ที่มา: สำนักงานสถิติจังหวัดกาญจนบุรี, 2564

รูปที่ 1.7 แสดงจำนวนและสัดส่วนของผู้มีงานทำในจังหวัดกาญจนบุรี จำแนกตามระดับการศึกษา ไตรมาสที่ 4 พ.ศ. 2563

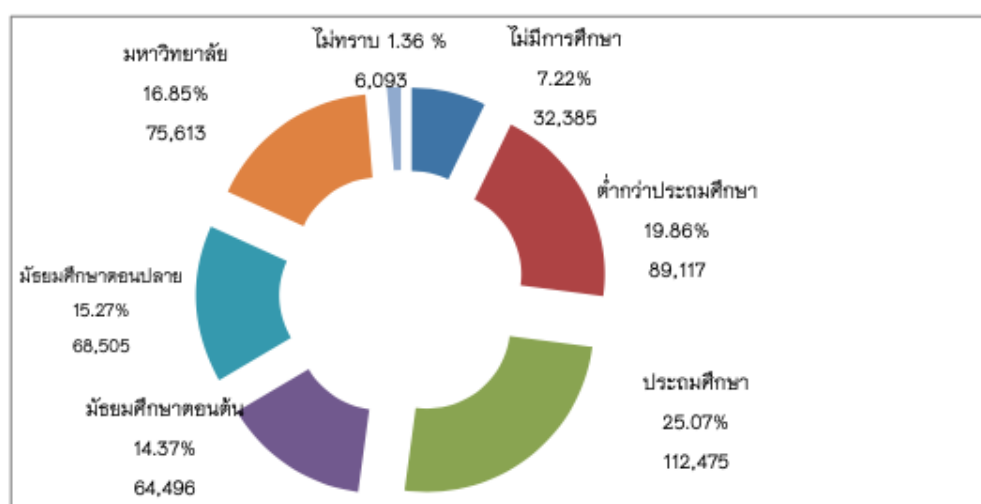

ที่มา: สำนักงานสถิติจังหวัดกาญจนบุรี, 2564

จากข้อมูลที่ได้จากการสำรวจของสำนักงานสถิติจังหวัดกาญจนบุรี พบว่า ในปี 2563 ผู้มีงานทำในจังหวัดกาญจนบุรีส่วนใหญ่เป็นผู้ประกอบอาชีพด้านการเกษตรและการประมง มีจำนวน 140,521 ราย รองลงมาคือ ผู้ประกอบอาชีพขั้นพื้นฐานต่าง ๆ ในด้านการขายและการให้บริการ มีจำนวน 89,349 ราย และผู้ประกอบอาชีพเป็นพนักงานบริการและพนักงานในร้านค้าและตลาด มีจำนวน 86,221 ราย

ตารางที่ 1.12 จำนวนผู้ปฏิบัติงานทำจำแนกตามอาชีพ พ.ศ. 2561 – 2563

อาชีพ	จำนวน		
	2561	2562	2563
ยอดรวม	463,288	462,427	449,368
1. ผู้บัญญัติกฎหมาย ข้าราชการระดับอาวุโสและผู้จัดการ	7,320	7,928	7,413
2. ผู้ประกอบวิชาชีพด้านต่าง ๆ	17,257	16,446	16,277
3. ผู้ประกอบวิชาชีพด้านเทคนิคสาขาต่าง ๆ	8,514	8,169	11,477
4. เสมียน	10,902	12,418	13,287
5. พนักงานบริการและพนักงานในร้านค้า และตลาด	78,269	83,720	86,221
6. ผู้ปฏิบัติงานที่มีฝีมือในด้านการเกษตรและการประมง	169,906	152,312	140,521
7. ผู้ปฏิบัติงานด้านความสามารถทางฝีมือและธุรกิจอื่น ๆ	51,846	58,469	55,461
8. ผู้ปฏิบัติการโรงงานและเครื่องจักร	25,881	27,671	29,591
9. อาชีพขั้นพื้นฐานต่าง ๆ ในด้านการขายและการให้บริการ	93,335	95,218	89,111
10. คนงานซึ่งมิได้จำแนกไว้ในหมวดอื่น	59	75	-

ที่มา: สำนักงานสถิติจังหวัดกาญจนบุรี, 2564

หมายเหตุ: 1. ผลรวมของแต่ละอาชีพอาจไม่เท่ากับยอดรวม เนื่องจากจำนวนของแต่ละข้อมูลมีการปิดเศษโดยอิสระจากกัน
2. ข้อมูลของพ.ศ. 2563 เป็นค่าเฉลี่ยของข้อมูล 3 ไตรมาสแรก

จากข้อมูลในตารางที่ 1.12 ซึ่งแสดงจำนวนผู้ปฏิบัติงานทำจำแนกตามอาชีพ สามารถนำมาคำนวณหาสัดส่วนของการมีงานทำจำแนกตามอาชีพ ดังตารางที่ 1.13

ตารางที่ 1.13 สัดส่วนการมีงานทำจำแนกตามอาชีพ พ.ศ. 2561 - 2563

อาชีพ	สัดส่วนการมีงานทำ (ร้อยละ)		
	2561	2562	2563
ยอดรวม	100.00	100.00	100.00
1. ผู้บัญญัติกฎหมาย ข้าราชการระดับอาวุโสและผู้จัดการ	1.58	1.71	1.65
2. ผู้ประกอบวิชาชีพด้านต่าง ๆ	3.72	3.56	3.62
3. ผู้ประกอบวิชาชีพด้านเทคนิคสาขาต่าง ๆ	1.84	1.77	2.55
4. เสมียน	2.35	2.69	2.96
5. พนักงานบริการและพนักงานในร้านค้า และตลาด	16.89	18.10	19.19
6. ผู้ปฏิบัติงานที่มีฝีมือในด้านการเกษตรและการประมง	36.67	32.94	31.27
7. ผู้ปฏิบัติงานด้านความสามารถทางฝีมือและธุรกิจอื่น ๆ	11.19	12.64	12.34
8. ผู้ปฏิบัติการโรงงานและเครื่องจักร	5.59	5.98	6.59
9. อาชีพขั้นพื้นฐานต่าง ๆ ในด้านการขายและการให้บริการ	20.15	20.59	19.83
10. คนงานซึ่งมิได้จำแนกไว้ในหมวดอื่น	0.01	0.02	0.00

จากตารางที่ 1.13 จะเห็นได้ว่า คนทำงานประมาณ 1 ใน 3 ของจังหวัดกาญจนบุรีทำงานอยู่ในภาคเกษตร และอีกประมาณร้อยละ 20 ทำงานด้านการขายและการให้บริการขั้นพื้นฐาน (เช่นการค้าแบบหาบเร่) ซึ่งเมื่อพิจารณาข้อมูลเพิ่มเติมจากรูปที่ 1.7 ซึ่งแสดงจำนวนและสัดส่วนของผู้มีงานทำตามระดับการศึกษาในไตรมาสที่ 4 พ.ศ. 2563 จะพบความสอดคล้องว่า แรงงานส่วนใหญ่หรือกว่าร้อยละ 52.15 ของแรงงานจังหวัดกาญจนบุรี เป็นแรงงานที่มีระดับการศึกษาต่ำกว่าระดับมัธยมศึกษา มีเพียงร้อยละ 16.85 เท่านั้น ที่มีการศึกษาในระดับมหาวิทยาลัย แสดงให้เห็นว่าเศรษฐกิจของจังหวัดกาญจนบุรีเป็นเศรษฐกิจที่ไม่ใช้ทักษะขั้นสูง แต่ใช้แรงงานที่มีทักษะพื้นฐาน ซึ่งแสดงถึงความไม่เข้มแข็งของระบบเศรษฐกิจ

ตารางที่ 1.14 จำนวนแรงงานตามรายสาขาเศรษฐกิจ พ.ศ. 2561 – 2563

สาขาเศรษฐกิจ	จำนวนแรงงานตามรายสาขาเศรษฐกิจ		
	2561	2562	2563
ภาคเกษตร	224,149	204,903	190,015
เกษตรกรรม การป่าไม้ และการประมง	224,149	204,903	190,015
ภาคนอกเกษตร	239,139	257,524	259,353
อุตสาหกรรม			
การทำเหมืองแร่และเหมืองหิน	2,537	144	578
การผลิต	46,445	58,046	56,192
ไฟฟ้า ก๊าซไอน้ำ และระบบปรับอากาศ	2,068	2,537	2,120
การจัดหาน้ำ และการบำบัดน้ำเสีย ของเสีย และสิ่งปฏิกูล	550	1,477	2,881
บริการ			
การก่อสร้าง	27,252	27,393	25,530
การขายส่ง ขายปลีก หอการค้า และ จักรยานยนต์	66,703	72,026	73,485
การขนส่งและสถานที่เก็บสินค้า	5,788	6,390	7,050
ที่พักแรมและบริการด้านอาหาร	27,737	28,917	29,939
ข้อมูลข่าวสารและการสื่อสาร	432	558	2,007
กิจกรรมทางการเงินและการประกันภัย	2,827	2,871	2,470
กิจกรรมอสังหาริมทรัพย์	480	416	787
กิจกรรมทางวิชาชีพวิทยาศาสตร์ และเทคนิค	1,853	1,761	1,134
กิจกรรมการบริหารและการบริการสนับสนุน	6,360	3,626	1,668
การบริหารราชการ การป้องกันประเทศ ประกันสังคม	13,905	13,146	19,263
การศึกษา	10,999	13,724	12,280
กิจกรรมด้านสุขภาพและงานสังคมสงเคราะห์	5,465	4,301	6,302
ศิลปะความบันเทิง และนันทนาการ	7,181	5,524	3,535
กิจกรรมบริการด้านอื่น ๆ	10,840	14,669	12,132
รวม	463,288	462,427	449,368

ตารางที่ 1.14 แสดงจำนวนแรงงานจำแนกตามรายสาขาเศรษฐกิจ ช่วง พ.ศ. 2561 - 2563 ซึ่งเมื่อนำจำนวนแรงงานรายสาขาเศรษฐกิจไปหารมูลค่าผลิตภัณฑ์มวลรวมรายสาขาเศรษฐกิจ ณ ราคาประจำปีของจังหวัดกาญจนบุรี พ.ศ. 2562 (ตารางที่ (เลือกใช้ข้อมูล พ.ศ. 2562 เนื่องจากเป็นปีปกติ ไม่ได้ได้รับผลกระทบจาก COVID-19) จะได้ค่าผลิตภาพของแรงงาน (Labour Productivity) จำแนกตามรายสาขาเศรษฐกิจ ดังแสดงในตารางที่ 1.15

ตารางที่ 1.15 ผลิตภาพของแรงงาน (Labour Productivity) จำแนกตามรายสาขาเศรษฐกิจ พ.ศ. 2562

สาขาเศรษฐกิจ	มูลค่าผลิตภัณฑ์มวลรวม (ล้านบาท)	จำนวนแรงงาน (คน)	ผลิตภาพของ แรงงาน
ภาคเกษตร	24,702	190,015	130,000.26
เกษตรกรรม การป่าไม้ และการประมง	24,702	190,015	130,000.26
ภาคนอกเกษตร	83,604	259,353	322,356.02
อุตสาหกรรม			
การทำเหมืองแร่และเหมืองหิน	2,376	578	4,110,726.64
การผลิต	24,258	56,192	431,698.46
ไฟฟ้า ก๊าซไอน้ำ และระบบปรับอากาศ	2,471	2,120	1,165,566.04
การจัดหาน้ำ และการบำบัดน้ำเสีย ของเสีย และสิ่งปฏิกูล	438	2,881	152,030.54
บริการ	54,061		
การก่อสร้าง	4,008	25,530	156,991.77
การขายส่ง ขายปลีก ซ่อมยานยนต์และจักรยานยนต์	13,710	73,485	186,568.69
การขายส่งและสถานที่เก็บสินค้า	3,326	7,050	471,773.05
ที่พักแรมและบริการด้านอาหาร	3,648	29,939	121,847.76
ข้อมูลข่าวสารและการสื่อสาร	752	2,007	374,688.59
กิจกรรมทางการเงินและการประกันภัย	4,448	2,470	1,800,809.72
กิจกรรมอสังหาริมทรัพย์	3,898	787	4,952,986.02
กิจกรรมทางวิชาชีพ วิทยาศาสตร์ และเทคนิค	69	1,134	60,846.56
กิจกรรมการบริหารและการบริการสนับสนุน	2,097	1,668	1,257,194.24
การบริหารราชการ การป้องกันประเทศ ประกันสังคม	8,677	19,263	450,449.05
การศึกษา	5,434	12,280	442,508.14
กิจกรรมด้านสุขภาพและงานสังคมสงเคราะห์	2,819	6,302	447,318.31
ศิลปะ ความบันเทิง และนันทนาการ	392	3,535	110,891.09
กิจกรรมบริการด้านอื่น ๆ	782	12,132	64,457.63
มูลค่าผลิตภัณฑ์มวลรวมจังหวัด (ล้านบาท)		108,306	
จำนวนแรงงานทั้งหมด (คน)		449,368	
ผลิตภาพของแรงงานเฉลี่ย (บาท/แรงงาน 1 คน)			241,018.50

จะเห็นได้ว่า ผลผลิตของแรงงานเฉลี่ยต่อแรงงาน 1 คน เท่ากับ 241,018.50 บาท/ปี และสาขาเศรษฐกิจที่มีผลผลิตของแรงงานต่ำกว่าค่าเฉลี่ย ได้แก่ สาขาการเกษตร การป่าไม้ และการประมง สาขาการจัดการน้ำ การกำจัดน้ำเสียและของเสีย รวมถึงกิจกรรมที่เกี่ยวข้อง สาขาการก่อสร้าง สาขาการขนส่งและการขายปลีก การซ่อมยานยนต์ และจักรยานยนต์ สาขาการบริการที่พักแรมและบริการด้านอาหาร สาขากิจกรรมทางวิชาชีพ วิทยาศาสตร์ และกิจกรรมทางวิชาการ สาขาศิลปะ ความบันเทิง และนันทนาการ และสาขากิจกรรมบริการด้านอื่น ๆ

ตารางที่ 1.16 จำนวนตำแหน่งงานว่างและบรรจุงานจำแนกตามสาขาเศรษฐกิจย่อย ไตรมาสที่ 1 พ.ศ. 2564

สาขาเศรษฐกิจ	ตำแหน่งงานว่าง		บรรจุงาน	
	จำนวน	ร้อยละ	จำนวน	ร้อยละ
เกษตรกรรม การป่าไม้ และการประมง	103	3.37	19	3.15
การทำเหมืองแร่และเหมืองหิน	14	0.46	4	0.66
การผลิต	1,589	51.98	198	32.78
ไฟฟ้า ก๊าซไอน้ำ และระบบปรับอากาศ	2	0.07	2	0.33
การจัดการน้ำ และการบำบัดน้ำเสีย ของเสีย และสิ่งปฏิกูล	10	0.33	0	0.00
การก่อสร้าง	180	5.89	16	2.65
การขายส่งและการขายปลีก การซ่อมยานยนต์และจักรยานยนต์	674	22.05	157	25.99
การขายส่งและสถานที่เก็บสินค้า	50	1.64	10	1.66
ที่พักแรมและบริการด้านอาหาร	121	3.96	98	16.23
ข้อมูลข่าวสารและการสื่อสาร	85	2.78	4	0.66
กิจกรรมทางการเงินและการประกันภัย	55	1.80	1	0.17
กิจกรรมอสังหาริมทรัพย์	28	0.92	7	1.16
กิจกรรมทางวิชาชีพ วิทยาศาสตร์ และกิจกรรมทางวิชาการ	26	0.85	22	3.64
กิจกรรมการบริหารและบริการสนับสนุน	1	0.03	1	0.17
การบริหารราชการ การป้องกันประเทศ และประกันสังคมภาคบังคับ	52	1.70	52	8.61
การศึกษา	1	0.03	1	0.17
กิจกรรมด้านสุขภาพและงานสังคมสงเคราะห์	36	1.18	12	1.99
ศิลปะ ความบันเทิง และนันทนาการ	0	0.00	0	0.00
กิจกรรมการบริการด้านอื่น ๆ	30	0.98	0	0.00
กิจกรรมการจ้างงานในครัวเรือนกิจกรรมการผลิตสินค้า	0	0.00	0	0.00
กิจกรรมขององค์การระหว่างประเทศและภาคีสมาชิก	0	0.00	0	0.00
รวม	3,057	100.00	604	100.00

ที่มา: สำนักงานจัดหางานจังหวัดกาญจนบุรี, 2564

ตารางที่ 1.17 จำนวนตำแหน่งงานว่างจำแนกตามสาขาเศรษฐกิจย่อยและวุฒิการศึกษา ไตรมาสที่ 1 พ.ศ.

2564

สาขาเศรษฐกิจ	รวม	ประถม/ ต่ำกว่า	มัธยม	ปวช.	ปวส./ อนุฯ	ป.ตรี	สูงกว่า ป.ตรี
เกษตรกรรม การป่าไม้ และการประมง	103	3	29	18	33	20	0
การทำเหมืองแร่และเหมืองหิน	14	10	2	2	0	0	0
การผลิต	1,589	274	434	221	409	251	0
ไฟฟ้า ก๊าซไอน้ำ และระบบปรับอากาศ	2	0	1	0	0	1	0
การจัดหาน้ำ และการบำบัดน้ำเสีย ของเสีย และสิ่งปฏิกูล	10	4	2	1	2	1	0
การก่อสร้าง	180	64	51	26	22	17	0
การขายส่งและการขายปลีก การซ่อมยานยนต์ และจักรยานยนต์	674	138	171	109	167	89	0
การขนส่งและสถานที่เก็บสินค้า	50	13	24	7	4	2	0
ที่พักแรมและบริการด้านอาหาร	121	30	43	18	21	9	0
ข้อมูลข่าวสารและการสื่อสาร	85	8	15	16	29	17	0
กิจกรรมทางการเงินและการประกันภัย	55	0	0	0	8	47	0
กิจกรรมอสังหาริมทรัพย์	28	6	7	5	4	6	0
กิจกรรมทางวิชาชีพ วิทยาศาสตร์ และกิจกรรมทางวิชาการ	26	11	7	2	4	2	0
กิจกรรมการบริหารและบริการสนับสนุน	1	1	0	0	0	0	0
การบริหารราชการ การป้องกันประเทศ และประกันสังคม ภาคบังคับ	52	9	15	7	13	8	0
การศึกษา	1	0	0	0	0	1	0
กิจกรรมด้านสุขภาพและงานสังคมสงเคราะห์	36	8	8	3	5	12	0
ศิลปะ ความบันเทิง และนันทนาการ	0	0	0	0	0	0	0
กิจกรรมการบริการด้านอื่น ๆ	30	8	10	4	6	2	0
รวม	3,057	587	817	439	729	485	0

ที่มา: สำนักงานจัดหางานจังหวัดกาญจนบุรี, 2564

ตารางที่ 1.18 สัดส่วนความต้องการแรงงานจำแนกตามวุฒิการศึกษาที่ต้องการ ไตรมาสที่ 1 พ.ศ. 2564

สาขาเศรษฐกิจ	สัดส่วนความต้องการแรงงาน (ร้อยละ)						
	รวม	ประถม/ ต่ำกว่า	มัธยม	ปวช.	ปวส./ อนุฯ	ป.ตรี	สูงกว่า ป.ตรี
เกษตรกรรม การป่าไม้ และการประมง	100.0	2.9	28.2	17.5	32.0	19.4	0.0
การทำเหมืองแร่และเหมืองหิน	100.0	71.4	14.3	14.3	0.0	0.0	0.0
การผลิต	100.0	17.2	27.3	13.9	25.7	15.8	0.0
ไฟฟ้า ก๊าซไอน้ำ และระบบปรับอากาศ	100.0	0.0	50.0	0.0	0.0	50.0	0.0
การจัดหาน้ำ และการบำบัดน้ำเสีย ของเสียและสิ่งปฏิกูล	100.0	40.0	20.0	10.0	20.0	10.0	0.0
การก่อสร้าง	100.0	35.6	28.3	14.4	12.2	9.4	0.0

สาขาเศรษฐกิจ	สัดส่วนความต้องการแรงงาน (ร้อยละ)						
	รวม	ประถม/ต่ำกว่า	มัธยม	ปวช.	ปวส./อนุฯ	ป.ตรี	สูงกว่าป.ตรี
การขายส่ง การขายปลีก ซ่อมยานยนต์ และจักรยานยนต์	100.0	20.5	25.4	16.2	24.8	13.2	0.0
การขนส่งและสถานที่เก็บสินค้า	100.0	26.0	48.0	14.0	8.0	4.0	0.0
ที่พักแรมและบริการด้านอาหาร	100.0	24.8	35.5	14.9	17.4	7.4	0.0
ข้อมูลข่าวสารและการสื่อสาร	100.0	9.4	17.6	18.8	34.1	20.0	0.0
กิจกรรมทางการเงินและการประกันภัย	100.0	0.0	0.0	0.0	14.5	85.5	0.0
กิจกรรมอสังหาริมทรัพย์	100.0	21.4	25.0	17.9	14.3	21.4	0.0
กิจกรรมทางวิชาชีพ วิทยาศาสตร์ และวิชาการ	100.0	42.3	26.9	7.7	15.4	7.7	0.0
กิจกรรมการบริหารและการบริการสนับสนุน	100.0	100.0	0.0	0.0	0.0	0.0	0.0
การบริหารราชการ การป้องกันประเทศ ประกันสังคม	100.0	17.3	28.8	13.5	25.0	15.4	0.0
การศึกษา	100.0	0.0	0.0	0.0	0.0	100.0	0.0
กิจกรรมด้านสุขภาพและงานสังคมสงเคราะห์	100.0	22.2	22.2	8.3	13.9	33.3	0.0
ศิลปะ ความบันเทิง และนันทนาการ	0.0	0.0	0.0	0.0	0.0	0.0	0.0
กิจกรรมบริการด้านอื่น ๆ	100.0	26.7	33.3	13.3	20.0	6.7	0.0
รวม	100.0	19.2	26.7	14.4	23.8	15.9	0.0

จากตารางที่ 1.16 จะเห็นได้ว่า จากความต้องการแรงงานของนายจ้างและสถานประกอบการ จำนวน 3,057 อัตรา สาขาเศรษฐกิจที่ต้องการจำนวนแรงงานมากที่สุด 3 อันดับแรก ได้แก่ 1) สาขาการผลิต จำนวน 1,589 อัตรา 2) สาขาการขายส่งและการขายปลีก การซ่อมยานยนต์ และจักรยานยนต์ จำนวน 674 อัตรา และ 3) สาขาการก่อสร้าง จำนวน 180 อัตรา ซึ่งสาขาเศรษฐกิจดังกล่าวมีความต้องการแรงงานคิดเป็นร้อยละ 51.98 22.05 และ 5.89 ตามลำดับ

เมื่อนำข้อมูลจากตารางที่ 1.17 ซึ่งแสดงจำนวนตำแหน่งงานว่างจำแนกตามสาขาเศรษฐกิจย่อย และวุฒิการศึกษา ไตรมาสที่ 1 พ.ศ. 2564 มาจัดทำเป็นสัดส่วนความต้องการแรงงานจำแนกตามสาขาเศรษฐกิจย่อยและวุฒิการศึกษาที่ต้องการ ดังแสดงในตารางที่ 2.16 จะพบว่า ทั้งระบบเศรษฐกิจต้องการแรงงานระดับปริญญาตรีและ ปวส./อนุปริญญา ซึ่งเป็นแรงงานที่ต้องการทักษะ เพียงร้อยละ 16 และ 24 ตามลำดับ ในขณะที่ตำแหน่งงานว่างที่เหลืออีกประมาณร้อยละ 60 ต้องการแรงงานทักษะขั้นต่ำ (แรงงานที่จบการศึกษาระดับ ปวช.) ร้อยละ 14.4 และแรงงานที่ไม่จำเป็นต้องมีทักษะ (แรงงานที่จบการศึกษาระดับมัธยมศึกษาหรือต่ำกว่า) ถึงร้อยละ 45.6 โดยมีเพียงสาขาเศรษฐกิจประเภทกิจกรรมทางการเงิน และการสื่อสารเท่านั้น ที่มีความต้องการแรงงานระดับปริญญาตรีเป็นส่วนใหญ่ (ไม่นับสาขาไฟฟ้า ก๊าซไอน้ำ และระบบปรับอากาศ และสาขากิจกรรมด้านสุขภาพและงานสังคมสงเคราะห์ ซึ่งต้องการแรงงานที่จบการศึกษาระดับปริญญาตรี ร้อยละ 50.0 และ 33.3 ตามลำดับ เนื่องจากสาขาทั้งสองมีความต้องการแรงงานทั้งหมดเพียง 2 และ 36 อัตรา ตามลำดับ) ดังนั้นเมื่อกลับไปพิจารณาตารางที่ 1.16 ซึ่งแสดงตำแหน่งงานว่างและตำแหน่งงานที่บรรจุได้ ไตรมาสที่ 1 พ.ศ. 2564 จะพบว่า สาขาเศรษฐกิจเกือบทุกประเภทไม่สามารถหาคนทำงานมาบรรจุในตำแหน่งที่ต้องการได้ เนื่องจากส่วนใหญ่ต้องการคนทำงานที่ไม่ต้องมีทักษะ

เมื่อวิเคราะห์เฉพาะสาขาการผลิตที่ต้องการจำนวนแรงงานสูงที่สุด 3 อันดับแรก สาขาการผลิตซึ่งต้องการจำนวนแรงงานมากที่สุด (จำนวน 1,589 อัตรา) ต้องการแรงงานที่จบการศึกษาระดับมัธยมศึกษามากที่สุด จำนวน 434 อัตรา หรือคิดเป็นร้อยละ 27.3 รองลงมาคือแรงงานที่จบการศึกษาระดับปวส. และระดับประถมศึกษาหรือต่ำกว่า จำนวน 409 และ 274 อัตรา ตามลำดับ หรือคิดเป็นร้อยละ 25.7 และ 17.2 ตามลำดับ

สาขาการขนส่งและการขายปลีก การซ่อมยานยนต์และจักรยานยนต์ ซึ่งต้องการจำนวนแรงงานสูงเป็นอันดับที่สอง (จำนวน 674 อัตรา) ต้องการแรงงานที่จบการศึกษาระดับมัธยมศึกษามากที่สุด จำนวน 171 อัตรา หรือคิดเป็นร้อยละ 25.4 รองลงมาคือแรงงานที่จบการศึกษาระดับ ปวส. และระดับประถมศึกษาหรือต่ำกว่า (เช่นเดียวกันกับสาขาการผลิต) จำนวน 167 และ 138 อัตรา ตามลำดับ หรือคิดเป็นร้อยละ 24.8 และ 20.5 ตามลำดับ

สาขาการก่อสร้าง ซึ่งต้องการจำนวนแรงงานสูงเป็นอันดับที่สาม (จำนวน 180 อัตรา) ต้องการแรงงานที่จบการศึกษาระดับประถมศึกษาหรือต่ำกว่า จำนวน 64 อัตรา หรือคิดเป็นร้อยละ 35.6 รองลงมาคือแรงงานที่จบการศึกษามัธยมศึกษาและระดับ ปวช. จำนวน 51 และ 26 อัตรา ตามลำดับ หรือคิดเป็นร้อยละ 28.3 และ 14.4 ตามลำดับ

สำหรับการบรรจุนาน ดังแสดงในตารางที่ 1.16 พบว่า สาขาเศรษฐกิจที่มีการบรรจุนานมากที่สุดคือ สาขาการผลิต รองลงมาคือ สาขาการขนส่งและการขายปลีก การซ่อมยานยนต์และจักรยานยนต์ และสาขาการบริการที่พักแรมและบริการด้านอาหาร โดยมีการบรรจุนานของแต่ละสาขาเทียบกับการบรรจุนานทั้งระบบเศรษฐกิจ (จำนวน 604 อัตรา) คิดเป็นร้อยละ 32.78 25.99 และ 16.23 ตามลำดับ

ตารางที่ 1.19 จำนวนตำแหน่งงานว่าง จำนวนการบรรจุนาน และอัตราการบรรจุนาน จำแนกตามสาขาเศรษฐกิจย่อย ไตรมาสที่ 1 พ.ศ. 2564

สาขาเศรษฐกิจ	ตำแหน่งว่าง	การบรรจุนาน	อัตรา การบรรจุนาน
	จำนวน	จำนวน	ร้อยละ
เกษตรกรรม การป่าไม้ และการประมง	103	19	18.4
การทำเหมืองแร่และเหมืองหิน	14	4	28.6
การผลิต	1,589	198	12.5
ไฟฟ้า ก๊าซไอน้ำ และระบบปรับอากาศ	2	2	100.0
การจัดการน้ำ และการบำบัดน้ำเสีย ของเสีย และสิ่งปฏิกูล	10	0	0.0
การก่อสร้าง	180	16	8.9
การขายส่ง ขายปลีก ซ่อมยานยนต์และจักรยานยนต์	674	157	23.3
การขนส่งและสถานที่เก็บสินค้า	121	98	81.0
ที่พักแรมและบริการด้านอาหาร	50	10	20.0
ข้อมูลข่าวสารและการสื่อสาร	85	4	4.7
กิจกรรมทางการเงินและการประกันภัย	55	1	1.8

สาขาเศรษฐกิจ	ตำแหน่งว่าง	การบรรจุนาน	อัตรา การบรรจุนาน
	จำนวน	จำนวน	ร้อยละ
กิจกรรมอสังหาริมทรัพย์	28	7	25.0
กิจกรรมทางวิชาชีพ วิทยาศาสตร์ และเทคนิค	26	22	84.6
กิจกรรมการบริหารและการบริการสนับสนุน	1	1	100.0
การบริหารราชการ การป้องกันประเทศ และประกันสังคม	52	52	100.0
การศึกษา	1	1	100.0
กิจกรรมด้านสุขภาพและงานสังคมสงเคราะห์	36	12	33.3
ศิลปะ ความบันเทิง และนันทนาการ	0	0	0.0
กิจกรรมบริการด้านอื่น ๆ	30	0	0.0
รวม	3,057	604	19.8

จากตารางที่ 1.19 จะเห็นได้ว่าสาขาเศรษฐกิจที่มีปัญหาไม่สามารถหาคนทำงานมาเติมความต้องการมากเป็นลำดับต้น ๆ เป็นกลุ่มสาขาเศรษฐกิจที่ต้องการแรงงานทักษะต่ำหรือแรงงานที่ไม่ต้องมีทักษะ ได้แก่ สาขาการเกษตร การประมง สาขาการทำเหมืองแร่และเหมืองหิน สาขาการผลิต สาขาการจัดหาน้ำ การกำจัดน้ำเสียและของเสีย และสิ่งปฏิกูล สาขาการก่อสร้าง สาขาการขนส่งและการขายปลีก สาขาบริการที่พักแรมและบริการด้านอาหาร สาขากิจกรรมอสังหาริมทรัพย์ สาขากิจกรรมด้านสุขภาพ และงานสังคมสงเคราะห์ และสาขาศิลปะ ความบันเทิง และนันทนาการ ในขณะที่สาขาเศรษฐกิจที่ต้องการแรงงานที่มีทักษะสูงทั้งในด้านวิชาชีพและในด้านวิชาการ จะสามารถหาคนมาบรรจุนานได้ง่าย ได้แก่ สาขากิจกรรมทางวิชาชีพ วิทยาศาสตร์ และเทคนิค สาขาการบริหารราชการ การป้องกันประเทศ ประกันสังคม และสาขาการศึกษา ทั้งนี้ เนื่องจากประชาชนจังหวัดกาญจนบุรีส่วนใหญ่มีระดับการศึกษาที่สูงกว่าระดับที่ผู้ประกอบการในสาขาเศรษฐกิจโดยส่วนใหญ่ต้องการ กล่าวคืออุปสงค์ต่อแรงงาน (Demand for Labor) และอุปทานของแรงงาน (Supply of Labor) ทางด้านคุณภาพของแรงงานไม่ตรงกัน หรือเรียกว่าเกิดปรากฏการณ์ Mismatch ซึ่งเห็นได้ค่อนข้างชัดเจนจากผลผลิตภาพแรงงานของสาขากรรมทางวิชาชีพ วิทยาศาสตร์ และเทคนิค ซึ่งมีค่าเพียง 60,846.56 บาทต่อคนต่อปี (ตารางที่ 2.13) แต่ตำแหน่งงานที่ว่างในสาขานี้สามารถหาคนมาบรรจุนานได้ง่าย น่าจะมีสาเหตุมาจากการที่มีแรงงานที่มีความรู้ในสาขาวิชาชีพนี้มากกว่าความต้องการของนายจ้างและหรือผู้ประกอบการอยู่มาก

อย่างไรก็ตาม เนื่องจากคนที่จบระดับปริญญาตรีหรือสูงกว่า โดยเฉพาะด้านวิชาการ มีจำนวนมากกว่าตำแหน่งงานที่ต้องการผู้ที่จบการศึกษาระดับนี้ จึงพบว่า มีจำนวนผู้ตกงานหรือผู้มีงานทำที่ทำงานไม่ตรงกับสาขาที่เรียนจบเป็นจำนวนมาก อย่างไรก็ตาม แม้จะมีข้อมูลสถิติการว่างงานและการได้งานทำไม่ตรงกับสาขาที่จบการศึกษาจากมหาวิทยาลัยราชภัฏกาญจนบุรี และข้อมูลสถิติการได้งานทำของผู้สำเร็จการศึกษาจากมหาวิทยาลัยมหิดล วิทยาเขตกาญจนบุรี แต่ข้อมูลดังกล่าวไม่ได้บ่งชี้ว่าผู้ที่จบการศึกษาได้งานทำที่ไหน ซึ่งอาจจะเป็นการได้งานทำนอกจังหวัดกาญจนบุรี และการที่ได้งานทำนั้น เป็นการทำงานต่ำกว่าระดับการศึกษาที่เรียนจบหรือไม่ จึงไม่สามารถนำข้อมูลดังกล่าวมาวิเคราะห์หาความสัมพันธ์ระหว่างอุปสงค์และอุปทานของแรงงานระดับอุดมศึกษาในจังหวัดกาญจนบุรีได้

ในทางตรงกันข้าม การหาแรงงานไม่มีทักษะหรือแรงงานทักษะต่ำที่เป็นคนไทยให้ได้จำนวนตามความต้องการอาจเป็นเรื่องที่ทำได้ค่อนข้างยากในจังหวัดกาญจนบุรี ผู้ประกอบการจึงนำเข้าแรงงานเหล่านี้จากประเทศเพื่อนบ้าน ด้วยเหตุนี้ จึงมีแรงงานต่างชาติจากประเทศเพื่อนบ้านอยู่ในระบบเศรษฐกิจของจังหวัดกาญจนบุรีเป็นจำนวนมาก ดังแสดงในตารางที่ 1.20

การที่จังหวัดกาญจนบุรีมีระบบเศรษฐกิจที่พึ่งพาแรงงานทักษะต่ำและแรงงานที่ไม่มีทักษะเป็นส่วนใหญ่ สะท้อนให้เห็นถึงระดับการพัฒนาของเศรษฐกิจของจังหวัดในภาพรวมว่าเป็นเศรษฐกิจที่ใช้เทคโนโลยีการผลิตระดับต่ำในเกือบทุกสาขาการผลิต และเป็นต้นเหตุสำคัญของการมีระดับความสามารถในการแข่งขันต่ำเมื่อเทียบกับจังหวัดอื่นของประเทศ ทำให้อัตราการเติบโตทางเศรษฐกิจของจังหวัดกาญจนบุรีต่ำกว่าอัตราการเติบโตของจังหวัดอื่น ๆ หลายจังหวัดในประเทศ นอกจากนี้ การใช้เทคโนโลยีในการผลิตระดับต่ำนี้ยังเป็นเหตุให้ระบบเศรษฐกิจของจังหวัดกาญจนบุรีเกิดความผันผวนจากสิ่งกระทบได้ง่าย ดังที่สะท้อนผ่านความผันผวนของอัตราการเติบโตทางเศรษฐกิจของจังหวัดในช่วงสี่ปีที่ผ่านมา แม้ว่าจังหวัดจะมีค่าเฉลี่ยอัตราการเติบโตในช่วงเวลาดังกล่าวอยู่ที่ร้อยละ 3.65 ซึ่งสูงกว่าค่าเฉลี่ยอัตราการเติบโตของทั้งประเทศที่ร้อยละ 3.52 ก็ตาม

ตารางที่ 1.20 สถิติจำนวนแรงงานต่างชาติที่ได้รับอนุญาตทำงานอย่างถูกต้องในจังหวัดกาญจนบุรี

พ.ศ.	เมียนมา	ลาว	กัมพูชา	รวม
2560	24,771	368	1,088	26,227
2561	28,997	403	1,315	30,715
2562	27,017	661	1,147	28,825
2563	21,595	354	936	22,885
2564	21,273	381	1,147	22,801

ที่มา: สำนักงานจัดหางานจังหวัดกาญจนบุรี, 2564

1.2.2 ข้อเสนอแนะ

1.2.2.1 ส่งเสริมให้เกิดการเชื่อมโยงระหว่างอุตสาหกรรมแปรรูปผลิตภัณฑ์เกษตรกับเกษตรกรมากขึ้น เนื่องจากภาคเกษตรและภาคอุตสาหกรรมที่ต่อเนื่องจากภาคเกษตร (แปรรูปการเกษตร) เป็นสาขาที่มีสัดส่วนมูลค่าทางเศรษฐกิจรวมกันสูง แต่อัตราการเติบโตต่ำ หากต้องการเพิ่มการเติบโตของเศรษฐกิจของจังหวัดในภาพรวม การเพิ่มอัตราการเติบโตของสองสาขานี้ในทางใดทางหนึ่ง จะส่งผลต่อการเติบโตของเศรษฐกิจของจังหวัดในภาพรวมได้ดี แต่ทั้งนี้ จะต้องเติบโตไปพร้อมกับการเพิ่มสัดส่วนของรายได้เฉลี่ยของแรงงานในภาคเกษตรเมื่อเทียบกับรายได้เฉลี่ยของแรงงานนอกภาคเกษตร เพื่อลดความเหลื่อมล้ำของรายได้ ซึ่งสามารถทำได้โดยการเพิ่มคุณภาพของผลผลิตทางการเกษตรที่มาจากความช่วยเหลือของภาคอุตสาหกรรมกลางน้ำ

1.2.2.2 เพิ่มแหล่งท่องเที่ยวและกิจกรรมการท่องเที่ยวในทุกรูปแบบ โดยเน้นการท่องเที่ยวคุณภาพ เพื่อดึงนักท่องเที่ยวให้อยู่ในจังหวัดกาญจนบุรีนานขึ้น เนื่องจากจังหวัดกาญจนบุรีมีสัดส่วนรายได้จากการท่องเที่ยวสูงมากเมื่อเทียบกับผลิตภัณฑ์มวลรวมของจังหวัด การเติบโตของภาคท่องเที่ยวจะส่งผลต่อเนื่องไปยังภาคเศรษฐกิจสาขาย่อยที่เกี่ยวข้องโดยตรง เช่น การขายส่ง ขายปลีก การขนส่งและสถานที่เก็บสินค้า การบริการที่พักแรมและบริการด้านอาหาร ข้อมูลข่าวสารและการสื่อสาร และกิจกรรมทางการเงินฯ เป็นต้น และยังช่วยเพิ่มความต้องการสินค้าเกษตรไปพร้อม ๆ กันอีกทางหนึ่งด้วย

1.2.2.3 ส่งเสริมการปรับปรุงเทคโนโลยีการผลิตให้กับเอกชน ประชาชน และภาครัฐในทุกสาขาเศรษฐกิจ เพื่อเพิ่มศักยภาพในการเติบโตของระบบเศรษฐกิจ ลดความผันผวนต่อสิ่งกระทบ และยังเป็นการยกระดับความต้องการแรงงานของผู้ประกอบการให้ต้องการแรงงานที่มีทักษะแทนแรงงานทักษะต่ำ และแรงงานที่ไม่มีทักษะ ซึ่งจะช่วยยกระดับรายได้ของแรงงาน ลดความต้องการแรงงานต่างชาติ และทำให้ปัญหาสังคมในภาพรวมลดลง

1.2.2.4 ส่งเสริมให้แรงงานทักษะต่ำหรือไม่มีทักษะเข้ารับการอบรมพัฒนาฝีมือแรงงานในหลักสูตรและสาขาที่เหมาะสมกับพื้นฐานความรู้ของผู้เข้ารับการอบรม ทั้งในรูปแบบ Up-Skill และ Re-Skill เพื่อให้ทันต่อการพัฒนาของเทคโนโลยีและไม่ตกงาน

1.2.2.5 จัดตั้งศูนย์ทดสอบมาตรฐานฝีมือแรงงานในสาขาที่เป็นที่ต้องการของผู้ประกอบการ และกำหนดอัตราค่าจ้างตามมาตรฐานฝีมือแรงงานของกรมพัฒนาฝีมือแรงงาน เพื่อกระตุ้นให้แรงงานกระตือรือร้นในการพัฒนาตนเอง เนื่องจากหากผ่านการทดสอบ ก็จะได้รับค่าจ้างที่เพิ่มขึ้น

1.3 การวิเคราะห์ด้านเกษตร

1.3.1 ข้อมูลและข้อวิเคราะห์

1.3.1.1 ข้อมูลและข้อวิเคราะห์ด้านการเพาะปลูก

จังหวัดกาญจนบุรีมีพื้นที่เกษตรกรรม รวมจำนวน 3,030,599 ไร่ คิดเป็นร้อยละ 24.88 ของพื้นที่ทั้งหมด ใน พ.ศ. 2562 มีการใช้พื้นที่เกษตรกรรมเป็นพื้นที่ปลูกข้าว จำนวน 352,814 ไร่ ปลูกพืชไร่ จำนวน 1,391,060 ไร่ ปลูกพืชสวน จำนวน 1,175,798 ไร่ และปลูกพืชอื่น ๆ จำนวน 89,863 ไร่ โดยพื้นที่เกษตรกรรมเป็นพื้นที่ชลประทาน จำนวน 908,043 ไร่ หรือคิดเป็นร้อยละ 29.96 ของพื้นที่เกษตรกรรมทั้งหมด และจังหวัดกาญจนบุรีมีการปลูกพืชเศรษฐกิจที่สำคัญ ดังแสดงในตารางที่ 1.21

ตารางที่ 1.21 แสดงข้อมูลเกี่ยวกับการปลูกพืชเศรษฐกิจที่สำคัญในจังหวัดกาญจนบุรี พ.ศ. 2562 – 2563

พืชเศรษฐกิจ	2562					2563				
	พื้นที่การเพาะปลูก (ไร่)	จำนวนผลผลิต (กก./ไร่)	ราคาผลผลิต (บาท/กก.)	มูลค่าการผลิต (ล้านบาท)	จำนวนเกษตรกร (ครัวเรือน)	พื้นที่การเพาะปลูก (ไร่)	จำนวนผลผลิต (กก./ไร่)	ราคาผลผลิต (บาท/กก.)	มูลค่าการผลิต (ล้านบาท)	จำนวนเกษตรกร (ครัวเรือน)
ข้าวนาปี	373,878	643	8.80	1,672.75	37,097	374,100	645	8.77	2,115.31	32,548
ข้าวนาปรัง	181,155	736	7.61	1,013.67	15,342	184,736	734	7.70	1,039.91	16,390
อ้อย	789,440	8,531	0.73	4,585.30	20,235	736,284	10,410	0.97	7,078.49	18,037
มันสำปะหลัง	480,879	3,472	1.89	3,147.46	16,901	502,591	3,305	2.07	3,402.73	18,302
ข้าวโพดเลี้ยงสัตว์	89,444	698	7.27	451.05	3,325	87,637	698	6.88	420.22	4,186
ข้าวโพดหวาน	26,573	1,643	6.01	259.64	7,792	26,113	1,599.27	5.84	242.69	7,684
ข้าวโพดฝักอ่อน	125,591	1,499	4.4	815.14	37,157	118,692	1,480	4.97	870.46	37,092
หน่อไม้ฝรั่ง	1,763	1,533	67.3	181.27	376	1,897	1,545	61.3	176.35	420
สับปะรด	18,703	3,100	6.7	384.08	3,784	25,198	3,210	8.62	546.60	3,819
ยางพารา	136,390	207	37.09	946.27	3,926	137,412	208	40.97	1,058.82	2,943
ปาล์มน้ำมัน	19,502	1,640	2.38	73.57	681	19,940	1,650	3.88	121	1,034
รวม	2,243,318			13,530.20		2,214,600			17,072.58	

ที่มา: สำนักงานเกษตรจังหวัดกาญจนบุรี, 2564

จากข้อมูลในตารางที่ 1.21 แสดงการปลูกพืชเศรษฐกิจที่สำคัญในจังหวัดกาญจนบุรี หากนำข้อมูล พ.ศ. 2563 มาคำนวณหารายได้เฉลี่ยต่อครัวเรือนต่อปี รายได้เฉลี่ยต่อครัวเรือนต่อเดือน และพื้นที่เพาะปลูกเฉลี่ยต่อครัวเรือน จะได้ดังตารางที่ 1.22

ตารางที่ 1.22 แสดงรายได้เฉลี่ยต่อครัวเรือน และพื้นที่เพาะปลูกเฉลี่ยต่อครัวเรือนของครัวเรือนปลูกพืชเศรษฐกิจสำคัญ พ.ศ. 2563

ประจำปี 2563	มูลค่าผลผลิต (ล้านบาท)	จำนวนครัวเรือน	รายได้เฉลี่ยต่อครัวเรือนต่อปี (บาท)	รายได้เฉลี่ยต่อครัวเรือนต่อเดือน	พื้นที่เพาะปลูกเฉลี่ยต่อครัวเรือน (ไร่)
ข้าวนาปี	2,115	32,548	64,981	5,415	11.49
ข้าวนาปรัง	1,040	16,390	63,453	5,288	11.27
ได้ทั้ง ข้าวนาปี + นาปรัง	2,105	16,390	128,434	10,703	-
ได้เฉพาะ ข้าวนาปี	1,050	16,158	64,981	5,415	-
อ้อย	7,078	18,037	392,416	32,701	40.82
มันสำปะหลัง	3,402	18,302	185,881	15,490	27.46
ข้าวโพดเลี้ยงสัตว์	420	4,186	100,334	8,361	20.94
ข้าวโพดหวาน	243	7,684	31,624	2,635	3.40
ข้าวโพดฝักอ่อน	870	37,092	23,455	1,955	3.20
หน่อไม้ฝรั่ง	176	420	419,048	34,921	4.52
สับปะรด	547	3,819	143,231	11,936	6.60
ยางพารา	1,059	2,943	359,837	29,986	46.69
ปาล์มน้ำมัน	121	1,034	117,021	9,752	19.28
รวม	17,071	126,065			
ลงทะเบียนเกษตรกร		82,221			

จากข้อมูลตารางที่ 1.22 พบว่า ครัวเรือนที่มีรายได้ต่ำกว่า 12,000 บาทต่อเดือน (6,000 บาทต่อคนทำงาน - กำหนด 1 ครัวเรือนมีสองคนทำงาน) คือ ครัวเรือนที่ปลูกทั้งข้าวนาปีและข้าวนาปรัง ครัวเรือนที่ปลูกข้าวนาปีได้อย่างเดียว ครัวเรือนที่ปลูกข้าวโพดเลี้ยงสัตว์ ข้าวโพดหวาน ข้าวโพดฝักอ่อน สับปะรด หรือปาล์มน้ำมันอย่างเดียว หากไม่คิดถึงการนับซ้ำ จะได้ครัวเรือนทั้งสิ้น 86,363 ครัวเรือน หรือคิดเป็นจำนวนคนประมาณ 172,726 - 259,089 คน หรือประมาณร้อยละ 21.40 - 32.10 ของจำนวนประชากรทั้งจังหวัด อย่างไรก็ตาม อาจไม่สามารถนำจำนวนครัวเรือนมารวมกันได้โดยตรง เนื่องจากอาจมีบางครัวเรือนที่ปลูกพืชมากกว่าหนึ่งชนิด

ในด้านรายได้ของเกษตรกรที่ปลูกพืชต่าง ๆ พบว่า เกษตรกรที่ปลูกพืชที่มีโรงงานรับซื้อ มีความเสี่ยงด้านรายได้น้อยกว่าเกษตรกรที่ไม่มีโรงงานรับซื้อ แต่สำหรับพืชบางอย่างที่แปรรูปบรรจุกระป๋องส่งออก เช่น หน่อไม้ฝรั่ง ข้าวโพดหวาน ข้าวโพดฝักอ่อน เป็นต้น แม้จะมีความต้องการมาก แต่ก็ยังมีข้อจำกัดด้านพื้นที่ปลูก เนื่องจากพื้นที่ปลูกส่วนใหญ่ในจังหวัดกาญจนบุรีไม่มีเอกสารสิทธิ์ที่ดิน ทำให้ไม่สามารถขอรับรองมาตรฐาน GAP ได้ และทำให้โรงงานไม่สามารถรับซื้อผลผลิตทางการเกษตรได้ เนื่องจากสินค้าที่โรงงานจะส่งออกจำเป็นต้องมีมาตรฐาน GAP

สำหรับด้านความเหมาะสมของการใช้ประโยชน์ที่ดินเพื่อการเพาะปลูก กรมพัฒนาที่ดินได้รายงานความเหมาะสมของการใช้ประโยชน์เพื่อการเพาะปลูกในจังหวัดกาญจนบุรี ดังตารางที่ 1.23

ตารางที่ 1.23 การใช้ประโยชน์และความเหมาะสมของดินเพื่อการเพาะปลูก (Agri-Map Analytic)

ประเภทพืชเศรษฐกิจ	ความเหมาะสมของดินเพื่อการเพาะปลูก	
	พื้นที่เหมาะสม (ไร่)	พื้นที่ไม่เหมาะสม (ไร่)
ข้าว	413,273	15,238
อ้อย	1,097,323	4,063
มันสำปะหลัง	696,230	11,977
ข้าวโพด	31,223	6,665
สับปะรด	14,814	390
ยางพารา	84,972	13,161

ที่มา: สำนักงานเกษตรจังหวัดกาญจนบุรี, 2564

ในด้านความเหมาะสมของการใช้ประโยชน์จากที่ดินเพื่อการเพาะปลูก หากนำข้อมูลตารางที่ 1.23 ซึ่งแสดงการใช้ประโยชน์และความเหมาะสมของดินเพื่อการเพาะปลูก มาคำนวณสัดส่วนของพื้นที่ที่ไม่เหมาะสมต่อการเพาะปลูก และประเมินจำนวนคร้วเรือนที่ใช้ที่ดินอย่างไม่เหมาะสมจากข้อมูลพื้นที่เพาะปลูกเฉลี่ยต่อคร้วเรือนของพืชแต่ละประเภท จะได้ผลการคำนวณตามประเภทของพืชเศรษฐกิจดังตารางที่ 1.24

ตารางที่ 1.24 สัดส่วนการใช้ประโยชน์ของดินเพื่อการเพาะปลูกที่ไม่เหมาะสม (Agri-Map Analytic)

ประเภทพืชเศรษฐกิจ	ความเหมาะสมของดินเพื่อการเพาะปลูก			
	พื้นที่เหมาะสม (ไร่)	พื้นที่ไม่เหมาะสม (ไร่)	ไม่เหมาะสม (ร้อยละ)	จำนวนคร้วเรือนไม่เหมาะสม ¹
ข้าว	413,273	15,238	3.6	1,262
มันสำปะหลัง	696,230	11,977	1.7	515
อ้อย	1,097,323	4,063	0.4	136
ข้าวโพดเลี้ยงสัตว์	31,223	6,665	17.6	503
สับปะรด	14,814	390	2.6	25
ยางพารา	84,972	13,161	13.4	376
รวม	2,337,835	51,494	2.20	2,817

จากตารางที่ 1.24 จะเห็นได้ว่าพืชที่มีการใช้ประโยชน์ที่ดินอย่างไม่เหมาะสมมากที่สุดคือข้าวโพดและยางพารา และหากรวมจำนวนคร้วเรือนที่ใช้ประโยชน์ที่ดินอย่างไม่เหมาะสมทั้งหมดจะมีประมาณ 2,800 คร้วเรือน โดยเป็นการนำที่ดินไปปลูกพืชประเภทข้าวมากที่สุด

โดยมีข้อมูลการเชื่อมโยงเป็นห่วงโซ่มูลค่าของการเพาะปลูกพืชเศรษฐกิจที่สำคัญ ดังตารางที่ 1.25

¹ คำนวณจากพื้นที่เฉลี่ยต่อคร้วเรือนที่เพาะปลูกพืชแต่ละชนิด ตามตารางที่ 3.2 โดยข้าวคำนวณจากข้าวนาปี ข้าวโพดคำนวณจากข้าวโพดเลี้ยงสัตว์

ตารางที่ 1.25 ห่วงโซ่มูลค่าของพืชเศรษฐกิจที่สำคัญในจังหวัดกาญจนบุรี

พืชเศรษฐกิจ	ต้นทาง	กลางทาง	ปลายทาง
ข้าว	เกษตรกรปลูกอสิระ	โรงสีอสิระในจังหวัดกาญจนบุรี สุพรรณบุรี นครปฐม	ผู้รับซื้อข้าวสารบรรจุขายในประเทศ ผู้ส่งออกข้าว
อ้อย	เกษตรกรปลูกอสิระ เกษตรกรพันธะสัญญา/เกี่ยว	โรงงานน้ำตาล ในจังหวัดกาญจนบุรีและราชบุรี	ขายในประเทศ ส่งออก
มันสำปะหลัง	เกษตรกรปลูกอสิระ	ลานมัน โรงแป้งมัน โรงงานเอทานอลในจังหวัดกาญจนบุรีและราชบุรี	ขายในประเทศ ส่งออก
ข้าวโพดเลี้ยงสัตว์		โรงงานอาหารสัตว์ในจังหวัดราชบุรี	ขายในประเทศ
ข้าวโพดหวาน/ฝักอ่อน	เกษตรกรปลูกอสิระ (อาจเป็นพันธะสัญญาในอนาคต)	โรงงานข้าวโพดกระป๋องในจังหวัดกาญจนบุรี	ขายในประเทศ ส่งออก
หน่อไม้ฝรั่ง	เกษตรกรพันธะสัญญาส่วนใหญ่	ผู้รับซื้อส่งญี่ปุ่น (บริษัททานิยามา)	ส่งออกญี่ปุ่น
สับปะรด	เกษตรกรปลูกอสิระ	โรงงานสับปะรดกระป๋องหลายจังหวัด เช่น ระยอง	ขายในประเทศ ส่งออก
ยางพารา	เกษตรกรปลูกอสิระ	โรงงานยางในจังหวัดกาญจนบุรี	ขายในประเทศ ส่งออก
ปาล์มน้ำมัน	เกษตรกรปลูกอสิระ	ลานปาล์มในจังหวัดกาญจนบุรี	ขายในประเทศ

ที่มา: จากการสัมภาษณ์และรวบรวมจากแหล่งข้อมูลอื่น, 2564

อย่างไรก็ตาม การปลูกพืชเพื่อทำเกษตรพันธะสัญญา (Contract Farming) ของจังหวัดกาญจนบุรีในปัจจุบันทำได้จำกัด เนื่องจากที่ดินทำการเกษตรจำนวนมากไม่มีเอกสารสิทธิ์ที่ดิน ทำให้ไม่สามารถขอรับรองมาตรฐานการปฏิบัติทางการเกษตรที่ดี (Good Agricultural Practice: GAP) ได้ และเมื่อขอรับรองมาตรฐาน GAP ไม่ได้ ก็ไม่สามารถทำสัญญากับบริษัทแปรรูปสินค้าเกษตรได้ เนื่องจากสินค้าที่บริษัทจะส่งออกต้องผ่านมาตรฐาน GAP

เมื่อนำข้อมูลด้านปริมาณการผลิตและราคาเฉลี่ยของพืชเศรษฐกิจจากรายงานสถานะเศรษฐกิจการเกษตรจังหวัดกาญจนบุรี พ.ศ. 2560 – 2563 มาดูความสัมพันธ์ในช่วงเวลาดังกล่าว สามารถแสดงให้เห็นดังรูปที่ 1.8 – 1.9

รูปที่ 1.8 แสดงการเปลี่ยนแปลงของปริมาณผลผลิตและราคาเฉลี่ยของข้าว ช่วง พ.ศ. 2560 - 2563

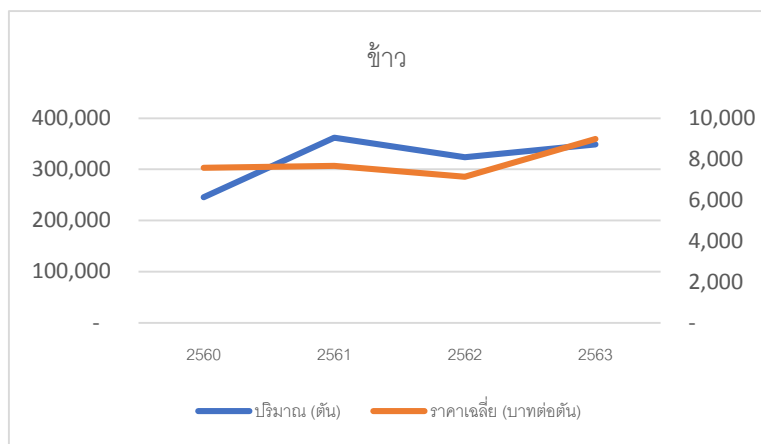

ที่มา: รายงานสถานะเศรษฐกิจการเกษตรจังหวัดกาญจนบุรี, 2560 - 2563

จากกราฟแสดงความสัมพันธ์ระหว่างปริมาณและราคาของข้าวชี้ให้เห็นว่าสถานการณ์ของข้าวในตลาดโลกอยู่ในเกณฑ์ที่ค่อนข้างดีในช่วง 4 ปีที่ผ่านมา เพราะแม้ว่า ในบางปีที่ปริมาณการผลิตข้าวของจังหวัดกาญจนบุรีจะเพิ่มขึ้น แต่ราคาข้าวไม่ลดลงหรือกลับเพิ่มขึ้นในอัตราที่มากกว่าการเพิ่มขึ้นของปริมาณ

อย่างไรก็ตาม ข้าวเป็นพืชที่มีอุปสงค์และอุปทานกระจายไปทั่วโลก ทำให้ยังคงมีความเสี่ยงด้านราคาค่อนข้างสูง เช่น ในปี 2562 มีปริมาณการผลิตข้าวลดลง แต่ราคาข้าวกลับลดลงแทนที่จะสูงขึ้น นอกจากนี้ ข้อมูลด้านรายได้ของเกษตรกรในจังหวัดกาญจนบุรียังชี้ให้เห็นว่า การปลูกข้าวสร้างรายได้ที่ต่ำกว่าการผลิตสินค้าเกษตรประเภทอื่น ดังนั้น หากสามารถปรับเปลี่ยนให้เกษตรกรไปผลิตพืชอื่นที่ตลาดต้องการได้ ก็จะช่วยทำให้เกษตรกรกลุ่มนี้มีรายได้ที่ดีขึ้น

ทั้งนี้ ในปี 2563 ผลผลิตข้าวของทั้งจังหวัดมีมูลค่าประมาณ 3,100 ล้านบาท โดยมีจำนวนครัวเรือนที่เกี่ยวข้อง 32,500 ครัวเรือน

รูปที่ 1.9 แสดงการเปลี่ยนแปลงของปริมาณผลผลิตและราคาเฉลี่ยของอ้อยโรงงาน ช่วง พ.ศ. 2560 - 2563

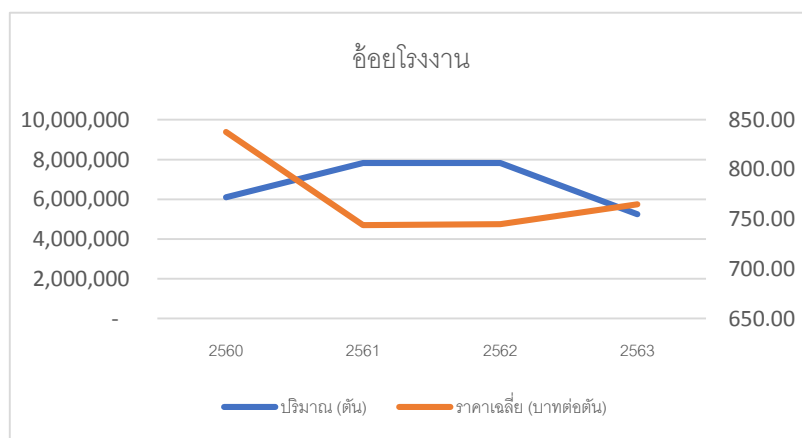

ที่มา: รายงานสถานะเศรษฐกิจการเกษตรจังหวัดกาญจนบุรี, 2560 - 2563

จากข้อมูล จะเห็นได้ว่า หากปริมาณการผลิตอ้อยเพิ่มสูงขึ้น ราคาอ้อยจะต่ำลง และหากปริมาณการผลิตต่ำลง ราคาจะสูงขึ้น สะท้อนให้เห็นว่าปริมาณความต้องการของตลาดค่อนข้างไม่เปลี่ยนแปลงในช่วงสี่ปีที่ผ่านมาทำให้ราคาขึ้นลงตามอุปสงค์ของอ้อย โดยในปี 2563 ซึ่งเป็นปีล่าสุด ตลาดอ้อยโรงงานมีอัตราการเปลี่ยนแปลงของราคาร้อยกว่าอัตราการเปลี่ยนแปลงของปริมาณ ซึ่งเป็นผลดีต่อเสถียรภาพด้านรายได้ของเกษตรกร หากเกษตรกรสามารถรักษาระดับผลผลิตให้ค่อนข้างคงที่ไว้ได้ ซึ่งแตกต่างไปจากกรณีปี 2561 ซึ่งในปีนั้นเกษตรกรจะถูกกระทบด้านราคาค่อนข้างมาก

อย่างไรก็ตาม เนื่องจากราคาอ้อยโรงงานจะขึ้นลงตามราคาน้ำตาล ซึ่งเป็นสินค้าโภคภัณฑ์ที่มีราคาขึ้นลงตามอุปสงค์และอุปทานของโลก อ้อยโรงงานจึงมีความเสี่ยงด้านราคาที่ไม่สามารถควบคุมได้ อย่างไรก็ตาม ด้วยเกณฑ์การแบ่งปันประโยชน์ทางการเงินระหว่างเกษตรกร โรงงาน และผู้มีส่วนเกี่ยวข้อง ทำให้เชื่อมั่นในระดับหนึ่งว่า ราคาที่เกษตรกรได้รับเป็นราคาที่เป็นธรรม

ทั้งนี้ ในปี 2563 ผลผลิตอ้อยโรงงานของทั้งจังหวัดมีมูลค่าประมาณ 4,000 ล้านบาท โดยมีจำนวนคร้าวเรือนที่เกี่ยวข้องประมาณ 18,000 คร้าวเรือน (รวมที่ปลูกทั้งอ้อยและมันสำปะหลัง)

รูปที่ 1.10 แสดงการเปลี่ยนแปลงของปริมาณผลผลิตและราคาเฉลี่ยของมันสำปะหลัง ช่วง พ.ศ. 2560 - 2563

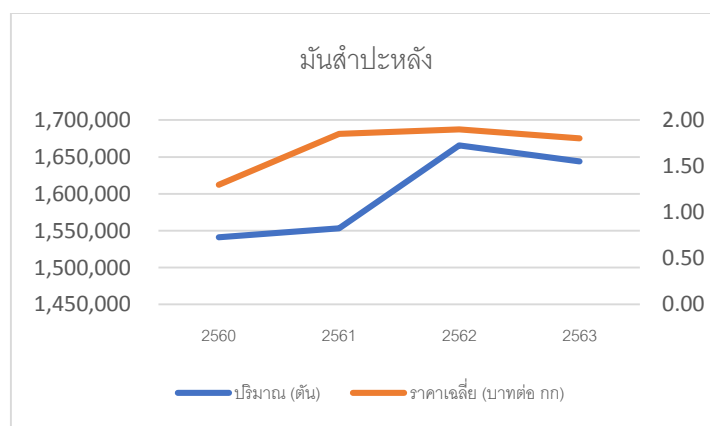

ที่มา: รายงานสภาวะเศรษฐกิจการเกษตรจังหวัดกาญจนบุรี, 2560 – 2563

จากข้อมูลจะเห็นได้ว่า ในช่วงปี 2560 – 2563 แม้ปริมาณการผลิตมันสำปะหลังจะเพิ่มขึ้นค่อนข้างมาก แต่ราคากลับเพิ่มขึ้นตาม แสดงให้เห็นถึงปริมาณความต้องการมันสำปะหลังในตลาดโลกที่เพิ่มขึ้นหรือปริมาณการผลิตมันสำปะหลังในตลาดโลกที่ลดลง จะมีเพียงในปี 2563 ที่มีสัญญาณการลดลงของปริมาณความต้องการในตลาดโลกหรือปริมาณการผลิตมันสำปะหลังในตลาดโลกเพิ่มขึ้น เพราะแม้ว่าปริมาณการผลิตมันสำปะหลังของจังหวัดกาญจนบุรีจะลดลงแต่ราคากลับลดลงแทนที่จะสูงขึ้น ดังนั้นการติดตามราคามันสำปะหลังเพื่อกำหนดนโยบายเกี่ยวกับการส่งเสริมการปลูกมันสำปะหลังในช่วงนับจากนี้จึงเป็นสิ่งจำเป็นและต้องติดตามอย่างใกล้ชิด

ทั้งนี้ ในปี 2563 ผลผลิตมันสำปะหลังของทั้งจังหวัดมีมูลค่าประมาณ 3,000 ล้านบาท โดยมีจำนวนคร่าว์เรือนที่เกี่ยวข้อง 18,300 ครัวเรือน (รวมที่ปลูกทั้งอ้อยและมันสำปะหลัง)

รูปที่ 1.11 แสดงการเปลี่ยนแปลงของปริมาณผลผลิตและราคาเฉลี่ยของข้าวโพดเลี้ยงสัตว์ ช่วง พ.ศ. 2560 - 2563

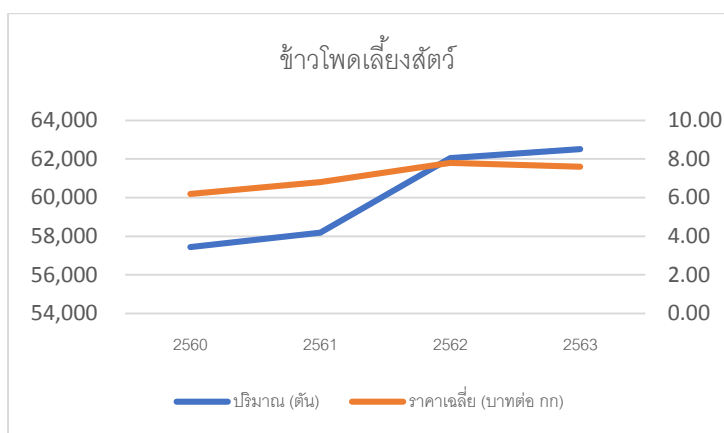

ที่มา: รายงานสภาวะเศรษฐกิจการเกษตรจังหวัดกาญจนบุรี, 2560 – 2563

ในปี 2563 การที่ราคาข้าวโพดเลี้ยงสัตว์ลดลงอาจเป็นสัญญาณบอกถึงการเพิ่มขึ้นของอุปทานรวมที่มากขึ้นจนกระทั่งกดดันต่อราคา แต่ทั้งนี้ เนื่องจากความต้องการข้าวโพดเลี้ยงสัตว์จะขึ้นลงตามปริมาณการเลี้ยงสัตว์ การประเมินปริมาณการเลี้ยงสัตว์ในจังหวัดและจังหวัดใกล้เคียงในปีถัดไปจะช่วยให้สามารถประเมินการปรับตัวของราคาข้าวโพดเลี้ยงสัตว์ได้ดียิ่งขึ้น

ทั้งนี้ ในปี 2563 ผลผลิตข้าวโพดเลี้ยงสัตว์ของทั้งจังหวัดมีมูลค่าประมาณ 475 ล้านบาท โดยมีจำนวนคร่าว์เรือนที่เกี่ยวข้อง 4,200 ครัวเรือน

รูปที่ 1.12 แสดงการเปลี่ยนแปลงของปริมาณผลผลิตและราคาเฉลี่ยของยางพารา ช่วง พ.ศ. 2561 - 2563

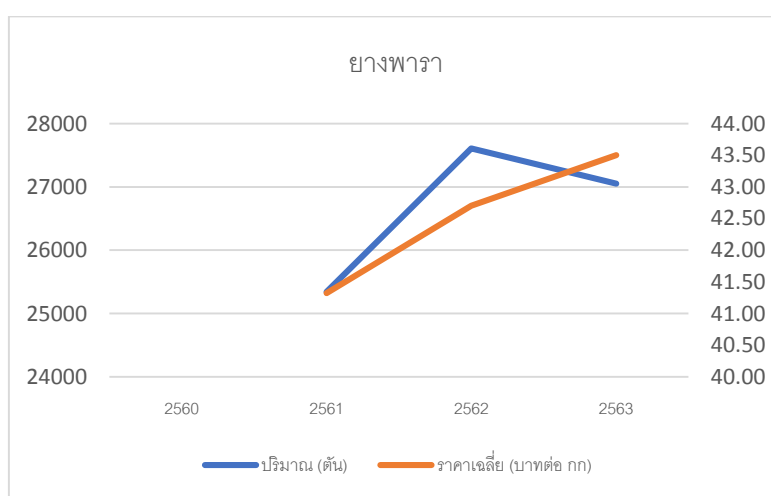

ที่มา: รายงานสภาวะเศรษฐกิจการเกษตรจังหวัดกาญจนบุรี, 2560 – 2563

ข้อมูลความสัมพันธ์ระหว่างผลผลิตและราคาของยางพาราในจังหวัดกาญจนบุรีชี้ให้เห็นว่า ในช่วงที่มีข้อมูลคือระหว่างปี 2561 – 2563 แม้ว่าปริมาณการผลิตจะมีขึ้นและลงแต่ราคากลับสูงขึ้นต่อเนื่อง ซึ่งแสดงถึงปริมาณความต้องการที่เพิ่มขึ้นของยางพาราในตลาดโลก หรือ ปริมาณการผลิตในตลาดโลกลดลง ดังนั้นหากพิจารณาจากข้อมูลนี้ อาจสรุปเบื้องต้นได้ว่า ยางพารายังเป็นพืชที่มีความเสี่ยงน้อยและสามารถส่งเสริมให้ปลูกเพิ่มขึ้นได้

ทั้งนี้ ในปี 2563 ผลผลิตยางพาราของทั้งจังหวัดมีมูลค่าประมาณ 1,200 ล้านบาท โดยมีจำนวนครัวเรือนที่เกี่ยวข้อง 3,000 ครัวเรือน

1.3.1.2 ข้อมูลและข้อวิเคราะห์ด้านปศุสัตว์

ใน พ.ศ. 2564 เกษตรกรในจังหวัดกาญจนบุรีมีการเลี้ยงสัตว์เพื่อการบริโภค และการค้าเพิ่มขึ้นจากปีก่อนๆ โดยสัตว์เศรษฐกิจที่สำคัญของจังหวัด ได้แก่ ไก่ สุกร และโค อย่างไรก็ตาม แม้จำนวนเกษตรกรผู้เลี้ยงสุกรมีเพียงร้อยละ 5.2 ของจำนวนเกษตรกรทั้งหมด แต่มูลค่าการผลิตค่อนข้างสูง คิดเป็นร้อยละ 27.8 ของมูลค่าการผลิตจากการปศุสัตว์ทั้งหมด

ตารางที่ 1.26 แสดงจำนวนและมูลค่าผลผลิตจากการปศุสัตว์เปรียบเทียบตั้งแต่ปี พ.ศ. 2561 – 2564

พ.ศ. 2561				
ชนิดสัตว์	พื้นที่การเลี้ยงสัตว์ (ไร่)	จำนวนสัตว์ (ตัว)	มูลค่าการผลิตสัตว์ (ล้านบาท)	จำนวนเกษตรกร (คน)
โค	1,306	232,148	1,663,768,995	10,598
กระบือ	23	7,371	295,142,616	532
สุกร	225	299,865	3,870,175,680	2,308
แพะ	43	45,549	481,223,106	1,045
ไก่	14,320	28,640,430	12,696,347,895	27,587
เป็ด	59	627,721	312,594,719	1,831
รวม	15,976	29,853,084	19,319,253,011	43,901
พ.ศ. 2562				
ชนิดสัตว์	พื้นที่การเลี้ยงสัตว์ (ไร่)	จำนวนสัตว์ (ตัว)	มูลค่าการผลิตสัตว์ (ล้านบาท)	จำนวนเกษตรกร (คน)
โค	1,349	239,823	1,507,481,550	10,690
กระบือ	25	7,988	316,756,152	545
สุกร	245	326,951	5,209,762,908	2,278
แพะ	50	53,671	436,603,592	1,270
ไก่	14,560	29,120,485	12,813,638,814	27,418
เป็ด	59	629,477	299,158,661	1,846
รวม	16,289	30,378,395	20,583,401,677	44,047

พ.ศ. 2563				
ชนิดสัตว์	พื้นที่การเลี้ยงสัตว์ (ไร่)	จำนวนสัตว์ (ตัว)	มูลค่าการผลิตสัตว์ (ล้านบาท)	จำนวนเกษตรกร (คน)
โค	1,375	244,383	1,740,164,980	10,480
กระบือ	26	8,311	347,815,350	579
สุกร	272	362,410	6,005,618,550	1,994
แพะ	56	59,642	472,582,670	1,414
ไก่	15,505	31,009,355	13,927,258,912	25,567
เป็ด	59	629,360	301,153,524	1,738
รวม	17,292	32,313,461	22,794,593,985	41,772
พ.ศ. 2564				
ชนิดสัตว์	พื้นที่การเลี้ยงสัตว์ (ไร่)	จำนวนสัตว์ (ตัว)	มูลค่าการผลิตสัตว์ (ล้านบาท)	จำนวนเกษตรกร (คน)
โค	1,580	280,888	2,064,820,690	12,250
กระบือ	30	9,564	394,615,422	738
สุกร	301	400,811	6,934,772,124	2,394
แพะ	80	85,862	601,626,321	2,332
ไก่	16,693	33,386,706	14,665,547,473	26,367
เป็ด	68	729,003	308,521,761	1,979
รวม	18,753	34,892,834	24,969,903,791	46,060

ที่มา: สำนักงานปศุสัตว์จังหวัดกาญจนบุรี, 2564

เมื่อนำข้อมูลจำนวนและมูลค่าผลผลิตจากการปศุสัตว์ พ.ศ. 2564 จากตารางที่ 1.26 มาคำนวณรายได้เฉลี่ยต่อครัวเรือนต่อปี และรายได้เฉลี่ยต่อครัวเรือนต่อเดือน ตามประเภทสัตว์เศรษฐกิจที่เลี้ยงสรุปได้ดังตารางที่ 1.27

ตารางที่ 1.27 รายได้เฉลี่ยของเกษตรกรผู้เลี้ยงปศุสัตว์ พ.ศ. 2564

ประเภทสัตว์	มูลค่าผลผลิต (บาท)	จำนวน ครัวเรือน	รายได้เฉลี่ย ต่อครัวเรือน (บาทต่อปี)	รายได้เฉลี่ยต่อ ครัวเรือน (บาทต่อเดือน)	สัดส่วนมูลค่า ผลผลิต (ร้อยละ)
โค	2,064,820,690	12,250	168,557	14,046	8
กระบือ	94,615,422	738	534,709	44,559	2
สุกร	6,934,772,124	2,394	2,896,730	241,394	28
แพะ	01,626,321	2,332	257,987	21,499	2
ไก่	14,665,547,473	26,367	556,208	46,351	59
เป็ด	308,521,761	1,979	155,898	12,991	1
รวม	24,969,903,791	46,060	542,117	45,176	100

จากข้อมูลตารางที่ 1.27 จะเห็นว่าการเลี้ยงไก่เป็นอาชีพที่สร้างรายได้ให้กับเกษตรกรจังหวัดกาญจนบุรีมากที่สุด แต่หากพิจารณาข้อมูลจำนวนผู้เลี้ยงในห่วงโซ่มูลค่า (ตารางที่ 3.9) พบว่า มูลค่าผลผลิตไก่ส่วนใหญ่เป็นของเกษตรกรรายใหญ่จำนวน 557 ราย ที่เลี้ยงให้กับบริษัทเพื่อผลิตเชิงอุตสาหกรรม ส่วนที่เหลือเป็นการเลี้ยงเพื่อไว้บริโภคและส่งขายรายย่อย ดังนั้นกิจกรรมการเลี้ยงไก่จึงเป็นกิจกรรมที่ภาครัฐอาจไม่จำเป็นต้องเข้าไปช่วยเหลือ

ในขณะที่การเลี้ยงสุกรเป็นการเลี้ยงเพื่อส่งขายทั้งหมด และมีเกษตรกรเพียง 200 ราย หรือประมาณร้อยละ 10 ของเกษตรกรที่เลี้ยงสุกรทั้งหมดเท่านั้นที่อยู่ในระบบเกษตรพันธสัญญา หรือ Contract Farming ส่วนที่เหลืออีกประมาณ 2,200 รายต้องส่งสุกรขายเชิงในจังหวัด ซึ่งโดยส่วนใหญ่จะได้ราคาที่ไม่แน่นอน และคุณภาพไม่ได้มาตรฐานทั้งที่ออกจากเกษตรกรและที่ออกจากโรงฆ่าสัตว์ ดังนั้น หากสามารถเพิ่มคุณภาพของสุกรได้ตั้งแต่เกษตรกร โรงฆ่าสัตว์ และเชียงใหม่ ก็จะสามารถเพิ่มรายได้ให้กับห่วงโซ่มูลค่าของการเลี้ยงสุกรทั้งระบบได้ ซึ่งจากข้อมูลการบริโภค ณ ต้น พ.ศ. 2564 พบว่า จังหวัดกาญจนบุรีบริโภคหมูรวมกันวันละ 384 ตัว แต่โรงฆ่าสัตว์ที่อยู่ในห่วงโซ่ของเกษตรกรรายย่อยส่งหมูให้กับตลาดหมูเนื้ออ่อน ได้เพียงวันละ 200 ตัวเท่านั้น ที่เหลือเป็นการบริโภคหมูเนื้อเย็นที่ผลิตโดยบริษัทที่มีเกษตรกรในระบบเกษตรพันธสัญญา และนำเข้าหมูจากต่างจังหวัด ความแตกต่างนี้จึงเป็นช่องว่างทางการตลาดที่ทำให้หมูเนื้ออ่อนของเกษตรกรรายย่อยสามารถแทรกเข้าไปได้หากคุณภาพและราคาสามารถแข่งขันได้ซึ่งสถานการณ์นี้สามารถนำไปอธิบายกรณีของโคได้ในทำนองเดียวกัน

และด้วยความต้องการของตลาดที่ยังมีช่องว่างอยู่มากนี้ การส่งเสริมให้กับเกษตรกรที่ปลูกพืช และมีรายได้ต่ำเปลี่ยนมาเลี้ยงสุกรและโคเพื่อให้มีรายได้มากขึ้นจึงมีความเป็นไปได้

โดยสามารถแจกแจงข้อมูลการเลี้ยงสัตว์เศรษฐกิจจำแนกตามรายอำเภอได้ ดังตารางที่ 1.28

ตารางที่ 1.28 ข้อมูลจำนวนเกษตรกรและสัตว์เศรษฐกิจที่เลี้ยงจำแนกตามรายอำเภอ พ.ศ. 2564

อำเภอ	เกษตรกร (ราย)	โคเนื้อ (ตัว)	โคนม (ตัว)	กระบือ (ตัว)	หมู (ตัว)	ไก่ (ตัว)	เป็ด (ตัว)	แพะ (ตัว)	แกะ (ตัว)	นกกระทา (ตัว)	สัตว์อื่นๆ (ตัว)	พืชอาหารสัตว์ (ไร่)
เมืองกาญจนบุรี	34,565	280,888	31,159	9,564	400,811	33,386,706	729,003	85,862	27,004	168,145	67,058	4,892
ไทรโยค	3,245	26,461	2,277	500	8,148	1,047,724	5,339	13,851	566	28,010	5,005	1,712
บ่อพลอย	1,112	4,919	0	268	1,246	94,857	10,649	6,364	66	0	5,599	145
ศรีสวัสดิ์	2,285	24,792	43	282	116,891	6,150,687	366,883	10,963	1,628	0	2,869	175
ท่ามะกา	1,066	5,576	0	3,243	417	27,378	809	1,902	77	0	2,510	36
ท่าม่วง	4,511	27,945	24,389	114	8,041	2,140,292	28,300	1,756	211	0	1,541	471
ทองผาภูมิ	3,084	21,205	3,392	210	11,591	2,141,321	17,199	3,561	132	0	6,139	321
สังขละบุรี	1,120	4,795	0	879	2,776	51,183	2,285	339	10	10	1,698	31
พนมทวน	1,111	8,229	55	1,497	1,065	40,152	1,523	844	0	0	311	0
เลาขวัญ	3,115	29,531	193	309	21,595	3,649,228	152,047	7,287	16,483	140,004	5,087	825
ด่านมะขามเตี้ย	7,265	72,084	0	1,189	117,517	9,315,559	23,805	13,378	138	101	20,485	339
หนองปรือ	1,280	12,135	786	618	12,355	2,851,995	35,593	4,269	266	0	1,406	291
ห้วยกระเจา	2,390	4,751	24	187	14,679	1,639,432	1,624	13,386	462	0	7,180	277
ห้วยกระเจา	2,981	38,465	0	268	84,490	4,236,898	82,947	7,962	6,965	20	7,228	269

ที่มา: สำนักงานปศุสัตว์จังหวัดกาญจนบุรี, 2564

โดยมีข้อมูลการเชื่อมโยงเป็นห่วงโซ่มูลค่าของการเลี้ยงไก่ สุกร และโค ดังตารางที่ 1.29 – 1.31 ตามลำดับ

ตารางที่ 1.29 ห่วงโซ่มูลค่าของการเลี้ยงไก่

ต้นทาง	กลางทาง	ปลายทาง
เกษตรกรรายย่อย และเกษตรกรที่ไม่ได้มาตรฐาน ไม่อยู่ใน Contract Farming 25,810 ราย (ส่วนใหญ่เลี้ยงรายละไม่กี่ตัว)	- โรงฆ่าสัตว์ มี 3 โรง ๆ ละ 100 ตัวต่อวัน - มี GMP 1 แห่ง ของ บริษัท ไก่ดำกาญจนบุรี จำกัด	เลี้ยงไว้กินเอง และขายเชิงในจังหวัด
Contract Farmers 557 ราย	โรงฆ่าสัตว์ GMP สำหรับส่งออก 1 โรง (Thai Food)	ขายในประเทศและส่งออก
รวม 26,367 ราย		

ที่มา: สำนักงานปศุสัตว์จังหวัดกาญจนบุรี, 2564

ตารางที่ 1.30 ห่วงโซ่มูลค่าของการเลี้ยงสุกร

ต้นทาง	กลางทาง	ปลายทาง
เกษตรกรรายย่อย และเกษตรกรที่ไม่ได้มาตรฐาน ไม่อยู่ใน Contract Farming 2,194 ราย	- โรงฆ่าสัตว์ มี 64 โรง ไม่ได้ GMP รวมกันประมาณ 100 ตัวต่อวัน - มีขนาดกลาง 2 โรง เป็นของเทศบาลเมืองประมาณ 15 ตัวต่อวัน และเทศบาลตำบลท่าม่วงประมาณ 25 ตัวต่อวัน	ขายเชิงตลาดในจังหวัด เป็นตลาดเนื้ออุ่น (ขายแบบไม่มี บรรจุภัณฑ์ (Packaging))
Contract Farmers 200 ราย	โรงฆ่าสัตว์ GMP 1 โรง ของบริษัท ซีพีเอฟ จำกัด	ขายในประเทศและส่งออก
รวม 2,394 ราย		บริโภคในจังหวัด 384 ตัวต่อวัน

ที่มา: สำนักงานปศุสัตว์จังหวัดกาญจนบุรี, 2564

ตารางที่ 1.31 ห่วงโซ่มูลค่าของการเลี้ยงโค

ต้นทาง	กลางทาง	ปลายทาง
เกษตรกรรายย่อย และเกษตรกรที่ไม่ได้มาตรฐาน ไม่อยู่ใน Contract Farming 99% ของทั้งหมด	โรงฆ่าสัตว์ มี 24 แห่ง ไม่ได้ GMP	ขายเชิงตลาดในจังหวัด เป็นตลาดเนื้ออุ่น ขายแบบไม่มี บรรจุภัณฑ์ (Packaging)
รับจ้างเลี้ยง 1%	โรงฆ่าสัตว์ GMP 1 โรง	ขายในประเทศและส่งออก
รวม 12,250 ราย		

ที่มา: สำนักงานปศุสัตว์จังหวัดกาญจนบุรี, 2564

เมื่อนำข้อมูลด้านปริมาณการผลิตและราคาเฉลี่ยของสัตว์เศรษฐกิจจากรายงานสภาวะเศรษฐกิจการเกษตรจังหวัดกาญจนบุรี พ.ศ. 2560 – 2563 มาดูความสัมพันธ์ในช่วงเวลาดังกล่าว สามารถแสดงให้เห็นดังรูปที่ 1.13 – 1.15

รูปที่ 1.13 แสดงการเปลี่ยนแปลงของปริมาณผลผลิตและราคาเฉลี่ยของไก่เนื้อ ช่วง พ.ศ. 2560 - 2563

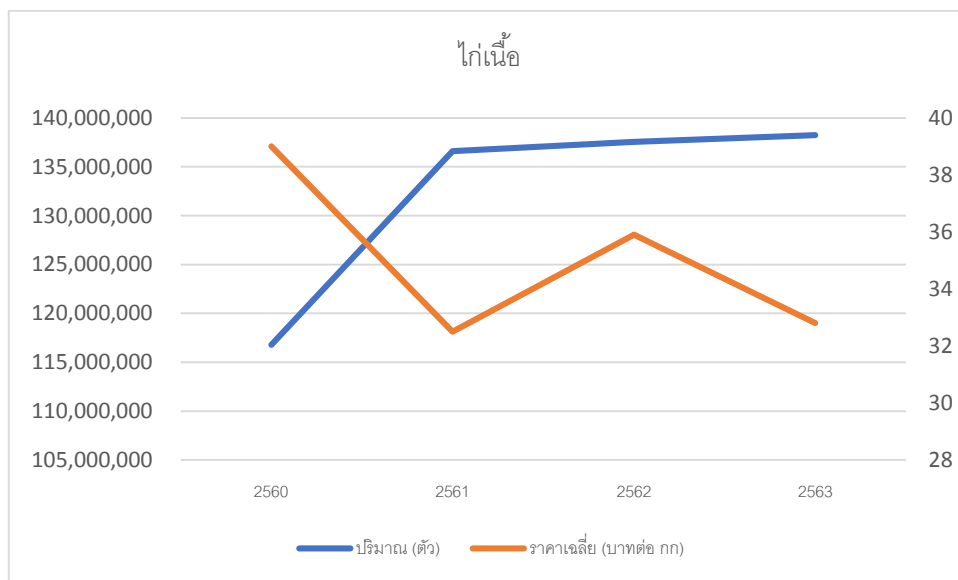

ที่มา: รายงานสภาวะเศรษฐกิจการเกษตรจังหวัดกาญจนบุรี, 2560 – 2563

ข้อมูลแสดงให้เห็นว่าราคาไก่เนื้อแกว่งตัวค่อนข้างมากคือประมาณ +/- 10 – 15 % ซึ่งอาจเกิดจากความต้องการหรือปริมาณการผลิตในตลาดรวมที่เปลี่ยนแปลงไปในแต่ละปี ซึ่งการผลิตไก่เนื้อที่มีปัจจัยเกี่ยวกับโรคติดต่อที่เกิดขึ้นทั้งในประเทศและต่างประเทศมาเกี่ยวข้องด้วย อย่างไรก็ตาม การเปลี่ยนแปลงนี้ไม่ได้ส่งผลผลิตในกาญจนบุรีแกว่งตัวตามไปด้วยเนื่องจากปริมาณการผลิตส่วนใหญ่ในจังหวัดกาญจนบุรีเป็นการผลิตของบริษัทเอกชนที่ผลิตทั้งเพื่อขายในประเทศและส่งออกต่างประเทศ

ในปี 2563 มูลค่าผลผลิตประเมินจากน้ำหนักไก่เฉลี่ย 2.5 กก.ต่อตัว เท่ากับประมาณ 11,300 ล้านบาท ซึ่งมีมูลค่าสูงสุดในผลผลิตการเกษตรทั้งหมด และส่วนใหญ่เป็นการเลี้ยงของบริษัทเอกชน โดยมีจำนวนครัวเรือนที่เกี่ยวข้องกับบริษัทเอกชนประมาณ 557 ราย และเป็นเกษตรกรอิสระประมาณ 25,800 ราย

รูปที่ 1.14 แสดงการเปลี่ยนแปลงของปริมาณผลผลิตและราคาเฉลี่ยของสุกร ช่วง พ.ศ. 2560 - 2563

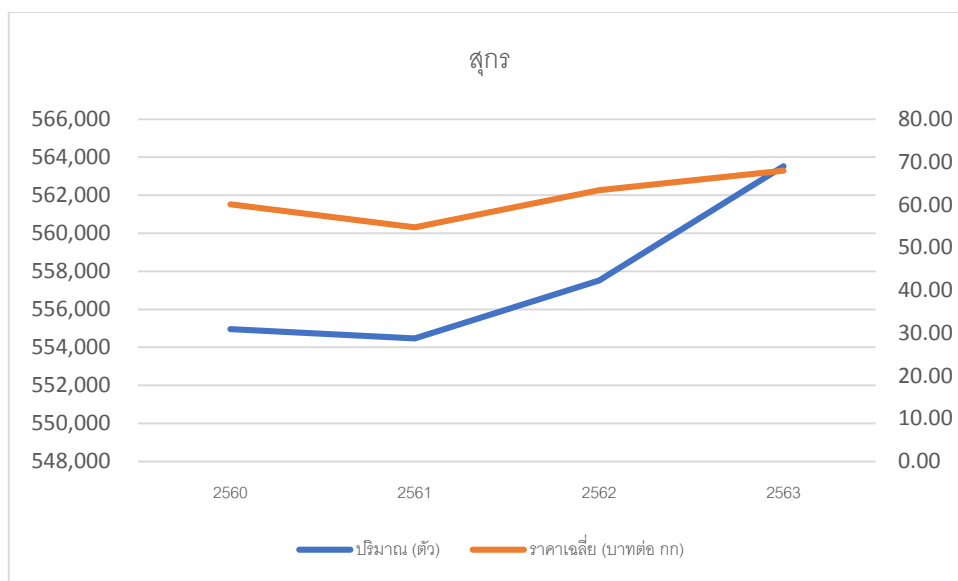

ที่มา: รายงานสภาวะเศรษฐกิจการเกษตรจังหวัดกาญจนบุรี, 2560 - 2563

ในช่วงปี 2561 - 2563 ความต้องการสุกรเพิ่มขึ้นต่อเนื่อง ดังจะเห็นได้จากการเพิ่มขึ้นของราคาแม้ว่าปริมาณการผลิตของจังหวัดกาญจนบุรีจะเพิ่มขึ้น โดยปริมาณการผลิตที่เพิ่มขึ้นส่วนหนึ่งมาจากการเพิ่มกำลังการผลิตของบริษัทเอกชน

ทั้งนี้ ในปี 2563 การผลิตสุกรของจังหวัดกาญจนบุรีสร้างมูลค่าผลผลิตที่ประเมินจากหมูน้ำหนัก 100 กก.ต่อตัว ได้ประมาณ 3,800 ล้านบาท โดยมีจำนวนคร้วเรือนที่เกี่ยวข้องกับบริษัทเอกชนประมาณ 200 ราย และเป็นเกษตรกรอิสระประมาณ 2,200 ราย

รูปที่ 1.15 แสดงการเปลี่ยนแปลงของปริมาณผลผลิตและราคาเฉลี่ยของน้ำนมดิบ ช่วง พ.ศ. 2560 - 2563

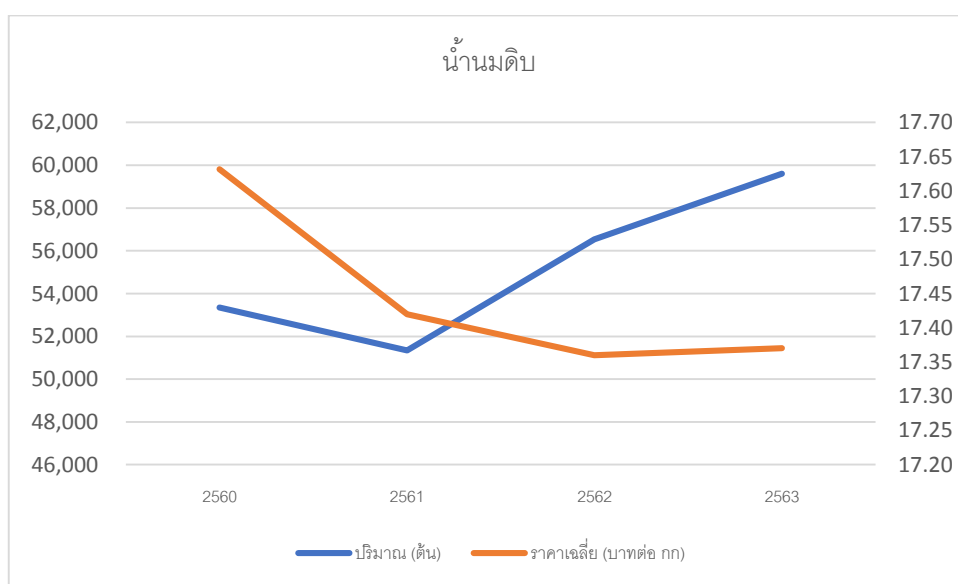

ที่มา: รายงานสภาวะเศรษฐกิจการเกษตรจังหวัดกาญจนบุรี, 2560 - 2563

ในช่วงสี่ปีที่ผ่านมา ราคาน้ำนมดิบในตลาดเปลี่ยนแปลงน้อยมาก โดยลดลงเฉลี่ย -0.5% ต่อปี แม้ว่าปริมาณการผลิตจะสูงขึ้นประมาณ 4% ต่อปี ด้วยอัตราการเปลี่ยนแปลงของราคาเมื่อเทียบกับอัตราการเปลี่ยนแปลงของปริมาณการผลิตของน้ำนมดิบในจังหวัดกาญจนบุรี จึงยังคงส่งเสริมให้เกษตรกรเพิ่มการผลิตน้ำนมดิบได้ต่อเนื่องในระยะใกล้

ทั้งนี้ ในปี 2563 จังหวัดกาญจนบุรีผลิตน้ำนมดิบได้มูลค่ารวมประมาณ 1,000 ล้านบาท โดยมีจำนวนเกษตรกรที่เกี่ยวข้อง 1,172 ราย

1.3.1.3 ข้อมูลและข้อวิเคราะห์ด้านประมง

จังหวัดกาญจนบุรีมีเนื้อที่เพาะเลี้ยงสัตว์น้ำจืดใน พ.ศ. 2562 จำนวน 16,236 ไร่ และพื้นที่ทำการประมงจากแหล่งน้ำธรรมชาติ 144,332 ไร่ รวมพื้นที่ทำการประมงจำนวนทั้งสิ้น 160,468 ไร่ มีจำนวนครัวเรือนที่เพาะเลี้ยงสัตว์น้ำจืดเพิ่มมากขึ้นจากปีก่อนๆ เล็กน้อย และพบว่าปริมาณการผลิตสัตว์น้ำ และมูลค่าการผลิตสัตว์น้ำเพิ่มขึ้น โดยสัตว์น้ำที่นิยมเลี้ยง ได้แก่ ปลานิล ปลาน้ำจืด กุ้งขาวแวนดาไม กุ้งก้ามกราม ปลาช่อน และสัตว์น้ำจืดอื่น ๆ ตามลำดับ

ตารางที่ 1.32 ข้อมูลการเพาะเลี้ยงสัตว์น้ำระหว่างปี พ.ศ. 2562 – 2564

ชนิดสัตว์น้ำ	พ.ศ. 2562				
	พื้นที่เพาะเลี้ยงสัตว์น้ำ (ไร่)	จำนวนผลผลิตสัตว์น้ำ (ตัน)	มูลค่าการผลิตสัตว์น้ำ(ล้านบาท)	จำนวนเกษตรกร (คน)	จำนวนเกษตรกร (ครัวเรือน)
1. ปลานิล,ปลาตะเพียน	2,026	8,323.37	659.99	2,275	2,275
2. ปลาดุก	411.9	227.55	6.37	592	592
3. ปลาเบญจพรรณ	819.1	171.83	5.15	830	830
4. กุ้งก้ามกราม	1,112.70	287.4	68.98	73	73
5. กุ้งขาวแวนดาไม	1,039.30	853.1	127.96	56	56
6. สัตว์สวยงาม	35	4,000	8.08	58	58
7. สัตว์น้ำอื่นๆ	50.12	132.1	34.08	27	27
8. จับจากธรรมชาติ	-	331.95	16.59	142	4,305
รวม	5,494	23,859	911	3,911	3,911

ชนิดสัตว์น้ำ	พ.ศ. 2563				
	พื้นที่เพาะเลี้ยงสัตว์น้ำ (ไร่)	จำนวนผลผลิตสัตว์น้ำ (ตัน)	มูลค่าการผลิตสัตว์น้ำ(ล้านบาท)	จำนวนเกษตรกร (คน)	จำนวนเกษตรกร (ครัวเรือน)
1. ปลานิล,ปลาเทโพ	2,454	10,483.40	833.84	2,594	2,594
2. ปลาดุก	471.72	238.87	7.2	668	668
3. ปลาเบญจพรรณ	913.42	180.9	5.43	849	849
4. กุ้งก้ามกราม	1,161.75	248.7	62.18	78	78
5. กุ้งขาวแวนดาไม	1,189.25	832.6	141.5	67	67
6. สัตว์น้ำสวยงาม	51.70	5380	10.76	80	80
7. สัตว์น้ำอื่น	52.5	139.81	26.26	32	32
8. จับจากธรรมชาติ	-	341.54	17.07	350	4,093
รวม	6,294.34	17,845.82	1,104.24	4,718	8,461
ชนิดสัตว์น้ำ	พ.ศ. 2564				
	พื้นที่เพาะเลี้ยงสัตว์น้ำ (ไร่)	จำนวนผลผลิตสัตว์น้ำ (ตัน)	มูลค่าการผลิตสัตว์น้ำ(ล้านบาท)	จำนวนเกษตรกร (คน)	จำนวนเกษตรกร (ครัวเรือน)
1. ปลานิล,ปลาเทโพ	2,484.65	NA	NA	2,395	2,395
2. ปลาดุก	484.80	NA	NA	642	642
3. ปลาเบญจพรรณ	919.20	NA	NA	853	853
4. กุ้งก้ามกราม	1,195.75	NA	NA	82	82
5. กุ้งขาวแวนดาไม	1,189.25	NA	NA	66	66
6. สัตว์น้ำสวยงาม	51.20	NA	NA	80	80
7. สัตว์น้ำอื่นๆ	52.70	NA	NA	32	32
8. จับจากธรรมชาติ	-	NA	NA	476	4,015
รวม	160,568.00	48,350.50	0.00	4,195	3,821

ที่มา: สำนักงานประมงจังหวัดกาญจนบุรี, 2564

จากตารางที่ 1.32 ซึ่งแสดงข้อมูลการเพาะเลี้ยงสัตว์น้ำระหว่างปี พ.ศ. 2562 – 2564 พบว่า ข้อมูลปีล่าสุดที่ครบถ้วนคือข้อมูล พ.ศ. 2563 จึงนำข้อมูลปีดังกล่าวมาคำนวณหารายได้เฉลี่ยต่อครัวเรือนของเกษตรกรจากการทำประมงและสัดส่วนมูลค่าผลผลิตที่ประมงแต่ละประเภททำรายได้ให้กับจังหวัดกาญจนบุรี สรุปได้ดังตารางที่ 1.33

ตารางที่ 1.33 รายได้เฉลี่ยของครัวเรือนจากการทำประมงและสัดส่วนมูลค่าผลผลิตประมง พ.ศ. 2563

ชนิดสัตว์น้ำ	มูลค่าการผลิตสัตว์น้ำ (ล้านบาท)	จำนวนเกษตรกร (ครัวเรือน)	รายได้เฉลี่ยต่อครัวเรือน (บาทต่อปี)	รายได้เฉลี่ยต่อครัวเรือน (บาทต่อเดือน)	สัดส่วนมูลค่าผลผลิต (ร้อยละ)
1. ปลานิล ปลาทับทิม	833.84	2,594	321,449	26,787	76.26
2. ปลาดุก	7.20	668	10,778	898	0.66
3. ปลาเบญจพรรณ	5.43	849	6,396	533	0.50
4. กุ้งก้ามกราม	62.18	78	797,179	66,432	5.69
5. กุ้งขาวแวนดาไม	141.50	67	2,111,940	175,995	12.94
6. สัตว์น้ำอื่น	26.26	32	820,625	68,385	2.40
7. จับจากธรรมชาติ	17.07	4,093	4,171	348	1.56
รวม	1,093.48	8,381	130,471	10,873	100.00

จากตารางที่ 1.33 จะเห็นได้ว่า ปลานิลคือผลผลิตหลักด้านประมงของจังหวัดกาญจนบุรี แต่หากพิจารณาจากรายได้เฉลี่ยต่อครัวเรือน จะพบว่า การเลี้ยงกุ้งขาวแวนดาไม สัตว์น้ำอื่น และกุ้งก้ามกราม เป็นกิจกรรมที่ทำรายได้ให้กับเกษตรกรมากกว่าการจับสัตว์น้ำจากธรรมชาติ การเลี้ยงปลาเบญจพรรณ ปลาดุก ปลานิล และปลาทับทิม และหากจะพิจารณาถึงรายได้เฉลี่ยที่แต่ละครัวเรือนได้รับจากการทำประมงจะเห็นว่าเป็นอาชีพที่ทำรายได้ไม่มากนักในปัจจุบัน แต่รัฐอาจจะส่งเสริมให้เกษตรกรที่ทำอาชีพเพาะปลูกและยากจนรวมถึงเกษตรกรอื่น ๆ ทำอาชีพประมงเป็นอาชีพเสริมได้ หากอยู่ในพื้นที่ที่มีน้ำ โดยภาครัฐควรช่วยหาตลาดรองรับผลผลิตด้านประมงด้วย

เมื่อนำข้อมูลด้านปริมาณการผลิตและราคาเฉลี่ยของสัตว์น้ำจากรายงานสภาวะเศรษฐกิจการเกษตร จังหวัดกาญจนบุรี พ.ศ. 2560 – 2563 มาดูความสัมพันธ์ในช่วงเวลาดังกล่าว สามารถแสดงให้เห็นดังรูปที่ 1.16 – 3.10

รูปที่ 1.16 แสดงการเปลี่ยนแปลงของปริมาณผลผลิตและราคาเฉลี่ยของปลานิล ช่วง พ.ศ. 2561 – 2563

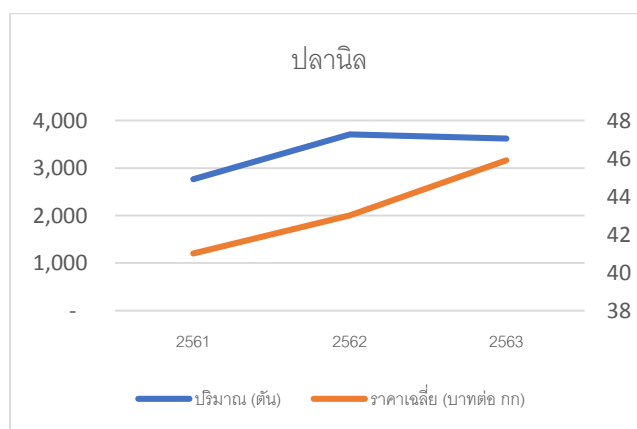

ที่มา: รายงานสภาวะเศรษฐกิจการเกษตรจังหวัดกาญจนบุรี, 2560 – 2563

ข้อมูลชี้ให้เห็นว่าตลาดปลานิลเป็นตลาดที่มีทิศทางค่อนข้างดี เพราะแม้ในปีที่ปริมาณการผลิตในจังหวัดกาญจนบุรีเพิ่มสูงขึ้น แต่ราคากลับเพิ่มขึ้นตาม แสดงถึงความต้องการของตลาดในภาพรวมยังมีทิศทางสูงขึ้น หรือ ปริมาณการผลิตในภาพรวมลดลง ดังนั้นจึงเป็นโอกาสที่เกษตรกรในจังหวัดกาญจนบุรี จะเพิ่มการผลิตปลานิลเพื่อตอบสนองความต้องการของตลาดหรือทดแทนปริมาณการผลิตที่ลดลงจากพื้นที่อื่นได้

ทั้งนี้ ในปี 2563 ผลผลิตปลานิลของทั้งจังหวัดมีมูลค่าประมาณ 170 ล้านบาท โดยมีจำนวนครัวเรือนที่เกี่ยวข้อง 2,600 ครัวเรือน

รูปที่ 1.17 แสดงการเปลี่ยนแปลงของปริมาณผลผลิตและราคาเฉลี่ยของกุ้งขาวแวนดาไม ช่วง พ.ศ. 2561 - 2563

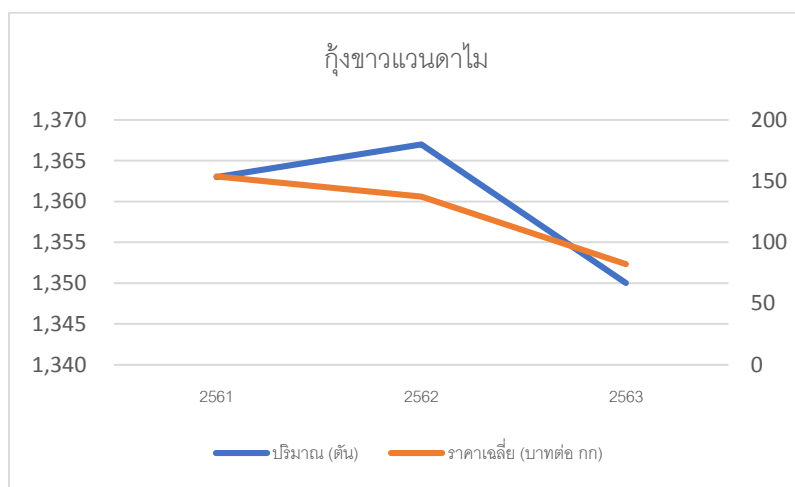

ที่มา: รายงานสภาวะเศรษฐกิจการเกษตรจังหวัดกาญจนบุรี, 2560 – 2563

จากข้อมูล จะเห็นได้ว่า ปี 2563 มีปริมาณการผลิตลดลง แต่ปริมาณการผลิตที่น้อยลงในจังหวัดกาญจนบุรี ก็ไม่ได้ทำให้ราคาเพิ่มสูงขึ้น แสดงว่าราคาถูกกดดันมาจากปริมาณการผลิตที่เพิ่มขึ้นในพื้นที่อื่น (ในประเทศหรือต่างประเทศ) หรือความต้องการที่ลดลง และจากข้อมูลระยะ 3 ปี แสดงให้เห็นว่า ราคาถูกกดดันให้ลดลงอย่างต่อเนื่อง ซึ่งอาจจะมาจากสาเหตุแรก หรือสาเหตุที่สอง หรือทั้งสองสาเหตุควบคู่กัน ดังนั้นหากพิจารณาจากเหตุผลนี้ กุ้งขาวแวนดาไม ไม่ใช่สัตว์เศรษฐกิจที่ควรได้รับการส่งเสริมให้มีจำนวนผู้เลี้ยงเพิ่มขึ้น

ทั้งนี้ ในปี 2563 ผลผลิตกุ้งขาวแวนดาไมของทั้งจังหวัดมีมูลค่าประมาณ 100 ล้านบาท โดยมีจำนวนครัวเรือนที่เกี่ยวข้อง 67 ครัวเรือน

จากข้อมูลด้านการเพาะปลูก การปศุสัตว์ และการประมงข้างต้น สามารถนำมาวิเคราะห์ด้านผลผลิตเกษตรในภาพรวมได้ ดังนี้

เมื่อนำข้อมูลในตารางที่ 1.22, 1.27 และ 1.33 ซึ่งแสดงรายได้จากการเพาะปลูก การปศุสัตว์ และการประมง ตามลำดับ มาคำนวณสัดส่วนรายได้จากภาคเกษตร สามารถแสดงได้ดังรูปที่ 1.18

รูปที่ 1.18 แสดงสัดส่วนรายได้ภาคเกษตร

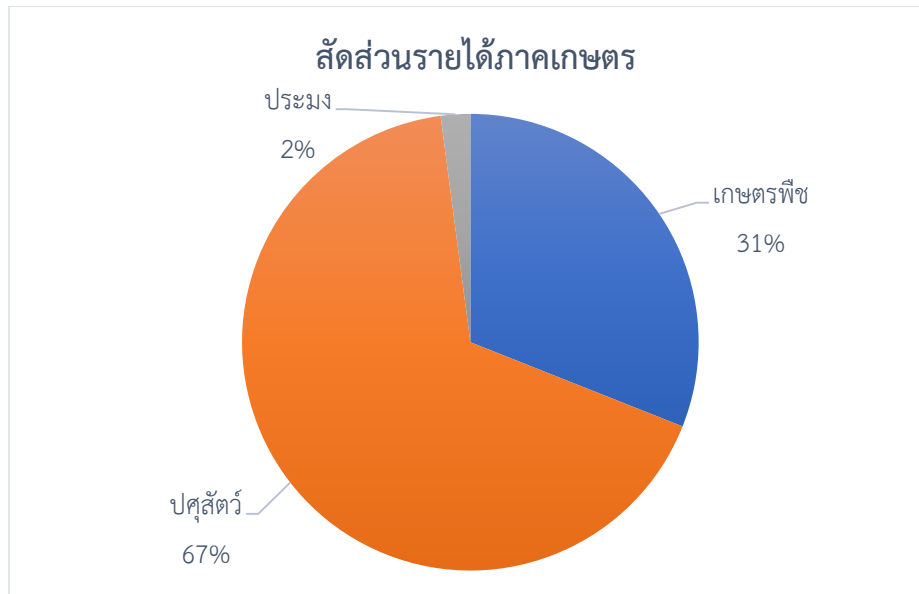

จากรูปที่ 1.18 จะเห็นว่า รายได้จากปศุสัตว์มีสัดส่วนสูงถึง 2 ใน 3 ของรายได้ภาคเกษตรทั้งหมด โดยจำนวนครัวเรือนที่ทำการปศุสัตว์มีเพียง 1 ใน 3 ของจำนวนครัวเรือนภาคเกษตรทั้งหมด ในขณะที่การเพาะปลูกมีจำนวนครัวเรือนที่ทำการเพาะปลูกถึง 2 ใน 3 ของจำนวนครัวเรือนภาคเกษตรทั้งหมด แต่สร้างรายได้เพียง 1 ใน 3 ของรายได้ภาคเกษตรทั้งหมด ส่วนอาชีพประมงครอบคลุมครัวเรือนจำนวนไม่มากและส่วนใหญ่มีรายได้จากการทำประมงอยู่ในระดับที่ค่อนข้างดี

ทั้งนี้ จำนวนครัวเรือนที่ทำการเพาะปลูก การปศุสัตว์ และการประมง รวมกันเท่ากับ 129,050 ครัวเรือน แต่มีเกษตรกรลงทะเบียนเพียง 82,221 ครัวเรือน แสดงว่า มีครัวเรือนประมาณครึ่งหนึ่งที่ทำการเกษตรมากกว่า 1 ประเภท

1.3.1.4 ข้อมูลและข้อวิเคราะห์การรับรองมาตรฐานสินค้าเกษตรปลอดภัยของจังหวัด

ใน พ.ศ. 2563 จังหวัดกาญจนบุรีมีการรับรองมาตรฐานสินค้าเกษตรปลอดภัยในด้านการปลูกพืช เลี้ยงสัตว์ และประมง ดังนี้

1.3.1.4.1 พื้นที่การทำเกษตรอินทรีย์ รวมจำนวน 615.97 ไร่ เกษตรกร รวมจำนวน 58 ราย โดยเป็นการรับรองแล้ว จำนวน 415.97 ไร่ สำหรับเกษตรกรจำนวน 43 ราย/แปลง และเป็นการปรับเปลี่ยนจำนวน 200 ไร่ สำหรับเกษตรกรจำนวน 15 ราย/แปลง

ชนิดสินค้า	จำนวนราย/แปลง	จำนวนไร่
(1) ข้าว T1 (เตรียมความพร้อม)	-	-
ข้าว T2 (ปรับเปลี่ยน)	15	200.00
รับรองแล้ว	11	67.50
<hr/>		
ชนิดสินค้า	จำนวนราย/แปลง	จำนวนไร่
(2) พืช (แปลง)	32	348.47
ปรับเปลี่ยน	-	-
รับรองแล้ว	32	348.47
รวมทั้งสิ้น	58	615.97

1.3.1.4.2 การรับรองมาตรฐาน GAP ด้านพืช ด้านข้าว และหม่อนไหม ให้แก่เกษตรกร รวมจำนวน 663 ราย พื้นที่รวมจำนวน 5,781.20 ไร่ ด้านประมง ให้แก่เกษตรกร รวมจำนวน 371 ราย พื้นที่ รวมจำนวน 1,260 ไร่ และด้านปศุสัตว์ จำนวน 1,165 ฟาร์ม พื้นที่รวมจำนวน 5,098.25 ไร่

ชนิดสินค้า	จำนวนราย/แปลง	จำนวนไร่
(1) พืช (ราย)	572/974	5,095.00
(2) ข้าว GAP Seed (ราย)	49	378.20
(3) หม่อนไหม	42	308.00
(4) ประมง	371	1,260.00
(5) ปศุสัตว์	1,165	5,098.25

1.3.1.4.3 การรับรองเกษตรกรอินทรีย์แบบมีส่วนร่วม (Participatory Guarantee System: PGS) ให้แก่เกษตรกร รวมจำนวน 130 ราย/แปลง พื้นที่ รวมจำนวน 1,291 ไร่ 3 งาน 38 ตารางวา ที่มา: สำนักงานเกษตรจังหวัดกาญจนบุรี, 2564

จากข้อมูลด้านการรับรองมาตรฐานสินค้าเกษตรปลอดภัยของจังหวัดข้างต้น สามารถนำมาวิเคราะห์ได้ ดังนี้

จังหวัดกาญจนบุรีมีเกษตรกรที่ได้รับการรับรองมาตรฐานสินค้าเกษตรปลอดภัยน้อยมากเมื่อเทียบกับผลผลิตของจังหวัด ซึ่งมีสาเหตุที่สำคัญที่สุดคือ ราคาของผลผลิตมาตรฐาน GAP ยังไม่จูงใจให้เกษตรกรเปลี่ยนมาทำเกษตรปลอดภัย รองลงมาคือ ค่าเสียโอกาสของเวลาที่เกษตรกรต้องใช้เวลามากขึ้นในการดูแลผลผลิต GAP นอกจากนี้ จำนวนผู้รับรองมาตรฐาน GAP ยังมีจำกัด และเกษตรกรที่ได้มาตรฐาน GAP อยู่กระจ่ายกัน ทำให้ผู้รับซื้อไม่คุ้มที่จะเข้าไปรับซื้อผลผลิตแยกประเภทจากผลผลิตปกติ ดังนั้น หากราคาผลผลิตมาตรฐาน GAP จูงใจ ก็จะทำให้คุ้มที่จะแลกกับการหยุดงานอื่นมาทำเกษตรปลอดภัย

อย่างไรก็ดี การอยู่อย่างกระจัดกระจายของเกษตรกรที่ได้รับมาตรฐาน GAP ทำให้ผู้รับซื้อไม่คุ้มที่จะเข้าไปรับซื้อผลผลิต เป็นหนึ่งในสาเหตุที่ทำให้ราคาของผลผลิต GAP ไม่จูงใจให้เกษตรกรเปลี่ยนมาทำเกษตรปลอดภัย และไม่คุ้มค่าเสียโอกาสของเวลาที่เกษตรกรต้องใช้เวลามากขึ้นในการดูแลผลผลิต GAP ซึ่งเกษตรกรจะใช้ราคาของผลผลิตเป็นตัวแปรหลักในการตัดสินใจว่าจะทำเกษตรปลอดภัยหรือไม่ และถึงแม้

ตารางที่ 1.34 ประเภทของดินแยกตามลักษณะทางภูมิศาสตร์

ประเภท	เนื้อที่ (ไร่)	ร้อยละ
ดินในพื้นที่ลาดชันสูง	6,997,505.42	57.71
พื้นที่เบ็ดเตล็ด	559,980.22	4.61
ดินในพื้นที่ดอนในเขตดินแห้ง	4,258,034.00	35.12
ดินในพื้นที่ราบลุ่ม	288,505.18	2.37
กลุ่มชุดดินผสม	19,836.04	0.16
รวม	12,123,860.86	100.00

ที่มา: กรมพัฒนาที่ดิน

โดยเป็นพื้นที่ที่ดินมีปัญหาทั้งสิ้น จำนวน 7,970,827.76 ไร่ หรือร้อยละ 65.75 ซึ่งแบ่งออกเป็นพื้นที่ลาดชันเชิงซ้อน จำนวน 6,591,896 ไร่ พื้นที่ดินตื้น จำนวน 1,124,943 ไร่ และพื้นที่ดินทราย จำนวน 253,989 ไร่ คิดเป็นร้อยละ 82.70 14.11 และ 3.18 ตามลำดับ

นอกจากนี้ ยังสามารถแจกแจงสัดส่วนความอุดมสมบูรณ์ของดิน พืชที่เหมาะสมต่อการเพาะปลูก และสัดส่วนของพื้นที่ที่เป็นพื้นที่ชลประทาน จำแนกตามอำเภอ ดังตารางที่ 1.35

ตารางที่ 1.35 สัดส่วนความอุดมสมบูรณ์ของดิน พืชที่เหมาะสมต่อการเพาะปลูก และพื้นที่ชลประทาน จำแนกตามอำเภอ

อำเภอ	สัดส่วนความอุดมสมบูรณ์ของดิน (จำแนกตามอำเภอ)				ความเหมาะสมในการปลูกพืช	สัดส่วนพื้นที่ชลประทาน (ไร่)
	ความลาดชัน	พื้นที่เบ็ดเตล็ด(ไร่)	พื้นที่น้ำ(ไร่)	ความอุดมสมบูรณ์ของดิน		
สังขละบุรี	0-35	6,472	146,285	ต่ำ-ปานกลาง	อ้อย,ยางพารา	5,850
ทองผาภูมิ	0-35	21,140	84,768	ต่ำ-สูง	ยางพารา	2,000
ไทรโยค	0-35	43,327	11,525	ต่ำ-สูง	มันสำปะหลัง,ยางพารา	5,910
ศรีสวัสดิ์	0-35	2,566	233,623	ต่ำ-สูง	มันสำปะหลัง	1,000
เมือง	0-35	50,812	14,913	ต่ำ-สูง	อ้อย,มันสำปะหลัง	5,400
ด่านมะขามเตี้ย	0-35	16,159	6,901	ต่ำ-สูง	อ้อย	4,230
หนองปรือ	0-35	8,416	7,454	ต่ำ-สูง	อ้อย,มันสำปะหลัง	15,201
เลาขวัญ	0-20	10,103	10,567	ต่ำ-สูง	มันสำปะหลัง	7,000
บ่อพลอย	0-35	44,009	5,367	ต่ำ-สูง	อ้อย,มันสำปะหลัง	10,000
ห้วยกระเจา	0-20	6,670	7,124	ต่ำ-สูง	ข้าว,มันสำปะหลัง	59,214
พนมทวน	0-20	16,300	4,231	ต่ำ-ปานกลาง	ข้าว,อ้อย	117,124
ท่าม่วง	0-35	16,108	13,602	ต่ำ-สูง	ข้าว,อ้อย	77,889
ท่ามะกา	0-20	8,658	8,374	ต่ำ-ปานกลาง	ข้าว,อ้อย	163,426

ที่มา: สำนักงานพัฒนาที่ดินจังหวัดกาญจนบุรี และโครงการชลประทานกาญจนบุรี, 2564

1.3.1.6 ข้อมูลและข้อวิเคราะห์ด้านการชลประทาน

ใน พ.ศ. 2564 จังหวัดกาญจนบุรีมีระบบชลประทานครอบคลุมพื้นที่ จำนวน 474,244 ไร่ หรือคิดเป็นร้อยละ 21.41 ของพื้นที่เกษตรกรรมทั้งหมดของจังหวัด โดยมีรายละเอียดขนาดพื้นที่ชลประทานรายอำเภอและรายละเอียดประเภทของโครงการชลประทานรายอำเภอได้ดังตารางที่ 1.36 และ 1.37 ตามลำดับ

ตารางที่ 1.36 แสดงพื้นที่ชลประทานในจังหวัดกาญจนบุรี พ.ศ. 2559 - 2563

อำเภอ	พื้นที่ชลประทาน (ไร่)				
	ปี 2559	ปี 2560	ปี 2561	ปี 2562	ปี 2563
เมืองกาญจนบุรี	5,400	5,400	5,400	5,400	5,400
ท่ามะกา	160,000	161,000	162,000	162,426	163,426
ท่าม่วง	75,089	75,089	77,889	77,889	77,889
ด่านมะขามเตี้ย	2,530	2,530	3,730	4,230	4,230
พนมทวน	116,124	116,124	116,124	117,124	117,124
บ่อพลอย	7,000	7,000	7,000	7,000	10,000
เลาขวัญ	7,000	7,000	7,000	7,000	7,000
ห้วยกระเจา	42,414	57,414	59,214	59,214	59,214
ไทรโยค	3,800	5,910	5,910	5,910	5,910
ทองผาภูมิ	2,000	2,000	2,000	2,000	2,000
สังขละบุรี	5,850	5,850	5,850	5,850	5,850
หนองปรือ	12,641	14,201	14,201	15,201	15,201
ศรีสวัสดิ์	1,000	1,000	1,000	1,000	1,000
รวม	440,848	460,518	467,318	470,244	474,244

ที่มา: สำนักงานชลประทานที่ 13, 2564

ตารางที่ 1.37 แสดงพื้นที่ชลประทานแยกตามขนาดโครงการและอำเภอ

อำเภอ	ประเภท				พื้นที่ชลประทาน (ไร่)
	โครงการชลประทานขนาดใหญ่	โครงการชลประทานขนาดกลาง	โครงการชลประทานขนาดเล็ก	โครงการสูบน้ำด้วยไฟฟ้า	
อำเภอเมืองกาญจนบุรี	-	1	10	3	5,400
อำเภอไทรโยค	-	-	11	1	5,910
อำเภอบ่อพลอย	-	-	8	2	10,000
อำเภอศรีสวัสดิ์	-	-	2	1	1,000

อำเภอ	ประเภท				พื้นที่ชลประทาน (ไร่)
	โครงการ ชลประทาน ขนาดใหญ่	โครงการ ชลประทาน ขนาดกลาง	โครงการ ชลประทาน ขนาดเล็ก	โครงการสูบน้ำด้วยไฟฟ้า	
อำเภอดำรงวิทยะ	-	-	1	-	163,426
อำเภอดำรง	-	-	3	2	77,889
อำเภอดำรงวิทยะ	-	-	4	-	2,000
อำเภอดำรงวิทยะ	-	-	6	-	5,850
อำเภอดำรงวิทยะ	-	-	2	2	117,124
อำเภอดำรงวิทยะ	-	1	3	-	7,000
อำเภอดำรงวิทยะ	-	1	21	1	4,230
อำเภอดำรงวิทยะ	-	3	22	-	15,201
อำเภอดำรงวิทยะ	-	-	4	2	59,214
รวม	-	6	97	14	474,244

ที่มา: สำนักงานชลประทานที่ 13, 2564

รูปที่ 1.20 แสดงลำน้ำและอำเภอที่ลำน้ำไหลผ่านในจังหวัดกาญจนบุรี

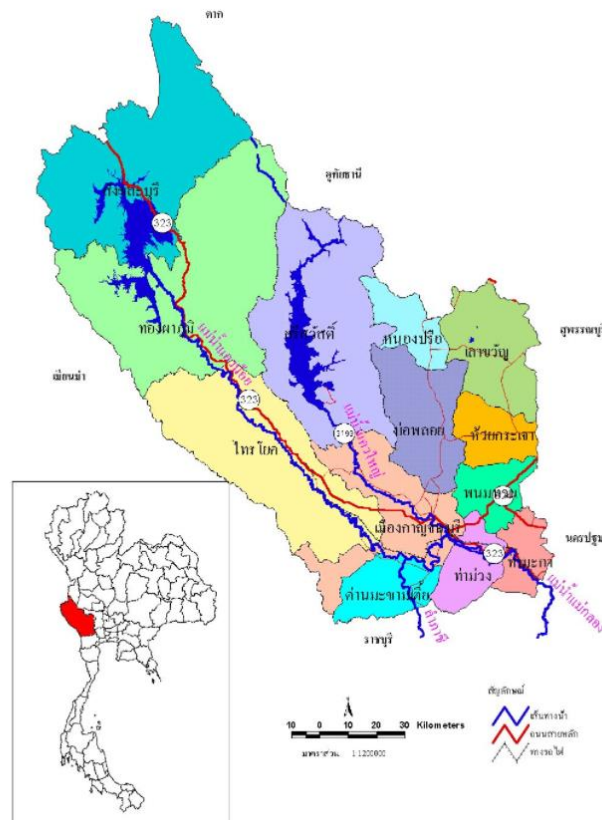

ทั้งนี้ สามารถสรุปการเพิ่มขึ้นของพื้นที่ชลประทานในแต่ละอำเภอ ในช่วง พ.ศ. 2560 – 2563 ได้ ดังตารางที่ 1.38

ตารางที่ 1.38 แสดงการเพิ่มขึ้นของพื้นที่ชลประทานในแต่ละอำเภอของจังหวัดกาญจนบุรี ในช่วง พ.ศ. 2560 – 2563

อำเภอ	พื้นที่ชลประทานที่เพิ่มขึ้น (ไร่)				รวม
	ปี 2560	ปี 2561	ปี 2562	ปี 2563	
เมืองกาญจนบุรี	0	0	0	0	0
ท่ามะกา	1,000	1,000	426	1,000	3,426
ท่าม่วง	0	2,800	0	0	2,800
ด่านมะขามเตี้ย	0	1,200	500	0	1,700
พนมทวน	0	0	1,000	0	1,000
บ่อพลอย	0	0	0	3,000	3,000
เลาขวัญ	0	0	0	0	0
ห้วยกระเจา	15,000	1,800	0	0	16,800
ไทรโยค	2,110	0	0	0	2,110
ทองผาภูมิ	0	0	0	0	0
สังขละบุรี	0	0	0	0	0
หนองปรือ	1,560	0	1,000	0	2,560
ศรีสวัสดิ์	0	0	0	0	0
รวม	19,670	6,800	2,926	4,000	33,396
อัตราการเพิ่ม	4.5%	1.5%	0.6%	0.9%	

ที่มา: สำนักงานชลประทานที่ 13, 2564

จะเห็นได้ว่า ในช่วง พ.ศ. 2560 – 2563 การชลประทานของจังหวัดได้เพิ่มพื้นที่ชลประทานกระจายไปเกือบทุกอำเภอในพื้นที่ราบ ซึ่งอำเภอห้วยกระเจามีพื้นที่ชลประทานเพิ่มขึ้นมากที่สุด โดยเพิ่มขึ้นถึง 16,800 ไร่ ในช่วงเวลาดังกล่าว อย่างไรก็ตาม การเพิ่มพื้นที่ชลประทานส่วนใหญ่เกิดขึ้นใน พ.ศ. 2560 ซึ่งโดยเฉลี่ยมีการเพิ่มพื้นที่ชลประทานประมาณร้อยละ 4.5 ในขณะที่ในสามปีหลังมีการเพิ่มขึ้นของพื้นที่ชลประทานประมาณร้อยละ 0.6 ถึงร้อยละ 1.5 เท่านั้น

เมื่อวิเคราะห์ความสัมพันธ์ระหว่างพื้นที่ชลประทานและความสมบูรณ์ของดิน จะพบว่า พื้นที่อำเภอฝั่งตะวันออกของจังหวัดที่ติดกับจังหวัดสุพรรณบุรี ได้แก่ อำเภอหนองปรือ อำเภอเลาขวัญ อำเภอห้วยกระเจา อำเภอบ่อพลอย ซึ่งบริเวณส่วนใหญ่ของพื้นที่สี่อำเภอนี้เป็นพื้นที่ที่มีระดับความสมบูรณ์ของดินต่ำ (จากแผนที่แสดงความอุดมสมบูรณ์ของดิน จังหวัดกาญจนบุรี รูปที่ 1.19) และอำเภอที่เป็นที่สูง ได้แก่ อำเภอสังขละบุรี อำเภอทองผาภูมิ อำเภอไทรโยค และอำเภอศรีสวัสดิ์ ทำให้ทั้งแปดอำเภอเป็นอำเภอที่มีพื้นที่ชลประทานน้อย ในขณะที่อำเภอที่อยู่ตามแนวแม่น้ำแม่กลอง ได้แก่ อำเภอเมืองกาญจนบุรี อำเภอท่าม่วง อำเภอท่ามะกา เป็นอำเภอที่มีพื้นที่ชลประทานมาก ในขณะที่อำเภอพนมทวนแม้จะไม่ใช่อำเภอที่แม่น้ำแม่กลองไหลผ่าน

แต่ก็มีระบบชลประทานเข้าถึงเนื่องจากอยู่ไม่ไกลมากนัก ส่วนอำเภอด่านมะขามเตี้ยนั้นแม้จะมีลำน้ำภาษีไหลผ่าน แต่ระบบชลประทานกลับมีน้อยเนื่องจากพื้นที่ส่วนใหญ่ของอำเภอเป็นดินที่มีระดับความสมบูรณ์ต่ำ เช่นเดียวกัน

อย่างไรก็ตาม ปัจจุบันสำนักงานชลประทานที่ 13 กำลังดำเนินการศึกษาออกแบบโครงการผันน้ำจากเขื่อนศรีนครินทร์เข้าไปเพิ่มพื้นที่ชลประทานใน 4 อำเภอของจังหวัดกาญจนบุรี คือ หนองปรือ เลาชวีญ บ่อพลอย และห้วยกระเจา รวมถึงพื้นที่ในจังหวัดใกล้เคียง ครอบคลุมพื้นที่ชลประทานรวมประมาณ 4 แสนกว่าไร่ โดยคาดว่าจะเริ่มดำเนินการก่อสร้างในปี 2567 และแล้วเสร็จในปี 2575

1.3.1.7. ข้อมูลและข้อวิเคราะห์ความเกี่ยวข้องระหว่างเกษตรและอุตสาหกรรม

หากพิจารณาข้อมูลตารางที่ 3.19 ซึ่งแสดงจำนวนโรงงานและแรงงานในแต่ละสาขาการผลิต พ.ศ. 2563 จะพบว่า ภาคอุตสาหกรรมของจังหวัดกาญจนบุรีในปัจจุบันประกอบด้วยโรงงานอุตสาหกรรมที่เป็นโรงงานแปรรูปผลผลิตการเกษตรและอาหารถึงร้อยละ 25 ของจำนวนโรงงานทั้งหมด และจ้างแรงงานถึงร้อยละ 52 ของการจ้างงานในภาคอุตสาหกรรมทุกสาขาการผลิตรวมกัน แสดงให้เห็นว่าการพัฒนาภาคเกษตรของจังหวัดกาญจนบุรี จึงมีความเชื่อมโยงโดยตรงกับการพัฒนาภาคอุตสาหกรรม

ตารางที่ 1.39 จำนวนโรงงานและแรงงานในแต่ละสาขาการผลิต พ.ศ. 2563

สาขาการผลิต	จำนวนโรงงาน	จำนวนแรงงาน
เกษตร	119	1,413
อาหาร	109	17,225
ยาง	5	79
รวมเกษตร อาหาร และยาง	223	18,717
การผลิตทั้งหมด	943	35,687
เกษตร อาหาร และยาง/ การผลิตทั้งหมด	25%	52%

ที่มา : สำนักงานอุตสาหกรรมจังหวัดกาญจนบุรี พ.ศ. 2564

1.3.1.8 ข้อมูลและข้อวิเคราะห์ระดับการพัฒนาของสหกรณ์การเกษตรในจังหวัดกาญจนบุรี

ตารางที่ 1.40 สหกรณ์ จำแนกตามประเภทสหกรณ์ เป็นรายอำเภอ

อำเภอ	รวม (แห่ง)	รวมจำนวนสมาชิก (คน)	สหกรณ์ภาคการเกษตร (แห่ง)		
			การเกษตร	ประมง	นิคม
รวมยอด	82	91,925	39	0	4
อำเภอเมืองกาญจนบุรี	35	66,718	11	-	-
อำเภอไทรโยค	3	572	2	-	-
อำเภอบ่อพลอย	2	285	2	-	-
อำเภอศรีสวัสดิ์	1	693	1	-	-
อำเภอท่ามะกา	6	3,394	2	-	-
อำเภอท่าม่วง	10	7,742	6	-	-

อำเภอ	รวม (แห่ง)	รวมจำนวนสมาชิก (คน)	สหกรณ์ภาคการเกษตร (แห่ง)		
			การเกษตร	ประมง	นิคม
อำเภอทองผาภูมิ	9	5,216	4	-	2
อำเภอสังขละบุรี	3	1,295	-	-	2
อำเภอพนมทวน	3	2,499	2	-	-
อำเภอเลาขวัญ	2	554	1	-	-
อำเภอด่านมะขามเตี้ย	5	2,642	5	-	-
อำเภอหนองปรือ	1	69	1	-	-
อำเภอห้วยกระเจา	2	246	2	-	-

ที่มา: สำนักงานสหกรณ์จังหวัดกาญจนบุรี พ.ศ. 2564

โดยมีจำนวนสหกรณ์การเกษตรที่อยู่ในกลุ่มระดับชั้นความเข้มแข็งและเกณฑ์ต่าง ๆ ของการจัดระดับชั้นตามเกณฑ์ของกรมส่งเสริมสหกรณ์ ดังนี้

ตารางที่ 1.41 จำนวนของสหกรณ์การเกษตรของจังหวัดกาญจนบุรีในแต่ละระดับชั้นความเข้มแข็งและแต่ละเกณฑ์ประเมิน

ชั้น/คะแนน	ระดับชั้นความเข้มแข็ง	การบริการสมาชิก	อัตราส่วนทางการเงิน	การจัดการองค์กร	ประสิทธิภาพการบริหารงาน
4		27	4	0	36
3	39		10	14	0
2		1	10	22	3
1			8	0	0
0		11	7	3	0

ที่มา: สำนักงานสหกรณ์จังหวัดกาญจนบุรี, 2564

จากตาราง 1.41 จะเห็นได้ว่า การที่สหกรณ์การเกษตรจำนวนมากยังมีคะแนนความเข้มแข็งในด้านการให้บริการสมาชิก ด้านอัตราส่วนทางการเงิน และด้านการจัดการองค์กรอยู่ในระดับกลางและต่ำ (คะแนน 4 สูงสุด คะแนน 0 ต่ำสุด) ทำให้ระดับความเข้มแข็งรวมของสหกรณ์การเกษตรของจังหวัดกาญจนบุรีทั้งหมดอยู่ในระดับ 2 เท่านั้น (ระดับความเข้มแข็งรวมมี 3 ระดับ คือ ระดับ 1 สูงสุด ระดับ 2 ปานกลาง และระดับ 3 ต่ำสุด) ด้วยเหตุนี้ สหกรณ์การเกษตรจำนวนมากจึงควรได้รับการปรับปรุงความเข้มแข็งในด้านต่าง ๆ เป็นจำนวนมาก โดยเฉพาะอย่างยิ่งด้านการเงินและการจัดการองค์กร เพื่อให้สหกรณ์การเกษตรของจังหวัดกลับมาเป็นเครื่องมือที่สำคัญในการช่วยเหลือเกษตรกร

ตารางที่ 1.42 กลุ่มเกษตรกร จำแนกตามประเภทกลุ่มเกษตรกร เป็นรายอำเภอ

อำเภอ	รวม (แห่ง)	รวมจำนวน สมาชิก (คน)	กลุ่มเกษตรกร (แห่ง)		
			ทำนา	ทำไร่	ทำสวน
รวมยอด	24	1,993	6	10	8
อำเภอเมืองกาญจนบุรี	0	0	-	-	-
อำเภอไทรโยค	1	38	-	-	1
อำเภอบ่อพลอย	2	245	-	1	1
อำเภอศรีสวัสดิ์	2	203	-	2	-
อำเภotáมะกา	9	693	5	4	-
อำเภotáม่วง	3	126	-	-	3
อำเภอทองผาภูมิ	1	143	-	-	1
อำเภอสังขละบุรี	1	82	-	-	1
อำเภอพนมทวน	1	206	1	-	-
อำเภอเลาขวัญ	1	47	-	1	-
อำเภotáนมะขามเตี้ย	0	0	-	-	-
อำเภอหนองปรือ	2	141	-	1	1
อำเภอห้วยกระเจา	1	69	-	1	-

ที่มา: สำนักงานสหกรณ์จังหวัดกาญจนบุรี, 2564

1.3.1.9 ผลสำรวจความเดือนร้อนของประชาชน ที่เกี่ยวข้องกับด้านการเกษตร

- 1) ขายผลผลิตทางการเกษตรได้ราคาต่ำ ร้อยละ 54.3
- 2) น้ำใช้ทำการเกษตรไม่เพียงพอ ร้อยละ 24.6
- 3) ปุ๋ย/ยาปราบศัตรูพืชราคาแพง ร้อยละ 19.1
- 4) ฝนแล้ง/ภัยแล้ง ร้อยละ 17.9
- 5) ไม่มีเอกสารสิทธิ์ในที่ดินทำกิน ร้อยละ 7.9
- 6) ถนนเป็นลูกรัง/เส้นทางสัญจรไม่สะดวก (ทางบก) ร้อยละ 3.9
- 7) พืชทางการเกษตรถูกทำลายจากโรคระบาด ร้อยละ 1.4
- 8) ขาดตลาดรองรับสินค้าทางการเกษตร ร้อยละ 1.2
- 9) พ่อค้าคนกลางกดราคาสินค้าทางการเกษตร ร้อยละ 0.7
- 10) สัตว์ป่าบุกรุกมากินพืชไร่/พืชสวน ร้อยละ 0.7
- 11) ขาดแคลนแรงงาน ร้อยละ 0.6
- 12) ขาดแคลนพันธุ์พืช/เมล็ดพันธุ์เพาะปลูก ร้อยละ 0.5

1.3.2 การวิเคราะห์สภาพแวดล้อมและศักยภาพ (SWOT Analysis)

จากข้อวิเคราะห์ดังกล่าวข้างต้น เมื่อนำมารวมกับข้อมูลต่าง ๆ ที่เกี่ยวข้องกับจังหวัดกาญจนบุรี สามารถนำมาจัดเรียงใส่กรอบการวิเคราะห์แบบ SWOT ได้ดังนี้

จุดแข็ง (S)	จุดอ่อน (W)
<p>SA1 มีโรงงานแปรรูปผลผลิตการเกษตรในจังหวัดและจังหวัดใกล้เคียงเป็นจำนวนมาก เพื่อแปรรูปผลผลิตขายในประเทศและส่งออก</p> <p>SA 2 อยู่ใกล้กับตลาดกลางราชบุรี ทำให้ผลผลิตที่เป็นที่ต้องการของตลาดมีค่าขนส่งต่ำเมื่อเทียบกับจังหวัดอื่น</p> <p>SA 3 เป็นพื้นที่ต้นน้ำ มีเขื่อนขนาดใหญ่จำนวน 2 เขื่อน คือ เขื่อนศรีนครินทร์ และ เขื่อนวชิราลงกรณ์</p>	<p>WA1 ความมีประสิทธิภาพ มาตรฐาน และการพร้อมรับสถานการณ์วิกฤตและการเปลี่ยนแปลงของบริษัทต่าง ๆ จากภายนอกของโรงงานแปรรูป จะส่งผลโดยตรงต่อความต้องการและราคาของสินค้าเกษตร</p> <p>WA2 เกษตรกรส่วนหนึ่งปลูกพืชที่ไม่เหมาะกับดิน</p> <p>WA3 เกษตรกรที่ปลูกพืชปลอดภัยที่ไม่อยู่ในพันธะสัญญาส่วนหนึ่งมีผลผลิตน้อยและกระจายตัว ไม่คุ้มต้นทุนของผู้รับซื้อผลผลิต</p> <p>WA4 การพัฒนาพื้นที่ชลประทานขยายตัวได้จำกัด ตามงบประมาณของรัฐ</p>
โอกาส (O)	อุปสรรค/ภัยคุกคาม (T)
<p>OA1 โครงการผันน้ำจากเขื่อนศรีนครินทร์ไปยังพื้นที่ฝั่งตะวันออกของจังหวัด</p>	<p>TA1 ราคาผลผลิตการเกษตรที่ผันผวนไม่สามารถควบคุมได้</p> <p>TA2 สภาพภูมิอากาศที่มีแนวโน้มแปรปรวนมากขึ้น ส่งผลกระทบต่อต้นทุนการผลิต ผลผลิต รวมถึงประสิทธิภาพการผลิตสินค้าเกษตร</p> <p>TA3 การรับรองมาตรฐานเกษตรปลอดภัยทำได้จำกัด ไม่เพียงพอต่อความต้องการ</p> <p>TA4 ผลกระทบเชิงลบจากภายนอกประเทศที่กระทบต่อความต้องการของโลก แรงงานราคาถูกที่เข้ามาทำงานในภาคเกษตร หรือระบบโลจิสติกส์ของโลกที่ส่งผลต่อเส้นทางลำเลียงผลผลิตการเกษตร</p>

SA1 มีโรงงานแปรรูปผลผลิตการเกษตรในจังหวัดและจังหวัดใกล้เคียงเป็นจำนวนมาก เพื่อแปรรูปผลผลิตขายในประเทศและส่งออก ทำให้ผลผลิตการเกษตรส่วนใหญ่มีตลาดค่อนข้างแน่นอน ความเสี่ยงในเรื่องช่องทางระบายสินค้าเกษตรจึงน้อยเมื่อเทียบกับจังหวัดอื่นหลายจังหวัด นอกจากนี้ยังมีความร่วมมือระหว่างโรงงานแปรรูปสินค้าเกษตรและเกษตรกรในการพัฒนาผลผลิตการเกษตรให้มีคุณภาพ และได้มาตรฐานอย่างต่อเนื่อง เนื่องจากทั้งสองฝ่ายได้ประโยชน์ร่วมกัน

SA 2 อยู่ใกล้กับตลาดกลางราชบุรี ทำให้ผลผลิตที่เป็นที่ต้องการของตลาดมีค่าขนส่งต่ำเมื่อเทียบกับจังหวัดอื่น การอยู่ใกล้กับตลาดสินค้าเกษตรกลางราชบุรี ทำให้มีค่าขนส่งต่ำเมื่อเทียบกับจังหวัดอื่น หากจำนวนผลผลิตมีจำนวนเท่ากัน

SA 3 เป็นพื้นที่ต้นน้ำ มีเขื่อนขนาดใหญ่จำนวน 2 เขื่อน คือ เขื่อนศรีนครินทร์ และ เขื่อนวชิราลงกรณ์ ทำให้สามารถมีระบบชลประทานขนาดใหญ่ในพื้นที่ได้เขื่อนโดยมีเขื่อนแม่กลองเป็นเขื่อนที่ใช้ผันน้ำเข้าพื้นที่ชลประทานในปัจจุบันที่ครอบคลุมพื้นที่จังหวัดกาญจนบุรีส่วนล่างและพื้นที่ของจังหวัดใกล้เคียงที่อยู่ตอนล่างของเขื่อนแม่กลอง นอกจากนี้ ปัจจุบันยังมีโครงการผันน้ำจากเขื่อนศรีนครินทร์ไปยังพื้นที่ฝั่งตะวันออกของจังหวัดซึ่งเป็นพื้นที่น้ำน้อย โดยโครงการได้ผ่านการเห็นชอบจากคณะรัฐมนตรีแล้ว

WA1 ความมีประสิทธิภาพ มาตรฐาน และการพร้อมรับสถานการณ์วิกฤตและการเปลี่ยนแปลงของบริบทต่าง ๆ จากภายนอกของโรงงานแปรรูป จะส่งผลโดยตรงต่อความต้องการและราคาของสินค้าเกษตร เนื่องจากผลผลิตเกษตรส่วนใหญ่มีความเชื่อมโยงโดยตรงกับโรงงานแปรรูป ดังนั้น หากโรงงานมีปัญหาไม่สามารถทำการผลิตได้ และหากไม่มีสัญญาซื้อขายล่วงหน้า ก็จะส่งผลต่อการระบายและราคาสินค้าเกษตรในทันที

WA2 เกษตรกรส่วนหนึ่งปลูกพืชที่ไม่เหมาะสมกับดิน จากข้อมูลพบว่าเกษตรกรจำนวนหนึ่งปลูกพืชไม่เหมาะสมกับดิน ทำให้ผลผลิตอาจได้ปริมาณและคุณภาพต่ำกว่าค่าเฉลี่ยของการปลูกในดินที่เหมาะสม

WA3 เกษตรกรที่ปลูกพืชตลอดภัยที่ไม่อยู่ในพันธสัญญา ส่วนหนึ่งมีผลผลิตน้อยและกระจายตัว ไม่คุ้มต้นทุนของผู้รับซื้อผลผลิต การที่เกษตรกรอยู่กันอย่างกระจายตัว ทำให้ต้นทุนการเข้าไปรับซื้อผลผลิตของผู้รับซื้อผลผลิตสูงขึ้นเมื่อเทียบกับการเข้าไปรับซื้อผลผลิตที่มีเกษตรกรที่ผลิตประเภทเดียวกันกระจุกตัวอยู่ในที่เดียวกันเป็นจำนวนมาก ซึ่งทำให้ผู้รับซื้อต้องลดราคารับซื้อลงเพื่อให้ยังพอมีกำไร นอกจากนี้ การอยู่อย่างกระจายตัวจะทำให้มีผู้รับซื้อเข้าไปรับซื้อจำนวนน้อย หรือไม่มีผู้รับซื้อรายใหม่ต้องการเข้าไปแข่งกับผู้รับซื้อที่เข้าไปก่อน เพราะไม่คุ้ม ทำให้อาจเกิดการผูกขาดโดยผู้รับซื้อเพียงรายเดียว นำไปสู่การกดราคาเนื่องจากไม่มีการแข่งขัน

WA4 การพัฒนาพื้นที่ชลประทานขยายตัวได้จำกัดตามงบประมาณของรัฐ แม้จะมีเขื่อนกักเก็บน้ำขนาดใหญ่ แต่ยังมีพื้นที่จำนวนมากให้เขตภาคตะวันออกของจังหวัดที่ยังไม่มีระบบชลประทานที่เพียงพอ ในขณะที่การขยายพื้นที่ชลประทานก็ทำได้จำกัดในแต่ละปีเนื่องจากงบประมาณจากส่วนกลางต้องกระจายไปทั่วประเทศ ผลของการขยายพื้นที่ชลประทานได้จำกัด ทำให้พื้นที่ส่วนดังกล่าวของจังหวัดประสบปัญหาด้านน้ำเพื่อการเกษตรอย่างต่อเนื่อง

OA1 โครงการผันน้ำจากเขื่อนศรีนครินทร์ไปยังพื้นที่ฝั่งตะวันออกของจังหวัด โครงการดังกล่าวนี้จะสร้างพื้นที่ชลประทานและพื้นที่รับประโยชน์เพิ่มเติมอีกเป็นจำนวนมาก จะทำให้จังหวัดกาญจนบุรีมีผลผลิตเกษตรเพิ่มขึ้นอย่างมากในอนาคต

TA1 ราคาผลผลิตการเกษตรที่ผันผวนไม่สามารถควบคุมได้ ทำให้เกษตรกรมีรายได้ไม่แน่นอน และหากเกษตรกรวางแผนสำรองรายได้ไว้ในปีที่ผลผลิตดี เมื่อได้รับผลกระทบจากปีที่ผลผลิตไม่ดีก็เกิดปัญหาทางการเงินในทันที

TA2 สภาพภูมิอากาศที่มีแนวโน้มแปรปรวนมากขึ้น ส่งผลกระทบต่อต้นทุนการผลิต ผลผลิต รวมถึงประสิทธิภาพการผลิตสินค้าเกษตร เช่นเดียวกับผลกระทบจากราคา ในกรณีนี้ทำให้เกิดผลกระทบต่อปริมาณผลผลิต ซึ่งทำให้รายได้รวมของเกษตรกรลดลงเช่นเดียวกัน

TA3 การรับรองมาตรฐานเกษตรปลอดภัยทำได้จำกัดไม่เพียงพอต่อความต้องการ การที่มีผู้ได้รับใบอนุญาตตรวจมาตรฐาน GAP เป็นจำนวนจำกัด ทำให้ไม่สามารถให้บริการได้อย่างเพียงพอต่อความต้องการของเกษตรกรตามที่ภาครัฐต้องการเข้าไปส่งเสริมให้เปลี่ยนแปลงได้ เกิดเป็นปัญหาลูกโซ่ กล่าวคือ เมื่อให้บริการได้ไม่เพียงพอ จำนวนผลผลิตปลอดภัยก็น้อย ทำให้เกิดความไม่คุ้มทางโลจิสติกส์ที่จะเข้าไปรับซื้อในราคาที่สูงกว่าผลผลิตเกษตรปกติ เมื่อราคาไม่สูงกว่าก็ทำให้ไม่จูงใจเกษตรกรส่วนที่เหลือให้เข้ากระบวนการ GAP และทำให้เกษตรกรที่เคยต้องการผลิตแบบ GAP แต่ยังไม่ได้รับการตรวจสอบเปลี่ยนใจกลับไปผลิตแบบปกติ

TA4 ผลกระทบเชิงลบจากภายนอกประเทศที่กระทบต่อความต้องการของโลก แรงงานราคาถูกที่เข้ามาทำงานในภาคเกษตร หรือระบบโลจิสติกส์ของโลกที่ส่งผลต่อเส้นทางลำเลียงผลผลิตการเกษตร ตัวอย่างเช่น สถานการณ์โควิด 19 ทำให้ความต้องการบริโภคพืชผลทางการเกษตรบางประเภทลดลงตามรายได้ของทั้งโลกที่ลดลง, สถานการณ์โควิด 19 และ ปัญหาทางการเมืองของประเทศเมียนมาร์ ทำให้การไหลเข้าออกของแรงงานจากเพื่อนบ้านไม่คล่องตัว ส่งผลกระทบต่อปริมาณแรงงานที่จำเป็นต่อการเก็บเกี่ยว ทำให้เก็บเกี่ยวไม่ทัน ผลผลิตเสียหาย หรือในภาคอุตสาหกรรมแปรรูป หากขาดแรงงานจนกระทั่งเกิดผลกระทบต่อการผลิตก็จะส่งผลกระทบต่อเนื่องไปกับการรับซื้อผลผลิต, ในส่วนของระบบโลจิสติกส์ ตัวอย่างเช่น การที่คลองสุเอซถูกปิดโดยเรือที่เกยตื้นทำให้การขนส่งสินค้าที่ต้องผ่านเส้นทางนั้นหยุดชะงักลง และเกิดผลกระทบย้อนกลับมาที่ความต้องการผลผลิตของเกษตรกรซึ่งส่งผลกระทบต่อราคาผลผลิตอย่างไม่สามารถหลีกเลี่ยงได้

1.3.3 ข้อเสนอแนะ

1.3.3.1 เชื่อมโยงเกษตรกรเข้ากับผู้แปรรูปสินค้าเกษตรทั้งที่ขายเพื่อส่งออกและขายในประเทศ ทั้งในจังหวัดกาญจนบุรีและจังหวัดใกล้เคียง

1.3.3.1.1 สสำรวจความต้องการสินค้าเกษตร (ประเภท ปริมาณ และคุณลักษณะ) ของผู้แปรรูปสินค้าเกษตรทั้งเพื่อการส่งออกและขายในประเทศ

1.3.3.1.2 ร่วมกับผู้แปรรูปหรือผู้รับซื้อสินค้าเกษตรเตรียมกลุ่มเกษตรกรที่พร้อมทำเกษตรพันธะสัญญา

1.3.3.1.3 ทำงานร่วมกับผู้แปรรูปสินค้าเกษตรในการรับซื้อผลผลิตและระบายสินค้าในตลาดรอง ขณะที่ยังไม่ได้คุณภาพตามที่ผู้แปรรูปสินค้าเกษตรต้องการ

1.3.3.1.3 เพิ่มศักยภาพของสหกรณ์การเกษตรเพื่อเป็นตัวแทนกลุ่มเกษตรกรในการทำงานร่วมกับผู้แปรรูปสินค้าเกษตร (ด้วยการผลักดันสหกรณ์ที่ได้มาตรฐานให้ผ่านเกณฑ์มาตรฐานของกรมส่งเสริมสหกรณ์ไม่น้อยกว่าร้อยละ 100 ในเวลา 5 ปี)

1.3.3.2 ส่งเสริมให้เกิดอุตสาหกรรมแปรรูปสินค้าเกษตรรูปแบบใหม่และมีมาตรฐานในจังหวัดมากขึ้น

1.3.3.2.1 ส่งเสริมการพัฒนาเกษตรและอุตสาหกรรมแปรรูปสินค้าเกษตรไปพร้อม ๆ กัน และตั้งเป้าหมายให้จังหวัดกาญจนบุรีเป็นเมืองแห่งการผลิตสินค้าเกษตรแปรรูป

1.3.3.2.2 ส่งเสริมการมีโรงงานแปรรูปผลผลิตทางการเกษตรที่ได้มาตรฐาน GMP เพื่อยกระดับคุณภาพสินค้าเกษตรแปรรูป

1.3.3.2.3 ส่งเสริมการผลิตสินค้าแปรรูปเกษตรใหม่ ๆ เช่น สมุนไพร อาหารที่ผลิตจากเกษตรอินทรีย์ ให้มีมากขึ้น โดยใช้จุดแข็งจากการที่จังหวัดกาญจนบุรีเป็นพื้นที่ต้นน้ำและมีพื้นที่ป่าจำนวนมาก ซึ่งเป็นแหล่งต้นน้ำของพืชสมุนไพร

1.3.3.2.4 ส่งเสริมให้สหกรณ์การเกษตรทำกิจการหรือร่วมกับผู้ประกอบการในการแปรรูปสินค้าเกษตรใหม่ ๆ ให้ที่เป็นที่ต้องการของตลาด (เริ่มด้วยการผลักดันสหกรณ์การเกษตรที่ไม่ได้มาตรฐานให้ผ่านเกณฑ์มาตรฐานของกรมส่งเสริมสหกรณ์ไม่น้อยกว่าร้อยละ 100 ในเวลา 5 ปี)

1.3.3.2.5 ส่งเสริมโรงงานแปรรูปผลผลิตการเกษตรให้ปรับปรุงกระบวนการผลิตโดยใช้เทคโนโลยีแทนแรงงานราคาถูกเพื่อลดผลกระทบจากความไม่ต่อเนื่องของแรงงาน

1.3.3.3 ส่งเสริมให้มีการเพิ่มจำนวนผู้รับซื้อสินค้าเกษตรให้มากขึ้นเพื่อลดการผูกขาดการรับซื้อสินค้าเกษตรในบางพื้นที่ และเพิ่มการเข้าถึงผู้รับซื้อรายใหม่ของเกษตรกรและกลุ่มเกษตรกรในรูปแบบใหม่ ๆ

1.3.3.4 รวบรวมกลุ่มเกษตรกรรายย่อยที่อยู่ใกล้เคียงกันให้รวมกลุ่มกันตามแนวคิดเกษตรแปลงใหญ่เพื่อลดต้นทุนการผลิตให้กับเกษตรกรและลดต้นทุนโลจิสติกส์ต่อหน่วยให้กับผู้รับซื้อ

1.3.3.5 แก้ปัญหาความยากจนของเกษตรกร

1.3.3.5.1 สุ่มสำรวจเชิงลึกจำนวนครัวเรือนและปริมาณที่ดินทำการเกษตรของแต่ละครัวเรือน

1.3.3.5.2 ประเมินความเหมาะสมของพืชที่ปลูก ขนาดพื้นที่ดินทำการเกษตรที่เป็นจุดคุ้มทุนของพืชแต่ละประเภท

1.3.3.5.3 ให้ความช่วยเหลือแก่เกษตรกรที่ทำเกษตรไม่เหมาะสมกับที่ดินและช่วยหาตลาด

1.3.3.5.4 สำหรับเกษตรกรที่มีพื้นที่เพาะปลูกน้อยกว่าขนาดที่ดินที่เป็นจุดคุ้มทุน อาจให้ความช่วยเหลือในการหาอาชีพเสริมหรือปรับเปลี่ยนอาชีพ โดยพิจารณาถึงอาชีพเสริมที่ทำอยู่แล้วด้วย

1.3.3.5.5 เชื่อมเกษตรกรเข้ากับผู้รับซื้อที่ต้องการผลผลิตการเกษตรใหม่ที่สามารถสร้างรายได้ให้แก่เกษตรกรเพิ่มขึ้น

1.3.3.5.6 ส่งเสริมการทำปศุสัตว์ การประมง หรือเกษตรพันธะสัญญา เพิ่มเติมในรายที่เป็นไปได้

1.3.3.6 ส่งเสริมสนับสนุนการจัดหาน้ำเชิงพาณิชย์ให้กับพื้นที่ที่มีศักยภาพในการปลูกพืชรายได้สูง ที่สามารถสร้างรายได้ให้กับกลุ่มเกษตรกรคุ้มกับรายจ่ายค่าน้ำที่เพิ่มขึ้น ซึ่งเป็นการเพิ่มรายได้สุทธิให้กับเกษตรกรและเพิ่มปริมาณวัตถุดิบให้กับโรงงานแปรรูปสินค้าเกษตร เป็นการสร้างงานสร้างรายได้เพิ่มให้กับทั้งเกษตรกร แรงงานในโรงงานอุตสาหกรรมแปรรูปสินค้าเกษตร และผู้ประกอบการแปรรูปสินค้าเกษตร

1.3.3.6.1 ต้องเป็นเกษตรกรคุณภาพสูง คຸ້ມที่จะจ่ายค่าน้ำ

1.3.3.6.2 กลุ่มเกษตรกรควรมีพื้นที่ใกล้เคียงกัน เพื่อให้มีผู้ใช้น้ำมากพอ คຸ້ມสำหรับผู้ลงทุนในระบบชลประทาน (ทั้งแบบน้ำผิวดินและน้ำบาดาล)

1.3.3.6.3 น้ำที่ได้อาจถูกนำไปใช้ประโยชน์แบบผสมผสานระหว่างเกษตร บริการอุตสาหกรรม และภาคครัวเรือน เพื่อให้เกิดความคຸ້ມทุนในการลงทุนได้ดีขึ้น

1.3.3.6.3 อัจระดมทุนจากบริษัทแปรรูปสินค้าเกษตรที่รับซื้อผลผลิตจากอปท. เกษตรกรที่ใช้น้ำ ประชาชนทั่วไป เงินกองทุนไฟฟ้า รวมถึงเงินช่วยเหลือรูปแบบอื่นจากภาครัฐ

1.3.4 เป้าหมายและตัวชี้วัด

จากข้อเสนอแนะ สามารถนำมากำหนดเป็นเป้าหมายและตัวชี้วัด ได้ดังนี้

ตารางที่ 1.43 การกำหนดเป้าหมายและตัวชี้วัดจากข้อเสนอแนะ ด้านเศรษฐกิจการเกษตร

ข้อเสนอแนะ	เป้าหมาย	ตัวชี้วัด	Baseline
เชื่อมโยงเกษตรกรเข้ากับผู้แปรรูปสินค้าเกษตร (1)	เพิ่มจำนวนเกษตรกรที่เชื่อมโยงกับผู้แปรรูปสินค้าเกษตร	จำนวนสหกรณ์ภาคเกษตรกรที่เชื่อมโยงกับผู้แปรรูปสินค้าเกษตร (สสจ.)	จำนวนสหกรณ์ภาคเกษตรกรที่เชื่อมโยงกับผู้แปรรูปสินค้าเกษตร (สำรวจใหม่)
แก้ปัญหาความยากจนของเกษตรกร (5)	เพิ่มรายได้เกษตรกร	รายได้เฉลี่ยครัวเรือนเกษตรกร ทุกประเภทผลผลิต (กษ.กจ.)	รายได้เฉลี่ยครัวเรือนเกษตรกร ทุกประเภทผลผลิต ปี 2563
ส่งเสริมให้เกิดอุตสาหกรรมแปรรูปสินค้าเกษตรรูปแบบใหม่ และมีมาตรฐานในจังหวัดมากขึ้น (2)	เพิ่มจำนวนโรงงานแปรรูปสินค้าเกษตร	จำนวนโรงงานแปรรูปสินค้าเกษตร (สอจ.)	จำนวนโรงงานแปรรูปสินค้าเกษตร (สอจ.)
เพิ่มจำนวนผู้รับซื้อสินค้าเกษตร (3)	เพิ่มจำนวนผู้รับซื้อสินค้าเกษตรทั้งสินค้าเกษตรทั่วไปและเกษตรปลอดภัย	จำนวนผู้รับซื้อสินค้าเกษตรที่ได้รับการพัฒนา (สพจ.)	จำนวนผู้รับซื้อสินค้าเกษตรที่ได้รับการพัฒนา (สำรวจใหม่)
	เพิ่มจำนวนการซื้อตรงจากเกษตรกร	จำนวน smart farmers (กษ.กจ.)	จำนวน smart farmers ปี 2563
รวบรวมกลุ่มเกษตรกรรายย่อยที่อยู่ใกล้เคียงกันให้รวมกลุ่มกันตามแนวคิดเกษตรแปลงใหญ่ (4)	- ลดต้นทุนการผลิตให้กับเกษตรกร - ลดต้นทุนโลจิสติกส์ต่อหน่วยให้กับผู้รับซื้อ	จำนวนเกษตรแปลงใหญ่สำหรับเกษตรกรรายย่อย (กษ.กจ.)	จำนวนเกษตรแปลงใหญ่สำหรับเกษตรกรรายย่อย (สำรวจใหม่)
ส่งเสริมสนับสนุนการจัดการน้ำเชิงพาณิชย์ให้กับพื้นที่ที่มีศักยภาพในการปลูกพืชรายได้สูง (6)	- เพิ่มพื้นที่ชลประทานและพื้นที่รับประโยชน์	จำนวนพื้นที่ชลประทาน (ชป) จำนวนพื้นที่รับประโยชน์ (ชป)	จำนวนพื้นที่ชลประทานปี 2563 จำนวนพื้นที่รับประโยชน์ปี 2563

1.4 การวิเคราะห์ด้านเศรษฐกิจการท่องเที่ยว

1.4.1 ข้อมูลและข้อวิเคราะห์

1.4.1.1 ข้อมูลและข้อวิเคราะห์ด้านแหล่งท่องเที่ยว

จังหวัดกาญจนบุรีเป็น “เมืองประวัติศาสตร์ ธรรมชาติอัศจรรย์ สวรรค์นักผจญภัย” มีศักยภาพในการเป็นแหล่งท่องเที่ยวระดับสูง เป็นแหล่งท่องเที่ยวหลักของภูมิภาคตะวันตก อุดมด้วยทรัพยากรทางการท่องเที่ยวที่สวยงามและหลากหลาย ทั้งสถานที่สำคัญทางประวัติศาสตร์ แหล่งโบราณสถาน แหล่งท่องเที่ยวตามธรรมชาติ และแหล่งท่องเที่ยวเชิงวัฒนธรรม โดยมีตัวอย่างแหล่งท่องเที่ยวที่น่าสนใจ ดังนี้ แหล่งท่องเที่ยวเชิงประวัติศาสตร์ เช่น สะพานข้ามแม่น้ำแคว อุทยานประวัติศาสตร์เมืองสิงห์ สุสานทหารสัมพันธมิตร โบราณสถานเจดีย์ยุทธหัตถี โบราณสถานพงตึก อนุสรณ์สถานช่องเขาขาด เป็นต้น

แหล่งท่องเที่ยวเชิงธรรมชาติ เช่น น้ำตกเอราวัณ น้ำตกห้วยแม่ขมิ้น น้ำตกไทรโยคน้อย น้ำตกไทรโยคใหญ่ น้ำตกนางครวญ น้ำตกเกริงกระเวีย น้ำตกผาตาด ถ้ำธารลอด ถ้ำดาวดึงส์ ถ้ำพระธาตุ ถ้ำเสาหิน ถ้ำสวรรค์บันดาล น้ำพุร้อนหินดาด เขาช้างเผือก เป็นต้น

แหล่งท่องเที่ยวเชิงวัฒนธรรม เช่น หมู่บ้านวัฒนธรรมบ้านหนองขาว วัดถ้ำเสือ วัดเขาน้อย วัดทิพย์สุคนธาราม หอพระประวัติสมเด็จพระญาณสังวร สมเด็จพระสังฆราช วัดวังแก้วเวภาราม หมู่บ้านไทยทรงดำ และวัฒนธรรมชาวมอญอำเภอสังขละบุรี

นอกจากนี้จังหวัดกาญจนบุรียังมีแหล่งท่องเที่ยวที่มนุษย์สร้างขึ้น เช่น ด่านเจดีย์สามองค์ สะพานอุตตมานุสรณ์ เขื่อนศรีนครินทร์ เขื่อนวชิราลงกรณ์ เป็นต้น โดยสามารถสรุปรายชื่อแหล่งท่องเที่ยวในจังหวัดกาญจนบุรีจำแนกตามประเภทแหล่งท่องเที่ยวและรายอำเภอได้ ดังตารางที่ 1.44

ตารางที่ 1.44 แสดงแหล่งท่องเที่ยวในจังหวัดกาญจนบุรีจำแนกตามประเภทแหล่งท่องเที่ยวและรายอำเภอ

อำเภอ	ชื่อแหล่งท่องเที่ยว	ประเภทแหล่งท่องเที่ยว	ที่ตั้ง
เมืองกาญจนบุรี	สะพานข้ามแม่น้ำแคว	ประวัติศาสตร์	ตำบลท่ามะขาม อำเภอเมือง
เมืองกาญจนบุรี	สุสานทหารสัมพันธมิตร	ประวัติศาสตร์	ตำบลบ้านใต้ อำเภอเมือง
เมืองกาญจนบุรี	ถนนประวัติศาสตร์ปากแพรก	ประวัติศาสตร์	ตำบลบ้านใต้ อำเภอเมือง
เมืองกาญจนบุรี	ถนนนานาชาติ	ประวัติศาสตร์	ตำบลบ้านใต้ อำเภอเมือง
เมืองกาญจนบุรี	ถนนเลียบริมแม่น้ำ	ธรรมชาติ	ตำบลบ้านใต้ อำเภอเมือง
เมืองกาญจนบุรี	สถานีรถไฟ	ประวัติศาสตร์	ตำบลบ้านใต้ อำเภอเมือง
เมืองกาญจนบุรี	โรงงานกระดาษไทย	ประวัติศาสตร์	ตำบลบ้านเหนือ อำเภอเมือง
ท่าม่วง	หาดทรายท่าลื้อ	ธรรมชาติ	ตำบลท่าลื้อ อำเภอท่าม่วง
ท่าม่วง	วัดถ้ำเสือ	สถาปัตยกรรม วัฒนธรรม	ตำบลม่วงชุม อำเภอท่าม่วง
ท่าม่วง	เขื่อนแม่กลอง	เขื่อน	ตำบลม่วงชุม อำเภอท่าม่วง
ไทรโยค	ปราสาทเมืองสิงห์	ประวัติศาสตร์	ตำบลสิงห์ อำเภอไทรโยค

อำเภอ	ชื่อแหล่งท่องเที่ยว	ประเภทแหล่งท่องเที่ยว	ที่ตั้ง
ไทรโยค	เมืองมัลลิกา	สถาปัตยกรรม วัฒนธรรม	ตำบลสิงห์ อำเภอไทรโยค
ไทรโยค	สถานีรถไฟสะพานถ้ำกระแซ	ประวัติศาสตร์	ตำบลวังโพธิ์ อำเภอไทรโยค
ไทรโยค	พิพิธภัณฑสถานแห่งชาติ	ประวัติศาสตร์	ตำบลท่าเสา อำเภอไทรโยค
ไทรโยค	น้ำตกไทรโยคน้อย	ธรรมชาติ	ตำบลท่าเสา อำเภอไทรโยค
ไทรโยค	น้ำตกไทรโยคใหญ่	ธรรมชาติ	ตำบลไทรโยค อำเภอไทรโยค
อำเภothองผาภูมิ	เขื่อนวชิราลงกรณ	เขื่อน	ตำบลท่าขนุน อำเภอทองผาภูมิ
อำเภothองผาภูมิ	วัดท่าขนุน	สถาปัตยกรรม วัฒนธรรม	ตำบลท่าขนุน อำเภอทองผาภูมิ
อำเภothองผาภูมิ	เขาสันหนอกวัว	ธรรมชาติ	ตำบลชะแล อำเภอทองผาภูมิ
อำเภothองผาภูมิ	เหมืองปิ๊ลอก	ธรรมชาติ	ตำบลปิ๊ลอก อำเภอทองผาภูมิ
อำเภothองผาภูมิ	น้ำตกจ๊อกกระดิ่น	ธรรมชาติ	ตำบลปิ๊ลอก อำเภอทองผาภูมิ
อำเภothองผาภูมิ	น้ำตกผาดาด	ธรรมชาติ	อำเภothองผาภูมิ
อำเภอสังขละบุรี	สะพานมอญ	สถาปัตยกรรม วัฒนธรรม	ตำบลหนองลู อำเภอสังขละบุรี
อำเภอสังขละบุรี	วัดวังแก้วเวการาม	สถาปัตยกรรม วัฒนธรรม	ตำบลหนองลู อำเภอสังขละบุรี
อำเภอสังขละบุรี	วัดจมน้ำ	ประวัติศาสตร์	ตำบลหนองลู อำเภอสังขละบุรี
อำเภอสังขละบุรี	น้ำตกของกาเรียว	ธรรมชาติ	ตำบลหนองลู อำเภอสังขละบุรี
อำเภอสังขละบุรี	ด่านเจดีย์สามองค์	ประวัติศาสตร์	ตำบลหนองลู อำเภอสังขละบุรี
อำเภอสังขละบุรี	จุดชมวิวยอดเขายี่สิบ	ธรรมชาติ	ตำบลปรางค์ อำเภอสังขละบุรี
อำเภอศรีสวัสดิ์	เขื่อนศรีนครินทร์	เขื่อน	ตำบลท่ากระดาน อำเภอศรีสวัสดิ์
อำเภอศรีสวัสดิ์	เขื่อนท่าทุ่งนา	เขื่อน	อำเภอศรีสวัสดิ์
อำเภอศรีสวัสดิ์	น้ำตกเอราวัณ	ธรรมชาติ	ตำบลท่ากระดาน อำเภอศรีสวัสดิ์
อำเภอศรีสวัสดิ์	น้ำตกห้วยแม่ขมิ้น	ธรรมชาติ	ตำบลแม่กระบุง อำเภอศรีสวัสดิ์

ที่มา: สำนักงานการท่องเที่ยวและกีฬาจังหวัดกาญจนบุรี

นอกจากแหล่งท่องเที่ยวที่เป็นสถานที่ท่องเที่ยวแล้ว กาญจนบุรีมีชุมชนท่องเที่ยวสำหรับนักท่องเที่ยวที่ชื่นชอบการเรียนรู้วิถีชีวิตของประชาชนในชุมชนกระจายไปในอำเภอต่าง ๆ โดยสามารถสรุปรายชื่อชุมชนท่องเที่ยวในจังหวัดกาญจนบุรีจำแนกตามรายอำเภอได้ ดังตารางที่ 1.45

ตารางที่ 1.45 แสดงชุมชนท่องเที่ยวในจังหวัดกาญจนบุรีจำแนกตามรายอำเภอ

อำเภอ	ชื่อชุมชนท่องเที่ยว	ที่ตั้ง
เมืองกาญจนบุรี	ชุมชนเกาะสำโรง	ตำบลเกาะสำโรง อำเภอเมือง
เมืองกาญจนบุรี	ชุมชนบ้านช่องกะเหรี่ยง	ตำบลเกาะสำโรง อำเภอเมือง
ท่าม่วง	ชุมชนตลาดเก่าท่าม่วง	ตำบลท่าม่วง อำเภอท่าม่วง
ท่าม่วง	ชุมชนบ้านห้วยน้ำโจน	ตำบลเขาน้อย อำเภอท่าม่วง
ท่ามะกา	ชุมชนตะคร้อเอน	ตำบลตะคร้อเอน อำเภอท่ามะกา

อำเภอ	ชื่อชุมชนท่องเที่ยว	ที่ตั้ง
ด่านมะขามเตี้ย	ชุมชนท่าไม้ยาว	ต.ด่านมะขามเตี้ย อ.ด่านมะขามเตี้ย
เลาขวัญ	ชุมชนเลาขวัญ	ตำบลเลาขวัญ อำเภอเลาขวัญ
พนมทวน	ชุมชนตำบลหนองโรง	ตำบลหนองโรง อำเภอพนมทวน
พนมทวน	ชุมชนคนทุ่งสมอ	ตำบลทุ่งสมอ อำเภอพนมทวน
พนมทวน	ชุมชนบ้านพังตรุ	ตำบลพังตรุ อำเภอพนมทวน
พนมทวน	ชุมชนบ้านหนองทราย	ตำบลหนองทราย อำเภอพนมทวน
พนมทวน	ชุมชนบ้านหนองปลิง	ตำบลดอนแสลม อำเภอห้วยกระเจา
พนมทวน	ชุมชนบ้านหนองปรือ	ตำบลหนองปรือ อำเภอหนองปรือ
ไทรโยค	ชุมชนบ้านหินงามพุกุล	ตำบลลุ่มสุ่ม อำเภอไทรโยค
ไทรโยค	ชุมชนบ้านสามัคคีธรรม	ตำบลลุ่มสุ่ม อำเภอไทรโยค
ทองผาภูมิ	ตลาดเช้าทองผาภูมิ	ตำบลท่าขนุน อำเภอทองผาภูมิ
ทองผาภูมิ	ตลาดของฝากอาเซียน	อำเภอทองผาภูมิ
ทองผาภูมิ	ชุมชนตำบลสหกรณ์นิคม	ตำบลสหกรณ์นิคม อำเภอทองผาภูมิ
ทองผาภูมิ	ชุมชนบ้านอีต่อง	ตำบลปิล็อก อำเภอทองผาภูมิ
สังขละบุรี	ตลาดเช้าชาวมอญ	ตำบลหนองลู อำเภอสังขละบุรี

ที่มา: สำนักงานการท่องเที่ยวและกีฬาจังหวัดกาญจนบุรี และ ข้อมูลทั่วไปของจังหวัด, 2564

ในแต่ละปีจังหวัดกาญจนบุรีมีการจัดมีกิจกรรมการท่องเที่ยวกระจายไปยังอำเภอต่าง ๆ ซึ่งสามารถสรุปรายชื่อกิจกรรมการท่องเที่ยวและช่วงเวลาที่จัดจำแนกตามรายอำเภอได้ ดังตารางที่ 1.46

ตารางที่ 1.46 แสดงช่วงเวลาการจัดกิจกรรมการท่องเที่ยวในจังหวัดกาญจนบุรีจำแนกตามรายอำเภอ

อำเภอ	ชื่อเทศกาล	ช่วงเวลา
เมืองกาญจนบุรี	แผ่นดินสมเด็จพระนั่งเกล้า @ โรงกระดาศ	มี.ค.
เมืองกาญจนบุรี	สายน้ำแห่งชีวิต	พ.ค.
เมืองกาญจนบุรี	สัปดาห์สะพานข้ามแม่น้ำแคว	พ.ย.
ท่าม่วง	ท่าม่วงบ้านฉัน ดีและงาม	ก.พ.
ท่ามะกา	นมัสการพระแท่นดงรัง	มี.ค.
ท่ามะกา	นมัสการหลวงพ่อดำ	เม.ย.
พนมทวน	เทิดพระเกียรติสมเด็จพระนเรศวรมหาราช	เม.ย.
เลาขวัญ	งานวันโคบาล	ม.ค.
บ่อพลอย	เทศกาลเห็ดโคลน อัญมณี ของดีบ่อพลอย	ต.ค. - พ.ย.
ทองผาภูมิ	งานประเพณีปิดทองรอยพระพุทธรบาท	ก.พ.
ทองผาภูมิ	งานวันผลไม้และของดีทองผาภูมิ	พ.ค.
สังขละบุรี	หนานนี้ที่ชะแล	ก.พ.
สังขละบุรี	สงกรานต์ไทยรามัญ	เม.ย.
สังขละบุรี	ลอยเรือสะเดาะเคราะห์และถวายหม้อเงินหม้อทอง	พ.ค.

อำเภอ	ชื่อเทศกาล	ช่วงเวลา
ศรีสวัสดิ์	งานประเพณี ชม - ฃอง	ม.ค.
ศรีสวัสดิ์	เทศกาลความรัก ณ เขื่อนศรีนครินทร์	ก.พ.
ศรีสวัสดิ์	ผูกข้อมือด้ายเหลือง	มี.ค.
ศรีสวัสดิ์	สืบสานประเพณีขึ้นถ้ำองจุ	เม.ย.

ที่มา: สำนักงานท่องเที่ยวและกีฬาจังหวัดกาญจนบุรี, 2564

จากข้อมูลแหล่งท่องเที่ยว ตารางที่ 1.4.4 และ 1.4.5 จะเห็นได้ว่าแหล่งท่องเที่ยวที่เป็นที่นิยมของนักท่องเที่ยวจะอยู่ใน 5 อำเภอหลักได้แก่ อำเภอเมืองกาญจนบุรี อำเภอไทรโยค อำเภอทองผาภูมิ อำเภอสังขละบุรี และอำเภอศรีสวัสดิ์ อย่างไรก็ตาม นักท่องเที่ยวที่มาเที่ยวจังหวัดกาญจนบุรีส่วนใหญ่จะมุ่งหน้าท่องเที่ยวแบบพักค้างคืนใน 4 อำเภอได้แก่ อำเภอไทรโยค อำเภอทองผาภูมิ อำเภอสังขละบุรี และอำเภอศรีสวัสดิ์ ส่วนอำเภอเมืองกาญจนบุรีนั้น นักท่องเที่ยวที่เป็นชาวไทยส่วนใหญ่จะมาในรูปแบบทัศนอาจร โดยมาแวะเที่ยวชมสถานที่สำคัญเพียง 1-2 แห่ง ได้แก่ สะพานข้ามแม่น้ำแคว และอุทยานทหารสัมพันธมิตร แล้วเดินทางไปพักต่อในอำเภอท่องเที่ยว 4 อำเภอหลัก หรือเดินทางกลับ เนื่องจากอยู่ไม่ไกลจากกรุงเทพฯ ทำให้ตัวเมืองจังหวัดกาญจนบุรีได้รับความสนใจท่องเที่ยวแบบแวะพักแรมน้อยกว่าที่ควร ทั้ง ๆ ที่มีสถานที่ประวัติศาสตร์ที่สำคัญในสมัยสงครามโลกครั้งที่สองอยู่หลายแห่ง และยังมีสถานที่ประวัติศาสตร์ย้อนกลับไปถึงสมัยพระบาทสมเด็จพระนั่งเกล้าเจ้าอยู่ใจกลางเมือง แต่เนื่องจากไม่มีกิจกรรมที่สามารถดึงดูดนักท่องเที่ยวให้หยุดพักค้างคืนที่ตัวเมืองจังหวัดกาญจนบุรีได้ การท่องเที่ยวในตัวเมืองของนักท่องเที่ยวจึงเป็นแค่การหยุดแวะในระยะเวลาสั้น ๆ

เพื่อให้จังหวัดกาญจนบุรีมีแหล่งท่องเที่ยวเพิ่มมากขึ้น โดยเฉพาะการท่องเที่ยวเชิงวัฒนธรรมซึ่งจังหวัดกาญจนบุรีมีชุมชนที่ประสบความสำเร็จมาก ได้แก่ ตลาดมอญที่อำเภอสังขละบุรี ซึ่งเป็นที่ชื่นชอบของนักท่องเที่ยวเพราะวิถีชีวิตของชาวมอญที่อาศัยอยู่ในพื้นที่นั้นแตกต่างไปจากวิถีชีวิตของนักท่องเที่ยวที่มาจากส่วนอื่น ๆ ของประเทศ และด้วยเหตุนี้ จังหวัดกาญจนบุรีจึงความพยายามพัฒนาชุมชนท่องเที่ยวเพิ่มขึ้น แต่ก็ยังไม่ประสบความสำเร็จได้ดีเหมือนกับชุมชนตลาดมอญที่อำเภอสังขละบุรี

ด้านงานประเพณีหรือเทศกาลเพื่อดึงดูดนักท่องเที่ยว แม้จังหวัดกาญจนบุรีจะมีประเพณีหรือเทศกาลที่เป็นอัตลักษณ์ แต่หลายงานยังไม่สามารถจัดและประชาสัมพันธ์ให้เป็นที่ดึงดูดความสนใจของนักท่องเที่ยวจากต่างจังหวัดได้มากพอ

1.4.1.2 ข้อมูลและข้อวิเคราะห์ด้านการเดินทางโดยรถสาธารณะ

การเดินทางไปท่องเที่ยวจังหวัดกาญจนบุรีโดยรถสาธารณะสามารถทำได้โดยรถไฟและรถประจำทาง ได้แก่ รถตู้ รถมินิบัส และรถบัส ซึ่งแต่ละประเภทของการเดินทางมีรายละเอียด สรุปได้ ดังนี้

1.4.1.2.1 ข้อมูลและข้อวิเคราะห์การเดินทางไป-กลับกาญจนบุรีจากกรุงเทพฯ โดยรถไฟ

1.4.1.2.1.1 การเดินทางโดยรถไฟสำหรับนักทัศนอาจร

รถไฟไทยได้จัดขบวนรถไฟพิเศษนำเที่ยวน้ำตก แบบไปเช้าเย็นกลับ ทุกวันเสาร์ - อาทิตย์และวันหยุดนักขัตฤกษ์ (ปัจจุบัน รฟท. ประกาศงดเดินขบวนรถดังกล่าวชั่วคราว เนื่องจากสถานการณ์โควิด-19) อัตราค่าโดยสาร มี 2 รูปแบบ ดังนี้ 1. รถนั่งธรรมดา ชั้น 3 ผู้ใหญ่และเด็ก คนละ 120 บาท 2. รถนั่งปรับอากาศชั้น 2 ผู้ใหญ่และเด็ก คนละ 240 บาท

กำหนดการ

- 06.30 น. เดินทางจากสถานีกรุงเทพ (หัวลำโพง) โดยขบวนรถไฟพิเศษ ขบวนที่ 909 (กรุงเทพ - น้ำตก)
- 07.40 น. ถึงนครปฐม นมัสการองค์พระปฐมเจดีย์ หรือเดินเลือกซื้อของได้ 40 นาที
- 08.20 น. ขบวนรถไฟพิเศษนำเที่ยวออกจากสถานีนครปฐม
- 09.35 น. ถึงสะพานข้ามแม่น้ำแควให้นักท่องเที่ยวชมและ ถ่ายภาพสะพานข้ามแม่น้ำแควตามอัยยาศัย
- 10.00 น. ขบวนรถไฟพิเศษนำเที่ยวออกจากสะพานข้ามแม่น้ำแคว
- 11.00 น. เดินทางถึงถ้ำกระแซ ชมเส้นทางรถไฟ สายประวัติศาสตร์สำคัญ ที่ยังเปิดใช้งานมาจนถึงทุกวันนี้ ถูกสร้างโดยเชลยศึกพันธมิตร เป็นเส้นทางที่สวยงามที่สุดเส้นทางหนึ่ง ลัดเลาะไปตามหน้าผาและป่าโปร่ง ย้อนมิติกลับไปสู่อดีต สมัยสงครามโลกครั้งที่ 2 อย่างไม่รู้ตัว
- 11.30 น. ถึงน้ำตกไทรโยคน้อย พักผ่อนเล่นน้ำตกประมาณ 3 ชั่วโมง
- 14.25 น. ออกเดินทางจากน้ำตกไทรโยคน้อย แวะชมสุสานทหารพันธมิตร
- 16.53 น. พร้อมกันที่สถานี กาญจนบุรี เพื่อขึ้นรถไฟกลับกรุงเทพฯ
- 19.25 น. ถึงสถานีกรุงเทพโดยสวัสดิภาพ

ที่มา: <http://www.railway.co.th/assetsBackend/images/ckNewsImg/files/คู่มือนำเที่ยวทางรถไฟในวันหยุด.pdf>

ตารางที่ 1.47 สรุปข้อดีและข้อเสียของการเดินทางโดยรถไฟพิเศษนำเที่ยวน้ำตก ไปเช้าเย็นกลับ (วันเสาร์ - อาทิตย์ และวันหยุดนักขัตฤกษ์)

ข้อดี	ข้อเสีย
<ol style="list-style-type: none"> 1. ประหยัด ไม่ต้องจ่ายค่าเดินทางภายในจังหวัดกาญจนบุรีเพิ่มเติม 2. สามารถออกเดินทางได้ตั้งแต่รุ่งเช้า และกลับถึงกรุงเทพฯ ไม่ค้ำจนเกินไป 3. มีให้เลือกทั้งรถนั่งธรรมดา ชั้น 3 และรถนั่งปรับอากาศชั้น 2 4. ได้ไปสถานที่ท่องเที่ยวสำคัญ ๆ หลายแห่งภายในวันเดียว 5. ไม่ต้องหาพาหนะเพื่อเดินทางไปสถานที่ท่องเที่ยวถัดไป 6. ไม่ต้องวางแผนและศึกษาเส้นทางการเดินทางท่องเที่ยว เพียงจองตั๋วขบวนรถไฟพิเศษนี้ล่วงหน้าเท่านั้น 7. ได้วะนมนมัสการองค์พระปฐมเจดีย์ที่จังหวัดนครปฐม 8. เดินทางจากสถานีรถไฟหัวลำโพง ซึ่งค่อนข้างสะดวกในการเดินทางไปถึงโดยรถสาธารณะ และรถไฟใต้ดิน 	<ol style="list-style-type: none"> 1. อาจจะไม่อยากเดินทางโดยขบวนรถไฟพิเศษนี้เป็นครั้งที่ 2 เนื่องจากไม่มีเส้นทางอื่นให้เลือก 2. ต้องเดินทางต่อตามตารางเวลาที่กำหนด ไม่สามารถใช้เวลากับสถานที่ท่องเที่ยวที่ตนชอบเกินเวลาที่กำหนดไว้ 3. จัดการเดินทางเฉพาะวันเสาร์ อาทิตย์ และวันหยุดนักขัตฤกษ์

1.4.1.2.1.2 การเดินทางโดยรถไฟสำหรับนักท่องเที่ยวและประชาชนทั่วไป
นักท่องเที่ยวสามารถเดินทางโดยขบวนรถไฟธรรมดาเฉพาะชั้น 3 จากสถานีรถไฟธนบุรี - สถานีรถไฟน้ำตก
ซึ่งมีระยะทาง 193 กิโลเมตร

อัตราค่าโดยสาร ผู้ใหญ่ คนละ 39 บาท ผู้มีสิทธิลดครึ่งราคา คนละ 20 บาท ผู้มีสิทธิลดครึ่งราคา เช่น

- เด็กที่สูงเกิน 100 ซม. แต่ไม่เกิน 150 ซม.
- พระภิกษุ สามเณร ในศาสนาพุทธ หรือนักบุญในศาสนาอิสลาม ศาสนาคริสต์ (ตามระเบียบ
ที่การรถไฟฯ กำหนดคุณสมบัติไว้)
- ทหารในเครื่องแบบและผู้ที่ได้รับเหรียญ สข.,สย.,รชด.,ชัยสมรภูมิ,วณ.,สจ.,สอ.,กท., ชทก.,กพส.,กสข.,
ทปส.,มพย.
- ผู้สูงอายุ (60 ปีขึ้นไป) สัญชาติไทย ลดให้ 60% เฉพาะค่าโดยสารค่าธรรมเนียมอื่น ๆ เพิ่มราคา
(1 มิถุนายน - 30 กันยายน ของทุกปี)
- อาสาสมัครสาธารณสุขประจำหมู่บ้าน (อสม.) ลดให้ 20% เฉพาะค่าโดยสารชั้นสามนั่งธรรมดา
ค่าธรรมเนียมอื่น เพิ่มราคา (1 มิถุนายน - 30 กันยายน ของทุกปี)

รูปที่ 1.21 ขบวนรถไฟสายธนบุรี - สถานีรถไฟน้ำตก



ตารางการเดินรถ

ขาไป สถานีรถไฟธนบุรี - สถานีรถไฟน้ำตก มีขบวนรถวันละ 2 เที่ยว ดังนี้

ขบวนที่ 257 ออกจากสถานีรถไฟธนบุรีเวลา 07.45 น. ถึงสถานีรถไฟน้ำตกเวลา 12.20 น. (4 ชม. 35 นาที)

ขบวนที่ 259 ออกจากสถานีรถไฟธนบุรีเวลา 13.55 น. ถึงสถานีรถไฟน้ำตกเวลา 18.30 น. (4 ชม. 35 นาที)

ตารางที่ 1.48 แสดงตารางเดินรถไฟสายธนบุรี - สถานีน้ำตก

ขบวนรถไฟ เฉพาะชั้น 3	ขบวน 257		ขบวน 259	
	ออก	มาถึง	ออก	มาถึง
กรุงเทพฯ (ธนบุรี)	07:45		13:55	
ตลิ่งชัน	07:59		14:10	
ศาลายา	08:16		14:24	
นครปฐม	08:53		14:54	
หนองปลาตุก	09:15		15:11	
ท่าเรือน้อย	09:50		15:47	
กาญจนบุรี	10:45		16:19	
สะพานข้ามแม่น้ำแคว	10:55		16:26	
วังเย็น	11:15		17:03	
บ้านเก่า	11:23		17:20	
ท่ากิเลน	11:37		17:33	
ถ้ากระแซ	11:41		17:51	
วังโพธิ์	11:52		18:01	
เกาะมหาเมฆ	12:05		18:13	
น้ำตก		12:20		18:30

ขากลับ สถานีรถไฟน้ำตก - สถานีรถไฟธนบุรี มีขบวนรถวันละ 2 เที่ยว ดังนี้

ขบวนที่ 260 ออกจากสถานีรถไฟน้ำตกเวลา 05.20 น. ถึงสถานีรถไฟธนบุรีเวลา 10.10 น. (4 ชม. 50 นาที)

ขบวนที่ 258 ออกจากสถานีรถไฟน้ำตกเวลา 12.50 น. ถึงสถานีรถไฟธนบุรีเวลา 17.35 น. (4 ชม. 45 นาที)

ตารางที่ 1.49 แสดงตารางเดินรถไฟสายสถานีน้ำตก – สถานีธนบุรี

ขบวนรถไฟ เฉพาะชั้น 3	ขบวน 260		ขบวน 258	
	ออก	มาถึง	ออก	มาถึง
น้ำตก	05:20		12:50	
เกาะมหาเมฆ	05:35		13:02	
วังโพธิ์	05:46		13:15	
ถ้ากระแซ	05:57		13:27	
ท่ากิโล	06:14		13:43	
บ้านเก่า	06:28		13:56	
วังเย็น	06:45		14:12	
สะพานข้ามแม่น้ำแคว	07:12		14:36	
กาญจนบุรี	07:19		14:44	
ท่าเรือน้อย	07:51		15:16	
หนองปลาตุ๊ก	08:33		15:52	
นครปฐม	09:01		16:28	
ศาลายา	09:39		17:03	
ตลิ่งชัน	09:55		17:22	
กรุงเทพฯ(ธนบุรี)		10:10		17:35

ที่มา : <https://www.kanchanaburi-info.com/th/train.html>

<http://www.railway.co.th/WebDestination/#/SearchDestination/TH>

ตารางที่ 1.50 สรุปข้อดีและข้อเสียของการเดินทางโดยรถไฟปกติ เส้นทาง สถานีรถไฟธนบุรี – สถานีรถไฟน้ำตก

ข้อดี	ข้อเสีย
<p>1. ประหยัดมาก</p> <p>2. ใช้เวลาในการเดินทางประมาณ 3 ชั่วโมงถึงจังหวัดกาญจนบุรี ซึ่งใช้เวลามากกว่าการเดินทางโดยรถประจำทางไม่มากนัก</p>	<p>1. มีเฉพาะรถไฟนั่งธรรมดา</p> <p>2. มีขบวนรถไปและกลับอย่างละ 2 เที่ยวต่อวันเท่านั้น</p> <p>3. ไม่สามารถท่องเที่ยวเล่นน้ำตกแบบไปเช้าเย็นกลับ เนื่องจากรถไฟไปถึงสถานีรถไฟน้ำตกเวลา 12.20 น. และรถไฟออกจากสถานีรถไฟน้ำตกเพื่อเดินทางกลับไปยังสถานีรถไฟธนบุรี เวลา 12.50 น.</p> <p>4. หากเดินทางออกจากสถานีรถไฟธนบุรี ด้วยรถไฟขบวนแรก และแวะท่องเที่ยว ณ สถานีใดสถานีหนึ่ง การจะเดินทางต่อด้วยรถไฟ จะต้องรอประมาณ 5 – 6 ชั่วโมง (ขึ้นอยู่กับสถานีที่หยุดแวะ)</p> <p>5. เดินทางเข้าเมืองลำบาก (ระยะทางจากสถานีรถไฟกาญจนบุรีอยู่ห่างจากตัวเมืองประมาณ 2-3 กิโลเมตร และค่ารถโดยสารเข้าเมืองค่อนข้างสูง)</p>

1.4.1.2.2 ข้อมูลการเดินทางไป-กลับ กรุงเทพฯ - กาญจนบุรี โดยรถประจำทาง (หมวด 2) ปัจจุบันมีเที่ยวรถประจำทางให้บริการประชาชนเพื่อเดินทางระหว่างกรุงเทพฯ และจังหวัดกาญจนบุรี โดยสามารถสรุปเส้นทางการเดินรถได้ดังตารางที่ 1.51

ตารางที่ 1.51 แสดงเส้นทางการเดินรถประจำทาง (หมวด 2) ไป-กลับ กรุงเทพฯ - กาญจนบุรี

สายที่	ชื่อเส้นทาง / ช่วงการเดินทาง	ระยะทาง (กม.)	เวลาเดินรถ	จำนวนรถ (คัน)	จำนวนเที่ยว (เที่ยว)	ค่าโดยสาร (บาท)
81	กรุงเทพฯ (จตุจักร) – กาญจนบุรี (ตู้โดยสาร)	129	04.00-21.00	25-108	ไป 30 เที่ยว	88
	กรุงเทพฯ (จตุจักร) – กาญจนบุรี (มินิบัส)				กลับ 30 เที่ยว	99
กรุงเทพฯ (พุทธมณฑล) - กาญจนบุรี (รถมาตรฐาน 1 ก.)	119	04.00-21.00	ไป 40 เที่ยว กลับ 40 เที่ยว		162	
กรุงเทพฯ (พุทธมณฑล) - กาญจนบุรี (รถมาตรฐาน 1 ข.)					104	
กรุงเทพฯ (จตุจักร) – พุทธมณฑล - กาญจนบุรี (รถมาตรฐาน 2 จ.มินิบัส)					91	
กรุงเทพฯ (จตุจักร) – พุทธมณฑล - กาญจนบุรี (ตู้โดยสาร)					81	

สายที่	ชื่อเส้นทาง / ช่วงการเดินทาง	ระยะทาง (กม.)	เวลาเดินทาง	จำนวนรถ (คัน)	จำนวนเที่ยว (เที่ยว)	ค่าโดยสาร (บาท)
	กรุงเทพฯ-พุทธมณฑล-กาญจนบุรี-ลาดหญ้า (รถจัดระเบียบ 57)	131	04.00-21.00	75	1 เที่ยว/คัน/วัน	101
	ช่วงกรุงเทพฯ(จตุจักร)-พุทธมณฑล-กาญจนบุรี-ลาดหญ้า (รถจัดระเบียบ57)					
9918	กรุงเทพฯ-ด่านเจดีย์สามองค์	384	06.00-18.55	2	2	311
	ตัดช่วงกรุงเทพฯ-กาญจนบุรี	149	05.00-18.00	9	2 เที่ยว/คัน/วัน	130
994	กรุงเทพฯ-ด่านช้าง-บ้านไร่	226	เขต สพ.	} 6-26		
	กรุงเทพฯ-บ้านไร่	226	เขต อุทัย			
	กรุงเทพฯ-ด่านช้าง		เขต สพ.			
	กรุงเทพฯ(จตุจักร)-เลาขวัญ	162	05.00-17.00			

ทั้งนี้ รถประจำทางแบ่งออกเป็น 3 ประเภท ได้แก่ รถตู้ รถมินิบัส และรถทัวร์ โดยมีรายละเอียด ดังนี้

1) รถตู้

1.1) ใช้เวลาเดินทางประมาณ 3 ชั่วโมง และมีรถออกทุกชั่วโมง

1.2) ขาไป จุดขึ้นรถ ได้แก่

1.2.1) “สถานีเดินทางโดยสารขนาดเล็ก (จตุจักร)” หรือ “สถานีจตุจักร” ตั้งอยู่ที่ทางด่วนศรีรัช ฝั่งตรงข้ามสถานีขนส่งหมอชิต 2 ซึ่งมีพื้นที่กว้างขวางสามารถรองรับนักท่องเที่ยวได้จำนวนมาก

1.2.2) “สถานีขนส่งสายใต้เก่า (ปิ่นเกล้า)”

1.3) หากขึ้นที่สถานีจตุจักรตรงข้ามหมอชิต จะใช้เวลาเดินทางประมาณ 2 - 3 ชม. ราคาเริ่มต้น 120 บาท หากขึ้นที่สถานีขนส่งสายใต้เก่า (ปิ่นเกล้า) จะใช้เวลาเดินทางประมาณ 2 - 3 ชม. ราคาเริ่มต้น 150 บาท

1.4) มีสายรถตู้ไปไหนบ้าง

1.4.1) หากขึ้นที่สถานีจตุจักรตรงข้ามหมอชิต จะผ่านท่าม่วง, เลาขวัญ, บขส.กาญจนบุรี, สังขละบุรี, ด่านเจดีย์สามองค์

1.4.2) หากขึ้นที่สถานีขนส่งสายใต้เก่า (ปิ่นเกล้า) จะผ่านท่านา, วัดไทร, ท่าตำหนัก, โลตัส, บ่อตะกั่ว, ศรีษะทอง, บิ๊กซินครปฐม หนองดินแดง, บ้านโป่ง, ท่ามะกา, ท่าเรือ, ท่าม่วง, ท่าล้อ, ร.ร.วิสุทธรังษี
ที่มา: <https://www.wongnai.com/trips/shuttle-services?ref=ct> (ข้อมูล ณ วันที่ 23 ธ.ค. 2563)

2) มินิบัส

2.1) ใช้เวลาในการเดินทางประมาณ 2-3 ชั่วโมงขึ้นอยู่กับเส้นทางและความเร็วของรถ

2.2) นั่งได้ประมาณ 20 ที่นั่ง

2.3) มีสองบริษัทที่ให้บริการคือ วินกาญจนบุรีเอ็กซ์เพรส (บริษัท กาญจนบุรีเอ็กซ์เพรส จำกัด) และวินแสบี้ (บริษัท กาญจนบุรี แสบี้ จำกัด)

2.4) มีรถมินิบัสให้บริการทั้งขาไปและขากลับแทบทุกชั่วโมง

2.5) ขาไปกาญจนบุรี จุดขึ้นรถ ได้แก่

2.5.1) สถานีขนส่งหมอชิต มีรถออกตั้งแต่เวลา 04.30 น. จนถึง 20.00 น. บัตรโดยสารราคา 120 บาท

2.5.2) สายใต้ใหม่ มีรถออกตั้งแต่เวลา 05.00 น. จนถึง 20.00 น. บัตรโดยสารราคา 100 บาท

2.5.3) สายใต้ปิ่นเกล้า บัตรโดยสารราคา 100 บาท

2.6) ขากลับ ของวินกานูญบุรีเอ็กซ์เพรส จากกาญจนบุรี ไปหมอชิต มีรถออกตั้งแต่เวลา 03.00 น. จนถึงเวลา 19.40 น. บัตรโดยสารราคา 120 บาท และจากกาญจนบุรี ไปสายใต้ใหม่ มีรถออกตั้งแต่เวลา 03.30 น. จนถึงเวลา 19.00 น. บัตรโดยสารราคา 100 บาท (มีบริการให้ชาร์ตแบตเตอรี่โทรศัพท์มือถือโดยไม่คิดค่าใช้จ่าย)

ที่มา: <https://www.facebook.com/Kanchanaburihappy/>

<https://www.facebook.com/Kanjanaburiexpress>

3) รถบัส

3.1) จุดขึ้นรถ ได้แก่

3.1.1) สถานีขนส่งสายใต้ ใช้เวลาประมาณ 2 ชั่วโมง บัตรโดยสารราคาประมาณ 120 บาท ให้บริการโดย Go Family Co., Ltd. เป็นรถโดยสารปรับอากาศ ชั้น 1 VIP 24 ที่นั่ง และชั้น 2 ส่วนพิเศษ 36 ที่นั่ง โดยวิ่งตรงไม่รับผู้โดยสารระหว่างทาง เส้นทาง กทม.-บ้านโป่ง-กาญจนบุรี มีรถออกทุกวัน โดยออกทุก ๆ 2 ชั่วโมง

3.1.2) ถนนข้าวสาร ใช้เวลาประมาณ 2 ชั่วโมง บัตรโดยสารราคาประมาณ 250 บาท ให้บริการโดย Tara Tour & Travel โดยนั่งจากถนนข้าวสารโดยรถตู้ และมาเปลี่ยนเป็นรถบัสเมื่อถึงสถานีขนส่งสายใต้

ที่มา : <https://www.facebook.com/VIPandEXPRESS/>

<https://www.facebook.com/TaraTourTravel/>

จากข้อมูลการให้บริการรถสาธารณะในรูปแบบต่าง ๆ สำหรับการเดินทางไป-กลับ กรุงเทพฯ - กาญจนบุรี (รถประจำทาง (หมวด 2)) สามารถสรุปข้อดี - ข้อเสีย ได้ดังตารางที่ 1.52 – 1.54

ตารางที่ 1.52 สรุปข้อดีและข้อเสียของการเดินทางไป-กลับ กรุงเทพฯ - กาญจนบุรี โดยรถตู้ (รถประจำทาง (หมวด 2))

ข้อดี	ข้อเสีย
1. สะดวกรวดเร็ว ใช้เวลาเดินทางประมาณ 3 ชั่วโมง 2. มีรถออกทุกชั่วโมง 3. เลือกขึ้นรถตู้ได้ที่ “สถานีจตุจักร” และ “สถานีขนส่งสายใต้เก่า (ปิ่นเกล้า)” 4. มีหลายเส้นทางให้เลือก	1. ค่าโดยสารแพงกว่ารถไฟปกติค่อนข้างมาก

ตารางที่ 1.53 สรุปข้อดีและข้อเสียของการเดินทางไป-กลับ กรุงเทพฯ - กาญจนบุรี โดยรถมินิบัส (รถประจำทาง (หมวด 2))

ข้อดี	ข้อเสีย
<ol style="list-style-type: none"> 1. สะดวกรวดเร็ว ใช้เวลาเดินทางประมาณ 2-3 ชั่วโมง ขึ้นอยู่กับเส้นทางและความเร็วรถ 2. เลือกขึ้นรถมินิบัสได้ที่ สถานีขนส่งหมอชิต สถานีขนส่งสายใต้ใหม่ และสถานีขนส่งสายใต้เก่า (เป็นเกล้า) 3. สามารถเดินทางได้ตั้งแต่เช้ามีด 4. นั่งสบายกว่ารถตู้เพราะคันใหญ่กว่า ที่นั่งกว้างกว่า 	<ol style="list-style-type: none"> 1. ไม่มีรถบริการ 24 ชั่วโมง 2. ค่าโดยสารแพงกว่ารถไฟปกติค่อนข้างมาก

ตารางที่ 1.54 สรุปข้อดีและข้อเสียของการเดินทางไป-กลับ กรุงเทพฯ - กาญจนบุรี โดยรถบัส (รถประจำทาง (หมวด 2))

ข้อดี	ข้อเสีย
<ol style="list-style-type: none"> 1. สะดวกรวดเร็ว ใช้เวลาเดินทางประมาณ 2 ชั่วโมง 2. สะดวก สามารถเลือกขึ้นรถบัสได้ที่สถานีขนส่งสายใต้ใหม่ และที่ถนนข้าวสาร 3. มีรถออกทุก ๆ 2 ชั่วโมง 4. เป็นรถโดยสารปรับอากาศ มีให้เลือกทั้งชั้น 1 VIP 24 ที่นั่ง และชั้น 2 ด่วนพิเศษ 36 ที่นั่ง 5. ไม่รับผู้โดยสารระหว่างทาง 	<ol style="list-style-type: none"> 1. หากขึ้นจากถนนข้าวสาร ราคาบัตรโดยสารแพงกว่าขึ้นจากสถานีขนส่งสายใต้ใหม่ และต้องนั่งรถตู้เพื่อมาเปลี่ยนเป็นรถบัสเมื่อถึงสถานีขนส่งสายใต้ใหม่

1.4.1.2.3 ข้อมูลการเดินทางระหว่างจังหวัดกาญจนบุรีกับจังหวัดอื่น (หมวด 3)
ปัจจุบันมีเที่ยวรถประจำทางให้บริการประชาชนเพื่อเดินทางระหว่างจังหวัดกาญจนบุรีกับจังหวัดอื่น โดยสามารถสรุปเส้นทางการเดินรถได้ดังตารางที่ 4.10

ตารางที่ 1.55 แสดงเส้นทางการเดินรถประจำทาง (หมวด 3) ระหว่างจังหวัดกาญจนบุรีกับจังหวัดอื่น

สายที่	ชื่อเส้นทาง / ช่วงการเดินทาง	ระยะทาง (กม.)	เวลาเดินรถ	จำนวนรถ (คัน)	จำนวนเที่ยว (เที่ยว)	ค่าโดยสาร (บาท)
325	กาญจนบุรี-ด่านช้าง	126	06.15-18.20	} 15-42	16	61
	ช่วงกาญจนบุรี-ห้วยองคต	123	07.35-15.25		8	60
	ช่วงกาญจนบุรี-บ้านหนองปรือ	40	06.55-17.00		8	43
327	บ่อพลอย-อุ้มทอง	45	05.00-18.00	4-15	10	24

สายที่	ชื่อเส้นทาง / ช่วงการเดินรถ	ระยะทาง (กม.)	เวลาเดินรถ	จำนวนรถ (คัน)	จำนวนเที่ยว (เที่ยว)	ค่าโดยสาร (บาท)
334	กาญจนบุรี-บ้านโป่ง	51	06.00-15.00	8-48	4	26
	ช่วงดอนขมิ้น-บ้านโป่ง	9	06.00-16.00		28	8
409	นครปฐม-หัวหิน	176	-	5	-	-
	ช่วงกาญจนบุรี-หัวหิน	217	05.00-18.00	13	28	-
411	กาญจนบุรี-สุพรรณบุรี	90	05.00-18.00	2-3	6	63
				18-40	54	45
461	กาญจนบุรี-ราชบุรี	94	06.10-17.25	7-11	20	66
				14-36	42	47
709	ด่านช้าง-บ้านกล้วย	72	06.30-07.00	2-19	4	37
711	อุทอง-เลาขวัญ	34	08.00	2-5	2	18
	ช่วงอุทอง-หัวยี่วันดี	34	16.00		2	18
786	กาญจนบุรี-ระยอง	398	08.00-12.00	2-6	2	307
838	หนองคาย-กาญจนบุรี	706	09.00-18.00	2-6	2	815
875	เชียงใหม่-กาญจนบุรี	743	08.30-19.00	2-4	2	865
396	สมุทรสาคร-บ้านพุน้ำร้อน	207	05.00-16.30	2-4	2	136

นอกจากนี้โดยสารประจำทางที่วิ่งรับส่งผู้โดยสารระหว่างกรุงเทพฯ กับจังหวัดกาญจนบุรีแล้ว ยังมีรถโดยสารสาธารณะรับส่งผู้โดยสารระหว่างจังหวัดกาญจนบุรีกับจังหวัดและอำเภอท่องเที่ยวที่สำคัญ ได้แก่ อำเภอหัวหิน จังหวัดประจวบคีรีขันธ์ จังหวัดระยอง จังหวัดหนองคาย และจังหวัดเชียงใหม่ และเนื่องจากมีแรงงานจากประเทศสาธารณรัฐแห่งสหภาพเมียนมาจำนวนมากเข้ามายังประเทศไทยผ่านทางด่านบ้านพุน้ำร้อน เพื่อเดินทางไปทำงานที่จังหวัดสมุทรสาคร จึงมีเที่ยวรถสาธารณะเพื่อให้บริการแรงงานดังกล่าวระหว่างบ้านพุน้ำร้อนกับจังหวัดสมุทรสาครด้วย

1.4.1.2.4 ข้อมูลการเดินทางภายในจังหวัดกาญจนบุรี (หมวด 4) การเดินทาง
โดยรถสาธารณะภายในจังหวัดกาญจนบุรี สามารถสรุปเส้นทางการเดินรถได้ดังตารางที่ 4.11
ตารางที่ 1.56 แสดงเส้นทางการเดินรถประจำทาง (หมวด 4) ภายในจังหวัดกาญจนบุรี

สายที่	ชื่อเส้นทาง / ช่วงการเดินรถ	ระยะทาง (กม.)	เวลาเดินรถ	จำนวนรถ (คัน)	จำนวนเที่ยว (เที่ยว)	ค่าโดยสาร (บาท)
1722	กาญจนบุรี-ลาดหญ้า	17	06.00-18.00	15-18	30-36	10
1724	ท่าเรือ-พนมทวน	26	07.00-18.30	3-4	4	15
1726	กาญจนบุรี-บ้านลำทราย	47	06.00-16.00	4-6	4	27
	ช่วงกาญจนบุรี-บ้านกลอนโต	35			6	21
6179	ตลาดเขต-บ้านหนองปรือ	93	06.00-17.00	8-10	12	51

สายที่	ชื่อเส้นทาง / ช่วงการเดินทาง	ระยะทาง (กม.)	เวลาเดินทาง	จำนวนรถ (คัน)	จำนวนเที่ยว (เที่ยว)	ค่าโดยสาร (บาท)	
6180	บ้านเขาวงพระจันทร์-บ้านสระกระโจม	40	06.00-17.00	6-9	18	23	
6181	บ้านหนองโพธิ์-บ้านหนองมะสัง	48	06.00-17.00	9-12	22	28	
6183	กาญจนบุรี-บ้านพังตรุ	40	06.00-16.00	6-8	20-24	23	
	ช่วงกาญจนบุรี-บ้านคอนเจดีย์	21	07.20-18.00	8-12	48-58	12	
	ช่วงกาญจนบุรี-วิทยาลัยเทคนิค กาญจนบุรี	2	06.00-19.00	4-6	30	7	
6192	ท่าม่วง-บ้านหนองตากยา	47	06.00-17.00	3-6	12	27	
8170	กาญจนบุรี-ศรีสวัสดิ์	130	07.00-17.30	}	16-28	10	73
	ช่วงกาญจนบุรี-เอราวัณ	67				22-24	38
8172	กาญจนบุรี-บ้านพุร้อน	68	06.00-16.00	}	2-5	4-6	53
	ช่วงกาญจนบุรี-บ้านเก่า				34	07.00-18.00	15-27
	8190	ท่ามะกา-ด่านมะขามเตี้ย	52	08.30-17.00	1-2	2	30
8191	กาญจนบุรี-บ้านตะเคียนงาม	72	08.00-15.00	}	10-18	4	40
	ช่วงกาญจนบุรี-ด่านมะขามเตี้ย	34				4	20
	ช่วงกาญจนบุรี-บ้านหนอง ลากซ้อน-บ้านพุร้อน	79	08.00-15.00	1-2	1	62	
8203	กาญจนบุรี-สังขละบุรี	223	06.00-18.30	7-17	10-12	172	
		223		10-16	30-40	172	
		223		}	20-30	8	123
	ช่วงกาญจนบุรี-ทองผาภูมิ	147	06.00-17.30		38-40	79	
	ช่วงกาญจนบุรี-ทองผาภูมิ	147		6-10	8-12	111	
	ช่วงกาญจนบุรี-ด่านเจดีย์สามองค์	235	06.30-13.30	5-10	14-20	179	
	ช่วงทองผาภูมิ-สังขละบุรี	76	06.00-17.00	2-4	2-4	49	
8204	กาญจนบุรี-ลุ่มสุ่ม	50	07.00-17.00	2-4	8	29	
8252	กาญจนบุรี-ทองผาภูมิ	138	07.00-15.00	2-4	2-4	77	
	ช่วงกาญจนบุรี-บ้านบ้องตื้น	70		4-6	8-12	39	
8263	กาญจนบุรี-เลาขวัญ-บ้านหนองฝ้าย	100	07.00-17.00	4-6	8-12	55	
8278	ทองผาภูมิ-บ้านห้วยเสือ	52	06.00-18.00	}	8-16	2	34
	ช่วงทองผาภูมิ-บ้านวังขยาย	40				8	26
8280	ทองผาภูมิ-บ้านอีต่อง	64	06.15-15.15	}	5-7	20-24	39
	ช่วงทองผาภูมิ-บ้านไร่	34			7-11	28-34	20
	ช่วงทองผาภูมิ-บ้านไร่ป่า	35			15-22	58-70	20
8284	ทองผาภูมิ-บ้านหินแหลม-บ้านสะพาน ลาว	35		4-9	4	21	

สายที่	ชื่อเส้นทาง / ช่วงการเดินรถ	ระยะทาง (กม.)	เวลาเดินรถ	จำนวนรถ (คัน)	จำนวนเที่ยว (เที่ยว)	ค่าโดยสาร (บาท)
	ช่วงทองผาภูมิ-บ้านองค์ทิ	9			2	7
8520	กาญจนบุรี-ค่ายกองพลที่ 9	10	07.00-19.00	8-37	80-92	7
8521	สังขละบุรี-ด่านเจดีย์สามองค์	22	06.40-18.40	10-42	38	13
8522	สังขละบุรี-บ้านห้วยมาลัย	16	06.40-18.40	10-20	38	9

ทั้งนี้ รถโดยสารที่ให้บริการภายในจังหวัดส่วนใหญ่เป็นรถบัสปรับอากาศชั้น 2 และรถบัสไม่ปรับอากาศ ที่มาตรฐานยังอยู่ในระดับที่ต่ำกว่ารถที่ใช้เพื่อให้บริการนักท่องเที่ยวจากต่างจังหวัด เนื่องจากรถโดยสารเหล่านี้มีลูกค้าหลักในปัจจุบันเป็นคนที่ง้อเงินรายได้ต่ำถึงปานกลางค่อนข้างต่ำ จึงยังไม่มีแรงจูงใจในการพัฒนาคุณภาพของรถโดยสารให้รองรับนักท่องเที่ยวรายได้สูง จึงเกิดเป็นสถานการณ์ไ้กับไข ที่รอการพัฒนา

รูปที่ 1.22 รถโดยสารที่ให้บริการภายในจังหวัดส่วนใหญ่เป็นรถบัสปรับอากาศชั้น 2 และรถบัสไม่ปรับอากาศ



1.4.1.2.5 ข้อมูลการเดินทางภายในตัวเมือง (หมวด 1)

ตารางที่ 1.57 แสดงเส้นทางการเดินรถประจำทาง (หมวด 1) ภายในตัวเมืองจังหวัดกาญจนบุรี

สายที่	ชื่อเส้นทาง/ช่วงการเดินรถ	ระยะทาง (กม.)	เวลาเดินรถ	จำนวนรถ (คัน)	จำนวนเที่ยว (เที่ยว)	อัตราค่าโดยสาร (บาท)
1	ศาลาสองแคว - โรงเรียนวัดท่าล้อ	11.5	05.00-20.00	36-139	300	7
2	ศาลาสองแคว - เขิงสะพานแก่งเสี้ยน	18	05.00-20.00	30-85	300	7

สำหรับเที่ยวรถที่ให้บริการภายในจังหวัด (รถประจำทาง หมวด 4) พบว่า มีเที่ยวรถให้บริการระหว่างตัวเมืองกับอำเภอท่องเที่ยวทั้ง 4 อำเภอได้แก่ อำเภอสังขละบุรี อำเภอทองผาภูมิ อำเภอไทรโยค และอำเภอศรีสวัสดิ์ ในจำนวนเที่ยวที่มากพอเมื่อพิจารณาในเชิงปริมาณ แต่หากพิจารณาในด้านคุณภาพ รถโดยสารที่วิ่งภายในจังหวัดเกือบทั้งหมดมีขึ้นเพื่อเน้นให้บริการกลุ่มลูกค้าที่เป็นประชาชนของจังหวัดที่อาศัยอยู่ในอำเภอต่าง ๆ ที่ต้องการเดินทางเข้าตัวเมือง ซึ่งประชาชนกลุ่มนี้ส่วนใหญ่เป็นกลุ่มผู้มีรายได้น้อย เพราะหากเป็นคนชั้นกลางขึ้นไปจะมีรถเป็นของตนเองและนิยมใช้รถส่วนตัวในการเดินทางไปยังตัวเมือง และเดินทางต่อไปยังจุดต่าง ๆ เนื่องจากการขนส่งสาธารณะในเมือง (รถประจำทาง หมวด 1) ไม่ครอบคลุมและส่วนใหญ่เป็นรถสองแถวสำหรับผู้มีรายได้น้อย ด้วยเหตุนี้ รถโดยสารสาธารณะภายในจังหวัดกาญจนบุรี ทั้งที่เดินรถระหว่างอำเภอและเดินรถภายในตัวเมือง จึงไม่เหมาะสมที่จะเป็นรถสำหรับให้บริการนักท่องเที่ยว โดยเฉพาะอย่างยิ่งนักท่องเที่ยวรายได้ปานกลางถึงรายได้สูง รวมทั้งนักท่องเที่ยวสูงอายุ ทำให้สัดส่วนนักท่องเที่ยวที่ใช้บริการรถสาธารณะเดินทางระหว่างตัวเมืองไปอำเภอท่องเที่ยวต่าง ๆ มีไม่มากนักเมื่อเทียบกับจำนวนนักท่องเที่ยวทั้งหมด

1.4.1.3 ข้อมูลและข้อวิเคราะห์ด้านนักท่องเที่ยว

ตารางที่ 1.58 แสดงจำนวนและอัตราการเปลี่ยนแปลงของนักท่องเที่ยว และรายได้จากการบริการและการท่องเที่ยวจังหวัดกาญจนบุรี พ.ศ. 2552 - 2563

ปี	นักท่องเที่ยว		รายได้จากการบริการและการท่องเที่ยว	
	จำนวน (คน)	การเปลี่ยนแปลง (ร้อยละ)	มูลค่า (ล้านบาท)	การเปลี่ยนแปลง (ร้อยละ)
2552	4,583,630	-	7,118.52	-
2553	5,741,202	25.25	8,943.86	25.64
2554	6,028,262	5.00	9,391.05	5.00
2555	5,996,482	-0.53	11,910.25	26.83
2556	6,413,556	6.96	13,416.54	12.65
2557	6,641,111	3.55	15,265.04	13.78
2558	7,570,000	13.99	18,945.11	24.11
2559	8,132,468	7.43	20,790.00	9.74

ปี	นักท่องเที่ยว		รายได้จากการบริการและการท่องเที่ยว	
	จำนวน (คน)	การเปลี่ยนแปลง (ร้อยละ)	มูลค่า (ล้านบาท)	การเปลี่ยนแปลง (ร้อยละ)
2560	8,872,542	9.10	24,440.77	17.56
2561	9,461,614	6.64	26,796.40	9.64
2562	9,618,052	1.65	27,883.92	4.06
2563	6,068,266	-36.91	15,169.62	-45.60

ที่มา: กรมการท่องเที่ยว กระทรวงการท่องเที่ยวและกีฬา ปี พ.ศ. 2552 – 2563

ตารางที่ 1.59 แสดงสถิติการท่องเที่ยวของจังหวัดกาญจนบุรี พ.ศ. 2560 - 2563

รายการ	ปี พ.ศ.				การเปลี่ยนแปลง (ร้อยละ)*		
	2560	2561	2562	2563	2561/2560	2562/2561	2563/2562
จำนวนผู้เยี่ยมชม: นักท่องเที่ยวและนักท่องเที่ยว (คน)	8,872,542	9,461,614	9,618,052	6,068,266	6.64	1.65	-36.91
ชาวไทย	8,408,753	8,973,388	9,121,884	5,989,625	6.71	1.65	-34.34
ชาวต่างประเทศ	463,789	488,226	496,168	78,641	5.27	1.63	-84.15
จำนวนผู้มาเข้าพัก (คน)	3,129,846	3,293,965	3,297,118	2,077,343	5.24	0.10	-37.00
ชาวไทย	2,967,33	3,124,581	3,124,919		5.30	0.01	
ชาวต่างประเทศ	162,514	169,384	172,199		4.23	1.66	
จำนวนสถานพักแรม (แห่ง)	656	664	669		1.22	0.75	
จำนวนห้องพัก (ห้อง)	16,324	16,451	16,591		0.78	0.85	
อัตราการเข้าพัก	66.50	69.60	69.34	42.55	3.10	-0.37	-38.64
ระยะเวลาในการเข้าพักเฉลี่ย (วัน)	2.34	2.29	2.34		-0.05	0.05	
ชาวไทย	2.31	2.26	2.31		-0.05	0.05	
ชาวต่างประเทศ	2.84	2.84	2.86		0	0.02	
ค่าใช้จ่าย (บาท/คน/วัน)	1,811.37	1,895.70	1,929.03		4.66	1.76	
ชาวไทย	1,769.47	1,852.36	1,885.81		4.68	1.81	
ชาวต่างประเทศ	2,455.00	2,562.77	2,596.09		4.39	1.30	
รายได้จากการท่องเที่ยว (ล้านบาท)	24,440.77	26,796.40	27,883.92	15,217.00	9.64	4.06	-45.43
ชาวไทย	22,416.07	24,586.80	25,599.79	14,744.61	9.68	4.12	-42.40
ชาวต่างประเทศ	2,024.70	2,209.60	2,284.13	442.39	9.13	3.37	-80.63

ที่มา: สำนักงานการท่องเที่ยวและกีฬาจังหวัดกาญจนบุรี ปี พ.ศ. 2560 – 2563

หมายเหตุ: ยกเว้นรายการระยะเวลาในการเข้าพักเฉลี่ย การเปลี่ยนแปลงมีหน่วยเป็นวัน

ตารางที่ 1.60 แสดงจำนวนนักท่องเที่ยวรายประเทศ 10 อันดับแรก พ.ศ. 2561 - 2562

อันดับที่	สัญชาติ	ปี		การเปลี่ยนแปลง (ร้อยละ)
		พ.ศ. 2561	พ.ศ. 2562	
1	ไทย	3,124,581	3,124,919	+0.01
2	สหราชอาณาจักร	17,364	18,000	+3.66
3	สาธารณรัฐประชาชนจีน	15,357	15,954	+3.89
4	รัสเซีย	12,397	12,389	-0.06
5	ญี่ปุ่น	8,436	8,793	+4.23
6	เกาหลี	8,802	8,575	-2.58
7	สาธารณรัฐเยอรมัน	7,513	7,618	+1.40
8	สหรัฐอเมริกา	7,068	7,369	+4.26
9	ฝรั่งเศส	6,964	7,044	+1.15
10	สาธารณรัฐออสเตรเลีย	5,644	5,939	+5.23

ตารางที่ 1.61 แสดงจำนวนผู้มาเยี่ยมเยือนคนไทย จำแนกตามประเภทพาหนะที่เดินทางเข้าสู่จังหวัดกาญจนบุรี ปี พ.ศ. 2562

พาหนะที่ใช้ ในการเดินทาง	คนไทยเดินทางผ่านบริษัทนำเที่ยว			คนไทยจัดการเดินทางด้วยตนเอง			รวมทั้งหมด		
	นักท่องเที่ยว	นักท่องเที่ยว	ทั้งหมด	นักท่องเที่ยว	นักท่องเที่ยว	ทั้งหมด	นักท่องเที่ยว	นักท่องเที่ยว	ทั้งหมด
รถไฟ	59,821	116,101	175,922	257,751	566,615	824,366	317,572	682,716	1,000,288
รถประจำทาง	-	-	-	812,357	1,187,147	1,999,504	812,357	1,187,147	1,999,504
พาหนะส่วนบุคคล	716,581	409,572	1,126,153	1,552,833	3,443,106	4,995,939	2,269,414	3,852,678	6,122,092
รวม	776,402	525,673	1,302,075	2,622,941	5,196,868	7,819,809	3,399,343	5,722,541	9,121,884

ตารางที่ 1.62 แสดงจำนวนผู้มาเยี่ยมเยือนชาวต่างชาติ จำแนกตามประเภทพาหนะที่เดินทางเข้าสู่จังหวัดกาญจนบุรี ปี พ.ศ. 2562

พาหนะที่ใช้ ในการเดินทาง	ชาวต่างชาติเดินทางผ่านบริษัทนำเที่ยว			ชาวต่างชาติจัดการเดินทางด้วยตนเอง			รวมทั้งหมด		
	นักท่องเที่ยว	นักท่องเที่ยว	ทั้งหมด	นักท่องเที่ยว	นักท่องเที่ยว	ทั้งหมด	นักท่องเที่ยว	นักท่องเที่ยว	ทั้งหมด
รถไฟ	13,881	22,925	36,806	15,155	12,723	27,878	29,036	35,648	64,684
รถประจำทาง	-	-	-	28,431	39,398	67,829	28,431	39,398	67,829
พาหนะส่วนบุคคล	71,415	88,037	159,452	77,391	126,812	204,203	148,806	214,849	363,655
รวม	85,296	110,962	196,258	120,977	178,933	299,910	206,273	289,895	496,168

ตารางที่ 1.63 แสดงจำนวนผู้มาเยี่ยมเยือนคนไทยและชาวต่างชาติ จำแนกตามประเภทพาหนะที่เดินทาง เข้าสู่จังหวัดกาญจนบุรี ปี พ.ศ. 2562

พาหนะที่ใช้ ในการเดินทาง	ผู้พักแรมเดินทางผ่านบริษัทนำเที่ยว			ผู้พักแรมจัดการเดินทางด้วยตนเอง			รวมทั้งหมด		
	นักท่องเที่ยว	นักท่องเที่ยว	ทั้งหมด	นักท่องเที่ยว	นักท่องเที่ยว	ทั้งหมด	นักท่องเที่ยว	นักท่องเที่ยว	ทั้งหมด
รถไฟ	73,702	139,026	212,728	272,906	579,338	852,244	346,608	718,364	1,064,972
รถประจำทาง	-	-	-	840,788	1,226,545	2,067,333	840,788	1,226,545	2,067,333
พาหนะส่วนบุคคล	787,996	497,609	1,285,605	1,630,224	3,569,918	5,200,142	2,418,220	4,067,527	6,485,747
รวม	861,698	636,635	1,498,333	2,743,918	5,375,801	8,119,719	3,605,616	6,012,436	9,618,052

ตารางที่ 1.64 แสดงจำนวนและสัดส่วนของผู้มาเยี่ยมเยือนจังหวัดกาญจนบุรีทั้งชาวไทยและชาวต่างชาติ จำแนกตามประเภทของพาหนะการเดินทางและประเภทของการเดินทาง พ.ศ. 2562 (ใช้ข้อมูลปีปกติ)

ประเภท	จำนวน					สัดส่วน				
	เดินทางเอง		ผ่านบริษัททัวร์		รวม	เดินทางเอง		ผ่านบริษัททัวร์		รวม
	ไทย	ต่างชาติ	ไทย	ต่างชาติ		ไทย	ต่างชาติ	ไทย	ต่างชาติ	
รถไฟ	824,366	27,878	175,922	36,806	1,064,972	10.54%	9.30%	13.51%	18.75%	11.07%
รถประจำทาง	1,999,504	67,829	-	-	2,067,333	25.57%	22.62%	-	-	21.49%
รถส่วนตัว	4,995,939	204,203	1,126,153	159,452	6,485,747	63.89%	68.09%	86.49%	81.25%	67.43%
รวม	7,819,809	299,910	1,302,075	196,258	9,618,052	100%	100%	100%	100%	100%
นักท่องเที่ยว	5,196,868	178,933	525,673	110,962	6,012,436	66.46%	59.66%	40.37%	56.54%	62.51%
นักท่องเที่ยว	2,622,941	120,977	776,402	85,296	3,605,616	33.54%	40.34%	59.63%	43.46%	37.49%

ที่มา: สำนักงานการท่องเที่ยวและกีฬาจังหวัดกาญจนบุรี, 2564

เมื่อพิจารณาข้อมูลด้านนักท่องเที่ยวข้างต้น สามารถนำมาวิเคราะห์โดย แยกเป็นประเด็นได้ ดังนี้

1.4.1.3.1 ประเด็นความแตกต่างของระยะเวลาเข้าพักและการใช้จ่ายต่อวันระหว่าง นักท่องเที่ยวต่างชาติและผู้มาเยี่ยมเยือน ทั้งชาวไทยและชาวต่างประเทศ จากตารางที่ 1.58 และ 1.59 จะเห็นได้ว่า ในปี พ.ศ. 2562 จำนวนนักท่องเที่ยว รายได้จากการบริการและการท่องเที่ยว จำนวนสถาน พักแรม จำนวนห้องพัก ค่าใช้จ่าย (บาท) ต่อคนต่อวันของทั้งชาวไทยและชาวต่างชาติ และรายได้จากการ ท่องเที่ยว ของทั้งชาวไทยและชาวต่างชาติ เปลี่ยนแปลงเพิ่มขึ้นในอัตราที่ลดลงจากปี พ.ศ. 2561 และในปี พ.ศ. 2563 ซึ่งเป็นปีที่โลกต้องเผชิญกับการระบาดของเชื้อไวรัส COVID-19 ทำให้การเดินทางท่องเที่ยว ต้องหยุดชะงักเป็นเวลานาน จังหวัดกาญจนบุรีก็ได้รับผลกระทบด้านการท่องเที่ยวเป็นอย่างมากจากการ ระบาดของเชื้อไวรัสนี้ โดยเมื่อเทียบกับปี พ.ศ. 2562 จำนวนนักท่องเที่ยวและรายได้จากการบริการและการ ท่องเที่ยวในปี พ.ศ. 2563 เปลี่ยนแปลงลดลงถึงร้อยละ 36.91 และ 45.43 ตามลำดับ จำนวนผู้มาเข้าพัก และอัตราการเข้าพักเปลี่ยนแปลงลดลงถึงร้อยละ 37.00 และ 38.64 ตามลำดับ ในขณะที่รายได้จากการ ท่องเที่ยวลดลงถึงร้อยละ 45.43 และรายได้จากการท่องเที่ยวของผู้มาเยี่ยมเยือนชาวต่างชาติลดลงมากกว่า ร้อยละ 80

อย่างไรก็ดี จะเห็นได้ว่า ระยะเวลาในการเข้าพักเฉลี่ยของนักท่องเที่ยวต่างชาติจะ นานกว่านักท่องเที่ยวชาวไทย โดยในปี พ.ศ. 2562 นักท่องเที่ยวต่างชาติจะพักเฉลี่ย 2.86 วัน ในขณะที่ นักท่องเที่ยวชาวไทยจะพักเฉลี่ย 2.31 วัน นอกจากนี้ ผู้มาเยี่ยมเยือนชาวต่างชาติใช้จ่ายเฉลี่ยต่อคนต่อวันสูง กว่าผู้มาเยี่ยมเยือนชาวไทยประมาณวันละ 700 บาท โดยผู้มาเยี่ยมเยือนชาวต่างชาติใช้จ่ายเฉลี่ยวันละ 2,596.09 บาทต่อคน ในขณะที่ผู้มาเยี่ยมเยือนชาวไทยใช้จ่ายเฉลี่ยวันละ 1,885.81 ต่อคน

1.4.1.3.2 ประเด็นจำนวนนักท่องเที่ยวชาวไทยและนักท่องเที่ยวต่างชาติที่นิยม มาท่องเที่ยวจังหวัดกาญจนบุรี จากตารางที่ 1.60 จะเห็นได้ว่า ในปี พ.ศ. 2562 นักท่องเที่ยวชาวไทย มาเยี่ยมเยือนกาญจนบุรีสูงที่สุด คิดเป็นจำนวน 3,124,919 คน รองลงมาอีก 5 อันดับ ได้แก่ นักท่องเที่ยว จากสหราชอาณาจักร สาธารณรัฐประชาชนจีน รัสเซีย ญี่ปุ่น และเกาหลี

เมื่อเทียบกับข้อมูลปี พ.ศ. 2561 จำนวนนักท่องเที่ยวชาวไทยในปี พ.ศ. 2562 แทบจะไม่แตกต่างจากจำนวนนักท่องเที่ยวชาวไทยในปี พ.ศ. 2561 ในขณะที่จำนวนนักท่องเที่ยว จากสหราชอาณาจักรและสาธารณรัฐประชาชนจีน เพิ่มขึ้นร้อยละ 3.66 และ 3.89 ตามลำดับ ส่วนจำนวน นักท่องเที่ยวจากประเทศญี่ปุ่นและประเทศสหรัฐอเมริกามีการขยายตัวเพิ่มขึ้นถึงร้อยละ 4.23 และ 4.26 ตามลำดับ

1.4.1.3.3 ประเด็นจำนวนผู้มาท่องเที่ยวผ่านบริษัทนำเที่ยวและจำนวนผู้มาท่องเที่ยว ที่จัดการเดินทางด้วยตนเอง จากตารางที่ 1.61 จะเห็นได้ว่า ในปี พ.ศ. 2562 จากจำนวนชาวไทยมาเยี่ยมเยือน จังหวัดกาญจนบุรีทั้งหมด จำนวน 9,121,884 คน เป็นผู้เดินทางผ่านบริษัทนำเที่ยว จำนวน 1,302,075 คน และเป็นผู้จัดการเดินทางด้วยตนเอง จำนวน 7,819,809 คน หรือคิดเป็นร้อยละ 14.27 และ 85.73 ตามลำดับ ส่วนตารางที่ 1.62 แสดงจำนวนผู้มาเยี่ยมเยือนชาวต่างชาติ ซึ่งในปี พ.ศ. 2562 มีจำนวนทั้งหมด 496,168 คน เป็นผู้เดินทางผ่านบริษัทนำเที่ยว จำนวน 120,977 คน และเป็นผู้จัดการเดินทางด้วยตนเอง จำนวน 299,910 คน หรือคิดเป็นร้อยละ 24.38 และ 75.62 ตามลำดับ จะเห็นได้ว่าผู้มาเยี่ยมเยือนทั้งชาวไทย และชาวต่างชาติ มีสัดส่วนของผู้มาท่องเที่ยวและจัดการเดินทางด้วยตนเองสูงกว่าผู้เดินทางผ่านบริษัท นำเที่ยวอย่างต่ำ 2 เท่า

1.4.1.3.4 ประเด็นจำนวนนักท่องเที่ยวและจำนวนนักท่องเที่ยว จากตารางที่ 1.63 จะเห็นได้ว่า ในปี พ.ศ. 2562 มีชาวไทยมาเยี่ยมเยือนจังหวัดกาญจนบุรีทั้งหมด จำนวน 9,121,884 คน โดยเป็นนักท่องเที่ยว จำนวน 3,399,343 คน และเป็นนักท่องเที่ยว จำนวน 5,722,541 คน หรือคิดเป็น นักท่องเที่ยวร้อยละ 37.26 และคิดเป็นนักท่องเที่ยวร้อยละ 62.74 ส่วนตารางที่ 1.63 แสดงจำนวนผู้มาเยี่ยม เยือนชาวต่างชาติ ซึ่งในปี พ.ศ. 2562 มีจำนวนทั้งหมด 496,168 คน เป็นนักท่องเที่ยว จำนวน 206,273 คน และเป็นนักท่องเที่ยว จำนวน 289,895 คน หรือคิดเป็นนักท่องเที่ยวร้อยละ 41.57 และคิดเป็นนักท่องเที่ยว ร้อยละ 58.43 จะเห็นได้ว่าผู้มาเยี่ยมเยือนจังหวัดกาญจนบุรีทั้งชาวไทยและชาวต่างชาติ มีจำนวนผู้มาท่องเที่ยว แบบไปกลับภายในวันเดียวมากกว่าผู้มาท่องเที่ยวและพักค้างแรม

1.4.1.3.5 ประเด็นประเภทของยานพาหนะที่ผู้เยี่ยมเยือนใช้ในการเดินทางเข้าสู่ จังหวัดกาญจนบุรี จากข้อมูลตารางที่ 1.61 ถึง 1.63 สามารถนำมาเปรียบเทียบจำนวนและสัดส่วนของ

ผู้มาเยี่ยมเยือนจังหวัดกาญจนบุรีทั้งชาวไทยและชาวต่างชาติ จำแนกตามประเภทของพาหนะที่ใช้ในการเดินทางมายังจังหวัดกาญจนบุรีและเป็นการเดินทางด้วยตนเองหรือใช้บริการของบริษัทนำเที่ยว (ประเภทของการเดินทาง) โดยสรุปได้ ดังตารางที่ 1.64

ด้วยเหตุผลเรื่องข้อดีของสถานที่ท่องเที่ยวที่แตกต่างกันและข้อจำกัดด้านการเดินทางระหว่างตัวเมืองและสี่อำเภอหลักดังกล่าวข้างต้น ทำให้เมื่อพิจารณาข้อมูลผู้มาเยี่ยมเยือนชาวไทยที่มาจากกาญจนบุรีด้วยตัวเองในปี 2562 ตามตารางที่ 1.64 จะพบว่า ชาวไทยประมาณ 5 ล้านคน หรือประมาณร้อยละ 64 เลือกเดินทางมายังจังหวัดกาญจนบุรีด้วยรถยนต์ส่วนตัว อีกร้อยละ 25.5 เลือกที่จะเดินทางโดยรถยนต์โดยสารประจำทาง และอีกร้อยละ 10.5 เลือกเดินทางโดยรถไฟ และในจำนวนคนไทยที่เดินทางมาเยี่ยมเยือนด้วยตนเองจำนวน 7.8 ล้านคน มีจำนวนถึง 5.2 ล้านคน หรือประมาณร้อยละ 66.5 ที่เป็นนักท่องเที่ยว มีเพียงประมาณ 2.6 ล้านคน หรือคิดเป็นร้อยละ 33.54 ที่เป็นนักท่องเที่ยว (พักค้างคืน) ในกรณีของชาวต่างชาติก็เช่นเดียวกัน พบว่าชาวต่างชาตินิยมมาเยี่ยมเยือนจังหวัดกาญจนบุรีในรูปแบบของการทัศนจรมากกว่าการมาท่องเที่ยวและพักค้างคืนในสัดส่วนที่ไม่ต่างจากนักท่องเที่ยวไทยมากนักและนิยมเดินทางมาโดยรถส่วนตัวเช่นเดียวกัน ซึ่งหมายความว่า จังหวัดกาญจนบุรีแม้จะมีชื่อเสียงดึงดูดในมีผู้มาเยี่ยมเยือนสูงเป็นอันดับต้น ๆ ของประเทศ แต่สถานที่และกิจกรรมการท่องเที่ยวที่มีอยู่ในปัจจุบันยังไม่มีแรงดึงดูดมากพอที่จะเปลี่ยนผู้มาเยี่ยมเยือนจำนวนถึง 6 ล้านคน จากนักทัศนจมาให้กลายเป็นนักท่องเที่ยวได้

1.4.2 การวิเคราะห์สภาพแวดล้อมและศักยภาพ (SWOT Analysis)

จากข้อวิเคราะห์ดังกล่าวข้างต้น เมื่อนำมารวมกับข้อมูลต่าง ๆ ที่เกี่ยวข้องกับจังหวัดกาญจนบุรี สามารถนำมาจัดเรียงใส่กรอบการวิเคราะห์แบบ SWOT ได้ดังนี้

จุดแข็ง (S)	จุดอ่อน (W)
<p>ST1 มีสถานที่ท่องเที่ยวจำนวนมาก ทั้งธรรมชาติ ประวัติศาสตร์ วัฒนธรรม และเชิงสุขภาพ ที่เป็นที่ยุติภูมิทัศน์ในหมู่นักท่องเที่ยวทั้งในและต่างประเทศ</p> <p>ST2 ห่างจากกรุงเทพมหานครและปริมณฑลซึ่งมีประชากรรวมกันมากกว่าสิบล้านคน เพียงประมาณ 120 กม.</p> <p>ST3 มีผู้ประกอบการรีสอร์ทและผู้ประกอบการท่องเที่ยวจำนวนมาก ทำให้เกิดการแข่งขันทั้งในด้านการส่งเสริมการท่องเที่ยว การจัดการกิจกรรมการท่องเที่ยว และการให้บริการนักท่องเที่ยว</p> <p>ST4 มีหมู่บ้านที่มีอัตลักษณ์ที่สามารถนำมาพัฒนาเป็นแหล่งท่องเที่ยวเพิ่มขึ้นได้ และมีเทศกาลและงานประเพณีที่เป็นอัตลักษณ์</p>	<p>WT1 แหล่งท่องเที่ยวในตัวเมืองไม่มีกิจกรรมดึงดูดนักท่องเที่ยวทั้งในช่วงกลางวันและช่วงกลางคืนอย่างเพียงพอ และไม่สามารถใช้ประโยชน์จากการเป็นสถานที่ประวัติศาสตร์สงครามโลกครั้งที่สองได้อย่างเต็มศักยภาพ</p> <p>WT2 ไม่มีระบบขนส่งมวลชนคุณภาพดีเหมาะกับการรองรับการท่องเที่ยวภายในตัวเมือง และเชื่อมโยงระหว่างตัวเมืองกับอำเภอท่องเที่ยว และการอยู่ไม่ไกลจากกรุงเทพมหานครมากนักทำให้ง่ายต่อการไปกลับในวันเดียวแทนที่จะพักค้างแรม</p> <p>WT3 สถาบันการศึกษาเน้นผลิตบุคลากรระดับแรงงานและยังขาดทักษะด้านภาษาในระดับที่สามารถสื่อสารได้ นอกจากนี้ ยังขาดการพัฒนาบุคลากรระดับบริหารการท่องเที่ยว</p> <p>WT4 สถานที่ท่องเที่ยวบางแห่งมีความสามารถในการรับนักท่องเที่ยวได้จำกัด ทำให้นักท่องเที่ยวจำนวนมาก</p>

	ไม่สามารถเข้าถึงแหล่งท่องเที่ยวที่มีชื่อเสียงในช่วงที่มีความต้องการท่องเที่ยวจำนวนมาก WT5 จำนวนผู้ประกอบการที่สามารถทำของฝากที่มีคุณภาพขายให้นักท่องเที่ยวระดับสูงในปริมาณที่เพียงพอยังมีจำกัด WT6 ยังไม่มีแผนพัฒนาการท่องเที่ยวที่เป็นรูปธรรม
โอกาส (O)	อุปสรรค/ภัยคุกคาม (T)
<p>OT1 ถนนเชื่อมระหว่างบ้านพุน้ำร้อนและทวายของเมียนมาจะทำให้กาญจนบุรีเป็นแหล่งพักของนักท่องเที่ยวจากส่วนอื่นของประเทศและจากต่างประเทศที่ต้องการเดินทางไปทวาย</p> <p>OT2 ถนนมอเตอร์เวย์บางใหญ่-กาญจนบุรีทำให้การเดินทางมากาญจนบุรีสะดวกและรวดเร็วขึ้น</p> <p>OT3 ค่านิยมของการท่องเที่ยวแบบทำงานไปเที่ยวไปของคนรุ่นใหม่</p> <p>OT4 สังคมผู้สูงอายุทำให้จังหวัดกาญจนบุรีเป็นเป้าหมายการอยู่อาศัยระยะยาวของผู้สูงอายุจากเมืองใหญ่ทั้งในประเทศและต่างประเทศ</p>	<p>TT1 ปัญหาความไม่แน่นอนทางการเมืองของเมียนมามีผลต่ออัตราการเติบโตทางเศรษฐกิจของทวายและเมืองฝั่งตรงข้ามของจังหวัดกาญจนบุรีอื่นๆในเมียนมา</p> <p>TT2 สถานการณ์โรคระบาดทั้งในปัจจุบันและอนาคตมีผลต่อการตัดสินใจเดินทางท่องเที่ยวของนักท่องเที่ยว</p> <p>TT3 เศรษฐกิจของประเทศไทยเติบโตช้าเมื่อเทียบกับต่างประเทศ ทำให้นักท่องเที่ยวชาวไทยมีกำลังซื้อน้อยลง</p>

ST1 มีสถานที่ท่องเที่ยวจำนวนมาก ทั้งธรรมชาติ ประวัติศาสตร์ วัฒนธรรม และเชิงสุขภาพ ที่เป็นที่ยุติในหมู่นักท่องเที่ยวทั้งในและต่างประเทศ การที่แหล่งท่องเที่ยวจำนวนมากมีชื่อเสียงทำให้นักท่องเที่ยวชาวไทยส่วนใหญ่กำหนดแผนไว้ว่าจะต้องมากาญจนบุรีอย่างน้อยหนึ่งครั้ง และการที่จังหวัดกาญจนบุรีมีแหล่งท่องเที่ยวจำนวนมาก ทำให้การมาเพียงครั้งเดียวอาจไม่สามารถเที่ยวได้ครบ

ST2 ห่างจากกรุงเทพมหานครและปริมณฑลซึ่งมีประชากรรวมกันมากกว่าสิบล้านคนเพียงประมาณ 120 กม. ความง่ายในการเดินทางนี้ ทำให้ง่ายต่อการเดินทางไปกลับในวันเดียวของคนที่อยู่ในเขตกรุงเทพฯ และปริมณฑล ซึ่งเป็นกลุ่มที่มีกำลังซื้อสูง ต้องการเดินทางด้วยรถยนต์ส่วนตัว และมองหาสถานที่พักผ่อนหย่อนใจในช่วงวันหยุดหรือที่มีเวลาว่างที่ไม่ไกลจากกรุงเทพฯ มากนัก นอกจากนี้ยังมีรถสาธารณะถึง 4 รูปแบบ คือ รถไฟ รถตู้ รถมินิบัส และรถบัส ทำให้สะดวกในการเดินทางมาที่ตัวเมืองของจังหวัดโดยใช้เวลาไม่นานและค่าใช้จ่ายไม่สูงสำหรับนักท่องเที่ยวที่ไม่มีรถยนต์ส่วนตัวอีกด้วย

ST3 มีผู้ประกอบการรีสอร์ทและผู้ประกอบการท่องเที่ยวจำนวนมาก ทำให้เกิดการแข่งขันทั้งในด้านการส่งเสริมการท่องเที่ยว การจัดกิจกรรมการท่องเที่ยว และการให้บริการนักท่องเที่ยว การแข่งขันกันโฆษณาประชาสัมพันธ์เพื่อดึงลูกค้ามาพักหรือใช้บริการของแต่ละสถานประกอบการนี้จะช่วยทำให้นักท่องเที่ยวรู้จักกาญจนบุรีมากขึ้น และอยากมาเที่ยวจังหวัดกาญจนบุรีมากขึ้น

ST4 มีหมู่บ้านที่มีอัตลักษณ์ที่สามารถนำมาพัฒนาเป็นแหล่งท่องเที่ยวเพิ่มขึ้นได้ และมีเทศกาลและงานประเพณีที่เป็นอัตลักษณ์ การที่จังหวัดกาญจนบุรีเป็นเมืองเก่า ทำให้มีชุมชนเก่าแก่อายุหลักร้อยปีขึ้นไปจำนวนมาก และแต่ละแห่งยังคงมีร่องรอยของอารยธรรม ศิลปวัฒนธรรมที่สามารถนำมาพัฒนาปรับปรุงให้กลายเป็นแหล่งท่องเที่ยวแห่งใหม่เพื่อเป็นทางเลือกและดึงดูดความสนใจจากนักท่องเที่ยวเพิ่มเติม

WT1 แหล่งท่องเที่ยวในตัวเมืองไม่มีกิจกรรมดึงดูดนักท่องเที่ยวทั้งในช่วงกลางวัน และช่วงกลางคืนอย่างเพียงพอ และไม่สามารถใช้ประโยชน์จากการเป็นสถานที่ประวัติศาสตร์ สงครามโลกครั้งที่สองได้อย่างเต็มศักยภาพ แม้จะมีแหล่งท่องเที่ยวจำนวนมาก แต่หากไม่มีกิจกรรมประจำ แหล่งท่องเที่ยวเพื่อดึงดูดให้นักท่องเที่ยวอยู่ในบริเวณนั้นนานขึ้น นักท่องเที่ยวก็จะเพียงแค่วะชมและ เดินทางกลับ ซึ่งนอกจากจะทำให้ไม่ประทับใจแล้วยังทำให้โอกาสในการใช้จ่ายของนักท่องเที่ยวน้อยลงอีกด้วย

WT2 ไม่มีระบบขนส่งมวลชนคุณภาพดีเหมาะกับการรองรับการท่องเที่ยวภายในตัวเมือง และเชื่อมโยงระหว่างตัวเมืองกับอำเภอท่องเที่ยว และการอยู่ไม่ไกลจากกรุงเทพมหานครมากนัก ทำให้ง่ายต่อการไปกลับในวันเดียวแทนที่จะพักค้างแรม แม้ว่าสถานที่ในตัวเมืองจะถูกพัฒนาตามแผน ของผู้บริหารของจังหวัดทั้งจากส่วนกลางและในท้องถิ่น แต่หากการขนส่งสาธารณะยังไม่ได้รับการปรับปรุง การเดินทางจะไม่สะดวก และยังคงเป็นอุปสรรคสำคัญที่จะทำให้การท่องเที่ยวในตัวเมืองได้รับความนิยมมากยิ่งขึ้น

WT3 สถาบันการศึกษาเน้นผลิตบุคลากรระดับแรงงานและยังขาดทักษะด้านภาษาในระดับ ที่สามารถสื่อสารได้ดีนอกจากนี้ ยังขาดการพัฒนาบุคลากรระดับบริหารการท่องเที่ยว การพัฒนาบุคลากร ทั้งที่ทำในสถาบันศึกษาระดับอาชีวศึกษาและสถาบันอุดมศึกษาแต่เน้นการฝึกเป็นแรงงานทักษะต่ำ ยังมีน้อยมากที่เป็นการศึกษาเป็นแรงงานทักษะสูงที่สามารถเป็นกำลังสำคัญในการช่วยเปลี่ยน สถานประกอบการและสถานที่ท่องเที่ยวให้มีมาตรฐานและคุณภาพระดับสากล

WT4 สถานที่ท่องเที่ยวบางแห่งมีความสามารถในการรับนักท่องเที่ยวได้จำกัดทำให้นักท่องเที่ยว จำนวนมากไม่สามารถเข้าถึงแหล่งท่องเที่ยวที่มีชื่อเสียงในช่วงที่มีความต้องการท่องเที่ยวจำนวนมาก เป็นข้อจำกัดทางธรรมชาติ ซึ่งมีความจำเป็นต้องจำกัดจำนวนนักท่องเที่ยว ตัวอย่างเช่น เขาช้างเผือก ทำให้นักท่องเที่ยวจำนวนมากไม่สามารถเข้าถึงแหล่งท่องเที่ยวดังกล่าวได้ อย่างไรก็ตาม การมีความต้องการนี้ หากเปลี่ยนเป็นความยินดีจ่ายและเปลี่ยนรายได้ที่ได้รับเพิ่มขึ้นมาสร้างประโยชน์ในด้านอื่น หรือแม้แต่ การนำกลับมาทำประโยชน์แก่ทั้งนักท่องเที่ยวที่เป็นผู้จ่ายหรือกลุ่มที่ยินดีจ่ายน้อยกว่าหรือไม่มีกำลังจ่าย แต่สามารถเข้าไปเที่ยวได้ในฤดูกาลที่ไม่ใช่ฤดูกาลที่นิยม

WT5 จำนวนผู้ประกอบการที่สามารถทำของฝากที่มีคุณภาพขายให้นักท่องเที่ยวระดับสูง ในปริมาณที่เพียงพอยังมีจำกัด ทำให้การดึงเงินจากนักท่องเที่ยวทำได้จำกัด

WT6 ยังไม่มีแผนพัฒนาการท่องเที่ยวที่เป็นรูปธรรม การไม่มีแผนแม่บทสำหรับพัฒนาที่ทำให้ ทุกฝ่ายที่เกี่ยวข้องเห็นภาพเป้าหมายเดียวกันและยึดเป็นแนวทางในการทำโครงการเพื่อการพัฒนา ร่วมกัน ทำให้ที่ผ่านมา การขอโครงการที่เกี่ยวข้องกับการพัฒนาแหล่งท่องเที่ยวและการท่องเที่ยวหลายโครงการ จากหน่วยงานต่าง ๆ ที่ต่างฝ่ายต่างขอไป เป็นโครงการที่หลายฝ่ายที่เกี่ยวข้องไม่สามารถตอบได้ว่าจะ เป็นตัวต่อตัวใดในภาพรวมทั้งหมด และในขณะที่พัฒนาไปนั้น กำลังอยู่ในระดับในของการพัฒนาในภาพรวม

OT1 ถนนเชื่อมระหว่างบ้านพุน้ำร้อนและทวายของเมียนมาจะทำให้กาญจนบุรีเป็นแหล่งพักของนักท่องเที่ยวจากส่วนอื่นของประเทศและจากต่างประเทศที่ต้องการเดินทางไปทวาย เมื่อสถานการณ์ทางการเมืองของเมียนมามีทิศทางดีขึ้น ถนนเชื่อมดังกล่าวนี้จะทำให้นักท่องเที่ยวทั้งชาวไทยและต่างชาติสามารถเดินทางไปเที่ยวทวายได้ง่ายขึ้น กาญจนบุรีจะกลายเป็นที่พักสำคัญของนักท่องเที่ยวก่อนเดินทางต่อไปทวาย และโดยเฉพาะอย่างยิ่งหากสามารถพัฒนาเขตเศรษฐกิจพิเศษที่บ้านพุน้ำร้อนให้กลายเป็นแหล่งเลือกซื้อสินค้าปลอดภาษีทำนองเดียวกับฮ่องกงหรือสิงคโปร์ได้ เศรษฐกิจของกาญจนบุรีจะได้รับการพัฒนาไปอย่างก้าวกระโดด

OT2 ถนนมอเตอร์เวย์บางใหญ่-กาญจนบุรี ทำให้การเดินทางมากาญจนบุรีสะดวกและรวดเร็วขึ้น ทำให้จุดแข็ง ST2 มีความเด่นชัดมากขึ้นและกาญจนบุรีสามารถเข้าถึงได้ง่ายยิ่งกว่าเดิม

OT3 ค่านิยมของการท่องเที่ยวแบบทำงานไปเที่ยวไปของคนรุ่นใหม่ การที่กาญจนบุรีมีแหล่งธรรมชาติที่สงบเป็นจำนวนมาก จะทำให้กาญจนบุรีเป็นทางเลือกที่แหล่งหนึ่งสำหรับคนรุ่นใหม่ที่ต้องการหาที่ทำงานที่เป็นที่พักร่วมกลางธรรมชาติ

OT4 สังคมผู้สูงอายุทำให้จังหวัดกาญจนบุรีเป็นเป้าหมายการอยู่อาศัยระยะยาวของผู้สูงอายุจากเมืองใหญ่ทั้งในประเทศและต่างประเทศ การอยู่ท่ามกลางธรรมชาติที่สวยงามและไม่ไกลจากกรุงเทพฯ ทำให้กาญจนบุรีเป็นทางเลือกที่ดีสำหรับการเป็นที่พักของสังคมผู้สูงอายุ เหมาะสำหรับกิจการดูแลผู้สูงอายุที่กำลังมีมากขึ้นในอนาคต

TT1 ปัญหาความไม่แน่นอนทางการเมืองของเมียนมามีผลต่ออัตราการเติบโตทางเศรษฐกิจของทวายและเมืองฝั่งตรงข้ามของจังหวัดกาญจนบุรีอื่น ๆ ในเมียนมา ซึ่งทำให้เกิดความล่าช้าและความไม่แน่นอนของการพัฒนาการท่องเที่ยวที่เกี่ยวข้องเนื่องตามไปด้วย

TT2 สถานการณ์โรคระบาดทั้งในปัจจุบันและอนาคตมีผลต่อการตัดสินใจเดินทางท่องเที่ยวของนักท่องเที่ยว ซึ่งส่งผลโดยตรงต่อความต้องการมาเที่ยวในจังหวัดกาญจนบุรี อย่างไรก็ตาม เป็นสถานการณ์ที่ทุกจังหวัดท่องเที่ยวและทุกประเทศต่างเผชิญร่วมกัน ซึ่งผู้ประกอบการและภาครัฐผู้สนับสนุนจะต้องเร่งวางแผนร่วมกันเพื่อกำหนดแนวทางในการดึงดูดนักท่องเที่ยวและทำให้กาญจนบุรียังคงเป็นทางเลือกลำดับต้น ๆ ของการท่องเที่ยวในประเทศไทย

TT3 เศรษฐกิจของประเทศไทยเติบโตช้าเมื่อเทียบกับต่างประเทศ ทำให้นักท่องเที่ยวชาวไทยมีกำลังซื้อน้อยลงส่งผลโดยตรงต่อทั้งจำนวนนักท่องเที่ยวและการใช้จ่ายของนักท่องเที่ยวที่เข้ามา

1.4.3 ข้อเสนอแนะ

1.4.3.1 ปรับปรุงแหล่งท่องเที่ยวในตัวเมือง กิจกรรมการท่องเที่ยว และระบบขนส่งในตัวเมือง เพื่อดึงดูดนักท่องเที่ยวจำนวน 6 ล้านคน และนักท่องเที่ยว 3.6 ล้านคน (ในปีปกติ อ้างอิงจากข้อมูลปี 2562) ให้พักค้างคืนในตัวเมืองและบริเวณใกล้เคียงอย่างน้อยหนึ่งคืน (ทำให้ตัวเมืองกาญจนบุรี เป็นเมืองแห่งความสุข)

ตัวอย่างข้อเสนอในการดำเนินงานสำหรับกรณีตัวเมืองกาญจนบุรี

1.4.3.1.1 เร่งปรับปรุง บูรณะ หรือก่อสร้างสถานที่ท่องเที่ยวในเมืองตามแผนที่ผู้ว่าราชการจังหวัดวางแผนที่ไว้ รวม 9 จุด ได้แก่ 1) โรงกระต๊อ 2) ท่าเทียบแพและ sky walk ชมทิวทัศน์ตัวเมือง และจุดบรรจบแม่น้ำสามสาย 3) ถนนปากแพรก 4) วัดเทวสังฆาราม 5) สุสานทหารสัมพันธมิตร 6) ถนนนานาชาติ 7) สะพานข้ามแม่น้ำแคว 8) สถานีรถไฟ และ 9) สถานีขนส่ง

1.4.3.1.2 จัดให้มีตารางรอบเมืองเพื่อเพิ่มการเชื่อมต่อ (Connectivity) ของสถานที่ท่องเที่ยว ตามข้อ 1) โดย

1.4.3.1.2.1 มีความถี่ของการออกรถทุก ๆ 15 นาที และขายตั๋วโดยสารแบบ Hop on Hop off

1.4.3.1.2.2 รับผู้โดยสารทั่วไปด้วย เพื่อให้ต้นทุนต่อหน่วยของการให้บริการลดลง และกลายเป็นเส้นทางกระตุกสันหลังของการขนส่งในตัวเมือง

ทั้งนี้ หากจำนวนนักท่องเที่ยวในเมืองมากพอ โรงแรมต่าง ๆ ที่อยู่นอกเส้นทางของรถราง จะจัดรถรับส่งนักท่องเที่ยวของตน จากโรงแรมเข้าสู่เส้นทางรถราง หรือแม้แต่อาจจะเกิดรถโดยสารประจำทางของเอกชนเพื่อรับส่งคนเพื่อเข้าสู่เส้นทางรถรางหลัก ทำให้ระบบขนส่งมวลชนในเมืองได้รับการพัฒนาและการใช้รถส่วนตัวลดลง

1.4.3.1.3 คัดค้านกิจกรรมเพื่อดึงดูดนักท่องเที่ยวให้อยู่ในแต่ละสถานที่ โดยกำหนดเป็นเป้าหมายด้านเวลาและกิจกรรม เช่น

1.4.3.1.3.1 โรงกระต๊อเปิดตั้งแต่เวลา 10.00 – 22.00 น. และควรตั้งเป้าหมายให้นักท่องเที่ยวมีกิจกรรมและความเพลิดเพลินอยู่ในบริเวณโรงกระต๊อเป็นเวลาอย่างน้อย 1 ชั่วโมง

1.4.3.1.3.2 กำหนดเวลาสำหรับสถานที่อื่นอีก 8 จุดในทำนองเดียวกัน โดยแต่ละจุดต้องพยายามดึงดูดนักท่องเที่ยวให้สามารถเพลิดเพลินกับกิจกรรมและอยู่ ณ สถานที่นั้น อย่างน้อย 30 นาที และต้องมีการจัดกิจกรรมและสิ่งดึงดูดเพื่อความเพลิดเพลินในแต่ละจุดให้ไม่ซ้ำกัน

ทั้งนี้ กิจกรรมที่จัดขึ้นจะต้องสอดคล้องกับความต้องการของนักท่องเที่ยว โดยควรทำการศึกษาพฤติกรรมของนักท่องเที่ยวกลุ่มต่าง ๆ และนำผลการศึกษามาเป็นแนวทางในการจัดกิจกรรม เพื่อเพิ่มจำนวนและประเภทของนักท่องเที่ยว รวมทั้งการเพิ่มจำนวนวันที่นักท่องเที่ยวพักแรมที่จังหวัดกาญจนบุรีด้วย

1.4.3.2 ออบจ. จัดให้มีการพัฒนาโครงสร้างพื้นฐานของแหล่งท่องเที่ยวทั้งด้านกายภาพและด้านดิจิทัลด้วยแนวคิด Smart City เพื่อให้สามารถบริหารจัดการเมืองและให้บริการนักท่องเที่ยวได้

อย่างมีประสิทธิภาพ เป็นที่จดจำและเป็นแรงดึงดูดให้มีผู้มาเยี่ยมเยือนและพักค้างแรมที่จังหวัดกาญจนบุรีมากขึ้น และกลับมาเยี่ยมเยือนจังหวัดกาญจนบุรีอีก

1.4.3.3 จัดให้มีการพัฒนา information backbone เพื่อใช้เป็นสารสนเทศให้กับผู้ที่เกี่ยวข้องนำไปใช้ประโยชน์เพื่อต่อยอดในด้านต่าง ๆ เช่น เพื่อการสร้างเรื่องราวดึงดูดนักท่องเที่ยว เพื่อเป็นเนื้อหาประกอบการทำการตลาดทั้งของภาครัฐ เอกชน และนักผลิต digital content สมัยใหม่ เพื่อเป็นเนื้อหาตั้งต้นในเชิงวิชาการ เป็นต้น

1.4.3.4 เพิ่มจำนวนนักท่องเที่ยวต่างชาติ โดยพิจารณาชักชวนนักลงทุนจากประเทศที่มีประวัติศาสตร์ที่เกี่ยวข้องกับสงครามโลกครั้งที่ 2 และจังหวัดกาญจนบุรี เช่น สหราชอาณาจักร ญี่ปุ่น ออสเตรเลีย เยอรมนี สหรัฐอเมริกา เป็นต้น มาสร้าง “สถานที่แห่งความทรงจำประจำชาติของแต่ละชาติ” เพื่อเสนอมุมมองของตนต่อสงครามโลกครั้งที่ 2 และจังหวัดกาญจนบุรี อันจะเป็นแม่เหล็กดึงดูดให้นักท่องเที่ยวจากประเทศเหล่านั้นมาท่องเที่ยวในจังหวัดกาญจนบุรีมากขึ้น และเพิ่มจำนวนวันพักแรมในจังหวัดกาญจนบุรี

1.4.3.5 เพิ่มจำนวนนักท่องเที่ยวคนไทย โดยการประชาสัมพันธ์สถานที่ท่องเที่ยวและกิจกรรมที่จังหวัดจะจัดขึ้นล่วงหน้าเป็นระยะเวลาพอสมควร ผ่านสื่อหลายช่องทาง รวมทั้งสื่อสังคมออนไลน์ให้ตรงกับกลุ่มเป้าหมาย เพื่อดึงดูดให้มีผู้มาเยี่ยมเยือนจังหวัดกาญจนบุรีมากขึ้น

1.4.3.6 เพิ่มจำนวนนักท่องเที่ยวโดยทำงานร่วมกับบริษัทนำเที่ยวจัดแพ็คเกจทัวร์ที่มีการพักค้างคืนในตัวเมืองกาญจนบุรีเพิ่มขึ้น

1.4.3.7 ทำแพ็คเกจทัวร์ร่วมกับการรถไฟแห่งประเทศไทย และหากจำนวนผู้โดยสารมากเพียงพอ อาจกำหนดตารางเวลาเดินรถให้สามารถแวะท่องเที่ยวที่สถานีระหว่างทาง และเดินทางต่อโดยสามารถเปลี่ยนขบวนรถได้ (Hop on Hop off)

1.4.3.8 อปท. ในอำเภอท่องเที่ยวหลัก 4 อำเภอ หรือ อบจ. ลงทุนปรับปรุงรถขนส่งระหว่างอำเภอ กับตัวเมือง ซึ่งเมื่อระบบขนส่งในตัวเมืองได้รับการปรับปรุง คนชั้นกลางในอำเภอต่าง ๆ และนักท่องเที่ยวที่มีรายได้ปานกลางจะใช้บริการรถสาธารณะระหว่างอำเภอมากขึ้น ทำให้การเริ่มต้นเที่ยวที่ตัวเมือง และเชื่อมโยงไปยังอำเภอต่าง ๆ ทำได้สะดวกขึ้น ซึ่งจะมาพร้อมกับการสถาปนาตัวเมืองจังหวัดกาญจนบุรีเป็น เมืองหลวงของการท่องเที่ยวกาญจน์

1.4.3.9 เพิ่มจำนวนบุคลากรในอุตสาหกรรมท่องเที่ยวที่มีความสามารถอย่างมืออาชีพในภารกิจของตนและมีความสามารถในการใช้ต่างประเทศที่สำคัญได้แก่ ภาษาอังกฤษ ภาษาจีน ภาษารัสเซีย ภาษาญี่ปุ่น และภาษาเยอรมัน โดยการจัดอบรมให้ความรู้และเพิ่มทักษะในการใช้ภาษาทั้ง 5 ภาษาเพื่ออำนวยความสะดวกให้แก่นักท่องเที่ยว และดึงดูดให้นักท่องเที่ยวที่ใช้ภาษาเหล่านั้นสนใจที่จะมาท่องเที่ยวที่จังหวัดกาญจนบุรีมากขึ้น และกลับมาเที่ยวที่จังหวัดกาญจนบุรีอีก

1.4.3.10 เพิ่มประเภทสินค้าของฝากที่มีคุณภาพ ประทับใจ เหมาะเป็นของฝาก เพื่อดึงดูดและกระตุ้นให้ผู้มาเยี่ยมเยือนใช้จ่ายภายในจังหวัดกาญจนบุรีมากขึ้น

1.4.3.11 พัฒนาเขตเศรษฐกิจพิเศษกาญจนบุรีบริเวณบ้านพุร้อนให้กลายเป็นที่พักและแหล่งช้อปปิ้งใหม่ของภูมิภาคเอเชียตะวันออกเฉียงใต้ เพื่อรองรับนักท่องเที่ยวที่ต้องการข้ามฝั่งและเดินทางไปท่องเที่ยวในอนาคต

1.4.3.12 จัดทำแผนพัฒนาการท่องเที่ยวจังหวัดกาญจนบุรีฉบับครบครัน ที่เกิดจากการร่วมกันระหว่างตัวแทนภาคเอกชน องค์กรปกครองส่วนท้องถิ่น หน่วยงานรัฐส่วนภูมิภาค ประกอบด้วยวิสัยทัศน์ เป้าหมายการพัฒนา ประเด็นพัฒนา และแนวทางการพัฒนา โครงการ งบประมาณ แหล่งงบประมาณ รวมถึงหน่วยงานที่ได้รับมอบหมายในด้านต่าง ๆ และกรอบเวลาของการพัฒนาที่ชัดเจน เพื่อเป็น roadmap ให้ทุกหน่วยงานที่เกี่ยวข้องได้นำไปใช้ในการปฏิบัติการกิจของตนที่นำไปสู่เป้าหมายเดียวกัน ทั้งนี้ โดยมีเป้าหมายสุดท้ายอยู่ที่การเติบโตของภาคการท่องเที่ยว (ในแง่คุณภาพและมูลค่า) ความยั่งยืน และการกระจายรายได้ รวมถึงการใช้เครื่องมือต่าง ๆ เพื่อแสวงจุดร่วม ลดจุดต่าง ของกลุ่มที่เกี่ยวข้องต่าง ๆ เช่น การ zoning การใช้เครื่องมือทางการเงินหรือทางเศรษฐศาสตร์และการบังคับใช้กฎหมาย กฎระเบียบ เพื่อเป็นแรงจูงใจหรือแรงกดดันให้ผู้ได้รับประโยชน์จากการท่องเที่ยวต้องเข้ามาร่วมในกระบวนการดูแลสิ่งแวดล้อม รวมถึงการศึกษาความเป็นไปได้และความคุ้มค่าของการพัฒนาโครงสร้างพื้นฐานและระบบโลจิสติกส์อื่น ๆ เพิ่มเติมจากเดิมที่มีอยู่ เช่น สนามบินพาณิชย์เพื่อเพิ่มความสะดวกในการเดินทางระหว่างของนักท่องเที่ยวระหว่างกาญจนบุรีซึ่งเป็นแหล่งท่องเที่ยวที่สำคัญกับแหล่งท่องเที่ยวที่สำคัญอื่นของประเทศ

1.4.3.13 จัดทำแผนพัฒนาการท่องเที่ยวเป้าหมายเฉพาะทางตามเป้าหมายของจังหวัด เช่น แผนพัฒนา wellness hub ที่อาจต้องนำเครื่องมือการพัฒนาหลายด้านมาร่วมกัน เช่น การ zoning การเตรียมโครงสร้างพื้นฐาน การพัฒนาทรัพยากรมนุษย์ การพัฒนาผู้ประกอบการ การพัฒนา supporting industry และการสร้างระบบนิเวศ ทั้งในด้านกายภาพและปัจจัยเอื้อเพื่อการเกิด wellness hub อย่างเต็มรูปแบบ เป็นต้น และมีแผนพัฒนาทำนองเดียวกันกับเป้าหมายอื่นที่แตกต่าง

1.4.4 เป้าหมายและตัวชี้วัด

จากข้อเสนอแนะ สามารถนำมากำหนดเป็นเป้าหมายและตัวชี้วัด ได้ดังนี้

ตารางที่ 1.65 การกำหนดเป้าหมายและตัวชี้วัดจากข้อเสนอแนะ ด้านเศรษฐกิจการท่องเที่ยว

ข้อเสนอแนะ	เป้าหมาย	ตัวชี้วัด	Baseline
ปรับปรุงแหล่งท่องเที่ยว ในตัวเมือง กิจกรรม การท่องเที่ยว และระบบขนส่งในตัวเมือง (1)	พัฒนาแหล่งท่องเที่ยวเชิงประวัติศาสตร์ ในเขตพื้นที่ ตัวเมืองตามแนวคิด Smart City (เทห์)	- จำนวนผู้เยี่ยมเยือนที่พักค้างคืนในเขตเมือง (ทกจ)	- จำนวนผู้เยี่ยมเยือนที่พักค้างคืนในเขตเมือง ในปี 2562
อบจ. จัดให้มีการพัฒนาโครงสร้างพื้นฐานของแหล่งท่องเที่ยวทั้งด้านกายภาพและ	โครงสร้างพื้นฐานทั้งกายภาพและดิจิทัล ได้รับการพัฒนา เพื่อให้ นักท่องเที่ยว สามารถเข้าถึงข้อมูลการท่องเที่ยว	- ระดับความพึงพอใจในโครงสร้างพื้นฐานด้านดิจิทัล (อบจ)	- ระดับความพึงพอใจในโครงสร้างพื้นฐานด้านดิจิทัล (สำรวจใหม่)

ข้อเสนอแนะ	เป้าหมาย	ตัวชี้วัด	Baseline
ด้านดิจิทัลด้วยแนวคิด Smart City (2) ปรับปรุงรถขนส่งระหว่างอำเภอกับตัวเมือง (7)	และเดินทางเข้าสู่แหล่งท่องเที่ยวได้อย่างสะดวก รวดเร็ว ปลอดภัย ประหยัด และสอดคล้องกับพฤติกรรมของนักท่องเที่ยวที่เปลี่ยนแปลง (ง่าย)	- ระดับความพึงพอใจในโครงสร้างพื้นฐานกายภาพ (อบจ.)	- ระดับความพึงพอใจในโครงสร้างพื้นฐานกายภาพ (สำรวจใหม่)
	แหล่งท่องเที่ยวเก่าและใหม่ทั้งในเขตเมืองและนอกเมือง ได้รับการพัฒนาให้ได้มาตรฐานด้านการท่องเที่ยว	จำนวนแหล่งท่องเที่ยวที่ได้มาตรฐานสากล (ทกจ.)	จำนวนแหล่งท่องเที่ยวที่ได้มาตรฐานสากล ปี 2563
จัดให้มีการพัฒนา information backbone (3)	มีสารสนเทศให้กับผู้ที่เกี่ยวข้องนำไปใช้ประโยชน์เพื่อต่อยอดในด้านต่าง ๆ		
เพิ่มจำนวนนักท่องเที่ยวต่างชาติ โดยการชักชวนนักลงทุนจากประเทศที่มีประวัติศาสตร์ที่เกี่ยวข้องกับสงครามโลกครั้งที่ 2 เข้ามาลงทุน (4)	เพิ่มจำนวนและรายได้จากนักท่องเที่ยวต่างชาติ	- จำนวนผู้เยี่ยมชมเยือนชาวต่างชาติ - จำนวนผู้เข้าพักชาวต่างชาติ - รายได้จากผู้เยี่ยมชมเยือนชาวต่างชาติ ตั้งแต่ปี 2566-2570	- จำนวนผู้เยี่ยมชมเยือนชาวต่างชาติ ปี 2562 = 496,168 คน - จำนวนผู้เข้าพักชาวต่างชาติ ปี 2562 = 172,199 คน - รายได้จากผู้เยี่ยมชมเยือนชาวต่างชาติ ปี 2562 = 2,284.13 ล้านบาท
เพิ่มจำนวนนักท่องเที่ยวคนไทย โดยการประชาสัมพันธ์สถานที่ท่องเที่ยวและกิจกรรมที่จังหวัดจะจัดขึ้นล่วงหน้า (5) เพิ่มจำนวนนักท่องเที่ยวโดยทำงานร่วมกับบริษัทนำเที่ยว (6) ทำแพคเกจทัวร์ร่วมกับการรถไฟแห่งประเทศไทย (7)	เปลี่ยนนักท่องเที่ยวเป็นนักท่องเที่ยว	- จำนวนผู้เยี่ยมชมเยือนชาวไทย - จำนวนผู้เข้าพักชาวไทย - รายได้จากผู้เยี่ยมชมเยือนชาวไทย ตั้งแต่ปี 2566-2570	- จำนวนผู้เยี่ยมชมเยือนชาวไทย ปี 2562 = 9,121,884 คน - จำนวนผู้เข้าพักชาวไทย ปี 2562 = 3,124,919 คน - รายได้จากผู้เยี่ยมชมเยือนชาวไทย ปี 2562 = 25,599.79 ล้านบาท
คิดค้นกิจกรรมเพื่อดึงดูดนักท่องเที่ยวให้อยู่ในแต่ละสถานที่ (1(3))	การจัดกิจกรรมการท่องเที่ยวที่หลากหลายที่สามารถดึงดูดนักท่องเที่ยว (ครบครัน)	จำนวนกิจกรรมการท่องเที่ยว (ทกจ.)	จำนวนกิจกรรมการท่องเที่ยวที่ได้รับการยอมรับ (ร่วมกันตั้งเกณฑ์) ในปี 2565

ข้อเสนอแนะ	เป้าหมาย	ตัวชี้วัด	Baseline
เพิ่มจำนวนบุคลากรในอุตสาหกรรมท่องเที่ยวที่มีความสามารถอย่างมืออาชีพในภารกิจและมีความสามารถการใช้ภาษาต่างประเทศที่สำคัญ (9)	บุคลากรด้านการท่องเที่ยว ทั้งระดับผู้บริหารและปฏิบัติการ มีทักษะ ด้านการท่องเที่ยวในระดับของตนอย่างมืออาชีพอย่างเพียงพอ (ครบครัน)	<ul style="list-style-type: none"> - จำนวนบุคลากรด้านการท่องเที่ยวในระดับบริหารที่ได้รับการพัฒนาทักษะด้านการบริหารการท่องเที่ยว (ทกจ) - จำนวนบุคลากรด้านการท่องเที่ยวในระดับปฏิบัติการที่ได้รับการพัฒนาทักษะด้านการให้บริการด้านการท่องเที่ยว (ทกจ) - ร้อยละของบุคลากรด้านการท่องเที่ยวที่มีความสามารถในการใช้ภาษาต่างประเทศสำหรับสื่อสารได้เป็นอย่างดี (ทกจ) 	<ul style="list-style-type: none"> - จำนวนบุคลากรด้านการท่องเที่ยวในระดับบริหารที่ได้รับการพัฒนาทักษะด้านการบริหารการท่องเที่ยว (เริ่มจัดเก็บปี 2566) - จำนวนบุคลากรด้านการท่องเที่ยวในระดับปฏิบัติการที่ได้รับการพัฒนาทักษะด้านการให้บริการด้านการท่องเที่ยว (เริ่มจัดเก็บปี 2566) - ร้อยละของบุคลากรด้านการท่องเที่ยวที่มีความสามารถในการใช้ภาษาต่างประเทศสำหรับสื่อสารได้เป็นอย่างดี (เริ่มจัดเก็บปี 2566)
เพิ่มประเภทสินค้าที่มีคุณภาพ ประทับใจ เหมาะเป็นของฝาก (10)	เพิ่มประเภทสินค้าที่มีคุณภาพ ประทับใจ เหมาะเป็นของฝาก	<ul style="list-style-type: none"> - รายได้จากผู้เยี่ยมเยือนชาวต่างชาติ - รายได้จากผู้เยี่ยมเยือนชาวไทย 	<ul style="list-style-type: none"> - รายได้จากผู้เยี่ยมเยือนชาวต่างชาติ ปี 2562 = 2,284.13 ล้านบาท - รายได้จากผู้เยี่ยมเยือนชาวไทย ปี 2562 = 25,599.79 ล้านบาท

1.5 การวิเคราะห์ด้านเศรษฐกิจการค้า การลงทุน และอุตสาหกรรม

1.5.1 ข้อมูลและข้อวิเคราะห์

1.5.1.1 ข้อมูลและข้อวิเคราะห์ด้านการค้าชายแดน

จังหวัดกาญจนบุรีมีแนวชายแดนด้านทิศตะวันตกติดต่อประเทศสาธารณรัฐแห่งสหภาพเมียนมา ระยะทางประมาณ 370 กิโลเมตร มีช่องทางเข้า – ออก ตามแนวชายแดนประมาณ 43 จุด โดยมีจุดนำเข้าก๊าซธรรมชาติ ณ บ้านอีต่อง ตำบลปิล็อก อำเภอทองผาภูมิ จุดผ่านแดนถาวร ณ บ้านพุน้ำร้อน ตำบลบ้านเก่า อำเภอเมืองกาญจนบุรี และจุดผ่อนปรนทางการค้าและการท่องเที่ยว 1 ช่องทาง คือ ด่านเจดีย์สามองค์ อำเภอสังขละบุรี โดยมีมูลค่าการค้าระหว่างประเทศสาธารณรัฐแห่งสหภาพเมียนมากับประเทศไทยผ่านจังหวัดกาญจนบุรี ดังนี้

ตารางที่ 1.66 แสดงมูลค่าการค้าชายแดนรวมของจังหวัดกาญจนบุรี พ.ศ. 2560 – 2563 (หน่วย: ล้านบาท)

พ.ศ.	มูลค่าสินค้านำเข้า	มูลค่าสินค้านำเข้าไม่รวมก๊าซธรรมชาติ	มูลค่าสินค้าส่งออก	มูลค่าการค้าชายแดน
2559	70,365.10	1079.31	1,272.76	71,637.86
2560	69,375.40	1047.22	1,079.20	70,454.60
2561	75,928.18	1152.82	1,223.60	77,151.78
2562	78,433.15	1,301.69	1,469.42	79,902.57
2563	59,089.50	1414.48	1,288.20	60,377.70

ที่มา: สำนักงานพาณิชย์จังหวัดกาญจนบุรี, 2564

ตารางที่ 1.67 แสดงสินค้านำเข้าที่สำคัญของประเทศไทย พ.ศ. 2563

ลำดับที่	รายการสินค้านำเข้า	มูลค่า (บาท)	คิดเป็นร้อยละ
1	ก๊าซธรรมชาติ	57,675,041,220.40	97.606
2	อาหารทะเล	503,916,982.03	0.853
3	หอมแดงพม่า (ยังไม่ได้คัดแยก)	79,909,487.25	0.135
4	รถแบคโฮ (สุทธินำกลับ)	77,592,000.00	0.131
5	โค-กระบือมีชีวิต	50,193,000.00	0.085
6	หอมแขกพม่า (ยังไม่ได้คัดแยก)	12,128,788.45	0.021
7	รถแทรกเตอร์ ดินตะขาบ (สุทธินำกลับ)	7,222,429.90	0.012
8	ไม้ไผ่ตัดท่อน	4,149,000.00	0.007
9	ปลาอินทรี หมักเกลือ	2,097,750.00	0.003
10	กุ้งแชบ๊วย ทั้งตัว แช่เย็น	1,718,740.00	0.003
11	อื่น ๆ	675,548,161.35	1.143
	รวม	59,089,517,559.38	100.00

ที่มา: สำนักงานพาณิชย์จังหวัดกาญจนบุรี, 2564

ตารางที่ 1.68 แสดงสินค้าส่งออกที่สำคัญของประเทศไทย พ.ศ. 2562 - 2563

ลำดับ	รายการสินค้าส่งออก	ปี 2562 (เดือนมกราคม - มีนาคม 2562)		ปี 2563 (เดือนมกราคม - ธันวาคม 2563)	
		มูลค่า (บาท)	คิดเป็นร้อยละ	มูลค่า (บาท)	คิดเป็นร้อยละ
1	ชิ้นส่วนเนื้อไก่ เครื่องในไก่สดแช่แข็ง	72,037,500.00	4.90	27,045,000.00	2.10
2	น้ำมันดีเซลหมุนเร็ว	55,828,606.40	3.80	17,932,565.40	1.39
3	ผลิตภัณฑ์อาหารเสริมและนม	47,872,187.00	3.26	23,366,130.00	1.81
4	น้ำมันพืช	47,073,918.00	3.20	11,020,933.00	0.86
5	บะหมี่กึ่งสำเร็จรูป	46,702,719.00	3.18	18,067,371.00	1.40
6	ก๊าซ LPG	39,318,776.50	2.67	29,763,861.30	2.31
7	ไก่ มีชีวิต	39,035,560.00	2.66	22,918,330.00	1.78
8	พลังงานไฟฟ้า	36,137,563.00	2.46	24,542,068.68	1.91
9	เครื่องปรงรส	34,854,537.00	2.37	17,392,052.00	1.35
10	กาแฟสำเร็จรูปและเครื่องดื่มกาแฟ	26,855,650.00	1.83	12,765,500.00	0.99
11	อื่น ๆ	1,023,692,123.82	69.67	1,083,387,897.92	84.10
	รวม	1,469,410,140.72	100.00	1,288,201,709.30	100.00

ที่มา : สำนักงานพาณิชย์จังหวัดกาญจนบุรี, 2564

จากตารางที่ 1.67 ซึ่งแสดงข้อมูลสินค้านำเข้าที่สำคัญจากประเทศสาธารณรัฐแห่งสหภาพเมียนมา ทางด้านจังหวัดกาญจนบุรี พ.ศ. 2562 จะเห็นได้ว่า สินค้าสำคัญที่ประเทศไทยนำเข้า ได้แก่ ก๊าซธรรมชาติ อาหารทะเล โค-กระบือ ถ่านหิน และแร่พลวง อย่างไรก็ตาม หากตัดมูลค่าการนำเข้าก๊าซธรรมชาติออกไป มูลค่าสินค้านำเข้าจะเหลือเพียง 1,301.7 ล้านบาท โดยมีสินค้าอาหารทะเลเป็นสินค้านำเข้าสำคัญเพียงรายการเดียวที่มีมูลค่าเกิน 100 ล้านบาท โดยมีมูลค่าการนำเข้า 433.43 ล้านบาทหรือคิดเป็นประมาณ 1 ใน 3 ของการนำเข้าทั้งหมด แสดงให้เห็นว่า หากเส้นทางเชื่อมต่อระหว่างทวายและบ้านพุน้ำร้อนแล้วเสร็จ โอกาสการนำเข้าสินค้าทะเลมาเป็นอาหารและวัตถุดิบในอุตสาหกรรมแปรรูปสินค้าอาหารทะเล ให้กับประเทศไทยจะมีมากขึ้น

จากตารางที่ 1.68 ซึ่งแสดงข้อมูลสินค้าส่งออกที่สำคัญของประเทศไทย พบว่า สินค้าสำคัญที่ประเทศไทยส่งออกในปี 2563 ค่อนข้างกระจายตัว ไม่มีสินค้าใดโดดเด่นกว่าตัวอื่นอย่างเห็นได้ชัด และมีมูลค่าไม่สูงมาก อย่างไรก็ตาม หากเมืองทวายและเมืองใกล้เคียงเติบโต สินค้าส่งออกเหล่านี้จะเติบโตขึ้นตามการเติบโตของทวายและเมืองใกล้เคียงทันที เนื่องจากเมืองเหล่านี้ต้องพึ่งพิงสินค้าอุปโภคบริโภคเหล่านี้จากประเทศไทย นอกจากนี้ หากถนนที่เชื่อมต่อทวายและบ้านพุน้ำร้อนแล้วเสร็จ และถนนมอเตอร์เวย์ บางใหญ่ - พุน้ำร้อน แล้วเสร็จ การขนส่งไปยังหลายเมืองในมณฑลตะนาวศรีของประเทศสาธารณรัฐแห่งสหภาพเมียนมาผ่านมาทางบ้านพุน้ำร้อนรวมถึงเมืองที่อยู่เหนือขึ้นไปจะสะดวกมากขึ้น

เมื่อนำข้อมูลตารางที่ 1.66 ซึ่งแสดงมูลค่าการค้าชายแดนของประเทศไทย มาวิเคราะห์เฉพาะมูลค่าการค้าชายแดนที่ไม่รวมก๊าซธรรมชาติ สามารถสรุปได้ดังตารางที่ 5.4 พบว่า ในปี 2562 ซึ่งเป็นปีปกติ (เนื่องจากปี 2563 มีการแพร่ระบาดของ COVID-19) มีมูลค่าการค้าชายแดนที่ไม่รวมก๊าซธรรมชาติ 2,771.11 ล้านบาท หรือเฉลี่ยเดือนละ 231 ล้านบาท โดยเป็นการนำเข้ามูลค่า 1,301.69 ล้านบาท หรือเฉลี่ยเดือนละ 108.5 ล้านบาท หรือวันละ 3.6 ล้านบาท และเป็นการส่งออกมูลค่า 1,469.42 ล้านบาท หรือเฉลี่ยเดือนละ 122.45 ล้านบาท หรือวันละ 4 ล้านบาท ซึ่งอยู่ระดับที่น้อยเมื่อเทียบกับมูลค่าการค้าชายแดนของจังหวัดอื่น ๆ

ตารางที่ 1.69 มูลค่าการค้าชายแดนจังหวัดกาญจนบุรีไม่รวมก๊าซธรรมชาติ พ.ศ. 2559 - 2563

พ.ศ.	มูลค่าสินค้านำเข้า	มูลค่าสินค้านำเข้าไม่รวมก๊าซธรรมชาติ	มูลค่าสินค้าส่งออก	มูลค่าการค้าชายแดนไม่รวมก๊าซธรรมชาติ
2559	70,365.10	1079.31	1,272.76	2,352.07
2560	69,375.40	1047.22	1,079.20	2,126.42
2561	75,928.18	1152.82	1,223.60	2,376.42
2562	78,433.15	1,301.69	1,469.42	2,771.11
2563	59,089.50	1414.48	1,288.20	2,702.68

1.5.1.2 ข้อมูลและข้อวิเคราะห์ด้านสถานประกอบการ

ตารางที่ 1.70 แสดงข้อมูลจำนวนสถานประกอบการของจังหวัดกาญจนบุรี จำแนกตามกิจกรรมทางเศรษฐกิจ พ.ศ. 2560

ที่	กิจกรรมทางเศรษฐกิจ	จำนวน (ราย)	ร้อยละ
1	การผลิต	4,255	15.06
2	การจัดการและการบำบัดน้ำเสีย ของเสียและสิ่งปฏิกูล	22	0.08
3	การก่อสร้าง	383	1.36
4	การขายส่ง/ขายปลีก การซ่อมแซมยานยนต์และจักรยานยนต์	2,635	9.33
5	การขายส่ง	1,099	3.89
6	การขายปลีก	10,002	35.41
7	การขนส่งทางบก สถานที่เก็บสินค้า	552	1.95
8	ที่พักแรม	491	1.74
9	บริการอาหารเครื่องดื่ม	4,492	15.90
10	บริการข้อมูลข่าวสารและการสื่อสาร	47	0.17
11	กิจกรรมอสังหาริมทรัพย์	443	1.57
12	กิจกรรมทางวิชาชีพ วิทยาศาสตร์และเทคโนโลยี	139	0.49

ที่	กิจกรรมทางเศรษฐกิจ	จำนวน (ราย)	ร้อยละ
13	กิจกรรมการบริหาร และการบริการสนับสนุน	418	1.48
14	ศิลปะ ความบันเทิงและนันทนาการ	744	2.63
15	กิจกรรมบริการอื่น ๆ	2,520	8.92
16	กิจกรรมด้านโรงพยาบาลเอกชน	3	0.01
รวม		28,245	100.00

ที่มา: สำมะโนอุตสาหกรรม พ.ศ. 2560

หมายเหตุ: ข้อมูลพื้นฐาน จังหวัดกาญจนบุรี สำนักงานสถิติแห่งชาติจัดทำทุก 5 ปี

จากตารางที่ 1.70 ซึ่งแสดงจำนวนสถานประกอบการในจังหวัดกาญจนบุรีในปี 2560 จะเห็นได้ว่า มีจำนวนสถานประกอบการรวมทั้งสิ้น 28,245 แห่ง และเมื่อจำแนกตามกิจกรรมทางเศรษฐกิจ พบว่า ผู้ประกอบการประกอบกิจการขายปลีกมากที่สุด ซึ่งมีจำนวนถึง 10,002 แห่ง หรือคิดเป็นร้อยละ 35.41 รองลงมาคือผู้ประกอบการให้บริการอาหารและเครื่องดื่ม จำนวน 4,492 แห่ง หรือคิดเป็นร้อยละ 15.90 และผู้ประกอบการประเภทการผลิต จำนวน 4,255 แห่ง หรือคิดเป็นร้อยละ 15.06 ตามลำดับ

ตารางที่ 1.71 แสดงประเภทการจดทะเบียนของนิติบุคคลในจังหวัดกาญจนบุรี (ข้อมูลนิติบุคคลคงอยู่ ณ วันที่ 31 ธันวาคม 2563)

ปี	ประเภทการจดทะเบียน									
	รวมยอด		บริษัทจำกัด		ห้างหุ้นส่วนจำกัด		ห้างหุ้นส่วน สามัญนิติบุคคล		บริษัทมหาชน จำกัด	
	ราย	ทุนจดทะเบียน	ราย	ทุนจดทะเบียน	ราย	ทุนจดทะเบียน	ราย	ทุนจดทะเบียน	ราย	ทุนจดทะเบียน
2558	2,236	26,660.66	1,148	19,606.79	1,085	2,114.53	1	0.80	2	4,938.54
2559	2,517	27,393.37	1,325	20,239.35	1,189	2,215.68	1	0.80	2	4,937.54
2560	3,189	27,165.23	1,733	21,110.79	1,453	2,466.42	1	0.80	2	3,587.22
2561	3,402	29,024.67	1,930	21,502.90	1,469	2,583.44	1	0.80	2	4,937.54
2562	3,602	30,154.69	2,086	22,318.94	1,512	2,557.41	1	0.80	3	5,277.54
2563	3,673	30,572.89	2,135	22,726.44	1,534	2,568.11	1	0.80	3	5,277.54

ที่มา: สำนักงานพาณิชย์จังหวัดกาญจนบุรี, 2564

จากตารางที่ 1.71 จำนวนสถานประกอบการนิติบุคคลคงอยู่ของจังหวัดกาญจนบุรี จำแนกตามประเภทนิติบุคคลจดทะเบียน พบว่า ในปี 2563 (ณ วันที่ 31 ธันวาคม 2563) มีนิติบุคคลคงอยู่ รวมทั้งสิ้นจำนวน 3,810 ราย ทุนจดทะเบียนรวม 31,584.41 ล้านบาท แบ่งเป็น 1) บริษัทจำกัด จำนวน 2,248 ราย ทุนจดทะเบียนรวม 23,684.31 ล้านบาท 2) ห้างหุ้นส่วนจำกัด จำนวน 1,558 ราย ทุนจดทะเบียนรวม 2,585.76 ล้านบาท 3) ห้างหุ้นส่วนสามัญนิติบุคคล จำนวน 1 ราย ทุนจดทะเบียนรวม 0.80 ล้านบาท และ 4) บริษัทมหาชนจำกัด จำนวน 3 ราย ทุนจดทะเบียนรวม 5,277.54 ล้านบาท ซึ่งประเภทของนิติบุคคลคงอยู่มากที่สุด ได้แก่ บริษัทจำกัด รองลงมา ได้แก่ ห้างหุ้นส่วนจำกัด บริษัทมหาชนจำกัด และห้างหุ้นส่วนสามัญนิติบุคคล ตามลำดับ

ตารางที่ 1.72 แสดงข้อมูลจำนวนสถานประกอบการของจังหวัดกาญจนบุรี จำแนกตามประเภทการจดทะเบียนเป็นรายอำเภอ พ.ศ. 2561 – 2563 (ข้อมูลนิติบุคคลคงอยู่ ณ วันที่ 31 ธันวาคม 2563)

พ.ศ.	ประเภทการจดทะเบียน									
	รวมยอด		บริษัทจำกัด		ห้างหุ้นส่วนจำกัด		ห้างหุ้นส่วนสามัญนิติบุคคล		บริษัทมหาชนจำกัด	
	ราย	ทุนจดทะเบียน	ราย	ทุนจดทะเบียน	ราย	ทุนจดทะเบียน	ราย	ทุนจดทะเบียน	ราย	ทุนจดทะเบียน
เมืองกาญจนบุรี										
2561	1,113	7,284.99	696	6,503.64	417	781.35	-	-	-	-
2562	1,173	7,362.84	744	6,638.49	429	724.35	-	-	-	-
2563	1,250	8,178.89	813	7,452.64	437	726.25	-	-	-	-
ท่ามะกา										
2561	824	8,310.54	478	7,691.45	346	619.09	-	-	-	-
2562	872	8,773.19	517	8,144.90	355	628.29	-	-	-	-
2563	895	8,410.04	541	7,819.70	351	590.34	-	-	-	-
ท่าม่วง										
2561	645	7,066.92	344	2,988.91	299	494.68	1	0.80	1	3,922.54
2562	671	7,443.42	370	3,041.15	298	478.94	1	0.80	2	3,922.54
2563	714	8,282.32	401	3,841.75	310	517.24	1	0.80	2	3,922.54
บ่อพลอย										
2561	134	802.98	53	693.28	81	109.70	-	-	-	-
2562	146	772.97	60	650.48	86	122.50	-	-	-	-
2563	168	642.55	71	509.80	97	132.75	-	-	-	-
พนมทวน										
2561	143	768.53	81	627.80	62	140.73	-	-	-	-
2562	155	784.53	90	638.50	65	146.03	-	-	-	-
2563	165	811.53	95	657.50	70	154.03	-	-	-	-
ไทรโยค										
2561	117	315.01	72	252.10	45	62.91	-	-	-	-
2562	126	372.01	82	310.10	44	61.91	-	-	-	-
2563	128	378.31	84	314.10	44	64.21	-	-	-	-
ทองผาภูมิ										
2561	90	260.80	40	188.60	50	72.20	-	-	-	-
2562	96	279.40	42	199.60	54	79.80	-	-	-	-
2563	98	280.15	46	207.60	52	72.55	-	-	-	-
ด่านมะขามเตี้ย										
2561	75	301.35	39	192.50	36	108.85	-	-	-	-
2562	78	411.45	41	300.50	37	110.95	-	-	-	-
2563	82	490.35	42	375.50	40	114.85	-	-	-	-

พ.ศ.	ประเภทการจดทะเบียน									
	รวมยอด		บริษัทจำกัด		ห้างหุ้นส่วนจำกัด		ห้างหุ้นส่วนสามัญนิติบุคคล		บริษัทมหาชนจำกัด	
	ราย	ทุนจดทะเบียน	ราย	ทุนจดทะเบียน	ราย	ทุนจดทะเบียน	ราย	ทุนจดทะเบียน	ราย	ทุนจดทะเบียน
ห้วยกระเจา										
2561	55	3,127.53	24	1,714.73	30	57.80	-	-	1	1,355.00
2562	55	3,124.03	25	1,711.73	29	57.30	-	-	1	1,355.00
2563	63	3,129.13	29	1,719.73	33	54.40	-	-	1	1,355.00
เลขาขวัญ										
2561	78	410.40	47	361.00	31	49.40	-	-	-	-
2562	89	423.21	52	367.10	37	56.11	-	-	-	-
2563	102	493.91	62	427.10	40	66.81	-	-	-	-
สังขละบุรี										
2561	53	88.10	31	64.90	22	23.20	-	-	-	-
2562	60	104.06	34	78.90	26	25.16	-	-	-	-
2563	66	163.66	37	139.40	29	24.26	-	-	-	-
หนองปรือ										
2561	40	227.13	13	190.00	27	37.13	-	-	-	-
2562	44	237.18	15	197.50	29	39.68	-	-	-	-
2563	46	246.18	16	205.50	30	40.68	-	-	-	-
ศรีสวัสดิ์										
2561	35	60.40	12	34.00	23	26.40	-	-	-	-
2562	37	66.40	47	40.00	23	26.40	-	-	-	-
2563	41	72.40	15	42.00	26	30.40	-	-	-	-

ที่มา: สำนักงานพาณิชย์จังหวัดกาญจนบุรี, 2564

จากตารางที่ 1.72 อำเภอที่มีนิติบุคคลคงอยู่มากที่สุด 3 อันดับแรก ได้แก่ อำเภอเมืองกาญจนบุรี จำนวน 1,250 ราย ทุนจดทะเบียนรวม 8,178.89 ล้านบาท รองลงมาคือ อำเภอท่ามะกา จำนวน 895 ราย ทุนจดทะเบียนรวม 8,410.04 ล้านบาท และอำเภอท่าม่วง จำนวน 714 ราย ทุนจดทะเบียนรวม 8,282.32 ล้านบาท ตามลำดับ โดยมีบริษัทมหาชนจำกัดอยู่ในจังหวัดกาญจนบุรีจำนวน 3 บริษัท ได้แก่ บริษัท ไทยเคนเปเปอร์ จำกัด (มหาชน) ที่อำเภอท่าม่วง บริษัท เอสซีจี แพคเกจจิ้ง จำกัด (มหาชน) ที่อำเภอท่าม่วง และบริษัท ไทยโซลาร์ เอ็นเนอร์ยี จำกัด (มหาชน) ที่อำเภอห้วยกระเจา

1.5.1.3 ข้อมูลและข้อวิเคราะห์สถานประกอบการอุตสาหกรรม

ตารางที่ 1.73 แสดงจำนวนโรงงานและแรงงานแยกตามประเภทอุตสาหกรรม พ.ศ. 2561 - 2564

ประเภทอุตสาหกรรม	พ.ศ. 2561		พ.ศ. 2562		พ.ศ. 2563		พ.ศ. 2564 (ณ กุมภาพันธ์ 2564)	
	จำนวนสถานประกอบการ	จำนวนแรงงาน	จำนวนสถานประกอบการ	จำนวนแรงงาน	จำนวนสถานประกอบการ	จำนวนแรงงาน	จำนวนสถานประกอบการ	จำนวนแรงงาน
ยอดรวม	1,688	42,357	1,713	43,116	937	35,746	943	35,687
การเกษตร	493	2,607	494	2,642	118	1,410	119	1,413
อาหาร	138	18,346	142	18,440	108	17,328	109	17,225
เคมีภัณฑ์	124	2,398	127	2,400	104	2,066	105	2,070
ผลิตภัณฑ์โลหะ	117	1,141	123	1,193	71	927	72	939
ผลิตภัณฑ์โลหะ	83	1,420	84	1,514	45	1,304	46	1,314
ไม้และผลิตภัณฑ์จากไม้	114	2,937	115	2,994	40	1,998	40	1,998
ขนส่ง	98	1,341	95	1,327	36	936	36	936
เครื่องจักรกล	72	926	71	930	26	759	25	755
พลาสติก	22	818	23	1,039	24	940	24	940
ปิโตรเคมีและผลิตภัณฑ์	12	235	13	243	17	164	17	164
เฟอร์นิเจอร์และเครื่องเรือน	22	656	23	669	13	392	13	392
กระดาษและผลิตภัณฑ์จากกระดาษ	13	2,152	13	2,152	13	940	13	940
เครื่องตี	14	846	10	831	10	773	10	773
เครื่องหนัง	10	661	10	661	8	950	8	950
โลหะ	6	341	6	341	5	273	5	273
ยาง	39	129	40	143	5	79	5	79
สิ่งทอ	4	434	4	434	3	399	3	399
เครื่องแต่งกาย	2	1,330	3	1,380	3	282	3	282
ไฟฟ้า	10	84	10	84	3	61	3	61
อื่น ๆ เช่น โรงงานผลิตพลังงานไฟฟ้า	295	3,555	307	3,699	285	3,765	287	3,784

ที่มา : สำนักงานอุตสาหกรรมจังหวัดกาญจนบุรี, 2564

หมายเหตุ: ข้อมูล พ.ศ. 2563 มีการปรับปรุงจำนวนโรงงานตามพระราชบัญญัติโรงงาน (ฉบับที่ 2) พ.ศ. 2563 ซึ่งมีผลบังคับใช้เมื่อวันที่ 27 ตุลาคม 2562 โดยกำหนดให้ “โรงงาน” หมายความว่า อาคาร หรือ สถานที่ หรือยานพาหนะที่ใช้เครื่องจักรมีกำลังรวมตั้งแต่ 50 แรงม้าขึ้นไป หรือใช้คนงานตั้งแต่ห้าสิบคนขึ้นไป โดยใช้เครื่องจักรหรือไม่ก็ตามเพื่อประกอบกิจการโรงงาน

จากตารางที่ 1.73 จังหวัดกาญจนบุรีมีโรงงานที่ได้รับอนุญาตให้ประกอบกิจการ (สะสม) ในปี 2564 ณ วันที่ 1 กุมภาพันธ์ 2564 จำนวนทั้งสิ้น 943 โรงงาน มีจำนวนคนงาน 35,687 คน อาหารเป็นอุตสาหกรรมที่มีสัดส่วนแรงงานสูงที่สุด มีการจ้างงานถึง 17,225 คน หรือคิดเป็นร้อยละ 48.2 ของแรงงานในภาคอุตสาหกรรมทั้งหมด โดยอำเภอที่มีโรงงานมากที่สุดคืออำเภอท่ามะกา จำนวน 228 โรงงาน และอำเภอที่มีโรงงานน้อยที่สุดคืออำเภอศรีสวัสดิ์ จำนวน 2 โรงงาน² แม้ตัวเลขจำนวนโรงงานและจำนวนคนงานในปี 2564 ไม่แตกต่างจากข้อมูลของปี 2563 มากนัก แต่จำนวนโรงงานและจำนวนคนงานลดลงจากปี 2562 ถึงร้อยละ 44.95 และร้อยละ 17.23 ตามลำดับ อย่างไรก็ตาม การจ้างงานในภาคอุตสาหกรรมอาหาร ลดลงเพียงร้อยละ 6.6 เท่านั้นเมื่อเทียบกับปี 2562

จากข้อมูลสถานประกอบการและสถานประกอบการอุตสาหกรรมข้างต้น สามารถนำมาวิเคราะห์ได้ดังนี้ จังหวัดกาญจนบุรีมีโรงงานกระจายตัวอยู่เป็นจำนวนมากในพื้นที่อำเภอท่ามะกา และท่าม่วง โดยโรงงานส่วนใหญ่เป็นโรงงานแปรรูปสินค้าเกษตร :ซึ่งมีโรงงานน้ำตาล โรงงานกระดาษ เป็นโรงงานขนาดใหญ่ ทั้งนี้ เมื่อนำข้อมูลจำนวนโรงงานและแรงงานในแต่ละสาขาการผลิต พ.ศ. 2563 จากตารางที่ 5.8 มาดูโครงสร้างของภาคอุตสาหกรรมของจังหวัดกาญจนบุรี จะเห็นว่า ในปี 2563 ภาคอุตสาหกรรมประกอบด้วยโรงงานอุตสาหกรรมที่เป็นโรงงานแปรรูปผลผลิตการเกษตรและอาหารถึงร้อยละ 25 ของจำนวนโรงงานทั้งหมด และจ้างแรงงานถึงร้อยละ 52 ของการจ้างงานในภาคอุตสาหกรรมทุกสาขาการผลิตรวมกัน แสดงให้เห็นว่า การพัฒนาภาคอุตสาหกรรมของจังหวัดกาญจนบุรีในช่วงที่ผ่านมามีความเชื่อมโยงโดยตรงกับการพัฒนาภาคเกษตร ดังแสดงในตารางที่ 1.74

ตารางที่ 1.74 จำนวนโรงงานและจำนวนแรงงานในแต่ละสาขาการผลิต พ.ศ. 2563

สาขาการผลิต	จำนวนโรงงาน	จำนวนแรงงาน
เกษตร	119	1,413
อาหาร	109	17,225
ยาง	5	79
รวมเกษตร อาหาร และยาง	223	18,717
การผลิตทั้งหมด	943	35,687
เกษตร อาหาร และยาง/ การผลิตทั้งหมด	25%	52%

ที่มา: จากการคำนวณของผู้เขียน

² ข้อมูลจากการสัมภาษณ์ พ.ศ. 2564

ตารางที่ 1.75 แสดงการเปรียบเทียบจำนวนสถานประกอบการและจำนวนแรงงานจำแนกตามประเภทอุตสาหกรรม ระหว่าง พ.ศ. 2561 และ พ.ศ. 2564

ประเภทอุตสาหกรรม	พ.ศ. 2561		พ.ศ. 2564		การเปลี่ยนแปลง	
	จำนวน สถาน ประกอบการ	จำนวน แรงงาน	จำนวน สถาน ประกอบการ	จำนวน แรงงาน	จำนวน สถาน ประกอบการ	จำนวน แรงงาน
ยอดรวม	1,688	42,357	943	35,687	-745	-6,670
การเกษตร	493	2,607	119	1,413	-374	-1,194
ไม้และผลิตภัณฑ์จากไม้	114	2,937	40	1,998	-74	-939
ขนส่ง	98	1,341	36	936	-62	-405
เครื่องจักรกล	72	926	25	755	-47	-171
ผลิตภัณฑ์โลหะ	117	1,141	72	939	-45	-202
ผลิตภัณฑ์โลหะ	83	1,420	46	1,314	-37	-106
ยาง	39	129	5	79	-34	-50
อาหาร	138	18,346	109	17,225	-29	-1,121
เคมีภัณฑ์	124	2,398	105	2,070	-19	-328
เฟอร์นิเจอร์และเครื่อง เรือน	22	656	13	392	-9	-264
อื่น ๆ เช่น โรงงานผลิต พลังงานไฟฟ้า	295	3,555	287	3,784	-8	229
ไฟฟ้า	10	84	3	61	-7	-23
เครื่องตี	14	846	10	773	-4	-73
เครื่องหนัง	10	661	8	950	-2	289
โลหะ	6	341	5	273	-1	-68
สิ่งทอ	4	434	3	399	-1	-35
กระดาษและผลิตภัณฑ์ จากกระดาษ	13	2,152	13	940	0	-1,212
เครื่องแต่งกาย	2	1,330	3	282	1	-1,048
พลาสติก	22	818	24	940	2	122
ปิโตรเคมีและผลิตภัณฑ์	12	235	17	164	5	-71

ที่มา: จากการคำนวณ

ตารางที่ 1.75 เปรียบเทียบจำนวนสถานประกอบการและจำนวนแรงงานในประเภทอุตสาหกรรมต่าง ๆ ระหว่าง พ.ศ. 2561 และ พ.ศ. 2564 ซึ่งจะเห็นได้ว่า อุตสาหกรรมเกือบทุกประเภทมีจำนวนสถานประกอบการและจำนวนแรงงานลดลง โดยอุตสาหกรรมที่ลดจำนวนแรงงานลงมากที่สุดคืออุตสาหกรรมการเกษตร รองลงมาคืออุตสาหกรรมอาหารและอุตสาหกรรมไม้และผลิตภัณฑ์จากไม้

ตามลำดับ อุตสาหกรรมที่มีการลดจำนวนสถานประกอบการแต่เพิ่มจำนวนแรงงานมี 2 ประเภท คือ อุตสาหกรรมอื่น ๆ เช่นโรงงานผลิตพลังงานไฟฟ้า และอุตสาหกรรมเครื่องหนัง นอกจากนี้ จะเห็นว่า มีอุตสาหกรรมเพียง 4 ประเภทเท่านั้นที่จำนวนสถานประกอบการไม่ลดลง ได้แก่ อุตสาหกรรมกระดาษ และผลิตภัณฑ์จากกระดาษ อุตสาหกรรมเครื่องแต่งกาย อุตสาหกรรมพลาสติก และอุตสาหกรรมปิโตรเคมี และผลิตภัณฑ์ อย่างไรก็ตาม อุตสาหกรรมพลาสติกเป็นอุตสาหกรรมประเภทเดียวที่มีการเพิ่มทั้งจำนวนสถานประกอบการและจำนวนแรงงานในช่วงเวลาดังกล่าว และเมื่อพิจารณาเปรียบเทียบกับ การเปลี่ยนแปลงของผลผลิตมวลรวมของจังหวัดที่เป็นภาคการผลิตในช่วง พ.ศ. 2561 – 2562 (ตารางที่ 1.8 และตารางที่ 1.9) ก็พบว่า มีแนวโน้มลดลง (ณ พฤษภาคม 2564 มีข้อมูลล่าสุดถึงปี 2562) ซึ่งแสดงให้เห็นถึงแนวโน้มการปรับตัวลดลงของภาคอุตสาหกรรมในจังหวัดกาญจนบุรี

ทั้งนี้ ในปี 2564 มีแรงงานรวมในสถานประกอบการทั้งหมด จำนวน 86,337 ราย เป็นแรงงานในสถานประกอบการอุตสาหกรรม จำนวน 35,687 ราย หรือคิดเป็นร้อยละ 41.33 ของแรงงานรวมทั้งหมด โดยแรงงานเกือบครึ่งหนึ่งคือประมาณร้อยละ 48.3 ของแรงงานในสถานประกอบการเป็นแรงงานในอุตสาหกรรมอาหาร ดังนั้นอุตสาหกรรมอาหารนับได้ว่าเป็นแหล่งงานที่สำคัญมากของจังหวัดกาญจนบุรี และหากใช้จำนวนผู้ประกอบการตามที่ได้จากการสำรวจของสำนักงานสถิติแห่งชาติในปี 2560 (สำรวจทุก ๆ 5 ปี) ที่ระบุว่า จังหวัดกาญจนบุรีมีจำนวนผู้ประกอบการทุกประเภทรวม 28,245 ราย จะสามารถประเมินจำนวนของสถานประกอบการตามขนาดได้ดังนี้

ตารางที่ 1.76 การประเมินจำนวนผู้ประกอบการตามขนาดของสถานประกอบการ พ.ศ. 2560

ที่	ขนาดของสถานประกอบการ	จำนวนแรงงาน (คน)	ผู้ประกอบการ		จำนวนแรงงานเฉลี่ยต่อสถานประกอบการ (คน)
			จำนวน (คน)	ร้อยละ	
1	1 – 15 คน	58,024	27,764	98.30	2.09
2	16 – 25 คน	4,139	207	0.73	20
3	26 - 30 คน	1,127	42	0.15	27
4	31 – 50 คน	3,549	101	0.36	35
5	51 – 200 คน	8,905	128	0.45	70
6	มากกว่า 200 คน	10,593	3	0.01	3,500
รวม		86,337	28,245	100.00	

ที่มา: จากการประเมิน

จากตารางที่ 1.76 จะเห็นว่า สถานประกอบการเกือบทั้งหมดเป็นสถานประกอบการที่มีคนทำงานเฉลี่ย 2 คน หรือเทียบเท่าสถานประกอบการในครัวเรือน³ โดยมีสถานประกอบการขนาดใหญ่อยู่เพียง 3 รายที่เหลือเป็นสถานประกอบการขนาดกลางและขนาดเล็ก ซึ่งมีรวมกัน 478 รายโดยประมาณ และเนื่องจากเป็นจำนวนที่รวมกันระหว่างผู้ประกอบการอุตสาหกรรมและบริการ ดังนั้นหากพิจารณาเฉพาะผู้ประกอบการอุตสาหกรรม ก็อาจจะประเมินได้ว่า จากโรงงานทั้งหมดจำนวน 943 โรง จะมีโรงงานอุตสาหกรรมที่จำนวนแรงงานเกิน 20 คน ประมาณไม่เกินครึ่งหนึ่งของทั้งหมด หรือประมาณ 450 โรง ดังนั้นหากมีนโยบายเกี่ยวกับด้านอุตสาหกรรม ตัวเลขประมาณการนี้ คือจำนวนผู้รับประโยชน์โดยประมาณ

ในด้านคุณภาพของแรงงานในสถานประกอบการ พบว่า ในจำนวนแรงงานทั้งหมดนี้ มีแรงงานต่างด้าวอยู่เป็นจำนวนมาก ซึ่งแสดงให้เห็นว่าสถานประกอบการจำนวนมากยังเป็นสถานประกอบการที่เน้นแรงงานราคาถูก ซึ่งหมายความว่าสินค้าที่ผลิตเป็นสินค้าที่อยู่ในตลาดที่แข่งขันสูง มีมูลค่าเพิ่มน้อย นอกจากนี้หากเกิดภาวะวิกฤตทำให้แรงงานต่างชาติไม่สามารถเดินทางเข้าออกได้สะดวก เช่น การเปลี่ยนนโยบายด้านแรงงานต่างชาติของรัฐบาล วิกฤตการเมืองในประเทศสาธารณรัฐแห่งสหภาพเมียนมา หรือแม้แต่วิกฤตจากธรรมชาติ เช่น วิกฤตโรคระบาด COVID-19 เป็นต้น ก็จะทำให้แรงงานจากสาธารณรัฐแห่งสหภาพเมียนมาจำนวนมากไม่สามารถเข้ามาทำงานในจังหวัดกาญจนบุรีได้ ส่งผลให้สถานประกอบการจำนวนมากประสบภาวะขาดแคลนแรงงานเป็นเวลานาน และอาจส่งผลกระทบต่อความอยู่รอดของกิจการในที่สุด

ตารางที่ 1.77 แสดงประเภทโรงงานที่มีจำนวนมากที่สุด 5 อันดับแรก ของจังหวัดกาญจนบุรี

ลำดับที่	ประเภทโรงงาน	จำนวน (โรง)
1	ชุดตัดดินลูกรัง	115
2	ผลิตปุ๋ย	102
3	ทำผลิตภัณฑ์คอนกรีตบล็อก	66
4	ทำมันเส้น	64
5	ซ่อมรถยนต์	64

ที่มา: สำนักงานอุตสาหกรรมจังหวัดกาญจนบุรี, 2564

¹ ข้อมูลจากการสัมภาษณ์คือ ผู้ประกอบการส่วนใหญ่เป็นรายย่อยที่ไม่มีเครื่องจักร

ตารางที่ 1.78 แสดงประเภทโรงงานอุตสาหกรรมที่มีศักยภาพในการเติบโตมากที่สุด 5 อันดับแรก ของจังหวัดกาญจนบุรี

ลำดับที่	ประเภทโรงงาน
1	อุตสาหกรรมผลิตพลังงานไฟฟ้า
2	อุตสาหกรรมผลิตน้ำตาล
3	อุตสาหกรรมผลิตกระดาษ
4	อุตสาหกรรมสินค้าเกษตรแปรรูป
5	อุตสาหกรรมอาหารและเครื่องดื่ม

ที่มา: สำนักงานอุตสาหกรรมจังหวัดกาญจนบุรี, 2564

ตารางที่ 1.79 แสดงโรงงานอุตสาหกรรมที่มีเงินลงทุนสูงสุด 5 อันดับแรก ของจังหวัดกาญจนบุรี

ลำดับที่	โรงงาน	เงินลงทุน (ล้านบาท)	จำนวนแรงงาน (คน)
1	การไฟฟ้าฝ่ายผลิตแห่งประเทศไทย	9,672.1	316
2	โรงไฟฟ้าเขื่อนศรีนครินทร์	6,484.2	115
3	บริษัท น้ำตาลราชบุรี จำกัด	5,520.0	290
4	บริษัท โรงงานน้ำตาลนิวกูญไทย จำกัด	3,193.6	738
5	บริษัท ไทยโซลาร์ เอ็นเนอร์ยี จำกัด (มหาชน)	2,275.0	31

ที่มา: สำนักงานอุตสาหกรรมจังหวัดกาญจนบุรี, 2564

1.5.1.4 ข้อมูลการประกอบกิจการเหมืองแร่ ในปี 2563

มีการประกอบกิจการเหมืองแร่กระจายไปตามอำเภอต่าง ๆ ของจังหวัดกาญจนบุรี โดยมีการทำเหมืองแร่ธาตุที่สำคัญ ได้แก่ หินอุตสาหกรรมชนิดก่อสร้าง เฟลด์สปาร์ ควอตซ์ โดโลไมต์ และดินขาว มีประทานบัตรทั้งหมด 22 แปลง โดยปัจจุบันมีการดำเนินกิจการทำเหมือง 16 แปลง และมีพื้นที่หลายส่วน ซ้อนทับกับพื้นที่อุทยานแห่งชาติ

ที่มา : สำนักงานอุตสาหกรรมจังหวัดกาญจนบุรี, 2564

1.5.1.5 ข้อมูลและข้อวิเคราะห์แรงงานในสถานประกอบการ

ตารางที่ 1.80 แสดงข้อมูลแรงงานในสถานประกอบการในจังหวัดกาญจนบุรี จำแนกตามขนาดของสถานประกอบการ

ที่	ขนาดของสถานประกอบการ	แรงงาน	
		จำนวน (คน)	ร้อยละ
1	1 – 15 คน	58,024	67.21
2	16 – 25 คน	4,139	4.79
3	26 - 30 คน	1,127	1.31
4	31 – 50 คน	3,549	4.11
5	51 – 200 คน	8,905	10.31
6	มากกว่า 200 คน	10,593	12.27
รวม		86,337	100

ที่มา: สำนักงานอุตสาหกรรมจังหวัดกาญจนบุรี, 2564

จากตารางที่ 1.80 จะเห็นได้ว่า แรงงานโดยส่วนใหญ่หรือประมาณร้อยละ 67 ของจำนวนแรงงานทั้งหมดในจังหวัดกาญจนบุรีทำงานอยู่ในสถานประกอบการขนาดเล็กที่มีการจ้างแรงงานไม่เกิน 15 คน รองลงมาคือ การทำงานอยู่ในสถานประกอบการขนาดใหญ่ที่มีการจ้างแรงงานเกิน 200 คน โดยมีแรงงานจำนวน 10,593 คน หรือคิดเป็นร้อยละ 12.27 ทำงานอยู่ในสถานประกอบการขนาดใหญ่นี้ ถัดมาคือ การทำงานในสถานประกอบการที่มีการจ้างงานตั้งแต่ 51 คนขึ้นไปแต่ไม่เกิน 200 คน โดยมีแรงงานทำงานในสถานประกอบการกลุ่มนี้ 8,905 คน หรือคิดเป็นร้อยละ 10.31

1.5.2 การวิเคราะห์สภาพแวดล้อมและศักยภาพ (SWOT Analysis)

จากข้อวิเคราะห์ดังกล่าวข้างต้น เมื่อนำรวมกับข้อมูลต่าง ๆ ที่เกี่ยวข้องกับจังหวัดกาญจนบุรี สามารถนำมาจัดเรียงใส่กรอบการวิเคราะห์แบบ SWOT ได้ดังนี้

จุดแข็ง (S)	จุดอ่อน (W)
<p>SI1 มีพื้นที่เศรษฐกิจชายแดนที่สำคัญ ได้แก่ จุดผ่านแดนชั่วคราวด่านเจดีย์สามองค์และจุดผ่านแดนถาวรด่านบ้านพุน้ำร้อนซึ่งได้รับการยกระดับเป็นเขตเศรษฐกิจพิเศษ</p> <p>SI2 มีผลผลิตการเกษตร วัตถุดิบจากธรรมชาติในประเทศเพื่อนบ้าน เป็นแหล่งวัตถุดิบให้กับอุตสาหกรรมและการค้าจำนวนมาก</p> <p>SI3 มีแรงงานจากประเทศเพื่อนบ้านพร้อมเข้ามาทำงานจำนวนมาก</p>	<p>WI1 ยังพัฒนานักลงทุนและผู้ประกอบการรองรับเขตเศรษฐกิจพิเศษและการค้าการลงทุนกับผู้ประกอบการของประเทศเพื่อนบ้านและประเทศอื่นได้จำกัด</p> <p>WI2 ยังไม่สามารถดึงเอาวัตถุดิบจากประเทศเพื่อนบ้านมาใช้ให้เกิดประโยชน์ได้อย่างเต็มที่</p> <p>WI3 สถานประกอบการส่วนใหญ่เป็นขนาดเล็กใช้เทคโนโลยีการผลิตแบบแรงงานเข้มข้นและทักษะต่ำ</p>
โอกาส (O)	อุปสรรค/ภัยคุกคาม (T)
<p>OI1 การเติบโตของทวายและเมืองใกล้เคียง ทั้งในด้านการท่องเที่ยว เมืองท่า และอื่น ๆ จะทำให้มีความต้องการสินค้าและบริการจากกาญจนบุรีมากขึ้น</p> <p>OI2 นโยบายเขตเศรษฐกิจพิเศษของรัฐบาลไทย และนโยบายที่เชื่อมเขตเศรษฐกิจพิเศษกาญจนบุรีเข้ากับเขตพัฒนาพิเศษภาคตะวันออก (EEC) และพื้นที่ภาคกลาง (CWEC)</p> <p>OI3 นโยบายผลักดันสินค้าท้องถิ่นไปต่างประเทศโดยทูตพาณิชย์</p>	<p>TI1 ปัญหาการเมืองในประเทศเพื่อนบ้านกระทบต่อการเติบโตของทวาย และการเดินทางเข้าออกของแรงงานจากประเทศเพื่อนบ้าน</p> <p>TI2 ความล่าช้าของกระบวนการในระบบราชการและการไม่มีผู้ขับเคลื่อนที่ทำหน้าขับเคลื่อนการพัฒนาเขตเศรษฐกิจพิเศษโดยเฉพาะและอย่างเต็มเวลาทำให้ความคืบหน้าของการพัฒนาพื้นที่เขตเศรษฐกิจพิเศษทำได้ล่าช้ากว่ากำหนด</p> <p>TI3 ปัญหาวิกฤตจากภายนอก เช่น วิกฤตโรคระบาด ส่งผลกระทบต่อคำสั่งซื้อ และ/หรือ ทำให้กระบวนการทางโลจิสติกส์ติดขัด และส่งผลกระทบต่อสภาพคล่องของกิจการ</p>

SI1 มีเขตพื้นที่เศรษฐกิจชายแดนที่สำคัญ ได้แก่ จุดผ่านแดนชั่วคราวด่านเจดีย์สามองค์และจุดผ่านแดนถาวรด่านบ้านพุน้ำร้อนซึ่งได้รับการยกระดับเป็นเขตเศรษฐกิจพิเศษ การได้รับการยกระดับเป็นเขตเศรษฐกิจพิเศษทำให้ได้รับความสนใจจากนักลงทุน และทำให้เกิดการลงทุนและพัฒนาการทางเศรษฐกิจที่เกี่ยวข้อง

SI2 มีผลผลิตการเกษตร วัตถุดิบจากธรรมชาติในประเทศเพื่อนบ้าน เป็นแหล่งวัตถุดิบให้กับอุตสาหกรรมและการค้าจำนวนมาก ทำให้อุตสาหกรรมและการค้าสามารถนำวัตถุดิบเหล่านี้มาสร้างมูลค่าเพิ่มและส่งไปขายในส่วนอื่นของประเทศและส่งออก รวมถึงการส่งกลับไปยังประเทศเมียนมาเองด้วย

SI3 มีแรงงานจากประเทศเพื่อนบ้านพร้อมเข้ามาทำงานจำนวนมาก ทำให้เหมาะกับอุตสาหกรรมที่ใช้แรงงานเข้มข้นเข้ามาตั้งฐานการผลิต

WI1 ยังพัฒนานักลงทุนและผู้ประกอบการรองรับเขตเศรษฐกิจพิเศษและการค้าการลงทุนกับผู้ประกอบการของประเทศเพื่อนบ้านและประเทศอื่นได้จำกัด แม้จะเป็นพื้นที่เขตเศรษฐกิจพิเศษแต่หากจังหวัดกาญจนบุรีไม่มีบุคลากรที่มีความสามารถด้านการค้าจำนวนมากพอ กิจกรรมทางเศรษฐกิจจำนวนมากที่กำลังจะเกิดขึ้นในอนาคตจะตกอยู่ในมือของผู้ประกอบการจากต่างถิ่นและต่างประเทศ ซึ่งจะทำให้ประชาชนกาญจนบุรีได้รับส่วนแบ่งทางเศรษฐกิจน้อยกว่ากรณีที่สามารถพัฒนาศักยภาพทางการค้าขึ้นมาได้ด้วยตัวเอง

WI2 ยังไม่สามารถดึงเอาวัตถุดิบจากประเทศเพื่อนบ้านมาใช้ให้เกิดประโยชน์ได้อย่างเต็มที่ ทำให้ไม่สามารถใช้ข้อได้เปรียบนี้ในการสร้างฐานะทางเศรษฐกิจให้กับชาวจังหวัดกาญจนบุรีได้อย่างเต็มที่

WI3 สถานประกอบการส่วนใหญ่เป็นขนาดเล็กที่ใช้เทคโนโลยีการผลิตแบบแรงงานเข้มข้นและทักษะต่ำ ทำให้ยังมีความเสี่ยงในเรื่องการเข้าออกไม่สะดวกของแรงงานเพื่อนบ้าน กรณีมีเหตุการณ์ไม่ปกติ ซึ่งจะส่งผลทำให้ต้องลดกำลังการผลิตและส่งผลเสียต่อสภาพการเงินของบริษัท

OI1 การเติบโตของทวายและเมืองใกล้เคียง ทั้งในด้านการท่องเที่ยว เมืองท่า และอื่น ๆ จะทำให้มีความต้องการสินค้าและบริการจากกาญจนบุรีมากขึ้น เนื่องจากศักยภาพในการผลิตสินค้าของฝั่งเมียนมา ยังจำกัดและเนื่องจากกระยะทางการขนส่งสินค้าทั้งจากระนองและจากแม่สอดไปยังทวายมีระยะทางที่ไกลกว่าการขนส่งผ่านกาญจนบุรี ดังนั้นเมื่อถนนที่เชื่อมบ้านพุน้ำร้อนและทวายแล้วเสร็จ การขนส่งสินค้าผ่านกาญจนบุรี จะมีมากขึ้น

OI2 นโยบายเขตเศรษฐกิจพิเศษของรัฐบาลไทย และนโยบายที่เชื่อมเขตเศรษฐกิจพิเศษกาญจนบุรีเข้ากับเขตพัฒนาพิเศษภาคตะวันออก (EEC) และพื้นที่ภาคกลาง (CWEC) ทำให้มีโอกาสที่รัฐบาลจะมั่งงิบประมาณเพิ่มเติมเพื่อพัฒนาพื้นที่เป้าหมายของจังหวัดให้เป็นไปตามนโยบายของรัฐบาล ซึ่งจะทำให้เกิดการสร้างงานสร้างรายได้และเปิดโอกาสให้ธุรกิจในจังหวัดได้ประโยชน์จากงบประมาณดังกล่าวเพิ่มเติม

OI3 นโยบายผลักดันสินค้าท้องถิ่นไปต่างประเทศโดยทูตพาณิชย์ เปิดโอกาสให้ผลิตภัณฑ์ที่มีคุณภาพของจังหวัดถูกส่งไปหาตลาดที่ต่างประเทศได้ ซึ่งหากได้รับการตอบรับที่ดี ก็จะทำให้เกิดการผลิตเพิ่มเติมและนำไปสู่การสร้างงานสร้างรายได้ต่อไปในอนาคต

TI1 ปัญหาการเมืองในประเทศเพื่อนบ้านกระทบต่อการเติบโตของทวาย และการเดินทางเข้าออกของแรงงานจากประเทศเพื่อนบ้าน การชะลอการเติบโตของทวายจากสถานการณ์ทางการเมืองทำให้นักธุรกิจฝั่งไทยเสียโอกาสในการเข้าไปทำธุรกิจเพิ่มเติมในฝั่งทวาย และทำให้ไม่มีปัจจัยเร่งต่อการพัฒนาเขตเศรษฐกิจพิเศษในฝั่งกาญจนบุรี

TI2 ความล่าช้าของกระบวนการในระบบราชการและการไม่มีผู้ขับเคลื่อนที่ทำหน้าขับเคลื่อนการพัฒนา
เขตเศรษฐกิจพิเศษโดยเฉพาะและอย่างเต็มเวลา ทำให้ความคืบหน้าของการพัฒนาพื้นที่เขตเศรษฐกิจ
พิเศษทำได้ล่าช้ากว่ากำหนด เนื่องจากไม่มีผู้ติดตามและประสานการแก้ไขปัญหา ความล่าช้า การก้าวไป
อย่างไม่พร้อมกันของโครงการต่าง ๆ จากหน่วยงานต่าง ๆ หรือแม้แต่กฎระเบียบ กฎเกณฑ์ที่ทำให้เกิดปัญหา
หรือความล่าช้า

TI3 ปัญหาวิกฤตจากภายนอก เช่น วิกฤตโรคระบาด ส่งผลกระทบต่อคำสั่งซื้อ และ/หรือ ทำให้กระบวนการ
ทางโลจิสติกส์ติดขัด และส่งผลกระทบต่อสภาพคล่องของกิจการ วิกฤตโควิด 19 ในปัจจุบันทำให้ความต้องการ
สินค้าหลายตัวลดลง และอาจส่งผลกระทบต่อเนื่องถึงระบบโลจิสติกส์ที่มีการจัดการตู้สินค้าใหม่ตามการลดลง
ของปริมาณการค้า ส่งผลต่อต่อเนื่องกลับมายังผู้ผลิตในจังหวัด

1.5.3 ข้อเสนอแนะ

1.5.3.1 เพิ่มจำนวนผู้ประกอบการค้าขายสินค้าและบริการของจังหวัดกาญจนบุรี
และผู้ประกอบการค้าและบริการระหว่างประเทศ

1.5.3.2 เพิ่มช่องทางการค้าระหว่างผู้ประกอบการด้านการค้าของจังหวัดกาญจนบุรี
กับจังหวัดอื่น

1.5.3.3 ส่งเสริมการใช้ช่องทางเครือข่ายทูตพาณิชย์ในต่างประเทศควบคู่กับการพัฒนา
ผู้ประกอบการให้เป็น Smart Traders

1.5.3.4 เพิ่มความสามารถทางการใช้เทคโนโลยีในการทำธุรกิจให้กับผู้ประกอบการ SMEs

1.5.3.5 พัฒนา ecosystem และทรัพยากรมนุษย์ที่มีทักษะดิจิทัลเพื่อส่งเสริมการเกิด
tech startup ขึ้นในจังหวัดกาญจนบุรี

1.5.3.6 เตรียมความพร้อมนักลงทุนกาญจนบุรีในการรองรับการลงทุนในจังหวัดกาญจนบุรีร่วมกับ
นักลงทุนจากสาธารณรัฐแห่งสหภาพเมียนมา สาธารณรัฐประชาชนจีน และประเทศอื่น ๆ ทั้งด้านการท่องเที่ยว
การค้า และอุตสาหกรรม

1.5.3.7 เชิญชวนนักลงทุนเข้ามาลงทุนเพื่อใช้ประโยชน์จากผลผลิตการเกษตร วัตถุดิบ
จากธรรมชาติ ในจังหวัดกาญจนบุรี และวัตถุดิบจากประเทศเพื่อนบ้าน รวมถึงการเชื่อมโยงห่วงโซ่อุปทาน
(Supply Chain) กับอุตสาหกรรมเป้าหมายของรัฐบาลที่ EEC

1.5.3.8 เตรียมความพร้อมนักลงทุนกาญจนบุรีไปลงทุนในสาธารณรัฐแห่งสหภาพเมียนมา
รองรับการเติบโตทางการค้าระหว่างประเทศ และการเติบโตของเศรษฐกิจทวายในอนาคต

1.5.3.9 ยกระดับกระบวนการผลิตของโรงงานด้วยระบบอัตโนมัติ เพื่อลดการพึ่งพาแรงงาน
จากต่างประเทศ และแรงงานราคาถูก รวมทั้งเพิ่มการใช้แรงงานคุณภาพสูงขึ้นเพื่อผลิตสินค้าที่มีมูลค่าเพิ่มสูงขึ้น

1.5.3.10 เพิ่มความเข้มแข็งทางการเงินให้กับผู้ประกอบการเพื่อรองรับภาวะวิกฤต

1.5.3.11 ยกระดับศักยภาพแรงงานไทยให้เป็นแรงงานทักษะสูงที่สอดคล้องกับการปรับปรุง
เทคโนโลยีการผลิตของโรงงานและผู้ประกอบการในสาขาเศรษฐกิจอื่น ๆ

1.5.4 เป้าหมายและตัวชี้วัด

จากข้อเสนอแนะ สามารถนำมากำหนดเป็นเป้าหมายและตัวชี้วัด ได้ดังนี้

ตารางที่ 1.81 การกำหนดเป้าหมายและตัวชี้วัดจากข้อเสนอแนะ ด้านการค้า

ข้อเสนอแนะ	เป้าหมาย	ตัวชี้วัด	Baseline
เพิ่มจำนวนผู้ประกอบการค้าขายสินค้าของจังหวัดกาญจนบุรี และผู้ประกอบการค้าระหว่างประเทศ (1)	เพิ่มจำนวนผู้ประกอบการที่ขายสินค้าของจังหวัดกาญจนบุรี (รวม otop และสินค้าเกษตร สินค้าและบริการอื่น ๆ) ระดับพื้นฐาน 100 คน ระดับกลาง 50 คน ระดับสูง 20 คน ทุกปี	จำนวนผู้ประกอบการขายสินค้าระดับต่าง ๆ ตามเกณฑ์ สำนักงานพาณิชย์จังหวัด (สพจ.) ปีที่ 1 ระดับพื้นฐาน 100 คน ปีที่ 2 ระดับพื้นฐาน 100 คน ระดับกลาง 50 คน ปีที่ 3 ระดับพื้นฐาน 100 คน ระดับกลาง 50 คน ระดับสูง 20 คน ปีที่ 4 -5 เหมือนปีที่ 3	จำนวนผู้ประกอบการขายสินค้าระดับพื้นฐาน (สำรวจใหม่) จำนวนผู้ประกอบการขายสินค้าระดับกลาง (สำรวจใหม่) จำนวนผู้ประกอบการขายสินค้าระดับสูง (สำรวจใหม่)
	เพิ่มจำนวนผู้ประกอบการที่ทำการค้าขายและมูลค่าการค้าระหว่างประเทศไทยและเมียนมา และประเทศอื่น	จำนวนผู้ประกอบการที่ได้รับการอบรมหลักสูตรเพื่อการส่งออก (สพจ.) มูลค่าการค้าขายแดน (ไม่รวมก๊าซธรรมชาติ) (สพจ.)	จำนวนผู้ประกอบการที่ได้รับการอบรมหลักสูตรเพื่อการส่งออก ปี 2563 มูลค่าการค้าขายแดน (ไม่รวมก๊าซธรรมชาติ) ปี 2563
ส่งเสริมการเพิ่มช่องทางการค้าระหว่างผู้ประกอบการด้านการค้าของจังหวัดกาญจนบุรีกับจังหวัดอื่น (2)	เพิ่มมูลค่าการส่งออกสินค้าของจังหวัดกาญจนบุรีไปจังหวัดอื่นของประเทศ	- รายได้จากการจำหน่ายผลิตภัณฑ์ชุมชน OTOP (พช.) (เนื่องจากยังไม่มีการจัดเก็บมูลค่าการจำหน่ายสินค้าที่ผลิตในจังหวัดกาญจนบุรีและส่งไปขายยังจังหวัดอื่น)	- รายได้จากการจำหน่ายผลิตภัณฑ์ชุมชน OTOP ใน ปี 2563
ส่งเสริมการใช้ช่องทางเครือข่ายทูตพาณิชย์ในต่างประเทศควบคู่กับการพัฒนาผู้ประกอบการให้เป็น Smart Traders (3)	เพิ่มจำนวนสินค้าจังหวัดกาญจนบุรีที่ส่งออกไปต่างประเทศ	มูลค่าการจำหน่ายสินค้าผ่านทูตพาณิชย์ (สพจ.)	มูลค่าการจำหน่ายสินค้าผ่านทูตพาณิชย์ ปี 2564

ตารางที่ 1.82 การกำหนดเป้าหมายและตัวชี้วัดจากข้อเสนอแนะ ด้านการลงทุน

ข้อเสนอแนะ	เป้าหมาย	ตัวชี้วัด	Baseline
เตรียมความพร้อมนักลงทุนรองรับการลงทุนในจังหวัดกาญจนบุรี ลงทุนร่วมกับนักลงทุนเมียนมาร์ จีน และอื่น ๆ ทั้งด้านการท่องเที่ยว การค้า และอุตสาหกรรม (6)	เพิ่มการลงทุนจากนักลงทุนชาวเมียนมา และจีน และอื่น ๆ ในจังหวัดกาญจนบุรี	<ul style="list-style-type: none"> - จำนวนนักลงทุนไทยหรือต่างชาติที่เข้ามาเจรจาลงทุนในจังหวัดกาญจนบุรี กับสำนักงานพาณิชย์จังหวัด (สพจ.) - จำนวนนักลงทุนไทยหรือต่างชาติที่เข้ามาเจรจาลงทุนในจังหวัดกาญจนบุรี กับสำนักงานอุตสาหกรรมจังหวัด (สอจ.) 	<ul style="list-style-type: none"> - จำนวนนักลงทุนไทยหรือต่างชาติที่เข้ามาเจรจาลงทุนในจังหวัดกาญจนบุรี กับสำนักงานพาณิชย์จังหวัด - จำนวนนักลงทุนไทยหรือต่างชาติที่เข้ามาเจรจาลงทุนในจังหวัดกาญจนบุรี กับสำนักงานอุตสาหกรรมจังหวัด
เชิญชวนนักลงทุนเข้ามาลงทุนเพื่อใช้ประโยชน์จากผลผลิตการเกษตร วัตถุดิบจากธรรมชาติ ในจังหวัดกาญจนบุรี และวัตถุดิบจากประเทศเพื่อนบ้าน รวมถึง supply chain ที่เชื่อมกับอุตสาหกรรมเป้าหมายของรัฐบาล (7)	เพิ่มมูลค่าการลงทุนในอุตสาหกรรมที่ใช้วัตถุดิบจากจังหวัดกาญจนบุรี และประเทศเพื่อนบ้าน	คำยื่นขอใบอนุญาตประกอบกิจการโรงงานอุตสาหกรรม (สอจ.)	คำยื่นขอใบอนุญาตประกอบกิจการโรงงานอุตสาหกรรม ปี 2562 = 50 โรง ปี 2563 = 30 โรง ปี 2564 = 15 โรง
	มีการลงทุนในพื้นที่เศรษฐกิจพิเศษ	จำนวนผู้ประกอบการอุตสาหกรรมเข้าลงทุนในพื้นที่เขตเศรษฐกิจพิเศษ ช่วงปี พ.ศ. 2566 – 2570 (สอจ.) (ไม่ทราบกำหนดเวลาของการส่งมอบพื้นที่นิคมอุตสาหกรรมให้กับภาคเอกชนโดยกรมธนารักษ์)	ปี 2564 = 0 ราย
เตรียมความพร้อมนักลงทุนกาญจนบุรี ไปลงทุนในเมียนมาร์รองรับการเติบโตทางการค้าระหว่างประเทศ และการเติบโตของเศรษฐกิจทวายในอนาคต (8)	เพิ่มมูลค่าการลงทุน ณ เมืองทวาย ประเทศเมียนมา	จำนวนนักธุรกิจที่ได้รับการอบรมหลักสูตรการลงทุนในทวาย (สพจ.)	ปี 2564 = 0 ราย

ตารางที่ 1.83 การกำหนดเป้าหมายและตัวชี้วัดจากข้อเสนอแนะ ด้านอุตสาหกรรม

ข้อเสนอแนะ	เป้าหมาย	ตัวชี้วัด	Baseline
เพิ่มความสามารถทางด้านการใช้เทคโนโลยีในการทำธุรกิจให้กับผู้ประกอบการ SMEs (4)	ผู้ประกอบการ SMEs ได้รับการพัฒนาโดยใช้เทคโนโลยีในการพัฒนาสินค้าและการตลาดให้ทันสมัย มีประสิทธิภาพและประสิทธิผล	- จำนวนผู้ประกอบการขายสินค้าระดับต่าง ๆ ตามเกณฑ์สำนักงานพาณิชย์ (สพจ.)	- จำนวนผู้ประกอบการขายสินค้าระดับต่าง ๆ ตามเกณฑ์สำนักงานพาณิชย์จังหวัด (สำรวจใหม่)
ยกระดับกระบวนการผลิตของโรงงานด้วยระบบอัตโนมัติเพื่อลดการพึ่งพาแรงงานจากต่างประเทศ แรงงานราคาถูก และเพิ่มการใช้แรงงานคุณภาพสูง (9)	ผู้ประกอบการอุตสาหกรรมมีขีดสมรรถนะ ในการบริหารจัดการสามารถนำเทคโนโลยีและนวัตกรรมมาพัฒนากระบวนการผลิตได้อย่างเหมาะสม แก้ปัญหาขาดแคลนแรงงาน ได้มาตรฐานแข่งขันได้ ส่งผลต่อมูลค่าที่เพิ่มขึ้น	จำนวนโรงงานที่ได้รับการพัฒนาเข้าสู่อุตสาหกรรม 4.0 (สอจ.)	จำนวนโรงงานที่เป็น industry 4.0 ณ ปี 2563
เพิ่มความเข้มแข็งทางการเงินให้กับผู้ประกอบการเพื่อรองรับภาวะวิกฤต (10)	แก้ปัญหาการเข้าถึงแหล่งเงินทุนของ SMEs และไม่สามารถรับความช่วยเหลือจากภาครัฐยามมีปัญหา	จำนวนโรงงานที่ได้รับการเสริมสร้างความเข้มแข็งทางการเงิน	จำนวนโรงงานที่ได้รับการเสริมสร้างความเข้มแข็งทางการเงินในปี 2563

ตารางที่ 1.84 การกำหนดเป้าหมายและตัวชี้วัดจากข้อเสนอแนะ ด้านแรงงาน

ข้อเสนอแนะ	เป้าหมายย่อย	ตัวชี้วัด	ข้อมูลล่าสุด (baseline data)
พัฒนา ecosystem และทรัพยากรมนุษย์ที่มีทักษะดิจิทัลเพื่อส่งเสริมการเกิด tech startup ขึ้นในจังหวัดกาญจนบุรี (5)	มีแรงงานที่มีทักษะด้านดิจิทัลเพิ่มขึ้น	จำนวนแรงงานที่มีทักษะด้านดิจิทัลผ่านเกณฑ์มาตรฐานสากลในระดับต่าง ๆ (พัฒนาฝีมือแรงงาน)	จำนวนแรงงานที่มีทักษะด้านดิจิทัลผ่านเกณฑ์มาตรฐานสากลในระดับต่าง ๆ (สำรวจใหม่)
ยกระดับศักยภาพแรงงานไทยให้เป็นแรงงานทักษะสูงที่สอดคล้องกับการปรับปรุงเทคโนโลยีการผลิตของโรงงานและผู้ประกอบการในสาขาเศรษฐกิจอื่น ๆ (11)	แรงงานมีทักษะเพิ่มขึ้น สอดคล้องกับการปรับปรุงเทคโนโลยีการผลิตและการบริการของสถานประกอบการ	ผลิตภาพแรงงาน (แรงงานจังหวัด)	ผลิตภาพแรงงานในปี 2653

1.6 การวิเคราะห์ด้านสังคม: การศึกษา การสาธารณสุข ความไม่เสมอภาคของรายได้ ผู้สูงอายุและผู้ด้อยโอกาส ความปลอดภัยในชีวิตและทรัพย์สิน การพัฒนาของชุมชน

1.6.1 ข้อมูลและข้อวิเคราะห์

1.6.1.1 ข้อมูลและข้อวิเคราะห์ด้านการศึกษา

ตารางที่ 1.85 แสดงจำนวนและสัดส่วนของประชากรอายุ 15 ปีขึ้นไป ซึ่งถือว่าเป็นประชากรที่อยู่ในวัยทำงาน และมีงานทำของจังหวัดกาญจนบุรีตามระดับการศึกษาที่สำเร็จ ในปี พ.ศ. 2563 พบว่าแรงงานส่วนใหญ่ มีระดับการศึกษาต่ำกว่าระดับอุดมศึกษา ซึ่งเป็นสาเหตุหลักที่ทำให้รายได้เฉลี่ยต่อแรงงานไม่สูง และในระดับ อุดมศึกษา มีผู้สำเร็จการศึกษาสายวิชาชีพเพียงร้อยละ 5.1

ตารางที่ 1.85 แสดงสัดส่วนของประชากรอายุ 15 ปีขึ้นไปที่มีงานทำตามระดับการศึกษาที่สำเร็จ พ.ศ. 2563

ระดับการศึกษาที่สำเร็จ	รวม		ชาย		หญิง	
	จำนวน	ร้อยละ	จำนวน	ร้อยละ	จำนวน	ร้อยละ
ประชากรอายุ 15 ปีขึ้นไป	449,048	100.0	251,481	100.0	197,567	100.0
1. ไม่มีการศึกษา	38,195	8.5	18,211	7.2	19,984	10.1
2. ต่ำกว่าประถมศึกษา	89,548	19.9	42,824	17.0	46,724	23.6
3. ประถมศึกษา	109,471	24.4	62,661	24.9	46,810	23.7
4. มัธยมศึกษาตอนต้น	62,681	14.0	42,013	16.7	20,668	10.5
5. มัธยมศึกษาตอนปลาย	68,482	15.2	42,460	16.9	26,022	13.2
5.1 สายสามัญ	52,694	11.7	30,380	12.1	22,314	11.3
5.2 สายอาชีวศึกษา	15,788	3.5	12,080	4.8	3,708	1.9
5.3 สายวิชาการศึกษา	-	-	-	-	-	-
6. มหาวิทยาลัย	75,471	16.8	39,084	15.5	36,387	18.4
6.1 สายวิชาการ	43,949	9.8	21,948	8.7	22,001	11.1
6.2 สายวิชาชีพ	22,755	5.1	13,621	5.4	9,134	4.6
6.3 สายวิชาการศึกษา	8,767	2.0	3,515	1.4	5,252	2.7
7. อื่น ๆ	-	-	-	-	-	-
8. ไม่ทราบ	5,200	1.2	4,228	1.8	972	0.5

ที่มา: สำนักงานศึกษาธิการจังหวัดกาญจนบุรี, 2564

ทั้งนี้ จังหวัดกาญจนบุรีมีสถานศึกษาและจำนวนนักเรียน ณ กระจายตัวตามอำเภอต่าง ๆ สรุปได้ดังตารางที่ 1.86

ตารางที่ 1.86 แสดงจำนวนสถานศึกษาและจำนวนนักเรียนรายอำเภอ พ.ศ. 2563

อำเภอ	จำนวนสถานศึกษา (แห่ง)	จำนวนนักเรียน (คน)					
		รวมทั้งหมด	จำแนกตามระดับการศึกษา				
			ประถมศึกษา	ขยายโอกาส	มัธยมศึกษา	อาชีวศึกษา	อุดมศึกษา
เมืองกาญจนบุรี	81	43,953	21,440	3,693	8,111	6,311	4,398
ท่าม่วง	55	23,993	10,651	2,919	7,988	2,435	0
ท่ามะกา	66	19,153	11,370	3,810	3,875	98	0
ด่านมะขามเตี้ย	28	4,830	2,871	816	1,143	0	0
พนมทวน	34	7,083	1,826	2,613	1,861	783	0
บ่อพลอย	37	9,448	3,934	2,322	1,954	0	1,238
หนองปรือ	21	5,824	1,718	2,658	1,448	0	0
ไทรโยค	50	11,400	5,599	2,697	2,137	0	967
ห้วยกระเจา	27	11,213	4,261	1,775	355	0	4,822
ศรีสวัสดิ์	23	4,207	1,203	2,451	553	0	0
เลาขวัญ	45	8,052	3,713	3,213	1,126	0	0
ทองผาภูมิ	38	13,745	6,152	5,762	1,831	0	0
สังขละบุรี	21	10,985	5,751	3,582	1,652	0	0
รวม	526	173,886	80,489	38,311	34,034	9,627	11,425

ที่มา: สำนักงานศึกษาธิการจังหวัดกาญจนบุรี, 2564

ตารางที่ 1.87 แสดงอัตราการเรียนต่อปีการศึกษา 2557 - 2562

ปีการศึกษา	อัตราการเรียนต่อ	
	มัธยมศึกษาปีที่ 1	สายสามัญ/สายอาชีพ
2557	94.96	80.60
2558	94.77	81.01
2559	93.72	77.79
2560	96.48	80.55
2561	95.58	82.42
2562	93.25	84.41

ที่มา : <http://www.eduwh.moe.go.th>

ตารางที่ 1.88 ผลสัมฤทธิ์ทางการเรียนของนักเรียนจากการทดสอบระดับชาติขั้นพื้นฐาน O-NET ระดับชั้นประถมศึกษาปีที่ 6 ปีการศึกษา 2558 – 2563

คะแนนเฉลี่ย	ปีการศึกษา 2558	ปีการศึกษา 2559	ปีการศึกษา 2560	ปีการศึกษา 2561	ปีการศึกษา 2562	ปีการศึกษา 2563
ระดับจังหวัด	43.51	39.31	38.82	41.19	36.54	36.54
ระดับประเทศ	44.98	43.19	39.79	43.14	37.98	40.45

ที่มา: สำนักงานศึกษาธิการจังหวัดกาญจนบุรี, 2564

ตารางที่ 1.89 ผลสัมฤทธิ์ทางการเรียนของนักเรียนจากการทดสอบระดับชาติขั้นพื้นฐาน O-NET ระดับชั้นมัธยมศึกษาปีที่ 3 ปีการศึกษา 2558 – 2563

คะแนนเฉลี่ย	ปีการศึกษา 2558	ปีการศึกษา 2559	ปีการศึกษา 2560	ปีการศึกษา 2561	ปีการศึกษา 2562	ปีการศึกษา 2563
ระดับจังหวัด	35.21	36.35	32.50	36.05	34.57	34.57
ระดับประเทศ	37.91	38.29	34.33	37.50	36.30	34.75

ที่มา: สำนักงานศึกษาธิการจังหวัดกาญจนบุรี, 2564

ตารางที่ 1.90 ผลสัมฤทธิ์ทางการเรียนของนักเรียนจากการทดสอบระดับชาติขั้นพื้นฐาน O-NET ระดับชั้นมัธยมศึกษาปีที่ 6 ปีการศึกษา 2558 – 2563

คะแนนเฉลี่ย	ปีการศึกษา 2558	ปีการศึกษา 2559	ปีการศึกษา 2560	ปีการศึกษา 2561	ปีการศึกษา 2562	ปีการศึกษา 2563
ระดับจังหวัด	30.16	29.39	30.93	32.52	30.20	30.20
ระดับประเทศ	34.81	34.49	33.23	35.02	32.34	30.99

ที่มา: สำนักงานศึกษาธิการจังหวัดกาญจนบุรี, 2564

ตารางที่ 1.91 แสดงผู้สำเร็จการศึกษาในปีการศึกษา 2562 ของมหาวิทยาลัยราชภัฏกาญจนบุรี (ใช้ตรวจประกันคุณภาพการศึกษา ประจำปีการศึกษา 2563) (ข้อมูล ณ วันที่ 10 มิถุนายน 2564/ อยู่ระหว่างเก็บข้อมูล)

รายการ	จำนวนข้อมูลจำแนกตามคณะ					รวม	
	ครุฯ	มนุษย์ฯ	วิทย์ฯ	วจก.	เทคโนโลยีฯ		
1. สำเร็จการศึกษา	428	315	82	402	195	1,422	
2. ตอบแบบสอบถาม	251	156	31	140	148	726	
3. ว่างาน/เรียนต่อ/เกณฑ์ทหาร	60	32	12	29	39	172	
4. มีงานทำตั้งแต่ก่อนจบ	4	20	0	12	11	47	
5. ได้งานทำหลังจบ	ตรงสาขา	102	70	7	57	35	271
	ไม่ตรงสาขา	85	34	12	42	63	236
	รวม	187	104	19	99	98	507

ตารางที่ 1.92 แสดงผู้สำเร็จการศึกษาในปีการศึกษา 2561 ของมหาวิทยาลัยราชภัฏกาญจนบุรี (ใช้ตรวจ ประกันคุณภาพการศึกษา ประจำปีการศึกษา 2562)

รายการ	จำนวนข้อมูลจำแนกตามคณะ					รวม	
	ครุฯ	มนุษย์ฯ	วิทย์ฯ	วจก.	เทคโนโลยีฯ		
1. สำเร็จการศึกษา	336	273	50	278	168	1105	
2. ตอบแบบสอบถาม	204	184	24	146	133	691	
3. ว่างาน/เรียนต่อ/เกณฑ์ทหาร	32	40	5	40	25	142	
4. มีงานทำตั้งแต่อ่อนจบ	3	9	2	12	5	31	
5. ได้งานทำหลังจบ	ตรงสาขา	109	70	13	67	58	317
	ไม่ตรงสาขา	60	65	4	27	45	201
	รวม	169	135	17	94	103	518

ตารางที่ 1.93 แสดงบัณฑิตที่จบการศึกษาในมหาวิทยาลัยราชภัฏกาญจนบุรี ปี พ.ศ. 2562 – 2563

คณะ	2562				2563		
	ปกติ	กศ.บป.	ป.โท	ป.เอก	ปกติ	กศ.บป.	ป.โท
คณะครุศาสตร์	368	-	34	11	365	-	25
คณะมนุษยศาสตร์และสังคมศาสตร์	237	64	-	-	219	60	-
คณะวิทยาศาสตร์และเทคโนโลยี	67	-	-	-	63	-	2
คณะวิทยาการจัดการ	256	76	10	-	235	74	4
คณะเทคโนโลยีอุตสาหกรรม	162	-	-	-	173	1	-
รวม	1,090	140	44	11	1,055	135	31
รวมทั้งสิ้น	1,285				1,221		

ที่มา : มหาวิทยาลัยราชภัฏกาญจนบุรี, 2564

ตารางที่ 1.94 จำนวนนักศึกษาทั้งหมด/หลักสูตร ประจำปีการศึกษา 2563 มหาวิทยาลัยมหิดล วิทยาเขตกาญจนบุรี

หลักสูตรทั้งหมด 8 หลักสูตร	จำนวนนักศึกษา		
	เข้าใหม่ (ปี 1)	คงอยู่ (ปี 2-4)	รวม
● หลักสูตรระดับปริญญาตรี 7 หลักสูตร			
1. วิทยาศาสตร์บัณฑิต (สาขาวิทยาศาสตร์การเกษตร)	26	82	108
2. วิทยาศาสตร์บัณฑิต (สาขาชีววิทยาเชิงอนุรักษ์)	34	35	69
3. วิทยาศาสตร์บัณฑิต (สาขาเทคโนโลยีการอาหาร)	51	99	150
4. วิทยาศาสตร์บัณฑิต (สาขาธรณีศาสตร์)	26	77	103
5. บริหารธุรกิจบัณฑิต (สาขาการจัดการ)	60	139	199
6. บัญชีบัณฑิต	65	182	247

หลักสูตรทั้งหมด 8 หลักสูตร	จำนวนนักศึกษา		
	เข้าใหม่ (ปี 1)	คงอยู่ (ปี 2- 4)	รวม
7. วิศวกรรมศาสตรบัณฑิต (สาขาวิศวกรรมสิ่งแวดล้อมและการจัดการภัยพิบัติ)	35	60	95
• หลักสูตรระดับปริญญาโท 1 หลักสูตร			
1. หลักสูตรวิทยาศาสตรมหาบัณฑิต สาขาวิชาความยั่งยืนทางทรัพยากรอาหารและระบบนิเวศ (หลักสูตรปกติและภาคพิเศษ) *เปิดรับนักศึกษาปีการศึกษา 2563	5	-	5
รวมทั้งสิ้น	297	674	976

ตารางที่ 1.95 ข้อมูลการได้งานทำของผู้สำเร็จการศึกษา มหาวิทยาลัยมหิดล วิทยาเขตกาญจนบุรี

หลักสูตรทั้งหมด 7 หลักสูตร	ประจำปีการศึกษา 2561	
	จำนวนผู้สำเร็จ การศึกษา	จำนวน ผู้ได้งานทำ
• หลักสูตรระดับปริญญาตรี 7 หลักสูตร		
1. วิทยาศาสตรบัณฑิต (สาขาวิทยาศาสตรการเกษตร)	36	34
2. วิทยาศาสตรบัณฑิต (สาขาชีววิทยาเชิงอนุรักษ์)	24	20
3. วิทยาศาสตรบัณฑิต (สาขาเทคโนโลยีการอาหาร)	57	48
4. วิทยาศาสตรบัณฑิต (สาขาธรณีศาสตร์)	38	32
5. บริหารธุรกิจบัณฑิต (สาขาการจัดการ)	53	49
6. บัญชีบัณฑิต	78	74
7. วิศวกรรมศาสตรบัณฑิต (สาขาวิศวกรรมสิ่งแวดล้อมและการจัดการภัยพิบัติ)	33	31
รวมทั้งสิ้น	319	288

ตารางที่ 1.96 จำนวนผู้สำเร็จการศึกษา มหาวิทยาลัยมหิดล วิทยาเขตกาญจนบุรี ย้อนหลัง 5 ปี (ปีการศึกษา 2558 – 2562)

หลักสูตรทั้งหมด 7 หลักสูตร	ปีการศึกษา 2558	ปีการศึกษา 2559	ปีการศึกษา 2560	ปีการศึกษา 2561	ปีการศึกษา 2562
• หลักสูตรระดับปริญญาตรี 7 หลักสูตร					
1. วิทยาศาสตรบัณฑิต (สาขาวิทยาศาสตรการเกษตร)	35	31	33	36	31
2. วิทยาศาสตรบัณฑิต (สาขาชีววิทยาเชิงอนุรักษ์)	19	26	15	24	18
3. วิทยาศาสตรบัณฑิต (สาขาเทคโนโลยีการอาหาร)	38	41	51	57	47

หลักสูตรทั้งหมด 7 หลักสูตร	ปีการศึกษา 2558	ปีการศึกษา 2559	ปีการศึกษา 2560	ปีการศึกษา 2561	ปีการศึกษา 2562
4. วิทยาศาสตร์บัณฑิต (สาขาธรณีศาสตร์)	34	34	33	38	28
5. บริหารธุรกิจบัณฑิต (สาขาการจัดการ)	88	70	75	53	54
6. บัญชีบัณฑิต	ยังไม่มี บัณฑิตจบ	ยังไม่มี บัณฑิตจบ	66	78	80
7. วิศวกรรมศาสตรบัณฑิต (สาขาวิศวกรรม สิ่งแวดล้อมและการจัดการภัยพิบัติ)	ยังไม่มี บัณฑิตจบ	ยังไม่มี บัณฑิตจบ	ยังไม่มี บัณฑิตจบ	33	35
รวมทั้งสิ้น	214	202	273	319	293

ที่มา : มหาวิทยาลัยมหิดล วิทยาเขตกาญจนบุรี, 2564

จากข้อมูลด้านการศึกษาข้างต้น สามารถนำมาวิเคราะห์ด้านการศึกษาโดยแบ่งออกเป็น
ด้านปริมาณและด้านคุณภาพ โดยมีรายละเอียด ดังนี้

1.6.1.1.1 ด้านปริมาณ

จากข้อวิเคราะห์ด้านกำลังแรงงานในระบบเศรษฐกิจในการวิเคราะห์
ด้านเศรษฐกิจภาพรวม และจากข้อมูลจำนวนผู้จบการศึกษาในสาขาต่าง ๆ ของสถาบันการศึกษาในจังหวัด
กาญจนบุรี ชี้ให้เห็นว่า ผู้จบการศึกษาจากสถานศึกษาในจังหวัดกาญจนบุรีมีจำนวนมากกว่าความต้องการ
แรงงานในจังหวัดในทุกสาขาวิชา ทำให้ผู้จบการศึกษาจำนวนมากไม่สามารถหางานทำตามสาขาที่ตนเรียนมาได้
ซึ่งสะท้อนผ่านดัชนีความก้าวหน้าของคน มิติด้านชีวิตการทำงาน รายการ อัตราการทำงานต่ำ ระดับที่ระบุว่า
จังหวัดกาญจนบุรีอยู่ในลำดับ 64 ของประเทศ เกิดความสูญเสียทางเศรษฐกิจในแง่ของต้นทุนการผลิต
บัณฑิตที่สูญเสียเปล่า และสูญเสียเวลาอันมีค่าหากใช้เวลาเดียวกันไปในการศึกษาความรู้ที่ทำให้ผู้เรียนสามารถ
ผลิตสินค้าหรือบริการที่ตรงกับความต้องการของผู้บริโภคได้

อย่างไรก็ดี แม้จะมีข้อมูลสถิติการว่างงานและการได้งานทำไม่ตรงกับ
สาขาที่จบการศึกษาจากมหาวิทยาลัยราชภัฏกาญจนบุรี และข้อมูลสถิติการได้งานทำของผู้สำเร็จ
การศึกษาจากมหาวิทยาลัยมหิดล วิทยาเขตกาญจนบุรี แต่ข้อมูลดังกล่าวไม่ได้บ่งชี้ว่าผู้ที่จบการศึกษาได้งาน
ทำที่ไหน ซึ่งอาจจะเป็นการได้งานทำนอกจังหวัดกาญจนบุรี และการที่ได้งานทำนั้น เป็นการทำงานต่ำกว่า
ระดับการศึกษาที่เรียนจบหรือไม่ จึงไม่สามารถนำข้อมูลดังกล่าวมาวิเคราะห์หาความสัมพันธ์ระหว่างอุปสงค์
และอุปทานของแรงงานระดับอุดมศึกษาในจังหวัดกาญจนบุรีได้

1.6.1.1.2 ด้านคุณภาพ

ในภาพรวม ตารางแสดงจำนวนประชากรแยกตามระดับ
การศึกษาที่จัดทำโดยสำนักงานสถิติแห่งชาติ ตัวชี้วัดระดับการศึกษาเฉลี่ยที่เผยแพร่ในรายงานตัวชี้วัด
การพัฒนาของจังหวัดกาญจนบุรี และดัชนีความก้าวหน้าของคนที่เผยแพร่โดยสำนักงานสภาพัฒนาการเศรษฐกิจ
และสังคมแห่งชาติ ชี้ให้เห็นว่า ประชากรของจังหวัดกาญจนบุรีที่อยู่ในวัยทำงานมีระดับการศึกษาเฉลี่ย

ที่ค่อนข้างต่ำ และต่ำกว่าค่าเฉลี่ยของประเทศ โดยอยู่ในลำดับที่ 66 ของประเทศ ซึ่งสอดคล้องกับอัตราการเข้าเรียนต่อในระดับมัธยมศึกษาและอาชีวศึกษาที่อยู่ในลำดับที่ 67 ของประเทศ

ส่วนผลสัมฤทธิ์ทางการเรียนนั้น จากรายงานผลสัมฤทธิ์ทางการเรียนของนักเรียนในการศึกษาขั้นพื้นฐานและการศึกษาสายสามัญ ผ่านการทดสอบระดับชาติขั้นพื้นฐาน ONET ประจำปี 2558 – 2563 ของนักเรียนในจังหวัดกาญจนบุรี สามารถนำมาแสดงให้เห็นแนวโน้มการเปลี่ยนแปลงได้ดังรูปที่ 1.23

รูปที่ 1.23 แสดงผลสัมฤทธิ์ทางการเรียนของนักเรียนจากการทดสอบระดับชาติขั้นพื้นฐาน O-NET ปีการศึกษา 2558 – 2563

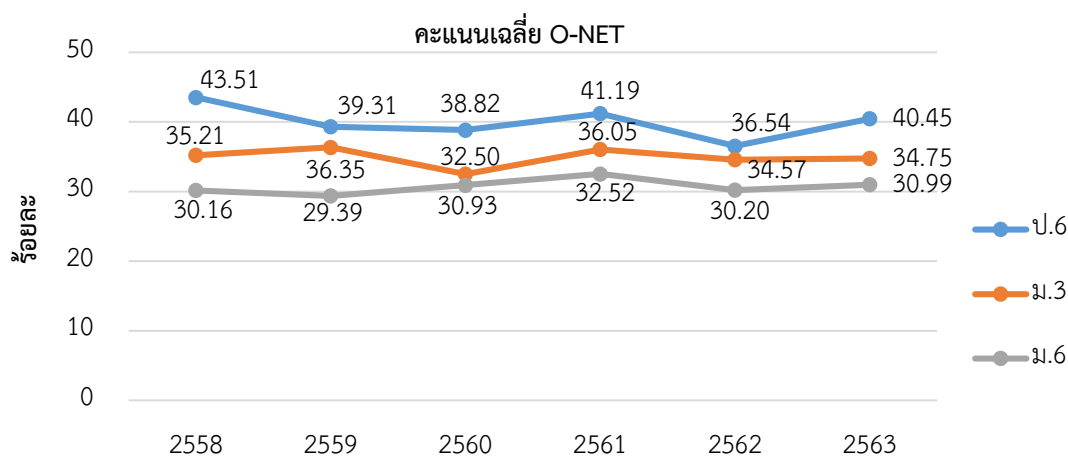

จากรูปที่ 1.23 จะเห็นได้ว่า นักเรียนในระดับการศึกษาขั้นพื้นฐานและนักเรียนสายสามัญ มีระดับผลสัมฤทธิ์ทางการเรียนที่ค่อนข้างต่ำและคงที่ในช่วง พ.ศ. 2558 – 2563 และสอดคล้องกับดัชนีชี้วัดความก้าวหน้าของชน (HAI) ในมิติการศึกษา (6.1.7) ซึ่งพบว่า นักเรียนระดับมัธยมปลายของจังหวัดกาญจนบุรีมีค่าเฉลี่ยคะแนน ONET อยู่ในลำดับที่ค่อนข้างต่ำเมื่อเทียบกับจังหวัดอื่น

1.6.1.2 ข้อมูลและข้อวิเคราะห์ด้านการสาธารณสุข

ในปี 2563 จังหวัดกาญจนบุรีมีสถานบริการสาธารณสุขของรัฐ ประกอบด้วย โรงพยาบาลของรัฐ จำนวน 17 แห่ง โรงพยาบาลส่งเสริมสุขภาพตำบล จำนวน 144 แห่ง (ถ่ายโอนไป อบต.วังศาลา จำนวน 1 แห่ง) สำนักงานสาธารณสุขชุมชน จำนวน 1 แห่ง (สำนักงานสาธารณสุขชุมชน บ้านจะแก อำเภอสังขละบุรี) โรงพยาบาลเอกชน จำนวน 4 แห่ง โรงพยาบาลสังกัดกระทรวงกลาโหม จำนวน 1 แห่ง โรงพยาบาลทั่วไป จำนวน 2 แห่ง โรงพยาบาลชุมชน จำนวน 14 แห่ง สถานบริการสาธารณสุขเอกชน จำนวน 218 แห่ง ประกอบด้วย คลินิกเวชกรรม จำนวน 107 แห่ง คลินิกทันตกรรม จำนวน 33 แห่ง คลินิกพยาบาลและผดุงครรภ์ จำนวน 64 แห่ง คลินิกแพทย์แผนไทย จำนวน 14 แห่ง ดังมีรายละเอียดแสดงตามตารางที่ 1.97

ตารางที่ 1.97 แสดงจำนวนสถานบริการสาธารณสุขของรัฐและเอกชน ปี พ.ศ 2561 - 2563

รายการ	2561	2562	2563
โรงพยาบาล (ไม่รวม รพ. สต.)	20	20	20
ภาครัฐ	16	16	17
เอกชน	4	4	4
โรงพยาบาลส่งเสริมสุขภาพประจำตำบล (รพ.สต.)	142	142	144
จำนวนเตียง	1,679	1,679	1,667
ศูนย์สุขภาพชุมชนเขตเมือง (ศสม)	2	2	2
คลินิก	331	204	218

ที่มา : สำนักงานสาธารณสุขจังหวัดกาญจนบุรี, 2564

ตารางที่ 1.98 แสดงโรงพยาบาลของรัฐในจังหวัดกาญจนบุรีจำแนกตามอำเภอ

อำเภอ	ชื่อโรงพยาบาล	สถานที่ตั้ง	จำนวนแพทย์
เมืองกาญจนบุรี	พหลพลพยุหเสนา	572 ถ. แสงชูโต ต.ปากแพรก	89
ท่ามะกา	มะการักษ์	47/12 หมู่ 4 ต.ท่ามะกา	52
ไทรโยค	ไทรโยค	22 /1 หมู่ 1 ต.ลุ่มสุ่ม	6
	สมเด็จพระปิยมหาราชรมณียเขต	237 ม.7 ต.ไทรโยค	4
บ่อพลอย	บ่อพลอย	211 หมู่ 1 ต.บ่อพลอย	7
ศรีสวัสดิ์	ท่ากระดาน	187 หมู่ 2 ต.ท่ากระดาน	4
	ศุภศรีศรีสวัสดิ์	80 หมู่ 3 ต.ด่านแม่แฉลบ	3
ท่าม่วง	สมเด็จพระสังฆราชองค์ที่ ๑๙	978/1 ถนนแสงชูโตสายใหม่ ต.ท่าม่วง	22
ทองผาภูมิ	ทองผาภูมิ	279 ม.1 ต.ท่าขนุน	18
สังขละบุรี	สังขละบุรี	190 หมู่ 3 ต.หนองลู	6
พนมทวน	เจ้าคุณไพบุลย์พนมทวน	406 หมู่ 8 ต.พนมทวน	7
เลาขวัญ	เลาขวัญ	39 หมู่ 6 ต.เลาขวัญ	6
ด่านมะขามเตี้ย	ด่านมะขามเตี้ย	403 ถ.ศูนย์ราชการ ต.ด่านมะขามเตี้ย	6
หนองปรือ	สถานพระบารมี	2 หมู่ 4 ต.สมเด็จพระเจริญ	3
	หนองปรือ	111 หมู่10 ต.หนองปรือ	4
ห้วยกระเจา	ห้วยกระเจาเฉลิมพระเกียรติ 80 พรรษา	439 หมู่ 6 ต.ห้วยกระเจา	6

ที่มา : สำนักงานสาธารณสุขจังหวัดกาญจนบุรี, 2564

ตารางที่ 1.99 แสดงโรงพยาบาลสังกัดกลาโหมในจังหวัดกาญจนบุรีจำแนกตามอำเภอ

อำเภอ	ชื่อโรงพยาบาล	สถานที่ตั้ง	จำนวนแพทย์
เมืองกาญจนบุรี	ค่ายสุรสีห์	281 หมู่ 1 ต.ลาดหญ้า	21

ที่มา : สำนักงานสาธารณสุขจังหวัดกาญจนบุรี, 2564

ตารางที่ 1.100 แสดงโรงพยาบาลเอกชนในจังหวัดกาญจนบุรีจำแนกตามอำเภอ

อำเภอ	ชื่อโรงพยาบาล	สถานที่ตั้ง	จำนวนแพทย์
เมืองกาญจนบุรี	โรงพยาบาลธนกาญจน์	20/20 ถนนแสงชูโต ต.บ้านใต้	6
	โรงพยาบาลสินแพทย์ กาญจนบุรี	111 ถนนแสงชูโต หมู่ 5 ต. ท่ามะขาม	11
ท่ามะกา	สถานพยาบาลท่าเรือ	456 ซอยพระแท่นดงรัง ต.ท่าเรือ	2
สังขละบุรี	สถานพยาบาลคริสเตียน แม่น้ำแควน้อย	71/1 หมู่ 5 บ้านเวียงคีตี้ ต.หนองลู	3

ที่มา : สำนักงานสาธารณสุขจังหวัดกาญจนบุรี, 2564

สำหรับข้อมูลบุคลากรทางการแพทย์ระดับวิชาชีพ ในปี 2563 มีแพทย์ จำนวน 243 คน ทันตแพทย์ จำนวน 73 คน เภสัชกร จำนวน 118 คน พยาบาล จำนวน 1,631 คน โดยมีอัตราส่วนแพทย์ 1 คน ต่อประชากร 3,332 คน ทันตแพทย์ 1 คนต่อประชากร 11,091 คน เภสัชกร 1 คนต่อประชากร 6,861 คน และพยาบาล 1 คนต่อประชากร 496 คน ดังแสดงในตารางที่ 1.101

ตารางที่ 1.101 แสดงจำนวนบุคลากรทางการแพทย์และอัตราส่วนต่อประชากร พ.ศ. 2561 - 2563

บุคลากร	2561		2562		2563	
	จำนวน	อัตราส่วน : ประชากร	จำนวน	อัตราส่วน : ประชากร	จำนวน	อัตราส่วน : ประชากร
แพทย์	207	3,938	227	3,611	243	3,332
ทันตแพทย์	70	11,645	74	11,077	73	11,091
เภสัชกร	110	7,411	124	6,611	118	6,861
พยาบาลวิชาชีพ	1,663	490	1,669	491	1,631	496

ที่มา : สำนักงานสาธารณสุขจังหวัดกาญจนบุรี, 2564

ตารางที่ 1.102 แสดงจำนวนแพทย์ของโรงพยาบาลรัฐและจำนวนประชากรจำแนกตามรายอำเภอ

อำเภอ	ประชากร	แพทย์ (รัฐ)
เลาขวัญ	58,276	6
บ่อพลอย	57,366	6
สังขละบุรี	51,527	7
พนมทวน	52,867	7
ไทรโยค	65,893	10
ด่านมะขามเตี้ย	33,770	6
ห้วยกระเจา	33,814	6
ท่าม่วง	108,048	22
หนองปรือ	31,580	7
ศรีสวัสดิ์	26,798	18
ทองผาภูมิ	69,565	7
ท่ามะกา	133,134	52
เมืองกาญจนบุรี	170,480	110
รวม	893,118	264

ที่มา: ข้อมูลประชากรจากการทำการปกครองปกครองจังหวัดกาญจนบุรี, 2564

จากข้อมูลจำนวนแพทย์ประจำโรงพยาบาลรัฐและจำนวนประชากรของแต่ละอำเภอในตารางที่ 1.102 สามารถนำมาคำนวณหาสัดส่วนของจำนวนประชากรต่อจำนวนแพทย์จำแนกตามรายอำเภอได้ดังตารางที่ 1.103

ตารางที่ 1.103 แสดงสัดส่วนของจำนวนประชากรต่อจำนวนแพทย์จำแนกตามรายอำเภอ

อำเภอ	ประชากร	แพทย์ (รัฐ)	จำนวนประชากรต่อแพทย์ 1 คน
เลาขวัญ	58,247	6	9,708
บ่อพลอย	51,331	6	8,555
สังขละบุรี	57,341	7	8,192
พนมทวน	52,837	7	7,548
ไทรโยค	65,266	10	6,527
ด่านมะขามเตี้ย	33,736	6	5,623
ห้วยกระเจา	33,680	6	5,613
ท่าม่วง	107,766	22	4,898
หนองปรือ	31,491	7	4,499

อำเภอ	ประชากร	แพทย์ (รัฐ)	จำนวนประชากรต่อแพทย์ 1 คน
ศรีสวัสดิ์	69,377	18	3,854
ทองผาภูมิ	26,790	7	3,827
ท่ามะกา	133,156	52	2,561
เมืองกาญจนบุรี	171,128	110	1,556
รวม	832,106	264	3,152

ที่มา: ข้อมูลประชากรจากการทำการปกครองจังหวัดกาญจนบุรี, 2564

จากตารางที่ 1.103 จะเห็นได้ว่า เกือบทุกอำเภอมีสัดส่วนจำนวนประชากรต่อจำนวนแพทย์สูงมาก มีเพียงอำเภอเมืองกาญจนบุรีและอำเภوتاมะกาเท่านั้นที่จำนวนประชากรต่อจำนวนแพทย์อยู่ในระดับที่น้อยกว่า 3,000 คนต่อแพทย์ 1 คน และแม้จะรวมอำเภوتاมะกาเข้ากับอำเภอเมืองกาญจนบุรีเนื่องจากมีระยะทางใกล้เคียงกัน จำนวนประชากรต่อจำนวนแพทย์ยังคงอยู่ในระดับที่น้อยกว่า 3,000 คนต่อแพทย์ 1 คน อำเภอเลขาขวัญภูมิมีสัดส่วนจำนวนประชากรต่อจำนวนแพทย์สูงสุดในจังหวัดกาญจนบุรีหรือเท่ากับจำนวนประชากร 9,708 คนต่อแพทย์ 1 คน รองลงมาคืออำเภอบ่อพลอยและอำเภอสังขละบุรี ซึ่งมีสัดส่วนจำนวนประชากร 8,555 คนต่อแพทย์ 1 คน และจำนวนประชากร 8,192 คนต่อแพทย์ 1 คน ตามลำดับ และเมื่อรวมจำนวนแรงงานต่างชาติเข้าไปในการคำนวณสัดส่วนจำนวนประชากรต่อจำนวนแพทย์ จะทำให้สถานการณ์แยกลง โดยเฉพาะอย่างยิ่งอำเภอที่มีแรงงานต่างชาติอาศัยอยู่เป็นจำนวนมาก

จังหวัดกาญจนบุรีมีอัตราการเกิดมีชีพ การตาย และการเพิ่มตามธรรมชาติ ในช่วงปีงบประมาณ พ.ศ. 2554 – 2563 ดังแสดงในตารางที่ 1.104

ตารางที่ 1.104 แสดงอัตราการเกิดมีชีพ การตาย และการเพิ่มตามธรรมชาติ ปีงบประมาณ พ.ศ. 2554 – 2563

ปี	จำนวน				อัตราต่อ 1,000 ประชากร			อัตราต่อ 1,000 การเกิดมีชีพ	อัตราต่อ 100,000 การเกิดมีชีพ
	เกิดมีชีพ	ตาย	ทารกตาย	มารดาตาย	เกิดมีชีพ	ตาย	อัตราเพิ่มตามธรรมชาติ	ทารกตาย	มารดาตาย
2554	9,934	4,679	61	1	11.84	5.57	6.26	6.14	10.07
2555	10,325	5,170	57	0	12.31	6.17	6.15	5.52	0.00
2556	8,390	5,150	45	1	9.98	6.13	3.85	5.36	11.92
2557	8,096	5,214	62	0	9.57	6.17	3.41	7.66	0.00
2558	7,606	5,223	66	2	8.97	6.16	2.81	8.68	26.30
2559	7,304	5,499	49	0	9.15	6.89	2.26	6.71	0.00
2560	7,134	5,283	60	0	8.94	6.62	2.32	8.41	0.00
2561	6,517	5,514	48	1	8.14	6.89	1.25	7.37	15.34

ปี	จำนวน				อัตราต่อ 1,000 ประชากร			อัตราต่อ 1,000 การเกิดมีชีพ	อัตราต่อ 100,000 การเกิดมีชีพ
	เกิดมีชีพ	ตาย	ทารก ตาย	มารดา ตาย	เกิดมีชีพ	ตาย	อัตราเพิ่ม ตาม ธรรมชาติ	ทารกตาย	มารดาตาย
2562	6,283	5751	63	1	7.79	7.13	0.66	10.03	15.92
2563	6,025	4,737	45	3	7.44	5.85	1.59	7.47	49.79

ที่มา : สำนักงานสาธารณสุขจังหวัดกาญจนบุรี, 2564

ตารางที่ 1.105 แสดงจำนวนและอัตรารายจำแนกตามกลุ่มสาเหตุการตาย 10 ลำดับแรก
ปีงบประมาณ พ.ศ. 2561 – 2563 (อัตราต่อ 100,000 ประชากร)

ลำดับ	สาเหตุการตาย	2561		2562		2563	
		จำนวน	อัตรา	จำนวน	อัตรา	จำนวน	อัตรา
1	โรกระบบการไหลเวียนเลือด	780	96.74	785	97.36	665	82.13
2	โรคมะเร็ง	847	105.05	892	110.63	546	67.44
3	โรกระบบหายใจ	638	79.13	705	87.44	535	66.08
4	สาเหตุภายนอกที่ทำให้เสียชีวิต	500	62.01	546	67.72	431	53.23
5	โรคติดเชื้อและปรสิต	505	62.63	542	67.22	399	49.28
6	โรกระบบทางเดินปัสสาวะ	235	29.15	200	24.81	188	23.22
7	โรกระบบการย่อยอาหาร	218	27.04	226	28.03	181	22.36
8	โรกระบบประสาทกลาง	198	24.56	209	25.92	178	21.98
9	โรคของต่อมไร้ท่อ โภชนาการ และเมตาบอลิซึม	98	17.15	122	15.13	111	13.71
10	โรคของผิวหนังและเนื้อเยื่อใต้ผิวหนัง	32	3.97	26	3.22	41	5.06

ที่มา: สำนักงานสาธารณสุขจังหวัดกาญจนบุรี, 2564

ตารางที่ 1.106 แสดงจำนวนและอัตรารายจำแนกตามกลุ่มโรคมะเร็ง 5 ลำดับแรก ปีงบประมาณ
พ.ศ. 2561 - 2563 (อัตราต่อ 100,000 ประชากร)

ลำดับ	สาเหตุการตาย	2561		2562		2563	
		จำนวน	อัตรา	จำนวน	อัตรา	จำนวน	อัตรา
1	มะเร็งหลอดลมและปอด	157	19.60	171	21.21	154	19.02
2	มะเร็งตับและท่อน้ำดี	120	14.99	131	16.25	121	14.94
3	มะเร็งเต้านม	52	6.50	50	6.20	55	6.79
4	มะเร็งปากมดลูก	57	7.08	78	9.68	50	6.18
5	มะเร็งริมฝีปาก ช่องปาก	34	4.22	57	7.07	39	4.82

ที่มา : สำนักงานสาธารณสุขจังหวัดกาญจนบุรี, 2564

ตารางที่ 1.107 แสดงจำนวนและอัตราการป่วยของผู้ป่วยนอก จำแนกตามกลุ่มสาเหตุการป่วย 298 กลุ่มโรคจังหวัดกาญจนบุรี 10 ลำดับแรก ปีงบประมาณ พ.ศ. 2561 – 2563 (อัตราต่อ 1,000 ประชากร)

ลำดับ	กลุ่มโรค	2561		2562		2563	
		จำนวน	อัตรา	จำนวน	อัตรา	จำนวน	อัตรา
1	ความดันโลหิตสูง	258,853	321.05	308,842	383.05	308,302	381.03
2	เบาหวาน	153,565	190.46	177,725	220.43	181,822	224.72
3	การติดเชื้อของทางเดินหายใจส่วนบน	171,195	212.33	190,946	236.83	159,366	196.96
4	ความผิดปกติของกล้ามเนื้อและเอ็น	120,960	150.02	164,406	203.91	154,070	190.42
5	ฟันผุ	73,206	90.80	94,141	116.76	100,391	124.07
6	ความผิดปกติของฟันและโครงสร้าง	96,021	119.09	115,432	143.17	97,169	120.09
7	การบาดเจ็บหลายบริเวณในร่างกาย	65,146	80.80	73,625	91.32	71,108	87.88
8	โรคของหลอดอาหาร กระเพาะและคูโอดินัม	63,852	79.19	73,428	91.07	66,259	81.89
9	พยาธิสภาพของหลังส่วนอื่น ๆ	45,498	56.43	62,765	77.85	64,222	79.37
10	โรคอื่น ๆ ของผิวหนังและเนื้อเยื่อใต้ผิวหนัง	61,468	76.24	60,066	74.51	56,911	70.34

ที่มา : สำนักงานสาธารณสุขจังหวัดกาญจนบุรี, 2564

ตารางที่ 1.108 แสดงจำนวนและอัตราป่วยของผู้ป่วยใน จำแนกตามกลุ่มสาเหตุการป่วย 298 กลุ่มโรค จังหวัดกาญจนบุรี 10 ลำดับแรก ปีงบประมาณ พ.ศ. 2561 -2563 (อัตราต่อ 100,000 ประชากร)

ลำดับ	กลุ่มโรค	2561		2562		2563	
		จำนวน	อัตรา	จำนวน	อัตรา	จำนวน	อัตรา
1	ปอดบวม	7,465	925.87	5,842	724.57	6,090	752.67
2	การบาดเจ็บระบุเฉพาะอื่นๆ	3,534	438.32	3,252	403.34	4,026	497.58
3	ปอดอุดกั้นเรื้อรัง	3,548	440.05	3,289	407.93	3,582	442.70
4	ภาวะแทรกซ้อนของการตั้งครรภ์การคลอด	3,450	427.90	3,269	405.45	3,494	431.83
5	ต้อกระจกและความผิดปกติของเลนส์อื่นๆ	3,008	373.08	3,265	404.95	3,275	404.76
6	หลอดลมอักเสบเฉียบพลัน	3,642	451.71	2,712	336.36	2,747	339.50
7	โรคอื่นๆระบบทางเดินปัสสาวะ	2,076	257.48	2,370	293.95	2,721	336.29

ลำดับ	กลุ่มโรค	2561		2562		2563	
		จำนวน	อัตรา	จำนวน	อัตรา	จำนวน	อัตรา
8	การดูแลมารดาอื่นๆที่มีปัญหาเกี่ยวกับทารกในครรภ์ และถุงน้ำคร่ำ	2,527	313.42	2,467	305.98	2,527	312.21
9	ไข้จากไวรัสที่นำโดยแมลง	2,281	282.91	3,844	476.77	2,449	302.95
10	โลหิตจาง อื่นๆ	1,916	237.64	2,155	267.28	2,441	301.69

ที่มา : สำนักงานสาธารณสุขจังหวัดกาญจนบุรี, 2564

ตารางที่ 1.109 แสดงจำนวนและอัตราป่วยของโรคที่ต้องเฝ้าระวังทางระบาดวิทยา จังหวัดกาญจนบุรี
10 อันดับแรก พ.ศ. 2561 – 2563

ลำดับ	โรค	2561		2562		2563	
		จำนวน	อัตรา/แสนประชากร	จำนวน	อัตรา/แสนประชากร	จำนวน	อัตรา/แสนประชากร
1	อุจจาระร่วง	16,235	1,888.81	13,747	1,600.46	11,591	1,349.45
2	ไข้ไม่ทราบสาเหตุ	5,228	608.24	6,548	762.33	4,602	535.78
3	ปอดบวม	3,394	394.86	2,604	303.16	2,612	304.10
4	ไข้หวัดใหญ่	2,326	270.61	5,067	589.91	2,103	244.84
5	ตาแดง	1,130	131.47	843	98.14	739	86.04
6	อาหารเป็นพิษ	1,114	129.60	918	106.88	669	77.89
7	ไข้เลือดออก	605	70.39	856	99.66	405	47.15
8	สุกใส	528	61.43	361	42.03	373	43.43
9	โรคติดต่อทางเพศสัมพันธ์	540	62.82	322	37.49	305	35.51
10	มาลาเรีย	70	8.15	205	23.87	202	23.52

ที่มา : สำนักงานสาธารณสุขจังหวัดกาญจนบุรี, 2564

นอกจากนี้ ดัชนีคุณภาพของคน มิติสุขภาพ ยังระบุว่า จังหวัดกาญจนบุรีอยู่ในลำดับต่ำมากเมื่อเทียบกับจังหวัดอื่นของประเทศในรายการทารกแรกเกิดมีน้ำหนักต่ำกว่าเกณฑ์และรายการคะแนนสุขภาพจิต ซึ่งเป็นรายการที่ควรได้รับการปรับปรุงแก้ไขโดยด่วน

1.6.1.3 ข้อมูลและข้อวิเคราะห์ด้านความไม่เสมอภาคของรายได้และค่าใช้จ่ายครัวเรือน

จังหวัดกาญจนบุรีมีค่าสัมประสิทธิ์ความไม่เสมอภาคของรายได้ที่ชี้วัดความไม่เสมอภาคทางรายได้ของประชาชนและสัดส่วนคนจนในจังหวัดกาญจนบุรี ล่าสุดในปี 2563 ดังตารางที่ 6.26

ตารางที่ 1.110 แสดงสัมประสิทธิ์ของความไม่เสมอภาคและสัดส่วนคนจนของประชากรจังหวัดกาญจนบุรี พ.ศ. 2560 - 2563

ปี	สัมประสิทธิ์ของความไม่เสมอภาค ¹ (Gini Coefficient)		สัดส่วนคนจน (ร้อยละ)
	ด้านรายได้	ด้านรายจ่าย	
2560	0.289	0.147	11.37
2561		0.204	15.14
2562	0.257	0.187	8.26
2563		0.231	

ที่มา : สำนักงานสถิติจังหวัดกาญจนบุรี, 2564

หมายเหตุ : Gini Coefficient คำนวณจากด้านรายได้สำรวจ 2 ปีครั้งในปีเลขคู่โดยแบ่งจำนวนครัวเรือนเป็น 10 กลุ่ม : สัดส่วนคนจน เมื่อวัดด้านรายจ่ายเพื่อการอุปโภคบริโภค

ทั้งนี้ ประชากรจังหวัดกาญจนบุรีมีรายได้เฉลี่ยต่อคนต่อปีจำแนกรายอำเภอ ดังแสดงในตารางที่

1.111

ตารางที่ 1.111 รายได้เฉลี่ยของประชากรจังหวัดกาญจนบุรีต่อคนต่อปี จำแนกรายอำเภอ ปี พ.ศ. 2561 – 2563

อำเภอ	รายได้เฉลี่ยต่อคนต่อปี (บาท)		
	2561	2562	2563
เมืองกาญจนบุรี	82,433.94	79,420.54	ยังไม่สามารถใส่ข้อมูล รายได้เฉลี่ยปี 2563 ได้ เนื่องจากยังอยู่ ระหว่างการรับรอง ข้อมูล
ท่ามะกา	87,727.08	90,288.05	
ท่าม่วง	82,393.46	77,383.96	
ด่านมะขามเตี้ย	69,233.79	71,866.14	
หนองปรือ	68,667.17	60,110.25	
พนมทวน	80,011.59	86,676.49	
บ่อพลอย	77,558.99	77,940.46	
เลาขวัญ	69,326.39	67,903.41	
ห้วยกระเจา	65,553.85	64,070.46	
ทองพูนภูมิ	63,378.03	74,034.64	
สังขละบุรี	69,069.64	65,111.82	
ไทรโยค	66,897.20	71,938.72	
ศรีสวัสดิ์	64,845.54	74,910.70	

ที่มา : สำนักงานพัฒนาชุมชนจังหวัดกาญจนบุรี, 2564

ตารางที่ 1.112 แสดงข้อมูลค่าใช้จ่ายเฉลี่ยต่อครัวเรือนในจังหวัดกาญจนบุรี พ.ศ. 2563

ที่	รายการค่าใช้จ่ายเฉลี่ยต่อเดือน	จำนวนเงิน (บาท)
1	อาหาร และเครื่องดื่ม (ไม่มีแอลกอฮอล์)	7,058
2	เครื่องดื่มที่มีแอลกอฮอล์	354
3	ยาสูบ หมาก ยานัตถ์ และอื่น ๆ	163
4	ค่าใช้จ่ายเกี่ยวกับที่อยู่อาศัย เครื่องแต่งบ้าน และเครื่องใช้ต่าง ๆ	3,479
5	เครื่องนุ่งห่มและรองเท้า	274
6	ค่าใช้จ่ายส่วนบุคคล	654
7	เวชภัณฑ์และค่าตรวจรักษาพยาบาล	322
8	ค่าใช้จ่ายเกี่ยวกับการเดินทางและการสื่อสาร	4,783
9	การศึกษา	201
10	ค่าใช้จ่ายเกี่ยวกับกิจกรรมทางศาสนา	546
11	การบันเทิง/การจัดงานพิธีในโอกาสพิเศษ	211
12	ค่าใช้จ่ายที่ไม่เกี่ยวกับการอุปโภคบริโภค	3,341
ค่าใช้จ่ายเฉลี่ยต่อเดือน		21,386
รวม		21386

ที่มา: สำนักงานสถิติแห่งชาติ, 2564

หมายเหตุ ผลรวมของแต่ละจำนวนอาจไม่เท่ากับยอดรวม เนื่องจากข้อมูลแต่ละจำนวนมีการปัดเศษโดยอิสระจากกัน

จากตารางที่ 1.112 จะเห็นได้ว่า ค่าใช้จ่ายในการเดินทางและการสื่อสารมีสัดส่วนค่อนข้างสูงหรือคิดเป็นร้อยละ 25.04 ซึ่งสะท้อนการขนส่งสาธารณะที่ไม่ครอบคลุมกับความต้องการของประชาชน

จากข้อมูลด้านความไม่เสมอภาคของรายได้และค่าใช้จ่ายครัวเรือนข้างต้น สามารถนำมาวิเคราะห์ร่วมกับข้อมูลตัวชี้วัดความไม่เสมอภาคของรายได้ของประชาชนในจังหวัดกาญจนบุรี ในดัชนีความก้าวหน้าของมนุษย์ ซึ่งระบุว่า ความไม่เสมอภาคทางรายได้ของจังหวัดอยู่ในระดับปานกลางเมื่อเทียบกับจังหวัดอื่นทั่วประเทศ แต่มีประชากรที่อยู่ใต้เส้นความยากจนที่ปรากฏในตัวชี้วัดการพัฒนาของจังหวัดมากกว่าค่าเฉลี่ยของประเทศค่อนข้างสูง และอยู่ในลำดับ 53 ของประเทศตามการวัดด้วยดัชนีความก้าวหน้าของคน ซึ่งเป็นรายการตัวชี้วัดที่ควรได้รับการปรับปรุง เพราะเชื่อมโยงกับความเดือดร้อนในทุกประเด็นที่ได้จากการสำรวจ เช่น ปัญหารายได้ไม่เพียงพอกับรายจ่าย ปัญหาสุขภาพติดระดับหนี้สินในระบบและนอกระบบ คนยากจน/ยากไร้ไม่มีที่อยู่อาศัยหรือขาดผู้อุปการะเลี้ยงดู เป็นต้น

อย่างไรก็ตาม หากการแก้ไขต้องเกี่ยวข้องกับเข้าถึงแหล่งเงินทุนเพื่อสร้างโอกาสในการประกอบอาชีพ ก็พบว่า การเข้าถึงแหล่งเงินทุนเป็นปัญหาความเดือดร้อนลำดับต้น ๆ ซึ่งสอดคล้องกับผลที่ได้จากการสำรวจความเดือดร้อนของประชาชน

1.6.1.4 ข้อมูลและข้อวิเคราะห์ด้านผู้สูงอายุและผู้ด้อยโอกาส

ตารางที่ 1.113 แสดงจำนวนและร้อยละของประชากรตามประเภทการจดทะเบียน พ.ศ. 2561-2564

รายการ	2561		2562		2563		2564	
	จำนวน	ร้อยละ	จำนวน	ร้อยละ	จำนวน	ร้อยละ	จำนวน	ร้อยละ
เด็ก (อายุต่ำกว่า 15 ปี)	146,543	16.41	154,758	17.28	154,523	17.54	154,523	17.24
ผู้สูงอายุ (อายุมากกว่า 60 ปี)	115,814	12.97	131,129	14.64	121,772	13.59	121,772	13.59
คนพิการ (ที่จดทะเบียนคนพิการ)	20,003	2.24	20,853	2.32	21,623	2.41	21,631	2.41

ที่มา : สำนักงานพัฒนาสังคมและความมั่นคงของมนุษย์จังหวัดกาญจนบุรี, 2564

ตารางที่ 1.114 แสดงจำนวนการบริการด้านสังคมสงเคราะห์ พ.ศ. 2560 – 2564

ประเภทงาน	จำนวนผู้ได้รับความช่วยเหลือ (คน)				
	2560	2561	2562	2563	2564
สงเคราะห์ครอบครัวยากจน/พิการ ผู้สูงอายุ/ ผู้ติดเชื้อเอชไอวี	662	703	1,537	4,500	931
สงเคราะห์เด็กในครอบครัวยากจน	651	458	985	2,035	472
จดทะเบียนคนพิการ	19,101	20,003	20,672	21,623	21,631
จัดการศพผู้สูงอายุตามประเพณี	30	63	23	15	31
สงเคราะห์ลูกกำพร้า	10	5	8		4
รับคนไร้ที่พึ่ง (เร่ร่อน, ขอทาน)	0	2	0	320	131
ผู้ขออุปการะเด็ก	50	53	43	26	4
ผู้ประสบภัยธรรมชาติ/อุบัติเหตุ	210	120	60	277	0
ฝึกอาชีพให้กับผู้สูงอายุ	45	50	50	45	0
ฝึกอาชีพให้กับคนด้อยโอกาส	0	0	0	0	0
ซ่อมแซมปรับสภาพแวดล้อมที่อยู่อาศัย ผู้ด้อยโอกาส พิการ สูงอายุ (หลัง)	33	39	22	31	29
รวม	20,792	21,496	23,400	28,872	23,233

ที่มา: สำนักงานพัฒนาสังคมและความมั่นคงของมนุษย์จังหวัดกาญจนบุรี, 2564

จากข้อมูลข้างต้น พบว่า ข้อมูลที่มีอยู่ไม่เพียงพอต่อการสรุปประสิทธิภาพในการให้บริการด้านสังคมสงเคราะห์ของภาครัฐ เนื่องจากแม้จะทราบจำนวนและร้อยละของประชากรตามประเภทการลงทะเบียนใน พ.ศ. 2564 ว่ามีจำนวนประมาณ 300,000 คน ดังตารางที่ 6.29 และมีข้อมูลจำนวนประชากรที่ได้รับ

บริการด้านสังคมสงเคราะห์ จำนวน 23,233 คน ดังตารางที่ 6.30 ทำให้ทราบว่าประชากรที่จดทะเบียนได้รับบริการด้านสังคมสงเคราะห์เพียงร้อยละ 7.8 ซึ่งถือว่าเป็นสัดส่วนที่ต่ำมาก และสามารถอนุมานได้ว่าการให้บริการด้านสังคมสงเคราะห์ของภาครัฐไม่ครอบคลุมความต้องการของประชาชน อย่างไรก็ตามหากมีข้อมูลเพิ่มเติมเกี่ยวกับจำนวนประชากรที่ต้องการได้รับการบริการด้านสังคมสงเคราะห์จากภาครัฐ และประเภทของความช่วยเหลือที่ต้องการ จะทำให้สามารถทราบถึงประสิทธิภาพและความครอบคลุมของการให้บริการ และช่วยในการวางแผนการให้บริการให้มีประสิทธิภาพมากยิ่งขึ้น

1.6.1.5 ข้อมูลและข้อวิเคราะห์ด้านครัวเรือนตกเกณฑ์จากระบบพัฒนาคนแบบชี้เป้า

จังหวัดกาญจนบุรีมีครัวเรือนตกเกณฑ์จากระบบพัฒนาคนแบบชี้เป้าที่รวบรวมโดยสำนักงานพัฒนาชุมชนจังหวัดกาญจนบุรี ดังนี้

ตารางที่ 1.115 แบบสรุปฐานข้อมูลครัวเรือนตกเกณฑ์จากระบบพัฒนาคนแบบชี้เป้า (Thai People and Analytics Platform: TPMAP)

อำเภอ	จำนวน ครัวเรือน เป้าหมาย	สุขภาพ (สธ.)	ความ เป็นอยู่ (พมจ.,สส.)	การศึกษา (ศธ.)	รายได้ (พช.)	เข้าถึงบริการรัฐ (คจ.)
เมืองกาญจนบุรี	1,846	426	230	358	1,019	-
ไทรโยค	756	167	197	80	423	1
บ่อพลอย	1,028	144	346	487	123	-
ศรีสวัสดิ์	270	62	29	35	175	-
ท่ามะกา	669	253	44	2	401	1
ท่าม่วง	1,250	149	79	371	719	2
ทองผาภูมิ	514	306	60	96	70	7
สังขละบุรี	491	96	22	312	149	-
พนมทวน	233	61	23	21	148	-
เลาขวัญ	936	188	339	224	312	5
ด่านมะขามเตี้ย	287	74	23	2	199	-
หนองปรือ	297	7	90	185	47	-
ห้วยกระเจา	243	135	84	35	22	-
รวม	8,820	2,068	1,566	2,208	3,807	16

ที่มา: สำนักงานพัฒนาชุมชนจังหวัดกาญจนบุรี, 2564

1.6.1.6 ข้อมูลด้านศาสนา

ประชาชนในจังหวัดกาญจนบุรี ร้อยละ 98.41 นับถือศาสนาพุทธ ส่วนที่เหลือ กระจายการนับถือในศาสนาอื่น ๆ

ศาสนาพุทธ: จังหวัดกาญจนบุรีมีจำนวนวัด จำนวนพระภิกษุ และจำนวนสามเณร จำแนกตามอำเภอได้ ดังตารางที่ 1.116

ตารางที่ 1.116 แสดงจำนวนวัด จำนวนพระภิกษุ และจำนวนสามเณรในจังหวัดกาญจนบุรี จำแนกตามอำเภอ พ.ศ.2564

อำเภอ	จำนวนวัด		จำนวนพระภิกษุ แยกตามนิกาย					จำนวนสามเณร แยกตามนิกาย				
	มหานิกาย	ธรรมยุต	มหานิกาย	ธรรมยุต	อันม	จิ้น	รวม	มหานิกาย	ธรรมยุต	อันม	จิ้น	รวม
เมืองกาญจนบุรี	66	6	664	33	29	3	729	163	4	-	-	167
ท่าม่วง	50	2	377	6	7	4	394	43	-	-	-	43
ท่ามะกา	44	1	418	-	-	-	418	40	-	-	-	40
ไทรโยค	62	5	343	32	-	-	375	14	3	-	-	17
ทองผาภูมิ	52	4	358	41	-	-	399	80	-	-	-	80
บ่อพลอย	41	1	284	11	-	-	295	71	-	-	-	71
พนมทวน	38	1	267	5	-	-	272	12	-	-	-	12
เลาขวัญ	68		387	-	-	-	387	13	-	-	-	13
ศรีสวัสดิ์	36	1	196	6	-	-	202	-	-	-	-	-
สังขละบุรี	16	2	77	5	-	-	82	15	-	-	-	15
ด่านมะขามเตี้ย	30	-	226	-	-	-	226	13	-	-	-	13
หนองปรือ	31	3	284	13	-	-	297	4	-	-	-	4
ห้วยกระเจา	32		168	-	-	-	168	16	-	-	-	16
รวม	566	26	4,049	152	36	7	4,244	484	7	-	-	491

ที่มา : สำนักพระพุทธศาสนาจังหวัดกาญจนบุรี, 2564

ศาสนาคริสต์: มีโบสถ์คริสต์ จำนวน 71 แห่ง จำแนกเป็นโบสถ์ในนิกายโปรเตสแตนท์ 65 แห่ง และโบสถ์ในนิกายโรมันคาทอลิก 6 แห่ง ศาสนาอิสลาม: มีมัสยิด จำนวน 7 แห่ง

ตารางที่ 1.117 แสดงการเปลี่ยนแปลงจำนวนวัดพุทธ จำนวนภิกษุ จำนวนสามเณร จำนวนโบสถ์คริสต์ และจำนวนมัสยิด ในช่วง พ.ศ. 2563 – 2564

ประเภท	จำนวน	
	2563	2564
วัดพุทธ	587	592
ภิกษุ	5,235	4,049
สามเณร	607	491
โบสถ์คริสต์	59	71
มัสยิด	7	7

1.6.1.7 ข้อมูลความจำเป็นพื้นฐานด้านสาธารณูปโภค

1.6.1.7.1 ไฟฟ้า

ในปี 2564 มีผู้ใช้ไฟฟ้าทั้งสิ้น 191,894 ราย จำแนกเป็น ประเภทที่อยู่อาศัย 173,432 ราย ประเภทธุรกิจและอุตสาหกรรม 5,587 ราย ประเภทหน่วยราชการ 12,792 ราย และประเภทอื่นๆ (สูบน้ำเพื่อการเกษตร) 83 ราย

ตารางที่ 1.118 แสดงจำนวนผู้ใช้ไฟฟ้าของจังหวัดกาญจนบุรี ปี พ.ศ. 2561 – 2564

จำนวน	ปี			
	2561	2562	2563	2564
จำนวนผู้ใช้ไฟฟ้า (ราย)	179,478	182,867	186,835	191,894
จำนวนหน่วยการใช้ไฟฟ้า (MW/ปี)	57.44	63.82	70.91	78.80
จำนวนพลังงานสูญเสีย (MW/ปี)	3.44	3.82	4.25	4.72

ที่มา : การไฟฟ้าส่วนภูมิภาคกาญจนบุรี, 2564

1.6.1.7.2 ประปา

1.6.1.7.2.1 การประปาส่วนภูมิภาคสาขากาญจนบุรี

ข้อมูลจากการประปาส่วนภูมิภาคสาขากาญจนบุรีในปี 2563 มีผู้ใช้น้ำประปาทั้งสิ้น 55,299 ราย จำแนกเป็นประเภทที่อยู่อาศัย 22,108 ราย ส่วนราชการ และธุรกิจขนาดเล็ก 4,285 ราย รัฐวิสาหกิจ และธุรกิจขนาดใหญ่ 1,212 ราย มีกำลังการผลิต 22,724,400 ลบ.ม./ปี และในปี 2563 มีการผลิตน้ำประปา รวมทั้งสิ้น 18,882,547 ลบ.ม.

ตารางที่ 1.119 แสดงจำนวนผู้ใช้น้ำประปา กำลังการผลิตน้ำประปา และปริมาณน้ำประปาที่ผลิตของการประปาส่วนภูมิภาคสาขากาญจนบุรี เปรียบเทียบ พ.ศ. 2561-2563

จำนวน	ปี		
	2561	2562	2563
จำนวนผู้ใช้น้ำประปา (ราย)	51,498	53,560	55,299
กำลังการผลิต (ลบ.ม./ปี)	22,724,400	22,724,400	22,724,400
ปริมาณน้ำที่ผลิต (ลบ.ม./ปี)	16,941,719	18,025,107	18,882,547
จำหน่ายแก่ผู้ใช้น้ำ (ลบ.ม./ปี)	12,069,030	12,686,962	13,344,443
จำนวนน้ำสูญเสีย (ลบ.ม./ปี)	3,804,038	3,831,946	4,082,455

ที่มา : การประปาส่วนภูมิภาคสาขากาญจนบุรี, 2564

1.6.1.7.2.2 การประปาส่วนภูมิภาคสาขาท่ามะกา

ในปี 2563 มีผู้ใช้น้ำประปาทั้งสิ้น 12,207 ราย จำแนกเป็นประเภทที่อยู่อาศัย 10,353 ราย ส่วนราชการ 102 ราย ธุรกิจขนาดเล็ก 1,482 ราย รัฐวิสาหกิจ 16 ราย และธุรกิจขนาดใหญ่ 254 ราย โดยมีกำลังการผลิต 730 ลบ.ม./ชม. และในปี 2563 มีการผลิตน้ำประปารวมทั้งสิ้น 4,579,721 ลบ.ม.

ตารางที่ 1.120 แสดงจำนวนผู้ใช้น้ำประปา กำลังการผลิตน้ำประปา และปริมาณน้ำประปาที่ผลิตของการประปาส่วนภูมิภาคสาขาท่ามะกาเปรียบเทียบ พ.ศ. 2561 – 2563

จำนวน	ปี		
	2561	2562	2563
จำนวนผู้ใช้น้ำประปา (ราย)	11,221	11,832	12,207
กำลังการผลิต(ลบ.ม./ปี)	6,394,800	6,394,800	6,394,800
ปริมาณน้ำที่ผลิต (ลบ.ม./ปี)	4,184,973	4,624,747	4,579,721
จำหน่ายแก่ผู้ใช้น้ำ (ลบ.ม./ปี)	2,315,076	2,392,115	2,489,929
จำนวนน้ำสูญเสีย (ลบ.ม./ปี)	1,232,654	1,291,544	1,328,444

ที่มา : การประปาส่วนภูมิภาคสาขาท่ามะกา

1.6.1.7.2.3 การประปาส่วนภูมิภาคสาขาเลาขวัญ

ในปี 2563 มีผู้ใช้น้ำประปาทั้งสิ้น 6,278 ราย จำแนกเป็นประเภทที่อยู่อาศัย 5,029 ราย ส่วนราชการ 109 ราย ธุรกิจขนาดเล็ก 990 ราย รัฐวิสาหกิจ 15 ราย และธุรกิจขนาดใหญ่ 135 ราย มีกำลังการผลิต 7,920 ลบ.ม./วัน และในปี 2563 มีการผลิตน้ำประปารวมทั้งสิ้น 1,759,017 ลบ.ม.

ตารางที่ 1.121 แสดงจำนวนผู้ใช้น้ำประปา กำลังการผลิตน้ำประปา และปริมาณน้ำประปาที่ผลิตของการประปาส่วนภูมิภาคสาขาเลาขวัญเปรียบเทียบ พ.ศ. 2561-2563

จำนวน	ปี		
	2561	2562	2563
จำนวนผู้ใช้น้ำประปา (ราย)	5,821	6,048	6,278
กำลังการผลิต(ลบ.ม./ปี)	2,851,200	2,851,200	2,851,200
ปริมาณน้ำที่ผลิต (ลบ.ม./ปี)	1,500,242	1,588,612	1,759,017
จำหน่ายแก่ผู้ใช้น้ำ (ลบ.ม./ปี)	1,277,342	1,388,572	1,543,779
จำนวนน้ำสูญเสีย (ลบ.ม./ปี)	171,399	137,830	150,179

ที่มา : การประปาส่วนภูมิภาคสาขาเลาขวัญ

1.6.1.7.2.4 การประปาส่วนภูมิภาคสาขาพนมทวน

ในปี 2563 มีผู้ใช้น้ำประปาทั้งสิ้น 7,819 ราย จำแนกเป็นประเภทที่อยู่อาศัย 6,907 ราย ส่วนราชการและธุรกิจขนาดเล็ก 750 ราย รัฐวิสาหกิจ และธุรกิจขนาดใหญ่ 162 ราย มีกำลังการผลิต 9,600 ลบ.ม./วัน และในปี 2563 มีการผลิตน้ำประปารวมทั้งสิ้น 2,419,046 ลบ.ม.

ตารางที่ 1.122 แสดงจำนวนผู้ใช้น้ำประปา กำลังการผลิตน้ำประปา และปริมาณน้ำประปาที่ผลิตของการประปาส่วนภูมิภาคสาขาพนมทวนเปรียบเทียบ พ.ศ. 2561 – 2563

จำนวน	ปี		
	2561	2562	2563
จำนวนผู้ใช้น้ำประปา (ราย)	7,150	7,444	7,819
กำลังการผลิต (ลบ.ม./ปี)	3,456,000	3,456,000	3,456,000
ปริมาณน้ำที่ผลิต (ลบ.ม./ปี)	2,056,109	2,196,040	2,419,046
จำหน่ายแก่ผู้ใช้น้ำ (ลบ.ม./ปี)	1,440,007	1,561,862	1,704,902
จำนวนน้ำสูญเสีย (ลบ.ม./ปี)	511,320	531,586	565,158

ที่มา : การประปาส่วนภูมิภาคสาขาพนมทวน

1.6.1.7.3 โทรศัพท์

ในปี 2563 มีจำนวนเลขหมายทั้งสิ้น 41,456 เลขหมาย โดยเป็นจำนวนเลขหมายที่มีผู้เช่า จำนวน 13,757 เลขหมาย และแบ่งประเภทของผู้เช่าเลขหมายได้ 5 ประเภท ได้แก่ ผู้ประกอบธุรกิจ จำนวน 2,906 เลขหมาย บ้านพักอาศัย จำนวน 7,368 เลขหมาย ส่วนราชการ จำนวน 2,366 เลขหมาย และโทรศัพท์สาธารณะ จำนวน 709 เลขหมาย

ตารางที่ 1.123 แสดงจำนวนผู้ใช้โทรศัพท์ ปี พ.ศ. 2563

จำนวนหมายเลขที่มี	41,456 เลขหมาย
จำนวนเลขหมายที่มีผู้เช่า	13,757 เลขหมาย
ผู้ประกอบการธุรกิจ	2,906 เลขหมาย
บ้านพักอาศัย	7,368 เลขหมาย
ส่วนราชการ	2,366 เลขหมาย
โทรศัพท์สาธารณะ	709 เลขหมาย

ที่มา: ส่วนบริการลูกค้าจังหวัดกาญจนบุรี บริษัท ทีโอที จำกัด (มหาชน) ข้อมูล ณ วันที่ 30 เดือนเมษายน 2563

1.6.1.7.4 การใช้เทคโนโลยีสารสนเทศ (คอมพิวเตอร์ อินเทอร์เน็ต และโทรศัพท์มือถือ)

ตารางที่ 1.124 แสดงจำนวนประชากรอายุ 6 ปีขึ้นไป ที่มีการใช้เทคโนโลยีสารสนเทศ ปี 2559 – 2563

การใช้เทคโนโลยีสารสนเทศ	2559	2560	2561	2562	2563
การใช้คอมพิวเตอร์	156,486	159,061	149,388	134,818	186,600
ใช้อินเทอร์เน็ต	287,167	329,855	360,077	472,213	554,400
ใช้โทรศัพท์มือถือ	576,992	606,860	623,892	n/a	690,700

ที่มา : สำนักงานสถิติแห่งชาติ

จากตารางที่ 1.124 จะเห็นได้ว่าในช่วงปี พ.ศ. 2559 – 2563 ประชากรอายุ 6 ปีขึ้นไปของจังหวัดกาญจนบุรีมีการใช้โทรศัพท์มือถือและการใช้อินเทอร์เน็ตเพิ่มขึ้นในทุกปี ส่วนการใช้คอมพิวเตอร์มีการใช้งานเพิ่มขึ้น ในปี พ.ศ. 2563 โดยการใช้คอมพิวเตอร์ในปี พ.ศ. 2563 เพิ่มขึ้นจากปี 2562 ประมาณร้อยละ 27.75

1.6.1.8 ข้อมูลตัวชี้วัดการพัฒนาของจังหวัดกาญจนบุรี ตามตัวชี้วัดยุทธศาสตร์ประเทศ ที่จัดทำและเผยแพร่โดยสำนักงานสภาพัฒนาการเศรษฐกิจและสังคมแห่งชาติ (ณ กรกฎาคม 2564)

มิติการพัฒนาที่มีข้อมูลตัวชี้วัดการพัฒนาที่เกี่ยวข้องกับด้านสังคม มีจำนวน 4 มิติ ซึ่งมีรายละเอียดและค่าของตัวชี้วัด ปี 2562 จำแนกตามรายมิติได้ ดังนี้

1.6.1.8.1 มิติด้านการพัฒนาคน (People)

ตัวชี้วัดผสมนี้ จังหวัดกาญจนบุรีมีค่าต่ำกว่าค่ากลางของประเทศ โดยมีค่าเท่ากับ 54.61 ในขณะที่ค่ากลางของประเทศมีค่าเท่ากับ 63.20

ตารางที่ 1.125 แสดงมิติด้านการพัฒนาคน (People)

ตัวชี้วัดที่จังหวัดมีค่าสูงกว่าค่ากลางของประเทศ	ตัวชี้วัดที่จังหวัดมีค่าต่ำกว่าค่ากลางของประเทศ
	<ol style="list-style-type: none"> 1. ร้อยละของประชากรที่อยู่ใต้เส้นความยากจน (ค่ามาก ไม่ดี)***** ประเทศ ร้อยละ 6.14 กาญจนบุรี ร้อยละ 8.26 2. ร้อยละของทารกแรกเกิดที่มีน้ำหนักต่ำกว่า เกณฑ์ (ร้อยละทารกเกิดมีชีพ) (ค่ามาก ไม่ดี)*** ประเทศ ร้อยละ 10.47 กาญจนบุรี ร้อยละ 11.97 3. ร้อยละของประชากรที่เจ็บป่วยเป็นผู้ป่วยใน (ค่ามาก ไม่ดี)***** ประเทศ ร้อยละ 11.23 กาญจนบุรี ร้อยละ 11.38 4. อัตราส่วนประชากรต่อแพทย์ (คน/แพทย์) (ค่ามาก ไม่ดี) ประเทศ 2,274 คน/แพทย์ กาญจนบุรี 2,554 คน/แพทย์ 5. อัตราการเข้าเรียนรวมระดับมัธยมศึกษา ตอนปลายหรืออาชีวศึกษา ประเทศ ร้อยละ 73.70 กาญจนบุรี ร้อยละ 57.63 6. จำนวนปีการศึกษาเฉลี่ยประชากรไทยอายุ 15-59 ปี (หน่วย:ปี) ประเทศ 9.15 ปี กาญจนบุรี 8.43 ปี 7. ค่าเฉลี่ยคะแนน o-net มัธยมศึกษาตอนปลาย (หน่วย:คะแนน) ประเทศ 35.29 คะแนน กาญจนบุรี 34.57 คะแนน

1.6.1.8.2 มิติด้านเศรษฐกิจและความมั่งคั่ง (Prosperity)

ตัวชี้วัดผสมนี้ จังหวัดกาญจนบุรีมีค่าต่ำกว่าค่ากลางของประเทศ โดยมีค่าเท่ากับ 48.01 ในขณะที่ค่ากลางของประเทศมีค่าเท่ากับ 50.03

ตารางที่ 1.126 มิติด้านเศรษฐกิจและความมั่งคั่ง (Prosperity)

ตัวชี้วัดที่จังหวัดมีค่าสูงกว่าค่ากลางของประเทศ	ตัวชี้วัดที่จังหวัดมีค่าต่ำกว่าค่ากลางของประเทศ
1. อัตราการเปลี่ยนแปลงของรายได้เฉลี่ยของครัวเรือนในจังหวัด ประเทศ ร้อยละ -0.46 กาญจนบุรี ร้อยละ 0.67	1. อัตราการเปลี่ยนแปลงของผลิตภัณฑ์มวลรวมจังหวัด ประเทศ ร้อยละ 0.68 กาญจนบุรี ร้อยละ -1.33
2. อัตราการว่างงาน (ค่ามาก ไม่ดี) ประเทศ ร้อยละ 0.86 กาญจนบุรี ร้อยละ 0.71	2. อัตราส่วนหนี้เฉลี่ยต่อรายได้เฉลี่ยของครัวเรือน (เท่า) (ค่ามาก ไม่ดี)***** ประเทศ 6.92 เท่า กาญจนบุรี 8.55 เท่า
3. ผลิตภาพแรงงาน (บาท/คน) ประเทศ 121,328 บาท/คน กาญจนบุรี 144,688 บาท/คน	3. สัดส่วนปริมาณน้ำมันเชื้อเพลิงในภาคอุตสาหกรรมต่อ GDP ภาคอุตสาหกรรม (ลิตร/ล้านบาท) (ค่ามาก ไม่ดี) ประเทศ 469.42 ลิตร/ล้านบาท กาญจนบุรี 1,069.74 ลิตร/ล้านบาท
4. สัดส่วนปริมาณการใช้ไฟฟ้าภาคครัวเรือนต่อประชากร (kw-ชั่วโมง/คน) ประเทศ 548.49 kw-ชั่วโมง/คน กาญจนบุรี 674.00 kw-ชั่วโมง/คน	4. ร้อยละของครัวเรือนที่มีบ้านและที่ดินเป็นของตนเอง**** ประเทศ ร้อยละ 82.47 กาญจนบุรี ร้อยละ 80.26
5. ร้อยละของผู้อยู่ในระบบประกันสังคมต่อกำลังแรงงาน ประเทศ ร้อยละ 24.93 กาญจนบุรี ร้อยละ 26.52	5. ร้อยละของหมู่บ้านที่ถนนสายหลักใช้การได้ตลอดปี** ประเทศ ร้อยละ 65.46 กาญจนบุรี ร้อยละ 58.14
6. สัมประสิทธิ์การกระจายรายได้ (Gini Coefficient) (ค่ามาก ไม่ดี)***** ประเทศ ร้อยละ 0.432 กาญจนบุรี ร้อยละ 0.415	

1.6.1.8.3 มิติด้านสันติภาพและยุติธรรม (Peace)

ตัวชี้วัดผสมนี้ จังหวัดกาญจนบุรีมีค่าต่ำกว่าค่ากลางของประเทศ

โดยมีค่าเท่ากับ 63.13 ในขณะที่ค่ากลางของประเทศมีค่าเท่ากับ 63.45

ตารางที่ 1.127 มิติด้านสันติภาพและยุติธรรม (Peace)

ตัวชี้วัดที่จังหวัดมีค่าสูงกว่าค่ากลางของประเทศ	ตัวชี้วัดที่จังหวัดมีค่าต่ำกว่าค่ากลางของประเทศ
1. จำนวนเจ้าหน้าที่ตำรวจ (คนต่อแสนคน) ประเทศ 268.05 คนต่อแสนคน กาญจนบุรี 299.60 คนต่อแสนคน	1. การแจ้งความคดีชีวิต ร่างกาย เพศ และ คดีประทุษร้ายต่อทรัพย์สิน (คดีต่อแสนคน) ประเทศ 80.86 คดีต่อแสนคน กาญจนบุรี 111.11 คดีต่อแสนคน
2. อัตราการฆ่าตัวตาย (คนต่อแสนคน) (ค่ามาก ไม่ดี) ประเทศ 7.08 คนต่อแสนคน กาญจนบุรี 7.03 คนต่อแสนคน	2. จำนวนของประชากรในเรือนจำ (คนต่อแสนคน) ประเทศ 502.87 คนต่อแสนคน กาญจนบุรี 525.84 คนต่อแสนคน
3. จำนวนผู้ถูกขังที่รอการพิพากษาในสัดส่วนของ ประชากรในเรือนจำ (ร้อยละ) (ค่ามาก ไม่ดี) ประเทศ ร้อยละ 16.52 กาญจนบุรี ร้อยละ 12.66	

1.6.1.8.4 มิติด้านความเป็นหุ้นส่วนพัฒนา (Partnership)

ตัวชี้วัดผสมนี้ จังหวัดกาญจนบุรีมีค่าต่ำกว่าค่ากลางของประเทศ

โดยมีค่าเท่ากับ 41.40 ในขณะที่ค่ากลางของประเทศมีค่าเท่ากับ 44.68

ตารางที่ 1.128 มิติด้านความเป็นหุ้นส่วนพัฒนา (Partnership)

ตัวชี้วัดที่จังหวัดมีค่าสูงกว่าค่ากลางของประเทศ	ตัวชี้วัดที่จังหวัดมีค่าต่ำกว่าค่ากลางของประเทศ
1. ร้อยละของประชากรที่เข้าถึงอินเทอร์เน็ต ประเทศ ร้อยละ 60.75 กาญจนบุรี ร้อยละ 63.66	1. สัดส่วนจำนวนองค์กรชุมชนต่อประชากรแสนคน (แห่ง/แสนคน)**** ประเทศ 142.82 แห่ง/แสนคน กาญจนบุรี 79.59 แห่ง/แสนคน
2. ร้อยละภาษีที่ท้องถิ่นจัดเก็บได้ต่อรายได้รวม ที่ไม่รวมเงินอุดหนุนและเงินอุดหนุนเฉพาะกิจ ประเทศ ร้อยละ 11.56 กาญจนบุรี ร้อยละ 11.63	
3. ความสามารถในการเบิกจ่ายงบประมาณของ จังหวัด ประเทศ ร้อยละ 71.87 กาญจนบุรี ร้อยละ 77.86	

- หมายเหตุ: ** ตัวชี้วัดที่มีการเก็บข้อมูลเพียงปี 2558 และ 2560
 *** ตัวชี้วัดที่มีการเก็บข้อมูลล่าสุดปี 2560
 **** ตัวชี้วัดที่มีการเก็บข้อมูลล่าสุดปี 2561
 ***** ตัวชี้วัดที่มีการเก็บข้อมูลปีเว้นปี มีข้อมูลปี 2558 2560 และ 2562

รายละเอียดการวิเคราะห์ค่าตัวชี้วัดการพัฒนาของจังหวัดกาญจนบุรี ในช่วงปี 2558 - 2562 อยู่ในภาคผนวก ก

1.6.1.9 ข้อมูลดัชนีความก้าวหน้าของคน (Human Achievement Index: HAI)

สำนักงานสภาพัฒนาการเศรษฐกิจและสังคมแห่งชาติได้จัดทำดัชนีความก้าวหน้าของคนของทั้งประเทศและของแต่ละจังหวัด โดยข้อมูลล่าสุดของจังหวัดกาญจนบุรีเป็นดังรูปที่ 1.24

รูปที่ 1.24 ดัชนีความก้าวหน้าของคน (Human Achievement Index: HAI)

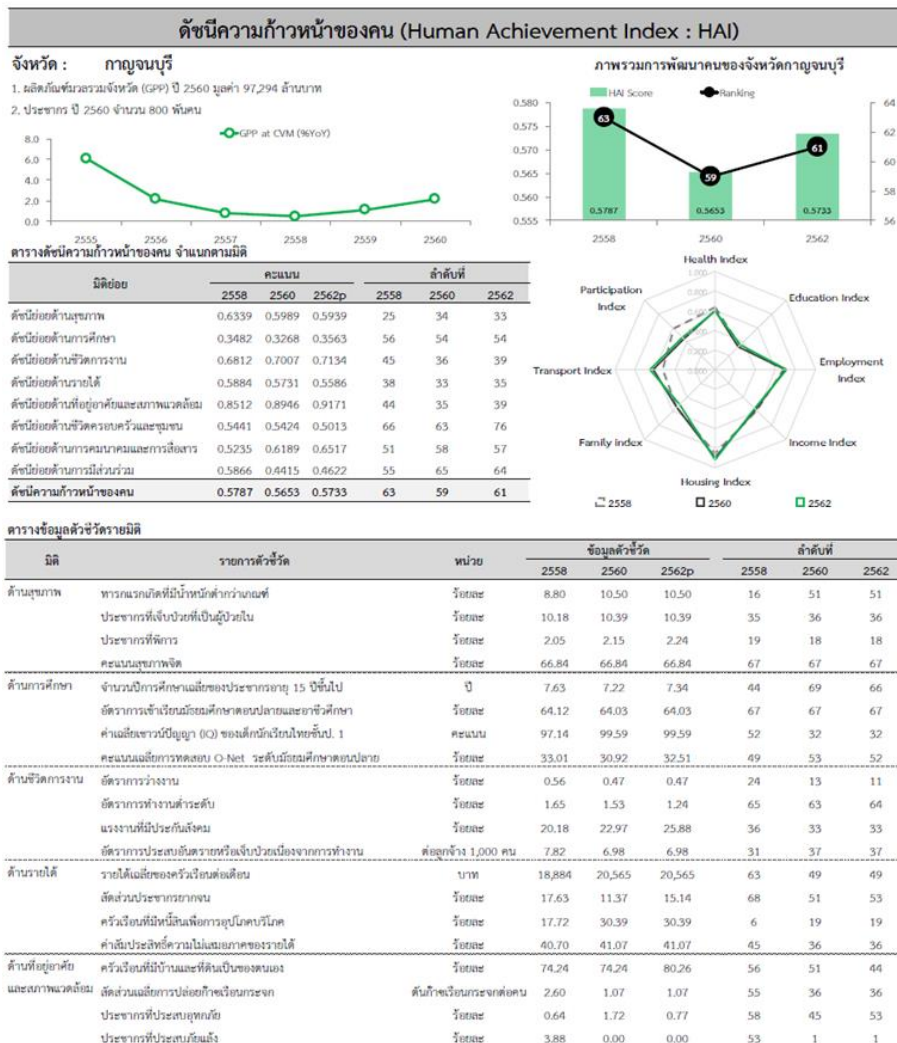

ที่มา: สำนักงานสภาพัฒนาการเศรษฐกิจและสังคมแห่งชาติ, 2564

จากข้อมูลดัชนีความก้าวหน้าของคน ตามรูปที่ 1.24 จะเห็นได้ว่า ตัวชี้วัดทุกเกือบทุกตัวของจังหวัดกาญจนบุรีอยู่ในระดับค่อนข้างต่ำ ทำให้ HAI ของจังหวัดอยู่ในลำดับ 61 จากทั้งหมด 77 จังหวัด โดยตัวชี้วัดย่อยที่ควรได้รับการแก้ไขอย่างเร่งด่วนและน่าจะเริ่มทำโครงการแก้ไขได้ก่อน ได้แก่ ทารกแรกเกิดที่มีน้ำหนักต่ำกว่าเกณฑ์ ปัญหาสุขภาพจิต อัตราการเข้าเรียนต่อมัธยมศึกษาตอนปลายและอาชีวศึกษา อัตราการทำงานต่ำระดับ ประชากรที่ประสบทุพภิกขภัย เด็กอายุ 15 - 17 ปีที่ทำงาน ผู้สูงอายุที่อยู่ลำพังคนเดียว คดีประทุษร้าย หมูบ้าน ที่ถนนสายหลักใช้การได้ตลอดปี จำนวนองค์กรชุมชน คริวเรือนที่เป็นสมาชิกกลุ่ม/องค์กรท้องถิ่น ส่วนตัวชี้วัดที่อยู่ในระดับต่ำแต่จังหวัดไม่สามารถแก้ไขได้ด้วยตนเอง ต้องอาศัยความช่วยเหลือจากหน่วยงานส่วนกลางของกระทรวงต่าง ๆ ที่มีภารกิจในด้านนั้น ๆ โดยตรง และต้องอาศัยระยะเวลาในการแก้ปัญหา ได้แก่ จำนวนปีการศึกษาเฉลี่ยของประชากรอายุ 15 ปีขึ้นไป คะแนนเฉลี่ยการทดสอบ O-Net ระดับมัธยมศึกษาตอนปลาย รายได้เฉลี่ยของครัวเรือน สัดส่วนประชากรยากจน ครัวเรือนที่มีบ้านและที่ดินเป็นของตนเอง ครัวเรือนที่มีหัวหน้าครัวเรือนเดียว

1.6.1.10 ผลสำรวจความเดือนร้อนของประชาชน ที่เกี่ยวข้องกับด้านสังคม (ร้อยละของผู้ตอบแบบสอบถาม)

1.6.1.10.1 ด้านรายได้และความปลอดภัยในชีวิตทรัพย์สิน

1.6.1.10.1.1 ตกงาน/ไม่มีงานทำ ร้อยละ 33.6

1.6.1.10.1.2 รายได้ไม่พอกับรายจ่าย ร้อยละ 22.7

1.6.1.10.1.3 เศรษฐกิจตกต่ำ ร้อยละ 17.3

1.6.1.10.1.4 ค่าครองชีพสูง ร้อยละ 14.7

1.6.1.10.1.5 ยาเสพติดระบาด ร้อยละ 14.6

1.6.1.10.1.6 ขาดแหล่งเงินทุน/เงินกู้ดอกเบี้ยต่ำ ร้อยละ 13.8

1.6.1.10.1.7 ราคาของแพง (สินค้าอุปโภค-บริโภค) ร้อยละ 12.6

1.6.1.10.1.8 ไม่มีเอกสารสิทธิ์ในที่ทำกิน ร้อยละ 7.9

1.6.1.10.1.9 ไม่มีที่ดินทำกิน ร้อยละ 4.2

1.6.1.10.1.10 หนี้สินในระบบ/นอกระบบ ร้อยละ 1.9

1.6.1.10.1.11 คนยากจน/ยากไร้ไม่มีที่อยู่อาศัยหรือขาดผู้อุปการะเลี้ยงดู ร้อยละ 1.0

1.6.1.10.1.12 เป็นหนี้สินนอกระบบดอกเบี้ยสูงเกินกว่าที่กฎหมายกำหนด ร้อยละ 1.0

1.6.1.10.1.13 น้ำมัน ก๊าซ ราคาแพง (การขนส่ง) ร้อยละ 0.9

1.6.1.10.1.14 ต้นทุนการผลิตมีราคาสูง ร้อยละ 0.8

1.6.1.10.1.15 ไม่ได้รับเงินช่วยเหลือจากภาครัฐ เช่น เงินเยียวยา COVID-19 เงินช่วยเหลือเกษตรกร ฯลฯ ร้อยละ 0.7

1.6.1.10.1.16 ผลกระทบจาก พ.ร.ก.ฉุกเฉิน เช่น เดินทางไม่สะดวก ค่าขายไม่ได้ ฯลฯ ร้อยละ 0.7

1.6.1.10.1.17 ขาดความรู้เพื่อพัฒนาอาชีพ ร้อยละ 0.5

1.6.1.10.1.18 ถักถอบเล่นการพนัน หวย ฟุตบอล ร้อยละ 0.4

1.6.1.10.1.19 เด็กแว้น ร้อยละ 0.3

1.6.1.10.2 ด้านสาธารณูปโภคและโครงสร้างพื้นฐาน

1.6.1.10.2.1 ขาดแคลนน้ำอุปโภคบริโภค ร้อยละ 6.5

1.6.1.10.2.2 ถนนเป็นลูกรัง/เส้นทางสัญจรไม่สะดวก (ทางบก) ร้อยละ 3.9

1.6.1.10.2.3 ถนนภายในหมู่บ้านเป็นหลุม เป็นบ่อ น้ำขัง ร้อยละ 2.2

1.6.1.10.2.4 ไฟฟ้าส่องสว่างถนนไม่เพียงพอ ร้อยละ 1.9

1.6.1.10.2.5 ท่อน้ำทิ้งตัน ไม่มีการขุดลอก ระบายได้ช้า ปัญหาท่อระบายน้ำ ร้อยละ 1.5

1.6.1.10.2.6 ไม่มีไฟฟ้าใช้ ร้อยละ 1.4

1.6.1.10.2.7 ไฟฟ้าดับบ่อย ร้อยละ 1.1

1.6.1.10.2.8 น้ำประปาไม่เพียงพอ ร้อยละ 0.7

1.6.1.10.2.9 โทรศัพท์สาธารณะยังเข้าไม่ถึง 0.5

1.6.1.10.2.10 ค่าสาธารณูปโภคไฟฟ้า ประปา มีราคาแพง ร้อยละ 0.4

1.6.2 ข้อเสนอแนะ

1.6.2.1 ลดการผลิตบุคลากรสายวิชาการและเพิ่มการผลิตบุคลากรสายวิชาชีพที่สามารถประกอบธุรกิจส่วนตัวได้ เนื่องจากผู้ประกอบการต้องการแรงงานที่มีความสามารถน้อยกว่าแรงงานที่สถาบันการศึกษาสามารถผลิตได้ โดยอาจประสานความร่วมมือระหว่างสถาบันวิชาชีพกับสถาบันการศึกษาทางวิชาการและผู้ประกอบการที่มีความพร้อม เพื่อสร้างผู้ประกอบการที่มีทักษะและความสามารถตามความต้องการของเศรษฐกิจ

1.6.2.2 เพิ่มอัตราการเข้าเรียนต่อในระดับมัธยมศึกษาและอาชีวศึกษาในสาขาที่เป็นที่ต้องการของตลาดแรงงานในจังหวัดและของประเทศ

1.6.2.3 ปรับเปลี่ยนกระบวนการวัดผลบุคลากรทางการศึกษาโดยเพื่อเพิ่มผลสัมฤทธิ์ทางการศึกษา

1.6.2.4 เพิ่มการให้ความรู้และกระบวนการที่เลี้ยงให้กับแม่ที่ไม่มีความพร้อม เพื่อลดสัดส่วนทารกน้ำหนักต่ำกว่าเกณฑ์

1.6.2.5 เพิ่มศักยภาพของ อสม. ทั้งในด้านการป้องกันโรคทางกาย และด้านการป้องกันและรักษาโรคทางใจ เพื่อบรรเทาปัญหาและเพิ่มคะแนนทางสุขภาพจิตของประชาชนในจังหวัด

1.6.2.6 ฝึกทักษะงานและจัดหางานที่คนยากจนมีศักยภาพที่จะทำได้และเป็นที่ต้องการของระบบเศรษฐกิจ เช่น การคัดแยกขยะ การดูแลผู้สูงอายุ การเป็นผู้ช่วยช่าง การเป็นแรงงานก่อสร้าง และแรงงานอื่นที่ผู้ประกอบการนิยมจ้างแรงงานต่างชาติจากประเทศเพื่อนบ้าน โดยสร้างกลไกให้เกิดความไว้วางใจระหว่งนายจ้างกับลูกจ้าง

1.6.2.7 เปลี่ยนประสบการณ์ของผู้สูงอายุให้เป็นงาน เป็นความภาคภูมิใจ หรือหากเป็นไปได้ให้เป็นรายได้ สำหรับผู้สูงอายุทุกระดับชั้น เพื่อให้ผู้สูงอายุทุกคนอยู่อย่างมีตัวตนและมีความสุข

1.6.2.8 ส่งเสริมให้ผู้สูงอายุที่มีทักษะในการผลิตสินค้าทำงานที่บ้าน ซึ่งอาจเป็นงานที่ทำได้ตามลำพังหรือทำงานในรูปแบบกลุ่ม โดยหน่วยงานของรัฐ เช่น สำนักงานพาณิชย์จังหวัดกาญจนบุรี เป็นต้น ช่วยหาตลาดรองรับสินค้าที่ผลิตได้โดยผู้สูงอายุ

1.6.2.9 ส่งเสริมให้ผู้ประกอบการจ้างงานผู้สูงอายุที่บ้าน โดยผู้ประกอบการนำงานหรือชิ้นงานไปส่งให้ผู้สูงอายุทำการประกอบที่บ้าน (แทนการเดินทางมาทำงานที่โรงงานหรือสถานประกอบการ) ซึ่งหากสามารถส่งเสริมให้มีจำนวนผู้สูงอายุที่สามารถทำงานในลักษณะนี้ได้มากเพียงพอในชุมชนหรือหมู่บ้านหนึ่ง ๆ ก็จะทำให้คุ้มค่ากับเวลาและต้นทุนในการเดินทางของผู้ประกอบการ

1.6.2.10 เสนอให้มีการออกกฎหมายให้สถานประกอบการต้องจ้างงานผู้สูงอายุ (ใช้แนวทางหลักเกณฑ์การจ้างงานคนพิการตามพระราชบัญญัติส่งเสริมและพัฒนาคุณภาพชีวิตคนพิการ พ.ศ. 2550)

1.6.3 เป้าหมายและตัวชี้วัด

จากข้อเสนอแนะ สามารถนำมากำหนดเป็นเป้าหมายและตัวชี้วัด ได้ดังนี้

ตารางที่ 1.129 การกำหนดเป้าหมายและตัวชี้วัดจากข้อเสนอแนะ ด้านการศึกษา

ข้อเสนอแนะ	เป้าหมาย	ตัวชี้วัด	baseline data		
			ชั้น	คะแนนที่	เกณฑ์
ปรับเปลี่ยนกระบวนการวัดผลบุคลากรทางการศึกษาโดยเพื่อเพิ่มผลสัมฤทธิ์ทางการศึกษา (3)	ผลการทดสอบทางการศึกษาระดับชาติขั้นพื้นฐาน (O-NET) ระดับชั้น ป.6 ม.3 และ ม.6 สูงกว่าเกณฑ์ของประเทศ	ผลการทดสอบทางการศึกษาระดับชาติขั้นพื้นฐาน (O-NET) ระดับชั้น ป.6 ม.3 ม.6 เป็นไปตามเกณฑ์หรือสูงกว่าเกณฑ์ของประเทศ (ศรจ.)	ชั้น	คะแนนที่	เกณฑ์
			ได้		ประเทศ
			ป.6	36.54	37.98
			ม.3	34.57	36.30
			ม.6	30.20	32.34

ข้อเสนอแนะ	เป้าหมาย	ตัวชี้วัด	baseline data
เพิ่มอัตราการเข้าเรียนต่อในระดับมัธยมศึกษาและอาชีวศึกษาในสาขาที่เป็นที่ต้องการของตลาดแรงงานในจังหวัดและของประเทศ (2)	อัตราการเรียนต่อระดับ ม.1 ม.4/ปวช. และระดับอุดมศึกษาเพิ่มขึ้น	อัตราการเรียนต่อ (ศจ.) ระดับ ม. 1 ระดับ ม.4/ปวช. ปวส. และ อุดมศึกษา	อัตราการเรียนต่อ ระดับ ม.1 = 83.25 ระดับ ม.4/ปวช. = 84.41 ระดับ อุดมศึกษา สาเหตุ - อพยพตามผู้ปกครอง (37.9%) - ยากจน (6.8%) - หาเลี้ยงครอบครัว (5.6%) - อื่น ๆ (43.3%) สัดส่วนนักเรียนสายสามัญ: สายอาชีพ = 76:24 (20,526: 6,611 คน)
ปรับเปลี่ยนกระบวนการวัดผลบุคลากรทางการศึกษาโดยเพื่อเพิ่มผลสัมฤทธิ์ทางการศึกษา (3)	ตามเป้าหมาย พรบ.	เกณฑ์ 10 สมรรถนะในศตวรรษที่ 21 ร้อยละ 100 ในปี 2570 (ศจ.) จำนวนนวัตกรรมของครูที่ได้รับรางวัลในระดับชาติ เช่น OBEC award (ศจ.)	นักเรียนผ่านเกณฑ์ 10 สมรรถนะในศตวรรษที่ 21 ร้อยละ 60 ในปี 2563 จำนวนนวัตกรรมของครูที่ได้รับรางวัลในระดับชาติ ในปี 2563
ปรับเปลี่ยนกระบวนการวัดผลบุคลากรทางการศึกษาโดยเพื่อเพิ่มผลสัมฤทธิ์ทางการศึกษา (3)	ครูและบุคลากรทางการศึกษามีทักษะ ความรู้ ความเชี่ยวชาญในการออกแบบกิจกรรมการกระตุ้นให้เกิดการอยากเรียนรู้ การใช้เทคโนโลยี การแนะนำ การคิดวิเคราะห์ การสื่อสาร การถ่ายทอด การใช้ภาษาอังกฤษ	จำนวนครูและบุคลากรทางการศึกษา ที่ได้รับการพัฒนาทักษะการสอนร้อยละ 100 ภายในปี 2570 (ศจ.) ค่าเฉลี่ยความพึงพอใจของนักเรียนที่มีต่อการจัดการเรียนการสอนของครูทั้งหมดของจังหวัดกาญจนบุรี (ศจ.)	จำนวนครูและบุคลากรทางการศึกษา 12,374 คน (ข้อมูลปี 2562) ได้รับการพัฒนาทักษะการสอนแล้วร้อยละ 80
ลดการผลิตบุคลากรสายวิชาการและเพิ่มการผลิตบุคลากรสายวิชาชีพที่สามารถประกอบธุรกิจส่วนตัวได้ (1)	ประชาชนกาญจนบุรีทุกช่วงวัยได้รับโอกาสในการแสวงหาความรู้เพื่อพัฒนาทักษะอาชีพตามความต้องการของตลาดแรงงานและเศรษฐกิจผ่านช่องทางที่หลากหลาย	สัดส่วนของคนวัยทำงานที่มีวุฒิการศึกษาต่ำกว่า ม.6 หรือ ปวช. ต่อคนวัยทำงานทั้งหมด (ลดลง)(ศจ.)	สัดส่วนของคนวัยทำงานที่มีวุฒิการศึกษาต่ำกว่า ม.6 หรือ ปวช. ต่อคนวัยทำงานทั้งหมด เท่ากับร้อยละ 68 ในปี 2562
ลดการผลิตบุคลากรสายวิชาการและเพิ่มการผลิตบุคลากรสายวิชาชีพที่สามารถประกอบธุรกิจส่วนตัวได้ (1)	อัตราการทำงานตรงกับที่เรียนลดลง	อัตราการทำงานต่ำระดับ (ศจ.)	อัตราการทำงานต่ำระดับ ณ ปี 2562 = 1.24

ข้อเสนอแนะ	เป้าหมาย	ตัวชี้วัด	baseline data
เพิ่มอัตราการเข้าเรียนต่อในระดับมัธยมศึกษาและอาชีวศึกษาในสาขาที่เป็นการที่ต้องการของตลาดแรงงานในจังหวัดและของประเทศ (2)	ลดจำนวนแม่วัยใส	ร้อยละของผู้หญิงที่ตั้งครรภ์ในขณะที่เรียนหนังสือลดลง (ศจ.)	ร้อยละของผู้หญิงที่ตั้งครรภ์ในขณะที่เรียนหนังสือ

ตารางที่ 1.130 การกำหนดเป้าหมายและตัวชี้วัดจากข้อเสนอแนะ ด้านการสาธารณสุข
 ความไม่เสมอภาคของรายได้ ผู้สูงอายุและผู้ด้อยโอกาส ความปลอดภัยในชีวิตและทรัพย์สิน การพัฒนาของชุมชน

ข้อเสนอแนะ	เป้าหมาย	ตัวชี้วัด	baseline data
เพิ่มการให้ความรู้และกระบวนการพี่เลี้ยงให้กับแม่ที่ไม่มีความพร้อมเพื่อลดสัดส่วนทารกน้ำหนักต่ำกว่าเกณฑ์ (4)	จำนวนทารกแรกเกิดที่มีน้ำหนักต่ำกว่าเกณฑ์และหรือมีพัฒนาการช้า มีจำนวนลดลง	ร้อยละของทารกแรกเกิดที่มีน้ำหนักต่ำกว่าเกณฑ์และหรือมีพัฒนาการช้า (สสจ.)	ร้อยละของทารกแรกเกิดที่มีน้ำหนักต่ำกว่าเกณฑ์และหรือมีพัฒนาการช้า ปี 2563
เพิ่มศักยภาพของ อสม. ทั้งในด้านการป้องกันโรคทางกาย และด้านการป้องกันและรักษาโรคทางใจ (5)	คะแนนสุขภาพจิต ดีขึ้น สัดส่วนประชากรที่เป็นโรค NCD ต่อประชากรทั้งหมดลดลง	- คะแนนสุขภาพจิต (สสจ.) - สัดส่วนประชากรที่เป็นโรค NCD ต่อประชากรทั้งหมด (สสจ.)	คะแนนสุขภาพจิต ปี 2562 = 66.84 สัดส่วนประชากรที่เป็นโรค NCD ต่อประชากรทั้งหมด ปี 2563
ฝึกทักษะงานและจัดหางานที่คนยากจนมีศักยภาพที่จะทำได้และเป็นที่ต้องการของระบบเศรษฐกิจ (6)	ลดจำนวนผู้สูงอายุยากจน	ร้อยละของผู้สูงอายุที่มีรายได้เฉลี่ยต่ำกว่าเส้นความยากจน (พมจ.)	ร้อยละของผู้สูงอายุที่มีรายได้เฉลี่ยต่ำกว่าเส้นความยากจน ปี 2563
เปลี่ยนประสบการณ์ของผู้สูงอายุให้เป็นพลังเป็นความภาคภูมิใจ หรือรายได้ (7)	ทำให้ผู้สูงอายุทุกระดับขั้นอยู่อย่างมีความสุขตามศักยภาพของตน		

1.7 การวิเคราะห์ด้านทรัพยากรธรรมชาติและสิ่งแวดล้อม

1.7.1 ข้อมูลและข้อวิเคราะห์

1.7.1.1 ข้อมูลและข้อวิเคราะห์ด้านพื้นที่ป่าไม้

จากข้อมูลของสำนักงานทรัพยากรธรรมชาติและสิ่งแวดล้อมจังหวัดกาญจนบุรี พ.ศ. 2564 จังหวัดกาญจนบุรี มีเนื้อที่ประมาณ 12,176,968 ไร่ หรือ 19,483.15 ตารางกิโลเมตร มีพื้นที่ป่าไม้ รวมทั้งหมดประมาณ 7,445,151 ไร่ หรือ 11,912.24 ตารางกิโลเมตร คิดเป็นร้อยละ 61.14 ของพื้นที่จังหวัดกาญจนบุรี ซึ่งจังหวัดกาญจนบุรีมีพื้นที่มากเป็นอันดับ 3 ของประเทศ รองจากจังหวัดเชียงใหม่และจังหวัดตาก โดยพื้นที่ป่าไม้ของจังหวัดกาญจนบุรีแบ่งออกเป็น ป่าสงวนแห่งชาติ อุทยานแห่งชาติ เขตรักษาพันธุ์สัตว์ป่า เขตห้ามล่าสัตว์ป่า และวนอุทยาน ซึ่งมีรายละเอียดดังแสดงในตารางที่ 1.131 – 1.132

1.7.1.1.1 ป่าสงวนแห่งชาติ

ตารางที่ 1.131 แสดงข้อมูลป่าสงวนแห่งชาติของจังหวัดกาญจนบุรี

ลำดับ	ป่า	อำเภอ	ตำบล	เนื้อที่ (ไร่)
1	พระแท่นดงรัง	ท่ามะกา	พระแท่น	1,344
2	ป่าชัญญ์ใหญ่และป่าเขาสูง	ด่านมะขามเตี้ย	กลอนโคก,ด่านมะขามเตี้ย,รางสาละ	13,275
3	เขาแสลงพัน	พนมทวน	พนมทวน	1,040
4	หนองโรง	พนมทวน	หนองโรง	19,375
5	ช่องอินทรีย์ตะวันออก	พนมทวน	ห้วยกระเจา	37,500
6	ดอนแสลบและเลาขวัญ	เลาขวัญ	ดอนแสลบและเลาขวัญ	337,500
7	น้ำโจด	ทองผาภูมิ	ชะแล	472,706.25
8	ห้วยเขย่ง	ทองผาภูมิ/ไทรโยค	ท่าขนุน,ปิล็อก,หินดาด,ลีนถิ่น/ไทรโยค	376,320
9	วังใหญ่และแม่น้ำน้อย	ทองผาภูมิ/ไทรโยค	ลีนถิ่น/ไทรโยค,ลุ่มส้ม,สิงห์,ศรีมงคล	996,418
10	เขาช้างเผือก	สังขละบุรี/ทองผาภูมิ	หนองลู,ปริงผล/ปิล็อก,ท่าขนุน	1,085,977
11	เขาพระฤาษีและเขาบ่อแร่ แปลงที่หนึ่ง	ไทรโยค/ทองผาภูมิ/ สังขละบุรี	ไทรโยค/หินดาด,ท่าขนุน, ปิล็อก,ชะแล, ลีนถิ่น/ปริงผล	542,500
12	เขาท่าละเมาะ	ศรีสวัสดิ์/ทองผาภูมิ	หนองเป็ด, ตำบลท่ากระดาน/ชะแล	6,781
13	โรงงานกระดาษไทยแปลงที่หก	ศรีสวัสดิ์	เขาโจด	101,562
14	หนองรี	ศรีสวัสดิ์/บ่อพลอย	เขาโจด/หนองรี	272,187
15	เขาพระฤาษีและเขาบ่อแร่ แปลงที่สอง	ศรีสวัสดิ์/บ่อพลอย	เขาโจน, ตำบลนาสวน, ตำบลหนอง เป็ด, ตำบลด่านแม่แลบ /หนองรี	750,000
รวม				5,014,485.25

ที่มา: สำนักงานทรัพยากรธรรมชาติและสิ่งแวดล้อมจังหวัดกาญจนบุรี, 2564

1.7.1.1.2 อุทยานแห่งชาติ

ตารางที่ 1.132 แสดงข้อมูลอุทยานแห่งชาติของจังหวัดกาญจนบุรี อุทยานแห่งชาติ

ลำดับ	อุทยานแห่งชาติ	อำเภอ	เนื้อที่ (ไร่)
1	เขาแหลม	ทองผาภูมิ/สังขละบุรี	935,584.69
2	ทองผาภูมิ	ทองผาภูมิ/สังขละบุรี	772,214.27
3	ลำคลองงู	ทองผาภูมิ	420,374
4	เขื่อนศรีนครินทร์	ไทรโยค/ศรีสวัสดิ์/ทองผาภูมิ	957,500
5	เฉลิมรัตนโกสินทร์	ศรีสวัสดิ์	36,875
6	เอราวัณ	ไทรโยค/ศรีสวัสดิ์/เมือง	343,735
7	ไทรโยค	ไทรโยค	595,868
รวม			4,062,150.96

ที่มา: สำนักงานทรัพยากรธรรมชาติและสิ่งแวดล้อมจังหวัดกาญจนบุรี, 2564

1.7.1.1.3 เขตรักษาพันธุ์สัตว์ป่า

ตารางที่ 1.133 แสดงข้อมูลเขตรักษาพันธุ์สัตว์ป่าของจังหวัดกาญจนบุรี

ลำดับ	เขตรักษาพันธุ์สัตว์ป่า	อำเภอ	เนื้อที่ (ไร่)
1	ทุ่งใหญ่นเรศวร	ทองผาภูมิ/สังขละบุรี	1,331,062
2	สลักพระ	เมือง/บ่อพลอย	536,594
รวม			1,867,656

ที่มา: สำนักงานทรัพยากรธรรมชาติและสิ่งแวดล้อมจังหวัดกาญจนบุรี, 2564

1.7.1.1.4 เขตห้ามล่าสัตว์ป่า

ตารางที่ 1.134 แสดงข้อมูลเขตห้ามล่าสัตว์ป่าของจังหวัดกาญจนบุรี

ลำดับ	เขตห้ามล่าสัตว์ป่า	อำเภอ	เนื้อที่ (ไร่)
1	อุทยานสมเด็จพระศรีนครินทร์	เมือง	56,250
2	ถ้ำละว้า-ดาวดึงส์	ไทรโยค	58,537
3	บึงเกริงกระเวียและหนองน้ำซับ	ทองผาภูมิ	2,970
รวม			117,757

ที่มา: สำนักงานทรัพยากรธรรมชาติและสิ่งแวดล้อมจังหวัดกาญจนบุรี, 2564

1.7.1.1.5 วนอุทยาน

ตารางที่ 1.135 แสดงข้อมูลวนอุทยานของจังหวัดกาญจนบุรี

ลำดับ	วนอุทยาน	อำเภอ	เนื้อที่ (ไร่)
1	พระแท่นดงรัง	ท่ามะกา	1,344
รวม			1,344

ที่มา: สำนักงานทรัพยากรธรรมชาติและสิ่งแวดล้อมจังหวัดกาญจนบุรี, 2564

ในพื้นที่ป่าไม้ตามนัยดังกล่าวข้างต้นได้ดำเนินกิจกรรมโครงการตามพระราชดำริ ซึ่งสรุปได้ดังตารางที่ 1.136

ตารางที่ 1.136 แสดงข้อมูลโครงการตามพระราชดำริในพื้นที่ป่าไม้จังหวัดกาญจนบุรี

ลำดับ	โครงการตามพระราชดำริ	ตามพระราชดำริของ	อำเภอ
1	โครงการห้วยองคต	พระบาทสมเด็จพระปรมินทรมหาภูมิพล อดุลยเดช	หนองปรือ
2	โครงการทองผาภูมิ	สมเด็จพระนางเจ้าสิริกิติ์ พระบรมราชินีนาถ พระบรมราชชนนี พันปีหลวง	ทองผาภูมิ
3	โครงการไล่โว่	สมเด็จพระเจ้าลูกเธอ เจ้าฟ้าพัชรกิติยาภา	สังขละบุรี

ที่มา: สำนักงานทรัพยากรธรรมชาติและสิ่งแวดล้อมจังหวัดกาญจนบุรี, 2564

ตารางที่ 1.137 แสดงค่าตัวชี้วัดอัตราการเปลี่ยนแปลงพื้นที่ป่าไม้ในจังหวัดกาญจนบุรีเทียบกับค่ากลางของประเทศ พ.ศ. 2558 – 2562 (หน่วย: ร้อยละ)

ค่ากลางของประเทศ					กาญจนบุรี				
2558	2559	2560	2561	2562	2558	2559	2560	2561	2562
0.01	0.03	0.12	0.42	0.10	-0.19	-0.21	-0.17	-0.34	-0.04

ที่มา: ตัวชี้วัดการพัฒนาในระดับจังหวัดและกลุ่มจังหวัด, 2564

จากตารางที่ 1.137 ซึ่งแสดงค่าตัวชี้วัดอัตราการเปลี่ยนแปลงพื้นที่ป่าไม้ในจังหวัดกาญจนบุรีเทียบกับค่ากลางของประเทศ ตามตัวชี้วัดยุทธศาสตร์ประเทศ มิติด้านสิ่งแวดล้อม (Planet) ที่จัดทำและเผยแพร่โดยสำนักงานสภาพัฒนาการเศรษฐกิจและสังคมแห่งชาติ ณ กรกฎาคม 2564 พบว่า ในช่วง พ.ศ. 2558 – 2561 ในขณะที่โดยเฉลี่ยจังหวัดจะมีพื้นที่ป่าไม้เพิ่มขึ้นทุกปี และมีอัตราการเพิ่มขึ้นแบบทวีคูณ จังหวัดกาญจนบุรีกลับมีพื้นที่ป่าไม้ลดลงทุกปี และมีแนวโน้มที่จะลดลงเพิ่มขึ้น แต่ในปี พ.ศ. 2562 ในขณะที่โดยเฉลี่ยจังหวัดมีการเพิ่มขึ้นของป่าไม้ในอัตราที่ลดลงกว่าปี 2561 ถึงร้อยละ 0.32 จังหวัดกาญจนบุรีมีอัตราการลดลงของป่าไม้ในอัตราที่ลดลงกว่าในช่วง 4 ปีที่ผ่านมา ถึงร้อยละ 0.30 ซึ่งเป็นสัญญาณที่ดีในการแสดงให้เห็นว่าจังหวัดกาญจนบุรีจริงจังในการทำให้พื้นที่ป่าไม้ของจังหวัดกาญจนบุรีเพิ่มขึ้นอย่างมีนัยสำคัญเพื่อรักษาความสมดุลของธรรมชาติให้คงอยู่ต่อไป

1.7.1.2 ข้อมูลและข้อวิเคราะห์ด้านไฟฟ้า

1.7.1.2.1 ข้อมูลสถิติ

ในปี 2564 สถานีควบคุมไฟฟ้าโทรโยค พบข้อมูลจุดความร้อนจากดาวเทียม Suomi NPP VIIRS ดังนี้

ตารางที่ 1.138 ข้อมูลจุดความร้อน (Hotspot) ในอำเภอโทรโยค

ตำบล	จำนวนจุดความร้อน
ท่าเสา	8
โทรโยค	130
วังกระแจะ	136
รวม	274

ที่มา: สถานีควบคุมไฟฟ้าโทรโยค, 2564

1.7.1.2.2 ข้อมูลเชิงคุณภาพ

จากข้อมูลการเกิดไฟฟ้าในจังหวัดกาญจนบุรี พบว่า ไฟฟ้าเกือบทั้งหมดมาจากการกระทำของมนุษย์ ทั้งจากการเผาพื้นที่เกษตร ซึ่งทำให้เกิดเปลวไฟและลูกไฟลอยไปติดป่า การทิ้งก้นบุหรี่ข้างทาง การเผาหอยของป่า (เกิดในพื้นที่ป่าลึก) และการเผาเพื่อสร้างที่ทำกิน ทั้งนี้ ปัญหาไฟป่ามีกรมป่าไม้และกรมอุทยานเป็นผู้รับผิดชอบ และในส่วนที่ไม่ใช่พื้นที่ป่า กรมป่าไม้ได้มอบภารกิจให้องค์กรปกครองส่วนท้องถิ่นเป็นผู้ดูแล แต่ผู้นำองค์กรปกครองส่วนท้องถิ่นบางแห่งไม่ทราบว่าตัวเองมีภารกิจนี้อยู่ ทั้งที่พื้นที่เหล่านั้นอาจเป็นต้นกำเนิดของไฟป่า

อย่างไรก็ดี การที่ไฟป่าส่วนใหญ่เกิดจากการกระทำของมนุษย์จึงทำให้ไฟป่ามักจะเกิดบริเวณชายป่าซึ่งทำให้จัดการอยู่ในวงจำกัดได้ โดยการทำแนวป้องกันไฟป่า แต่การดำเนินการดังกล่าวไม่สามารถป้องกันได้สำหรับไฟป่าที่เกิดในประเทศเพื่อนบ้านในช่วงจังหวะที่มีกระแสลมพัดเข้าประเทศไทยเนื่องจากปัจจุบันมีสถานีวัดคุณภาพอากาศเพียงสถานีเดียว ข้อมูลสถิติที่ได้จากการวัดจึงอาจจะไม่สะท้อนคุณภาพของอากาศในพื้นที่ที่อยู่ห่างไกลจากสถานีวัด

1.7.1.3 ข้อมูลและข้อวิเคราะห์ด้านสัตว์ป่าที่สำคัญ

จากการสำรวจโดยสำนักงานทรัพยากรธรรมชาติและสิ่งแวดล้อมจังหวัดกาญจนบุรี ในปี 2564 พบว่ามีข้อมูลสัตว์ป่าที่สำคัญและปัญหาที่เกิดขึ้นทั้งจากสัตว์ป่าและต่อสัตว์ป่าดังนี้

ตารางที่ 1.139 แสดงข้อมูลสัตว์ป่าที่สำคัญของจังหวัดกาญจนบุรี

ลำดับ	ประเภท	จำนวน (ตัว)	แหล่งอาศัยที่สำคัญ	ปัญหาที่สำคัญ
1	ช้างป่า	510	อำเภอเมือง, อำเภอหนองปรือ, อำเภอป่าพลอย	ออกมากินพืชผลการเกษตร เพิ่งเกิดขึ้นในช่วงหลังปี พ.ศ. 2540 เนื่องจากจำนวนเสือที่จะกินลูกช้างน้อยลงทำให้ประชากรช้างมากขึ้น ¹ บางประเทศเปิดให้ล่า เป็นบางช่วง

ที่มา: สำนักงานทรัพยากรธรรมชาติและสิ่งแวดล้อมจังหวัดกาญจนบุรี, 2564

ปัญหาช้างป่าออกมาทำลายพืชผลสินค้าเกษตรเป็นปัญหาที่เกิดจากการเสียสมดุลของธรรมชาติและยังไม่สามารถหาแนวทางแก้ไขในประเทศไทยได้ แม้จะมีแนวทางที่ประเทศอื่นใช้และได้ผล เช่น 1) การเปิดให้มีการล่าช้างในบางช่วงเวลาอย่างถูกกฎหมายโดยจำกัดปริมาณการล่า เพื่อทดแทนการลดลงของสัตว์นักล่า แต่วิธีนี้ไม่สามารถใช้กับประเทศไทยได้เนื่องจากรัฐบาลให้ความสำคัญกับการต่อต้านของกลุ่มอนุรักษ์ช้าง 2) การเลี้ยงผึ้ง แต่จำเป็นที่จะต้องได้รับการยอมรับจากชุมชนทั้งหมดพร้อมกัน เนื่องจากไม่สามารถทำเพียงบ้านใดบ้านหนึ่งได้

1.7.1.4 ข้อมูลลักษณะภูมิอากาศ

สภาพพื้นที่ทางทิศเหนือและทิศตะวันตก มีลักษณะเป็นป่าไม้และภูเขา พื้นที่ทางทิศตะวันออกเฉียงเหนือและบางส่วนทางทิศเหนือเป็นที่ราบกว้างใหญ่สลับกับเนินเขาเตี้ยๆ แต่แห้งแล้ง พื้นที่ทางทิศตะวันออกเฉียงใต้ และตอนกลางของจังหวัดเป็นบริเวณที่ราบมีความอุดมสมบูรณ์เนื่องจากจังหวัดกาญจนบุรีมีสภาพท้องที่กว้างขวางมาก ลักษณะของภูมิอากาศจึงแตกต่างกันไป บริเวณที่ราบจะมีสภาพภูมิอากาศคล้ายคลึงกับจังหวัดในภาคกลางและภาคตะวันตก ส่วนบริเวณที่เป็นป่าและภูเขาจะแตกต่างกันไป กล่าวคือ ในฤดูร้อนจะร้อนจัด ในฤดูหนาวจะหนาวจัด ฤดูฝนจะเริ่มตั้งแต่เดือนพฤษภาคมถึงเดือนตุลาคมในปี 2563 มีวันที่ฝนตกประมาณ 79 วัน สามารถวัดปริมาณน้ำฝนได้ 942.8 มิลลิเมตร

¹ บางประเทศเปิดให้ล่าอย่างถูกกฎหมายเป็นบางช่วงเพื่อควบคุมประชากรจากการไม่สมดุลของระบบนิเวศ

1.7.1.4.1 อุณหภูมิและความกดอากาศ

ตารางที่ 1.140 แสดงข้อมูลอุณหภูมิและความกดอากาศของจังหวัดกาญจนบุรีจำแนกตามรายเดือน

พ.ศ. 2562 -2563

เดือน	2562						2563					
	อุณหภูมิ					ความกดอากาศเฉลี่ย	อุณหภูมิ					ความกดอากาศเฉลี่ย
	เฉลี่ย	เฉลี่ยสูง	เฉลี่ยต่ำ	สูงสุด	ต่ำสุด		เฉลี่ย	เฉลี่ยสูง	เฉลี่ยต่ำ	สูงสุด	ต่ำสุด	
ทั้งปี	29.3	38.1	20.5	42.5	14.1	1009.7	29.20	38.0	20.5	41.3	15.5	1009.2
มกราคม	27.2	33.0	20.8	35.3	17.3	1015.6	28.5	35.1	21.5	37.5	18.7	1011.7
กุมภาพันธ์	29.8	36.5	23.3	39.0	20.7	1011.9	28.6	35.3	21.2	38.0	18.7	1012.7
มีนาคม	31.1	38.5	23.8	41.4	21.1	1009.8	31.1	38.3	23.8	41.3	22.2	1009.4
เมษายน	32.4	39.9	25.3	42.5	22.0	1008.0	31.3	38.0	24.1	40.7	21.3	1009.7
พฤษภาคม	31.5	37.7	24.9	41.2	21.7	1006.9	31.9	38.7	25.0	40.8	22.4	1007.4
มิถุนายน	29.6	34.5	23.6	38.0	22.1	1006.6	30.3	36.1	24.1	38.5	22.0	1006.9
กรกฎาคม	29.8	34.6	24.4	37.7	21.1	1007.3	29.8	35.8	24.7	38.5	23.2	1006.7
สิงหาคม	28.4	33.1	24.1	37.5	23.0	1006.1	29.4	34.6	24.3	37.7	21.9	1006.2
กันยายน	28.7	33.3	23.7	36.5	22.4	1009.5	29.2	34.4	23.8	36.7	22.5	1007.1
ตุลาคม	29.4	34.6	23.5	36.6	21.4	1010.3	26.7	30.5	22.1	35.4	19.4	1008.1
พฤศจิกายน	27.7	32.9	21.2	35.5	18.6	1011.4	27.4	32.0	22.1	35.5	18.5	1011.8
ธันวาคม	26.2	32.6	19.3	36.0	14.1	1013.4	26.2	31.5	20.2	35.3	15.5	1012.2

ที่มา: สถานีตรวจอากาศกาญจนบุรี, 2564

1.7.1.4.2 ความชื้นสัมพัทธ์

ตารางที่ 1.141 แสดงข้อมูลความชื้นสัมพัทธ์ของจังหวัดกาญจนบุรีจำแนกตามรายเดือน

พ.ศ. 2562 -2563

เดือน	2562			2563		
	เฉลี่ย	สูงสุด	ต่ำสุด	เฉลี่ย	สูงสุด	ต่ำสุด
ทั้งปี	67.18	98	16	69.94	98	16
มกราคม	64.77	96	27	61.13	93	19
กุมภาพันธ์	64.45	92	27	58.60	92	22
มีนาคม	57.01	91	16	60.20	97	16
เมษายน	60.36	95	24	62.96	95	25
พฤษภาคม	64.81	96	34	66.06	97	33
มิถุนายน	75.60	98	43	70.27	95	40
กรกฎาคม	68.08	97	40	86.94	96	42

เดือน	2562			2563		
	เฉลี่ย	สูงสุด	ต่ำสุด	เฉลี่ย	สูงสุด	ต่ำสุด
สิงหาคม	74.68	95	46	72.38	97	38
กันยายน	74.54	97	44	77.08	97	45
ตุลาคม	72.59	95	31	83.66	97	48
พฤศจิกายน	68.76	97	34	73.05	98	37
ธันวาคม	60.46	89	29	66.99	95	40

ที่มา: สถานีตรวจอากาศกาญจนบุรี, 2564

1.7.1.4.3 ปริมาณน้ำฝน

ตารางที่ 1.142 แสดงปริมาณน้ำฝนรวมและจำนวนวันฝนตกของจังหวัดกาญจนบุรี จำแนกเป็นรายอำเภอ พ.ศ. 2562 – 2563

ลำดับที่	อำเภอ	พ.ศ 2562		พ.ศ 2563	
		ปริมาณน้ำฝนรวม (มิลลิเมตร)	จำนวนวันฝนตก (วัน)	ปริมาณน้ำฝนรวม (มิลลิเมตร)	จำนวนวันฝนตก (วัน)
1	เมืองกาญจนบุรี	687.4	87	1148.3	98
2	ไทรโยค	1379.1	129	1259.7	110
3	บ่อพลอย	456.2	45	888.9	67
4	ศรีสวัสดิ์	491.0	62	737.5	84
5	ท่ามะกา	231.1	37	558.9	63
6	ท่าม่วง	633.5	44	1029.3	63
7	ทองผาภูมิ	1477.4	146	1501.4	141
8	สังขละบุรี	2526.3	99	1238.9	108
9	พนมทวน	638.2	41	1019.8	60
10	เลาขวัญ	506.3	48	742.6	69
11	ด่านมะขามเตี้ย	760.7	92	1021.4	73
12	หนองปรือ	682.2	57	965.1	81
13	ห้วยกระเจา	113.3	9	145.5	6

ที่มา: สถานีตรวจอากาศกาญจนบุรี, 2564

1.7.1.5 ข้อมูลและข้อวิเคราะห์ด้านคุณภาพอากาศ

สถานการณ์คุณภาพอากาศและฝุ่นละอองขนาดเล็ก PM_{2.5} ในปีงบประมาณ พ.ศ. 2563 จังหวัดกาญจนบุรีประสบปัญหาคุณภาพอากาศเกินมาตรฐานในช่วงระหว่างเดือนธันวาคม พ.ศ. 2562 – เมษายน พ.ศ. 2563 โดยเฉพาะค่าฝุ่นละอองขนาดเล็ก PM_{2.5} ซึ่งมีสาเหตุมาจากกิจกรรมต่าง ๆ ที่ก่อให้เกิดฝุ่นละอองขนาดเล็ก ได้แก่ 1) การเผาในที่โล่งและการเผาภาคเกษตร มีสาเหตุหลักเกิดจากการ

เผาไร่อ้อยและต่อซังข้าว การเผาภาคครัวเรือน เช่น การเผาขยะมูลฝอย เผากิ่งไม้ใบไม้ 2) ไฟป่า 3) การคมนาคมขนส่ง 4) ภาคอุตสาหกรรม 5) การก่อสร้างโครงการขนาดใหญ่ เช่น การทำถนน และ 6) หมอกควันข้ามแดน ประกอบกับในช่วงธันวาคม-มีนาคม ของทุกปีมีลักษณะของอากาศไม่มีการไหลวนของมวลอากาศ ทำให้เกิดการสะสมของฝุ่นละอองขนาดเล็กสูงขึ้น

สรุปสถานการณ์ในช่วงวิกฤตฝุ่นละอองขนาดเล็ก PM_{2.5} เปรียบเทียบระหว่างปี 2563 และ 2564 พบว่าในช่วงวิกฤตฝุ่นละอองปี 2563 มีจำนวนวันที่ฝุ่นละอองขนาดเล็กมีค่าเกินมาตรฐานรวมทั้ง 68 วัน โดยมีค่าสูงสุดที่ 106 ไมโครกรัมต่อลูกบาศก์เมตร เมื่อวันที่ 30 มกราคม 2563 ส่งผลให้ค่าดัชนีคุณภาพอากาศ (Air Quality Index: AQI) สูงขึ้นตามไปด้วย แต่ในช่วงวิกฤตปี 2564 มีฝุ่นละอองเกินค่ามาตรฐานลดลงเหลือ 17 วัน และมีค่า สูงสุดที่ 71 ไมโครกรัมต่อลูกบาศก์เมตร เมื่อวันที่ 22 กุมภาพันธ์ 2564

ตารางที่ 1.143 แสดงค่าฝุ่นละอองขนาดเล็ก PM_{2.5} ระหว่างเดือนกันยายน 2562 – พฤษภาคม 2564 ณ สถานีตรวจวัดคุณภาพอากาศ ตั้งอยู่สถานีอุตุวิทยามหาวิทยาลัย ตำบลบ้านเหนือ อำเภอเมืองกาญจนบุรี จังหวัดกาญจนบุรี

เดือน/วันที่	1	2	3	4	5	6	7	8	9	10	11	12	13	14	15	16	17	18	19	20	21	22	23	24	25	26	27	28	29	30	31
ก.ย.-62	6	6	7	6	6	7	10	8	8	7	7	6	6	6	8	9	10	14	11	8	8	11	20	27	37	31	32	39	47	43	
ต.ค.-62	17	11	10	7	10	12	18	18	15	17	13	15	28	12	17	16	18	21	23	23	25	25	25	31	20	19	21	24	24	23	
พ.ย.-62	21	11	16	20	36	34	34	43	46	45	44	40	47	15	22	30	31	30	32	27	30	27	26	34	33	31	29	22	21	24	
ธ.ค.-62	28	28	21	33	40	44	42	43	45	47	68	69	66	54	47	50	45	48	50	50	48	46	47	59	54	51	67	58	52	51	47
ม.ค.-63	37	30	43	50	56	72	71	84	69	83	68	52	62	63	69	78	84	89	84	86	76	74	71	50	33	46	57	51	71	106	65
ก.พ.-63	83	85	81	64	50	43	50	68	71	54	76	57	36	29	29	42	58	42	54	73	64	42	47	72	83	83	75	61	34		
มี.ค.-63	42	51	39	29	27	29	27	31	49	64	57	57	54	40	24	21	35	32	32	22	32	29	54	29	27	33	36	61	70	72	78
เม.ย.-63	58	53	54	95	39	40	48	41	49	31	36	54	18	23	26	46	25	15	18	20	24	42	26	19	13	21	23	24	30	27	
พ.ค.-63	22	20	17	17	16	21	13	14	11	15	12	19	15	19	16	20	10	13	7	14	14	19	28	27	19	9	10	5	9	6	10
มิ.ย.-63	7	9	6	6	9	6	8	7	11	6	8	8	7	11	7	7	7	7	9	9	10	6	9	6	8	6	7	6	8	6	
ก.ค.-63	7	6	8	8	8	7	10	7	8	6	8	5	7	7	10	7	8	8	10	6	12	6	8	7	11	5	9	5	7	4	7
ส.ค.-63	5	8	6	9	5	10	9	10	5	9	6	9	5	11	8	12	11	14	12	14	8	9	6	11	10	11	9	9	10	12	14
ก.ย.-63	11	9	8	7	11	7	6	6	7	7	8	7	11	9	9	7	7	5	6	8	8	10	11	6	8	7	8	5	6	6	
ต.ค.-63	6	7	7	6	9	8	8	9	8	9	12	21	15	10	9	12	5	6	6	10	11	18	25	31	30	37	23	18	14	15	19
พ.ย.-63	14	17	28	29	30	24	27	35	41	39	34	18	36	46	44	33	27	27	28	27	31	14	20	18	20	18	17	21	22	15	
ธ.ค.-63	18	19	9	23	27	28	36	29	34	36	40	43	33	39	42	35	24	29	25	20	27	38	32	39	37	36	30	34	26	32	20
ม.ค.-64	23	28	39	35	35	33	34	34	20	32	33	23	41	49	64	54	58	33	45	47	55	52	56	42	40	43	58	48	44	44	50
ก.พ.-64	56	56	57	54	47	52	67	59	46	16	33	29	45	29	33	27	34	31	36	38	65	71	69	50	41	45	45	47			
มี.ค.-64	37	19	17	13	31	15	39	30	30	39	44	41	35	28	25	24	21	29	28	28	28	14	15	N/A	30	23	19	15	17	23	34
เม.ย.-64	23	11	7	7	5	11	6	7	8	N/A	16	9	9	5	4	11	10	8	N/A	8	11	15	18	19	17	17	13	19	16	9	
พ.ค.-64	8	14	9	13	14	15	11	13	8	8	10	10	11	10	10	10	10	10	7	4	5	5	5	7	9	11	10	7	10	7	7

หน่วย : ไมโครกรัม/ลูกบาศก์เมตร

ค่า AQI	ค่า PM _{2.5}	คุณภาพอากาศ
0-25	0-25	ดีมาก
26-50	26-37	ดี
51-100	38-50	ปานกลาง
101-200	51-90	เริ่มมีผลกระทบต่อสุขภาพ
201 ขึ้นไป	91 ขึ้นไป	มีผลกระทบต่อสุขภาพ

แม้ว่าจะมีประชาชนจำนวนถึงร้อยละ 10.43 ของผู้ตอบแบบสอบถาม ต้องการให้แก้ปัญหาคาความเดือดร้อนเรื่องฝุ่นละอองมากที่สุด แต่ข้อมูลฝุ่นละอองขนาดเล็ก PM_{2.5} ของจังหวัดกาญจนบุรี พ.ศ. 2563 พบว่ามีจำนวนวันที่ปริมาณฝุ่นละอองเกินค่ามาตรฐาน (50 ไมโครกรัม) เพียง 17 วันของทั้งปี ซึ่งลดลงจากปีก่อนหน้าที่มีจำนวนวันที่ปริมาณฝุ่นละอองเกินค่ามาตรฐาน 68 วัน ดังนั้นปัญหาด้านฝุ่นละอองเกินค่ามาตรฐาน จึงอยู่ในระดับที่ควบคุมได้ โดยคาดว่าส่วนหนึ่งของปริมาณฝุ่นละอองมาจากการเผาอ้อย ซึ่งสามารถได้รับการแก้ไขโดยการให้หลายแนวทางร่วมกัน เช่น ภาครัฐสนับสนุนเรื่องเงินกู้ยืมดอกเบี้ยต่ำเพื่อซื้อรถตัดอ้อย โรงงานน้ำตาลสนับสนุนการเก็บเกี่ยวอ้อยด้วยการตัดแทนการเผาโดยการตั้งราคารับซื้ออ้อยตัดในราคาที่สูงกว่า เป็นต้น ทั้งนี้ เนื่องจากปัจจุบันมีสถานีวัดคุณภาพอากาศเพียงสถานีเดียว ข้อมูลสถิติที่ได้จากการวัดจึงอาจจะไม่สะท้อนคุณภาพของอากาศในพื้นที่ที่อยู่ห่างไกลจากสถานีวัด

ส่วนปัญหาด้านคุณภาพของอากาศอื่น ๆ เช่น มลภาวะที่เกิดจากโรงงานอุตสาหกรรมและฟาร์มเลี้ยงสัตว์ เป็นต้น อยู่ในความควบคุมดูแลของสำนักงานอุตสาหกรรมจังหวัดและปศุสัตว์จังหวัดกาญจนบุรี ตามลำดับ

1.7.1.6 ข้อมูลและข้อวิเคราะห์ด้านคุณภาพน้ำ

1.7.1.6.1 สถานการณ์คุณภาพน้ำลุ่มน้ำแม่กลอง

ในปีงบประมาณ พ.ศ. 2563 กระทรวงทรัพยากรธรรมชาติและสิ่งแวดล้อม โดยสำนักงานสิ่งแวดล้อมภาคที่ 8 (ราชบุรี) ได้ดำเนินการเฝ้าระวังคุณภาพน้ำแหล่งน้ำผิวดิน โดยการติดตามตรวจสอบคุณภาพน้ำในพื้นที่ลุ่มน้ำแม่กลอง ครอบคลุมพื้นที่ 3 จังหวัด คือ จังหวัดกาญจนบุรี ราชบุรี และสมุทรสงคราม โดยมีแม่น้ำสายสำคัญ คือ แม่น้ำแม่กลอง แม่น้ำแควน้อย และแม่น้ำแควใหญ่ โดยมีการประเมินคุณภาพน้ำโดยใช้ดัชนีคุณภาพน้ำแหล่งน้ำผิวดิน (Water Quality Index : WQI) แสดงถึงสถานการณ์คุณภาพน้ำในภาพรวม โดยพิจารณาจากค่าคุณภาพน้ำ 5 ปัจจัย ได้แก่ ค่าออกซิเจนละลายน้ำ (DO) ค่าความสกปรกในรูปสารอินทรีย์ (BOD) แบคทีเรียกลุ่มโคลิฟอร์มทั้งหมด (TCB) แบคทีเรียกลุ่มฟีคัลโคลิฟอร์ม (FCB) และค่าแอมโมเนีย (NH₃-N) เพื่อบ่งบอกระดับคุณภาพน้ำว่าอยู่ในเกณฑ์ ดีมาก ดี พอใช้ เสื่อมโทรม และเสื่อมโทรมมาก โดยจากการตรวจวิเคราะห์และติดตามคุณภาพน้ำในลุ่มน้ำแม่กลอง จำนวน 4 ครั้ง ในปี 2563 สามารถสรุปผลการติดตามตรวจสอบคุณภาพน้ำในเขตพื้นที่จังหวัดกาญจนบุรี ได้ดังนี้

ตารางที่ 1.144 สรุปผลการติดตามตรวจสอบคุณภาพน้ำแหล่งน้ำผิวดิน ปึงบประมาณ พ.ศ. 2563

แม่น้ำ	สถานี	ชื่อ/ที่ตั้งสถานี	ค่าดัชนีคุณภาพน้ำ (WQI)				
			ครั้งที่ 1	ครั้งที่ 2	ครั้งที่ 3	ครั้งที่ 4	ค่าเฉลี่ย
แควใหญ่	KY01	สะพานพระสังฆราชฯ ปากแม่น้ำแควใหญ่ อ. เมือง จ. กาญจนบุรี	85	86	82	80	83
	KY02	สะพานเหนือเมือง ต.แก่งเสี้ยน อ.เมือง จ.กาญจนบุรี	85	83	79	84	83
	KY03	วัดลาดหญ้า ต.ลาดหญ้า อ.เมือง จ.กาญจนบุรี	88	86	72	79	81
	KY04	ใต้เขื่อนท่าทุ่งนา อ.เมือง จ.กาญจนบุรี	87	85	84	72	82
	KY05	สะพานท้ายเขื่อนศรีนครินทร์ อ.ศรีสวัสดิ์ จ.กาญจนบุรี	85	76	73	85	80
			ค่าเฉลี่ย	86	83	78	80
แควน้อย	KN01	ปากน้ำแควน้อย ต.ปากแพรก อ.เมือง จ.กาญจนบุรี	92	93	87	72	86
	KN02	หมู่บ้านช้างไทรโยค อ.ไทรโยค จ.กาญจนบุรี	91	95	92	84	91
	KN03	โรงแรมหมู่บ้านริเวอร์แคว อ.ไทรโยค จ.กาญจนบุรี	91	92	92	62	84
	KN04	น้ำตกไทรโยคใหญ่ อ.ไทรโยค จ.กาญจนบุรี	90	91	90	71	86
	KN05	ท้ายเขื่อนวชิราลงกรณ ต.ท่าขนุน อ.ทองผาภูมิ จ.กาญจนบุรี	92	91	84	69	84
			ค่าเฉลี่ย	91	92	89	72
แม่กลอง	MK08	บ้านท่าเรือ อ.ท่ามะกา จ.กาญจนบุรี	72	73	86	67	75
	MK09	ท้ายเขื่อนแม่กลอง อ.ท่าม่วง จ.กาญจนบุรี	94	91	90	85	90
	MK10	บ้านปากแพรก อ.เมือง จ.กาญจนบุรี	90	67	92	81	83
			ค่าเฉลี่ย	85	77	89	78

ระดับคะแนน	คุณภาพน้ำ
0 – 30	คุณภาพน้ำเสื่อมโทรมมาก
31 – 60	คุณภาพน้ำเสื่อมโทรม
61 – 70	คุณภาพน้ำปานกลาง
71 – 90	คุณภาพน้ำดี
91 - 100	คุณภาพน้ำดีมาก

1.7.1.6.1.1 แม่น้ำแควใหญ่

ค่าเฉลี่ยคุณภาพแม่น้ำแควใหญ่ เป็นไปตามเกณฑ์คุณภาพน้ำที่กำหนด เมื่อเทียบกับมาตรฐานแหล่งน้ำผิวดินตามประกาศของกรมควบคุมมลพิษ ซึ่งกำหนดให้แม่น้ำแควใหญ่จัดอยู่ในแหล่งน้ำประเภทที่ 2 คุณภาพน้ำดี แต่ยังมีปัจจัยคุณภาพน้ำที่เกินมาตรฐาน ได้แก่ ปริมาณออกซิเจนที่ละลายในน้ำ (DO) มีค่าเฉลี่ยผลการตรวจวัดต่ำกว่าเกณฑ์ 4 สถานี ปริมาณแบคทีเรียกลุ่มโคลิฟอร์มทั้งหมด (TCB) และปริมาณแบคทีเรียกลุ่มฟีคอลโคลิฟอร์ม (FCB) โดยเฉพาะที่ไหลผ่านชุมชนหนาแน่นบริเวณปากแม่น้ำ และเมื่อพิจารณาจากการใช้เกณฑ์ดัชนีคุณภาพน้ำทั่วไปหรือ Water Quality Index (WQI) ของกรมควบคุมมลพิษ เปรียบเทียบคุณภาพน้ำกับปีงบประมาณ พ.ศ. 2562 โดยรวมพบว่าคุณภาพน้ำแม่น้ำแควใหญ่มีแนวโน้มคุณภาพน้ำเท่าเดิม

1.7.1.6.1.2 แม่น้ำแควน้อย

ค่าเฉลี่ยคุณภาพแม่น้ำแควน้อย เป็นไปตามเกณฑ์คุณภาพน้ำที่กำหนด เมื่อเทียบกับมาตรฐานแหล่งน้ำผิวดินตามประกาศของกรมควบคุมมลพิษ ซึ่งกำหนดให้แม่น้ำแควน้อยจัดอยู่ในแหล่งน้ำประเภทที่ 2 คุณภาพน้ำดี แต่ยังมีปัจจัยคุณภาพน้ำที่เกินมาตรฐาน ได้แก่ ปริมาณออกซิเจนที่ละลายในน้ำ (DO) ปริมาณแบคทีเรียกลุ่มโคลิฟอร์มทั้งหมด (TCB) และปริมาณแบคทีเรียกลุ่มฟีคอลโคลิฟอร์ม (FCB) โดยเฉพาะบริเวณปากแม่น้ำซึ่งอยู่ในเขตชุมชน และเมื่อใช้เกณฑ์ดัชนีคุณภาพน้ำทั่วไปหรือ Water Quality Index (WQI) ของกรมควบคุมมลพิษ เปรียบเทียบคุณภาพน้ำในปี พ.ศ. 2562 โดยรวมพบว่าคุณภาพน้ำแม่น้ำแควน้อยมีแนวโน้มดีขึ้น

1.7.1.6.1.3 แม่น้ำแม่กลอง

ค่าเฉลี่ยคุณภาพแม่น้ำแม่กลองในเขตพื้นที่จังหวัดกาญจนบุรี จัดอยู่ในแหล่งน้ำประเภทที่ 2 คุณภาพน้ำดี ซึ่งเป็นไปตามเกณฑ์มาตรฐานคุณภาพแหล่งน้ำผิวดินตามประกาศของกรมควบคุมมลพิษ ซึ่งกำหนดให้แม่น้ำแม่กลองจัดอยู่ในแหล่งน้ำประเภทที่ 3 คุณภาพน้ำพอใช้ โดยมีปัจจัยคุณภาพน้ำที่เกินมาตรฐาน คือ แบคทีเรียกลุ่มฟีคอลโคลิฟอร์ม (FCB) ซึ่งมีแหล่งกำเนิดมาจากอุจจาระของคนและสัตว์เลี้ยงลูกด้วยนม ที่สถานีบ้านท่าเรือ อำเภอท่ามะกา และเมื่อใช้เกณฑ์ดัชนีคุณภาพน้ำทั่วไปหรือ Water Quality Index (WQI) ของกรมควบคุมมลพิษ เปรียบเทียบคุณภาพน้ำในปี พ.ศ. 2562 โดยรวมพบว่าคุณภาพน้ำแม่น้ำแควน้อยมีแนวโน้มดีขึ้น

1.7.1.6.2 ด้านน้ำเสียจากแหล่งชุมชน

ปัจจุบัน เทศบาลเมืองมีระบบการจัดการน้ำเสียจากชุมชนก่อนทิ้งลงแม่น้ำ โดยมีท่อรับน้ำเสียของตัวเมืองที่ครอบคลุมพื้นที่ส่วนใหญ่ของตัวเมือง และว่าจ้างองค์การการจัดการน้ำเสียให้เป็นผู้บริหารจัดการ

ปัญหาด้านคุณภาพน้ำมีลักษณะเช่นเดียวกันกับกรณีปัญหาฝุ่นควัน กล่าวคือ หากพิจารณาข้อมูลในภาพรวม คุณภาพของแหล่งน้ำในจังหวัดกาญจนบุรีอยู่ในระดับดีมาก เนื่องจากเป็นแหล่งต้นน้ำ ดังนั้น การแก้ไขปัญหาปัญหาน้ำกินน้ำใช้ไม่สะอาด อาจจะต้องพิจารณาลึกลงไปถึงระดับปฏิบัติการของหน่วยงานที่เกี่ยวข้อง ได้แก่ การประสานส่วนภูมิภาคหรือ องค์กรปกครองส่วนท้องถิ่น ในบางพื้นที่

สำหรับด้านการบริหารจัดการน้ำเสีย จะมีเพียงบริเวณถนนนานาชาติ เท่านั้นที่ไม่มีข้อมูลที่แน่ชัดว่าน้ำเสียจากครัวเรือนและสถานประกอบกิจการในย่านดังกล่าวถูกนำไปบำบัดอย่างไร

1.7.1.7 ข้อมูลและข้อวิเคราะห์ด้านขยะมูลฝอย

1.7.1.7.1 อัตราและปริมาณการผลิตขยะมูลฝอย

จากการนำฐานข้อมูลประชากรของกรมส่งเสริมการปกครองส่วนท้องถิ่นมาคำนวณตามเกณฑ์ของกรมควบคุมมลพิษ ทำให้สามารถประมาณการปริมาณการผลิตขยะมูลฝอยที่เกิดขึ้นในจังหวัดกาญจนบุรี ในช่วง พ.ศ. 2561 – 2563 ได้ ดังตารางที่ 1.145

ตารางที่ 1.145 แสดงประมาณการปริมาณการผลิตขยะมูลฝอยที่เกิดขึ้นในจังหวัดกาญจนบุรี ปีงบประมาณ พ.ศ. 2561 – 2563

อปท. (จำนวน)	พ.ศ. 2561		พ.ศ. 2562		พ.ศ. 2563	
	ปริมาณมูลฝอย รวม (ตัน/วัน)	ปริมาณมูลฝอย รวม (ตัน/ปี)	ปริมาณมูลฝอย รวม (ตัน/วัน)	ปริมาณมูลฝอย รวม (ตัน/ปี)	ปริมาณมูลฝอย รวม (ตัน/วัน)	ปริมาณมูลฝอย รวม (ตัน/ปี)
121 แห่ง	822.49	300,208.85	840.85	306,910.25	871.15	317,969.45
อัตราเติบโต				2.23%		3.60%

ที่มา : สำนักงานทรัพยากรธรรมชาติและสิ่งแวดล้อมจังหวัดกาญจนบุรี, 2564

ทั้งนี้ เมื่อประมาณการปริมาณการผลิตขยะมูลฝอยตามลักษณะเขตการปกครองในระดับท้องถิ่น พบว่า เทศบาลเมืองมีอัตราการผลิตขยะมูลฝอยเท่ากับ 1.15 กก./คน/วัน เทศบาลตำบลมีอัตราการผลิตขยะมูลฝอยเท่ากับ 1.02 กก./คน/วัน และองค์การบริหารส่วนตำบลมีอัตราการผลิตขยะมูลฝอยเท่ากับ 0.91 กก./คน/วัน โดยองค์กรปกครองส่วนท้องถิ่นมีหน้าที่ในการบริหารจัดการขยะมูลฝอย ได้แก่ การรวบรวม การเก็บขน และการกำจัด

1.7.1.7.2 องค์ประกอบของขยะมูลฝอย

ในปี 2561 สำนักงานทรัพยากรธรรมชาติและสิ่งแวดล้อมจังหวัดกาญจนบุรีได้ประเมินองค์ประกอบของขยะมูลฝอยของจังหวัดกาญจนบุรี และแบ่งขยะมูลฝอยออกเป็น 4 ประเภทตามองค์ประกอบของขยะ มูลฝอย ดังสรุปไว้ในตารางที่ 1.146

ตารางที่ 1.146 แสดงองค์ประกอบของขยะมูลฝอยและการแบ่งประเภทของขยะตามองค์ประกอบของขยะมูลฝอยของจังหวัดกาญจนบุรี พ.ศ. 2561

ลำดับที่	องค์ประกอบขยะ	ร้อยละ	ประเภทขยะ	ร้อยละ
1	เศษอาหาร	36.93	1. อินทรีย์	43.2
2	ไม้/ใบไม้	6.27		
3	พลาสติก	21.99	2. รีไซเคิล	31.5
4	กระดาษ	5.79		
5	แก้ว	2.77		
6	โลหะ/อโลหะ	0.94		
7	หนัง/ยาง	2.25	3. ทิ้งไป	22.7
8	ผ้า	10.80		
9	หิน/กระเบื้อง	3.37		
10	โฟม	2.38		
11	อื่น ๆ เช่น กระดาษทิชชู / ผ้าอ้อมสำเร็จรูป/ผ้าอนามัย/ซองมาหมา ขวดน้ำสีฟ้า หลอด ฟอย ถุงพลาสติกปนเปื้อน	3.88		
12	ของเสียอันตราย/ติดเชื้อ	2.64	4. อันตราย	2.6
รวม		100.00	รวม	100.00

ที่มา: สำนักงานทรัพยากรธรรมชาติและสิ่งแวดล้อมจังหวัดกาญจนบุรี, 2561

1.7.1.7.3 การจัดการขยะมูลฝอย

1.7.1.7.3.1 การจัดการขยะมูลฝอยในจังหวัดกาญจนบุรี พ.ศ. 2563

ตารางที่ 1.147 แสดงข้อมูลปริมาณขยะมูลฝอยและวิธีการกำจัดขยะมูลฝอยของจังหวัดกาญจนบุรี พ.ศ. 2563

การกำจัดขยะมูลฝอย	พ.ศ. 2563
ปริมาณขยะมูลฝอยที่เกิดขึ้น	871.15 ตันต่อวัน
ปริมาณขยะมูลฝอยที่นำเข้าสู่สถานที่กำจัด	379.48 ตันต่อวัน
จำนวน อปท. ที่เก็บขนขยะมูลฝอยไปกำจัด	80 แห่ง
จำนวน อปท. ที่มีสถานที่กำจัดขยะมูลฝอย ⁵	34 แห่ง
- ปั่นแยกผลิตเชื้อเพลิง (RDF) ⁶	2 แห่ง
- เทกองกลางแจ้ง (Open Dump)	30 แห่ง
- คัดแยกและเตาเผา ⁷	2 แห่ง

ที่มา: สำนักงานทรัพยากรธรรมชาติและสิ่งแวดล้อมจังหวัดกาญจนบุรี, 2564

⁵ ส่วนใหญ่กำจัดไม่ถูกหลักวิชาการ คือ การเทกองกลางแจ้ง (Open Dump)

⁶ อบต.แก่งเสี้ยน และบริษัทกาญจนนิมิต จำกัด

⁷ อบต.ดอนแสลบ และ อบต.ปิล็อก

ทั้งนี้ พื้นที่จัดการขยะมูลฝอยจำนวนหนึ่งอยู่ในเขตพื้นที่ทหาร ทำให้องค์กรปกครองส่วนท้องถิ่นที่รับผิดชอบหรือบริษัทเอกชนไม่สามารถเข้าไปลงทุนเพื่อสร้างกระบวนการกำจัดขยะมูลฝอยที่สร้างรายได้ได้ จึงเป็นข้อจำกัดสำคัญอีกด้านหนึ่ง

1.7.1.7.3.2 การจัดการมูลฝอยติดเชื้อของโรงพยาบาลสังกัดกระทรวงสาธารณสุขในจังหวัดกาญจนบุรี

โรงพยาบาลในสังกัดกระทรวงสาธารณสุขในจังหวัดกาญจนบุรี มีสถิติการกำจัดมูลฝอยติดเชื้อ สรุปได้ดังตารางที่ 1.148

ตารางที่ 1.148 การจัดการมูลฝอยติดเชื้อของโรงพยาบาลสังกัดกระทรวงสาธารณสุขในจังหวัดกาญจนบุรี พ.ศ. 2561 – 2563

ลำดับ	รายชื่อ	ที่อยู่	2561		2562		2563	
			กำจัดเอง (ตัน/วัน)	ส่งบริษัท เอกชนกำจัด (ตัน/วัน)	กำจัดเอง (ตัน/วัน)	ส่งบริษัท เอกชนกำจัด (ตัน/วัน)	กำจัดเอง (ตัน/วัน)	ส่งบริษัท เอกชนกำจัด (ตัน/วัน)
1	โรงพยาบาลพลพลพยุหเสนา	จ.กาญจนบุรี	-	435	-	450	-	503
2	โรงพยาบาลมะการักษ์	อ.ท่ามะกา	-	168	-	172	-	203
3	โรงพยาบาลสมเด็จพระสังฆราชองค์ที่ 19	อ.ท่าม่วง	-	93	-	100	-	100
4	โรงพยาบาลเจ้าคุณไพบูลย์	อ.พนมทวน	-	57	-	63	-	63
5	โรงพยาบาลบ่อพลอย	อ.บ่อพลอย	-	36	-	38	-	42
6	โรงพยาบาลทองผาภูมิ	อ.ทองผาภูมิ	-	52	-	64	-	64
7	โรงพยาบาลสังขละบุรี	อ.สังขละบุรี	16	-	16	-	16	-
8	โรงพยาบาลไทรโยค	อ.ไทรโยค	-	20	-	20	-	20
9	โรงพยาบาลเลาขวัญ	อ.เลาขวัญ	-	23	-	22	-	21
10	โรงพยาบาลท่ากระดาน	อ.ศรีสวัสดิ์	-	10	-	10	-	10
11	โรงพยาบาลด่านมะขามเตี้ย	อ.ด่านมะขามเตี้ย	-	20	-	20	-	20
12	โรงพยาบาลสถานพระบารมี	จ.กาญจนบุรี	-	26	-	26	-	26
13	โรงพยาบาลสมเด็จพระปิยะมหาราชรมณียเขต	อ.ไทรโยค	-	12	-	12	-	14
14	โรงพยาบาลห้วยกระเจา	อ.ห้วยกระเจา	-	22	-	22	-	20
15	โรงพยาบาลศุภศิริศรีสวัสดิ์	อ.ศรีสวัสดิ์	-	10	-	10	-	10
16	โรงพยาบาลหนองปรือ	อ.หนองปรือ	-	-	-	-	-	8
รวม			16	984	16	1,029	16	1,140

ที่มา: สำนักงานสาธารณสุขจังหวัดกาญจนบุรี, 2564

เมื่อนำข้อมูลองค์ประกอบของขยะมูลฝอยและการแบ่งประเภทของขยะมูลฝอยตามองค์ประกอบของจังหวัดกาญจนบุรี ปี 2561 (ตารางที่ 1.146) มาใช้กับข้อมูลประมาณการปริมาณขยะมูลฝอยที่คาดว่าจะมีการผลิตขึ้นในปี 2563 (ตารางที่ 1.145) จะได้ปริมาณขององค์ประกอบของขยะมูลฝอยปี 2563 พร้อมทั้งสรุปวิธีการจัดการขยะประเภทต่าง ๆ ของจังหวัดกาญจนบุรี เปรียบเทียบกับวิธีการจัดการที่ถูกต้อง ดังตารางที่ 1.149

ตารางที่ 1.149 แสดงประมาณการปริมาณของขยะแต่ละประเภทและวิธีการจัดการขยะของจังหวัดกาญจนบุรี พ.ศ. 2563

ประเภท	ร้อยละ (2561)	ปริมาณ (ตัน) (คำนวณ)	วิธีการจัดการขยะที่ถูกต้อง	วิธีการจัดการขยะในปัจจุบัน
			ต้องคัดแยกจากต้นทาง	เกือบทั้งหมดถูกทิ้งรวม ไม่คัดแยก
ขยะอินทรีย์	43.2	137,362.80	นอกเมือง: นำไปฝังกลบ ทำปุ๋ย ทำน้ำหมักชีวภาพ เลี้ยงไส้เดือน ในเมือง: รวบรวมฝังกลบหรือนำไปทำปุ๋ยอินทรีย์ (โดยโรงงานเนื่องจากมีปริมาณมาก)	นอกเมือง: ใช้ถังร็อกซ์โลก ทำปุ๋ย ทำน้ำหมักชีวภาพ เลี้ยงไส้เดือน แต่ยังมีน้อยมาก ในเมือง: ถูกทิ้งปนอยู่กับขยะทั่วไป
ขยะรีไซเคิล	31.5	100,160.38	แยกขายโรงงานรีไซเคิล ⁵	ถูกคัดแยกโดยคนเก็บขยะ
ขยะทั่วไป	22.7	72,179.07	ฝังกลบเนื่องจากเอามาใช้ประโยชน์ไม่ได้ ⁶ (ย่อยสลายไม่ได้ ไม่เป็นอันตรายในตัวเอง ขายไม่ได้เพราะรีไซเคิลต้นทุนสูง)	ฝังกลบที่เชิงเขาทองและแก่งเสี้ยน
ขยะอันตราย ขุมชน/ติดเชื้อ	2.6	8,267.21	กำจัด	- ของเสียอันตราย อบจ. รวบรวมและส่งให้บริษัทเพื่อทำการกำจัด แต่มีการกำจัดน้อยมาก กำจัดได้เพียงปีละ 3-5 ตันในช่วงที่ผ่านมา - ขยะติดเชื้อจาก รพ. ทั้งหมดจะถูกส่งให้บริษัทเพื่อทำการกำจัด

จะเห็นได้ว่า ข้อมูลทั้งจากของจังหวัดเอง และจากตัวชี้วัดการพัฒนาจังหวัดที่รวบรวมและเผยแพร่โดยสำนักงานสภาพัฒนาการเศรษฐกิจและสังคมแห่งชาติ พบว่า การจัดการขยะอย่างถูกต้องยังอยู่ในสัดส่วนที่ต่ำมากและต่ำกว่าค่าเฉลี่ยของประเทศ ทั้งนี้ หากมีการบริหารจัดการขยะที่ดี ก็จะสามารถนำขยะส่วนใหญ่โดยเฉพาะขยะอินทรีย์ในเมือง ซึ่งรวบรวมได้ง่ายกว่าขยะอินทรีย์นอกเมือง มาใช้ประโยชน์ได้อย่างมาก

⁵ ปี พ.ศ. 2565 จะห้ามนำขยะรีไซเคิลเข้าประเทศ ราคาของขยะประเภทนี้จะยิ่งสูงขึ้น

⁶ ย่อยสลายไม่ได้แต่ไม่อันตรายในตัวเอง และขายไม่ได้เพราะต้นทุนรีไซเคิลสูง

1.7.1.8 ข้อมูลตัวชี้วัดการพัฒนาของจังหวัดกาญจนบุรี ตามตัวชี้วัดยุทธศาสตร์ประเทศ ที่จัดทำและเผยแพร่โดยสำนักงานสภาพัฒนาการเศรษฐกิจและสังคมแห่งชาติ (ณ กรกฎาคม 2564)

มิติการพัฒนาที่มีข้อมูลตัวชี้วัดพัฒนาที่เกี่ยวข้องกับทรัพยากรธรรมชาติและสิ่งแวดล้อม ได้แก่ มิติด้านสิ่งแวดล้อม (Planet) ซึ่งในปี 2562 จังหวัดกาญจนบุรีมีค่าต่ำกว่าค่ากลางของประเทศ โดยมีค่าเท่ากับ 49.30 ในขณะที่ค่ากลางของประเทศมีค่าเท่ากับ 50.92 และมีรายละเอียดค่าของตัวชี้วัด ดังนี้

ตัวชี้วัดที่จังหวัดมีค่าเท่ากับหรือสูงกว่าค่ากลางของประเทศ	ตัวชี้วัดที่จังหวัดมีค่าต่ำกว่าค่ากลางของประเทศ
1. ร้อยละของประชากรที่ประสบอุทกภัย (ค่ามาก ไม่ดี)**** ประเทศ ร้อยละ 1.51 กาญจนบุรี ร้อยละ 1.31	1. อัตราการเปลี่ยนแปลงของพื้นที่ป่าไม้ในจังหวัด ประเทศ ร้อยละ 0.10 กาญจนบุรี ร้อยละ -0.04
2. ร้อยละของประชากรที่ประสบภัยแล้ง (ค่ามาก ไม่ดี)**** ประเทศ ร้อยละ 0.00 กาญจนบุรี ร้อยละ 0.00	2. สัดส่วนปริมาณขยะที่กำจัดถูกต้องต่อปริมาณขยะที่เกิดขึ้น ประเทศ ร้อยละ 18.80 กาญจนบุรี ร้อยละ 18.00
	3. ร้อยละของครัวเรือนที่เข้าถึงน้ำประปา**** ประเทศ ร้อยละ 16.81 กาญจนบุรี ร้อยละ 15.71

หมายเหตุ: ** ตัวชี้วัดที่มีการเก็บข้อมูลเพียงปี 2558 และ 2560
 *** ตัวชี้วัดที่มีการเก็บข้อมูลล่าสุดปี 2560
 **** ตัวชี้วัดที่มีการเก็บข้อมูลล่าสุดปี 2561
 ***** ตัวชี้วัดที่มีการเก็บข้อมูลปีเว้นปี มีข้อมูลปี 2558 2560 และ 2562

1.7.1.9 ข้อมูลความเดือดร้อนเชิงพื้นที่ ที่เกี่ยวข้องกับประเด็นทรัพยากรธรรมชาติและสิ่งแวดล้อม (ร้อยละของผู้ตอบแบบสอบถาม)

- 1.7.1.9.1 ฝนแล้ง/ภัยแล้ง ร้อยละ 10.4
- 1.7.1.9.2 ขยะมูลฝอย ร้อยละ 0.5
- 1.7.1.9.3 กลิ่นเหม็นจากโรงงาน ร้อยละ 0.4
- 1.7.1.9.4 น้ำท่วม ร้อยละ 0.4

1.7.2 การวิเคราะห์สภาพแวดล้อมและศักยภาพ (SWOT Analysis)

จากข้อวิเคราะห์ดังกล่าวข้างต้น เมื่อนำรวมกับข้อมูลต่าง ๆ ที่เกี่ยวข้องกับจังหวัดกาญจนบุรี สามารถนำมาจัดเรียงใส่กรอบการวิเคราะห์แบบ SWOT ได้ดังนี้

จุดแข็ง (S)	จุดอ่อน (W)
<p>SE1 ลักษณะภูมิประเทศเป็นพื้นที่ต้นน้ำ มีพื้นที่ป่าเป็นสัดส่วนสูง</p> <p>SE2 เป็นพื้นที่ต้นน้ำของแม่น้ำแม่กลอง คุณภาพน้ำอยู่ในเกณฑ์ดีเป็นอันดับสองของประเทศ</p> <p>SE3 ขนาดของตัวเมืองเป็นเมืองไม่ใหญ่ ง่ายต่อการดูแล</p>	<p>WE1 มีพื้นที่เกษตรจำนวนมาก มีการใช้สารเคมี และมีการเผาเพื่อเก็บเกี่ยวหรือหลังเก็บเกี่ยว ส่งผลกระทบต่อคุณภาพอากาศ</p> <p>WE2 มีโรงงานอุตสาหกรรมจำนวนมาก หากควบคุมไม่เคร่งครัด หรือโรงงานไม่ให้ความร่วมมือ อาจเกิดปัญหามลภาวะได้ง่าย</p> <p>WE3 การตรวจสอบการทิ้งน้ำเสียลงสู่ลำน้ำของกิจกรรมท่องเที่ยวไม่เคร่งครัด และน้ำเสียในชุมชนเมืองบางช่วงไม่ได้รับการจัดการ</p> <p>WE4 พื้นที่จัดการขยะจำนวนหนึ่งอยู่ในเขตพื้นที่ทหาร ทำให้องค์กรปกครองส่วนท้องถิ่นซึ่งไม่ใช่เจ้าของพื้นที่ไม่สามารถลงทุนเทคโนโลยีได้</p> <p>WE5 พื้นที่อยู่อาศัย พื้นที่ธุรกิจ พื้นที่อุตสาหกรรม อยู่บริเวณเดียวกัน ทำให้ยากต่อการบริหารจัดการ</p> <p>WE6 องค์กรปกครองส่วนท้องถิ่นที่ได้รับมอบภารกิจ ป้องกันไฟฟ้าจำนวนมากไม่มีความพร้อมในการจัดการกับไฟฟ้า ในขณะที่หน่วยงานด้านการป้องกันไฟป่า มีเครื่องมือจำกัด</p> <p>WE7 การไม่สามารถบังคับใช้กฎหมายกับประชาชนที่บุกรุกพื้นที่ป่า</p> <p>WE8 จุดตรวจวัดคุณภาพอากาศมีเพียงจุดเดียว ไม่สามารถใช้ค่าที่วัดได้ไปใช้เป็นตัวแทนของทั้งจังหวัด</p> <p>WE9 จำนวนช้างป่ามีมากกว่าแหล่งอาหารในป่า และการหาอาหารในเขตพื้นที่ทำกินของประชาชนที่อยู่แนวชายป่าอย่างต่อเนื่องมากกว่า</p>
โอกาส (O)	อุปสรรค/ภัยคุกคาม (T)
<p>OE1 ใช้เทคโนโลยีและระบบบริหารจัดการใหม่ ๆ ที่สามารถจัดการกับปัญหาทรัพยากรธรรมชาติและสิ่งแวดล้อมได้ดีขึ้นในต้นทุนที่ถูกลง</p>	<p>TE1 เขตแดนติดกับประเทศเพื่อนบ้าน หากมีไฟฟ้าในประเทศเพื่อนบ้านและทิศทางลมพัดจากประเทศเพื่อนบ้านมายังประเทศไทย จะเกิดปัญหาฝุ่นควัน PM2.5 ในจังหวัด</p> <p>TE2 การพัฒนาทางเศรษฐกิจ และการเพิ่มจำนวนนักท่องเที่ยวในตัวเมือง เป็นต้น จะทำให้ปริมาณขยะมูลฝอยในตัวเมืองและน้ำเสียลงลำน้ำเพิ่มมากขึ้น</p>

SE1 ลักษณะภูมิประเทศเป็นพื้นที่ต้นน้ำ มีพื้นที่ป่าเป็นสัดส่วนสูง การเป็นพื้นที่ต้นน้ำทำให้ลักษณะภูมิประเทศมีความอุดมสมบูรณ์ มีความหลากหลายในทรัพยากรธรรมชาติ เป็นทั้งแหล่งท่องเที่ยว แหล่งต้นน้ำที่สำคัญ รวมถึงเป็นแหล่งทรัพยากรที่ก่อให้เกิดประโยชน์ทางเศรษฐกิจและสภาวะแวดล้อมที่ดีต่อความเป็นอยู่

SE2 เป็นพื้นที่ต้นน้ำของแม่น้ำแม่กลอง คุณภาพน้ำอยู่ในเกณฑ์ดีเป็นอันดับสองของประเทศ การที่น้ำไหลอย่างต่อเนื่องเนื่องจากเป็นพื้นที่สูงทำให้ของเสียที่ไหลลงลำน้ำไปตกค้างอยู่ในพื้นที่ของจังหวัดและทำให้คุณภาพน้ำของจังหวัดอยู่ในเกณฑ์ดีเกือบตลอดปี แต่ข้อได้เปรียบในด้านนี้ทำให้จังหวัดอาจไม่ให้ความสำคัญกับการทิ้งน้ำเสียลงลำน้ำมากพอและทำให้มีของเสียไหลลงลำน้ำลงสู่จังหวัดปลายทาง

SE3 ขนาดของตัวเมืองเป็นเมืองไม่ใหญ่ ง่ายต่อการดูแล ทำให้การจัดการสิ่งแวดล้อมในมิติของขนาดทำได้โดยง่าย อย่างไรก็ตาม ปัญหาของการจัดการสิ่งแวดล้อมอยู่ที่การบังคับใช้กฎหมาย ความร่วมมือของประชาชน (ซึ่งต้องสร้างแรงจูงใจและความต้องการร่วมมือ) รวมถึงปัญหาด้านการหาพื้นที่กำจัดขยะ

WE1 มีพื้นที่เกษตรจำนวนมาก มีการใช้สารเคมีและการเผาเพื่อเก็บเกี่ยวหรือหลังเก็บเกี่ยว ส่งผลลบโดยตรงต่อคุณภาพอากาศ นอกจากจะรบกวนผู้อยู่อาศัยถาวรแล้ว ยังส่งผลกระทบต่อสุขภาพโดยตรงต่อภาพลักษณ์ของการท่องเที่ยว หากไม่ได้รับการแก้ไขก็จะทำให้เกิดต้นทุนทางสุขภาพของประชาชนและกระทบต่อรายได้ของธุรกิจท่องเที่ยว

WE2 มีโรงงานอุตสาหกรรมจำนวนมาก หากควบคุมไม่เคร่งครัด หรือโรงงานไม่ให้ความร่วมมือ อาจเกิดปัญหามลภาวะได้ง่าย เพราะโรงงานอาจปล่อยมลภาวะทั้งที่เป็นน้ำเสียลงสู่แหล่งน้ำและควันพิษเข้าสู่บรรยากาศเกิดผลกระทบต่อประชาชนในด้านสุขภาพ

WE3 การตรวจสอบการทิ้งน้ำเสียลงสู่ลำน้ำของกิจกรรมท่องเที่ยวไม่เคร่งครัด และน้ำเสียในชุมชนเมืองบางช่วงไม่ได้รับการจัดการ สถานบริการทั้งที่อยู่ในลำน้ำและที่อยู่ใกล้แหล่งน้ำมักจะทิ้งของเสียลงสู่แหล่งน้ำโดยตรงและยากต่อการตรวจจับ เนื่องจากมีจำนวนมากและไม่สามารถมองเห็นได้โดยตรง ส่วนน้ำเสียในตัวเมือง แม้ส่วนใหญ่จะถูกส่งเข้าระบบบำบัดน้ำเสียของเทศบาลเมือง แต่ยังมีน้ำเสียจากชุมชนบางส่วนที่ไม่สามารถระบุได้ว่าได้รับการจัดการอย่างไรบ้าง

WE4 พื้นที่จัดการขยะจำนวนหนึ่งอยู่ในเขตพื้นที่ทหาร ทำให้องค์กรปกครองส่วนท้องถิ่นซึ่งไม่ใช่เจ้าของพื้นที่ไม่สามารถลงทุนเทคโนโลยีได้ ทำให้ไม่สามารถเพิ่มประสิทธิภาพการกำจัดขยะได้ ขยะจำนวนมากจึงถูกกำจัดด้วยวิธีแบบเก่าซึ่งส่งผลกระทบต่อสิ่งแวดล้อม

WE5 พื้นที่อยู่อาศัย พื้นที่ธุรกิจ พื้นที่อุตสาหกรรม อยู่บริเวณเดียวกัน ทำให้ยากต่อการบริหารจัดการส่งผลกระทบต่อสภาพแวดล้อมของที่อยู่อาศัยโดยตรง อย่างไรก็ตาม ปัจจุบันกระทรวงอุตสาหกรรมมีนโยบายสร้างความร่วมมือระหว่างชุมชนกับโรงงานอุตสาหกรรมโดยส่งเสริมให้โรงงานอุตสาหกรรมเข้าโครงการพัฒนาสถานประกอบการเข้าสู่อุตสาหกรรมสีเขียว

WE6 องค์กรปกครองส่วนท้องถิ่นที่ได้รับมอบภารกิจป้องกันไฟฟ้าจำนวนมากไม่มีความพร้อมในการจัดการกับไฟฟ้า ในขณะที่หน่วยงานด้านการป้องกันไฟฟ้ามืออาชีพ เนื่องจากกรมป่าไม้ได้ส่งมอบภารกิจการจัดการไฟป่านอกเขตอุทยานให้กับองค์กรปกครองส่วนท้องถิ่นที่อยู่ในพื้นที่ แต่พบว่าความพร้อมขององค์กรปกครองส่วนท้องถิ่นทั้งในแง่องค์ความรู้ เครื่องมือ งบประมาณ และไม่เห็นความสำคัญ ทำให้การจัดการไฟป่าเป็นไปอย่างไม่มีประสิทธิภาพ

WE7 การไม่สามารถบังคับใช้กฎหมายกับประชาชนที่บุกรุกพื้นที่ป่า ปัจจุบันมีประชาชนจำนวนมาก มีพื้นที่ทำกินอยู่ในเขตป่าอย่างผิดกฎหมาย แต่เนื่องจากภาครัฐไม่สามารถดำเนินการตามกฎหมายได้ ทำให้การบุกรุกพื้นที่ป่าเพื่อเพิ่มพื้นที่ทำกินยังคงมีอย่างต่อเนื่อง และเป็นสาเหตุสำคัญสาเหตุหนึ่งที่ทำให้พื้นที่ป่าลดลง

WE8 จุดตรวจวัดคุณภาพอากาศมีเพียงจุดเดียว ไม่สามารถใช้ค่าที่วัดได้ไปใช้เป็นตัวแทนของทั้งจังหวัด แม้จะทราบจุดอ่อนนี้ดี แต่เนื่องจากต้องใช้งบประมาณค่อนข้างสูง (ค่าอุปกรณ์พร้อมติดตั้งจุดตรวจวัดคุณภาพอากาศจุดละ 8 ล้านบาท ค่าดำเนินการ 5 แสนบาทต่อปี) หน่วยงานที่รับผิดชอบจึงไม่สามารถแก้ไขได้

WE9 จำนวนช้างป่ามีมากกว่าแหล่งอาหารในป่า และการหาอาหารในเขตพื้นที่ทำกินของประชาชนที่อยู่แนวชายป่าง่ายต่อช้างมากกว่า ทำให้เกิดผลกระทบจากการเข้าทำลายพืชผลของประชาชนโดยช้างป่า อยู่เสมอซึ่งทำให้ต้นทุนของประชาชนที่อยู่แนวชายป่าเพิ่มสูงขึ้น

OE1 ใช้เทคโนโลยีและระบบบริหารจัดการใหม่ ๆ ที่สามารถจัดการกับปัญหาทรัพยากรธรรมชาติและสิ่งแวดล้อมได้ดีขึ้นในต้นทุนที่ถูกลง ปัจจุบันมีเทคโนโลยีการตรวจจับจุดความร้อนที่ทำให้ทราบจุดที่เกิดไฟป่า รวมถึงเทคโนโลยีอื่น ๆ สำหรับการดูแลทรัพยากรธรรมชาติและการดูแลรักษาสิ่งแวดล้อม ทำได้ดีขึ้นด้วยต้นทุนที่ถูกลง

TE1 เขตแดนติดกับประเทศเพื่อนบ้าน หากมีไฟฟ้าในประเทศเพื่อนบ้านและทิศทางลมพัดจากประเทศเพื่อนบ้านมายังประเทศไทย จะเกิดปัญหาฝุ่นควัน PM2.5 ในจังหวัด ส่งผลโดยตรงต่อคุณภาพอากาศของจังหวัด อย่างไรก็ตาม เหตุการณ์ดังกล่าวมักเกิดในพื้นที่ด้านเหนือของจังหวัดซึ่งส่วนใหญ่เป็นพื้นที่ป่า ซึ่งมีศักยภาพในการดูดซับฝุ่นละอองขนาดเล็กได้

TE2 การพัฒนาทางเศรษฐกิจ และการเพิ่มจำนวนนักท่องเที่ยวในตัวเมือง เป็นต้น จะทำให้ปริมาณขยะมูลฝอยในตัวเมืองและน้ำเสียลงลำน้ำเพิ่มมากขึ้น ทำให้ปัญหาการจัดการขยะที่มีข้อจำกัดอยู่เดิมต้องเผชิญกับความยากลำบากมากขึ้น

1.7.3 ข้อเสนอแนะ

1.7.3.1 ป้องกันและจัดการไฟฟ้าโดยการดำเนินการ ดังนี้

1.7.3.1.1 ทำแนวกันไฟฟ้า เพื่อป้องกันไฟลุกลามจากพื้นที่เกษตรที่ทำการเผาเพื่อการเก็บเกี่ยวหรือเผาหลังการเก็บเกี่ยว รวมทั้งกันบุหรื

1.7.3.1.1.1 พิจารณาว่าควรมีแนวกันไฟทั้งหมดที่ใดบ้าง ที่ใดทำไปแล้ว และที่ใดต้องทำเพิ่ม

1.7.3.1.1.2 วางแผนการเพิ่มแนวกันไฟตามระดับความเร่งด่วน ซึ่งแบ่งออกเป็น 5 ระดับ เพื่อทยอยติดตั้งแนวกันไฟให้ครบในช่วงแผนพัฒนาจังหวัด 5 ปี (พ.ศ. 2566 – 2570)

1.7.3.1.2 ใช้เทคโนโลยีและสร้างเครือข่ายช่วยในการเฝ้าระวังการเกิดไฟป่าจากทุกสาเหตุ รวมทั้งการเผาหาของป่า (เกิดในพื้นที่ป่าลึก) และการเผาเพื่อสร้างที่ทำกิน โดยขยายผลจากความเข้มแข็งของเครือข่ายอาสาสมัครพิทักษ์ทรัพยากรธรรมชาติและสิ่งแวดล้อม (ทสม.)

1.7.3.1.3 จัดอุปกรณ์ป้องกันไฟฟ้าเพิ่มเติม

1.7.3.1.4 ปลุกไม้ไม่ผลัดใบในที่มีความชื้น

1.7.3.1.5 เพิ่มพื้นที่ป่าชุมชน เพื่อให้เกิดความรู้สึกเป็นเจ้าของร่วมกัน

1.7.3.1.6 สร้างแรงจูงใจแก่องค์กรปกครองส่วนท้องถิ่นที่ประสบความสำเร็จในการเฝ้าระวังไฟฟ้า

1.7.3.2 เปลี่ยนขยะให้เป็นประโยชน์โดยการดำเนินการ ดังนี้

1.7.3.2.1 คัดแยกขยะต้นทาง

1.7.3.2.2 ส่งเสริมให้เกิดการใช้ประโยชน์ขยะอินทรีย์ในเมืองโดยศึกษาความเป็นไปได้ทางการเงินของการรวบรวมขยะอินทรีย์โดยเทศบาลไปทำปุ๋ย โดยพิจารณาจากปริมาณขยะต่อวัน ค่าใช้จ่ายรายวันในการหมักขยะจนกระทั่งได้ปุ๋ย และราคาปุ๋ยอินทรีย์

1.7.3.2.3 เชิญชวนครัวเรือนนอกเมืองใช้ประโยชน์ถังรีไซเคิลโลกตามข้อเสนอแนะของสำนักงานทรัพยากรธรรมชาติและสิ่งแวดล้อมจังหวัดกาญจนบุรี

1.7.3.2.4 สร้างแรงจูงใจในการคัดแยกขยะอันตรายของครัวเรือน และขยายผลตามแนวทางขององค์กรปกครองส่วนท้องถิ่นที่ประสบความสำเร็จ

1.7.3.3 เครื่องคัดการกักเก็บดูแลการทิ้งน้ำเสียจากกิจกรรมท่องเที่ยวและการบำบัดน้ำเสียจากชุมชนก่อนลงลำน้ำสาธารณะ

1.7.3.4 ทำแหล่งอาหารช้างป่า รั้วไฟฟ้า อบรมกิจกรรมให้ความรู้การผลักดันช้างป่า เรียนรู้วิถีชีวิตป่า

1.7.3.5 ขยายผลการดูแลคุณภาพอากาศด้วยมาตรการสร้างแรงจูงใจให้เกษตรกรไร้อ้อยเก็บเกี่ยวโดยการตัดแทนการเผา

1.7.3.6 ขยายผลโครงการอุตสาหกรรมสีเขียวของกระทรวงอุตสาหกรรม

1.7.4 เป้าหมายและตัวชี้วัด

จากข้อเสนอแนะ สามารถนำมากำหนดเป็นเป้าหมายและตัวชี้วัด ได้ดังนี้

ตารางที่ 1.150 การกำหนดเป้าหมายและตัวชี้วัดจากข้อเสนอแนะ ด้านทรัพยากรธรรมชาติและสิ่งแวดล้อม

ข้อเสนอแนะ	เป้าหมาย	ตัวชี้วัด	Baseline
ป้องกันและจัดการไฟฟ้าด้วยแนวกันไฟ การเผ่าระวางด้วยเทคโนโลยี การปลูกไม้ไม่ผลัดใบ การเพิ่มพื้นที่ป่าชุมชน และการสร้างเครือข่าย (1)	- การเกิดไฟป่าลดลง - พื้นที่ป่าไม้เพิ่มขึ้น	- จำนวนจุดการเกิดไฟป่า (ทสจ.) - อัตราการเปลี่ยนแปลงของพื้นที่ป่าของจังหวัด (ทสจ.)	- จำนวนจุดการเกิดไฟป่า ปี 2563 - พื้นที่ป่าทั้งหมดในปี 2564 เท่ากับ 7,445,151 ไร่
เปลี่ยนขยะให้เป็นประโยชน์ (2)	- ขยะถูกนำมาใช้ประโยชน์เพิ่มขึ้น - ขยะอันตรายที่กำจัดได้	- สัดส่วนขยะที่ถูกนำมาใช้ประโยชน์ (ทสจ.) - ขยะอันตรายที่กำจัดได้ (ทสจ.)	- สัดส่วนขยะที่ถูกนำมาใช้ประโยชน์ ปี 2563 - ขยะอันตรายที่กำจัดได้ ปี 2563
ทำแหล่งอาหารช้างป่าและสัตว์ป่า (3)	แหล่งอาหารของช้างป่าและสัตว์ป่าเพิ่มมากขึ้น	จำนวนแหล่งอาหารสำหรับช้างป่าและสัตว์ป่า (ทสจ.)	จำนวนแหล่งอาหารสำหรับช้างป่า ปี 2563 (สำรวจใหม่)
เคร่งครัดการกำกับดูแลการทิ้งน้ำเสียจากกิจกรรมท่องเที่ยวและการบำบัดน้ำเสียจากชุมชนก่อนลงลำน้ำสาธารณะ (4)	น้ำเสียได้รับการบำบัดก่อนทิ้งลงสู่ลำน้ำสาธารณะเพิ่มมากขึ้น	- ตัวชี้วัดคุณภาพน้ำแหล่งน้ำผิวดิน (WQI) (ทสจ.)	ค่าเฉลี่ย WQI ทุกพื้นที่ ในปี 2563
ขยายผลการดูแลคุณภาพอากาศด้วยมาตรการสร้างแรงจูงใจให้เกษตรกรไร้อ้อยใช้การตัดแทนการเผา (5)	จังหวัดกาญจนบุรีมีพลังงานทดแทนที่เกิดจากไบโอดีเซลและยอดอ้อยสามารถลดปัญหาฝุ่นละออง (PM 2.5) และควันที่เกิดจากการเผาอ้อยได้อย่างเป็นรูปธรรม ขณะเดียวกันสร้างงานได้ให้เกษตรกรได้ทางหนึ่ง	- ค่าเฉลี่ยรายปีของค่าฝุ่นละออง PM 2.5 ในบรรยากาศ (ทสจ.) - ค่าเปอร์เซ็นต์ความหวานของอ้อย (สอจ.) - ปริมาณอ้อยสดที่คุณภาพสูงขึ้น (สอจ.)	- ค่าเฉลี่ยรายปีของค่าฝุ่นละออง PM 2.5 ในบรรยากาศ ปี 2563 เปอร์เซ็นต์ความหวานของอ้อยฤดูเก็บเกี่ยว 2563 – 2564 - ปริมาณอ้อยสดที่คุณภาพสูงขึ้น ฤดูเก็บเกี่ยว 2563 – 2564
ขยายผลโครงการอุตสาหกรรมสีเขียวของกระทรวงอุตสาหกรรม (6)	สถานประกอบการอุตสาหกรรมได้รับการพัฒนาตามแนวคิดการพัฒนาเมืองอุตสาหกรรมเชิงนิเวศน์ 5 ด้าน ที่กระทรวงอุตสาหกรรมกำหนด	สถานประกอบการอุตสาหกรรมที่ได้เข้าสู่ระบบอุตสาหกรรมสีเขียว ในระดับ 2 – 5 เพิ่มขึ้น จำนวน 50 โรง ต่อปี (สอจ.)	สถานประกอบการอุตสาหกรรมที่ได้เข้าสู่ระบบอุตสาหกรรมสีเขียว ในระดับ 2 – 5 เพิ่มขึ้นในปี 2563

1.8 การวิเคราะห์ผลกระทบจากวิกฤตโรคระบาดโควิด 19 ต่อเศรษฐกิจและสังคมของจังหวัดกาญจนบุรี

ตั้งแต่ช่วงต้นปี 2563 การแพร่ระบาดของโรคติดเชื้อไวรัสโคโรนาสายพันธุ์ใหม่ 2019 หรือ COVID-19 ส่งผลกระทบต่อเศรษฐกิจและสังคมของทุกประเทศในโลก ไม่ว่าจะเป็นประเทศใหญ่หรือประเทศเล็ก ประเทศรายหรือประเทศจน ตั้งอยู่เขตใดบนโลกใบนี้ หรือมีระบอบการปกครองแบบใด การแพร่ระบาดของ COVID-19 ได้ส่งผลกระทบต่อประเทศไทยอย่างมหาศาลเช่นเดียวกัน และในวันนี้ (วันที่ 11 กรกฎาคม พ.ศ. 2564) มีจำนวนคนไทยติดเชื้อ COVID-19 รายใหม่ 9,539 ราย โดยมีผู้ป่วยสะสมตั้งแต่วันที่ 1 เมษายน 2564 รวมจำนวน 307,508 ราย มีผู้เสียชีวิตแล้ว 2,711 คน การแพร่ระบาดของ COVID-19 ส่งผลกระทบต่อเศรษฐกิจและสังคมของจังหวัดกาญจนบุรีเช่นกัน ซึ่งในส่วนนี้จะทำการวิเคราะห์ผลกระทบดังกล่าว โดยเรียงประเด็นตามการนำเสนอข้อมูล ข้อวิเคราะห์ และข้อเสนอแนะที่ผ่านมา ได้แก่ 1) ด้านเศรษฐกิจ เกษตร 2) ด้านเศรษฐกิจการท่องเที่ยว 3) ด้านเศรษฐกิจอุตสาหกรรม การค้า และการลงทุน และ 4) ด้านสังคม

1.8.1 การวิเคราะห์ผลกระทบจากวิกฤตโรคระบาด COVID-19 ต่อเศรษฐกิจเกษตรของจังหวัดกาญจนบุรี

การวัดผลกระทบจากวิกฤตโรคระบาด COVID-19 ต่อเศรษฐกิจเกษตรอาจจะเป็นเรื่องที่ไม่ง่ายนัก เนื่องจากราคาสินค้าเกษตรแม้ขึ้นอยู่กับปริมาณการผลิตและปริมาณความต้องการของตลาด ก็ยังมีปัจจัยอื่นที่ส่งผลกระทบต่อปริมาณการผลิตและปริมาณความต้องการของตลาดด้วย โดยในการวัดผลกระทบดังกล่าว จะต้องมีการเก็บข้อมูลที่เกี่ยวข้องอย่างครบถ้วน และนำข้อมูลดังกล่าวมาวิเคราะห์อย่างรอบคอบและถูกต้องตามหลักวิชาการ อย่างไรก็ดี นับว่าเป็นความโชคดีที่การระบาดของ COVID-19 ไม่ทำให้สัตว์ป่วยหรือตาย จึงไม่ส่งผลกระทบทางลบต่อปริมาณการผลิต แต่การระบาดของ COVID-19 อาจส่งผลกระทบต่อปริมาณความต้องการสินค้าเกษตรของตลาด เนื่องจากความต้องการสินค้าเกษตรของตลาดเป็นผลรวมของความต้องการของคนในจังหวัดกาญจนบุรี ความต้องการของนักท่องเที่ยว และความต้องการของตลาดนอกจังหวัดกาญจนบุรี (ทั้งในประเทศและต่างประเทศ) เมื่อเกิดโรคระบาด COVID-19 การท่องเที่ยวหยุดชะงัก การพบปะสังสรรค์ และการนัดเลี้ยงฉลองถูกเลื่อนออกไป การทานอาหารนอกบ้านถูกมองว่าไม่ปลอดภัย การซื้อวัตถุดิบสำหรับทำอาหารเพื่อทานที่บ้านจะซื้อเท่าที่จำเป็นหากมีการบริหารจัดการวัตถุดิบที่ดี การตกงานเนื่องจากการระบาดของ COVID-19 ทำให้ผู้ว่างงานต้องใช้จ่ายอย่างประหยัด ปัจจัยที่กล่าวมานี้อาจจะทำให้ปริมาณสินค้าที่ผลิตได้มีมากกว่าปริมาณความต้องการของตลาดและอาจทำให้ราคาสินค้าเกษตรลดลง อย่างไรก็ดี หากผู้ผลิตสามารถส่งหรือแปรรูปสินค้าไปขายที่จังหวัดอื่นหรือส่งออกขายยังต่างประเทศ และทำเงินได้มากกว่ามูลค่าผลผลิตที่ลดลงเนื่องจากความต้องการที่ลดลงภายในจังหวัดกาญจนบุรี ก็อาจถือได้ว่าการระบาดของ COVID-19 ไม่ได้สร้างผลกระทบทางลบต่อเศรษฐกิจเกษตรของจังหวัดกาญจนบุรีเลย

1.8.2 การวิเคราะห์ผลกระทบจากวิกฤตโรคระบาด COVID-19 ต่อด้านเศรษฐกิจการท่องเที่ยวของจังหวัดกาญจนบุรี

ตั้งแต่ช่วงต้นปี 2563 ทั่วโลกได้รับผลกระทบจากวิกฤตโรคระบาด COVID-19 จังหวัดกาญจนบุรีก็ได้รับผลกระทบเป็นอย่างมากเช่นกัน แม้ในปี 2563 จังหวัดกาญจนบุรีจะมีจำนวนนักท่องเที่ยวสูงเป็นอันดับ 4 ของประเทศ โดยมีนักท่องเที่ยว จำนวน 6,068,266 คน แต่จำนวนนักท่องเที่ยวได้ลดลง

9.62 ล้านคน ในปี 2562 หรือลดลงถึงร้อยละ 36.91 ส่วนด้านรายได้จากการท่องเที่ยว จังหวัดกาญจนบุรี มีรายได้จากการท่องเที่ยวในปี 2563 จำนวน 15,169.62 ล้านบาท ลดลงจากปี 2562 ซึ่งมีรายได้จากการท่องเที่ยว 27,883.92 ล้านบาท หรือลดลงถึงร้อยละ 45.60

สถานการณ์ความตระหนกจากข้อมูลข่าวสารที่เกิดขึ้นทำให้ผู้มาเยือนในช่วงปลายปี 2563 จนถึงต้นปี 2564 ตัดสินใจยกเลิกการเดินทางมาท่องเที่ยวจำนวนมาก ด้วยสาเหตุของการไม่แน่ใจในความปลอดภัย มีการสื่อสารถึงการลือคตาวนในหลายพื้นที่ในประเทศ ทำให้ผู้คนไม่แน่ใจจึงทำการยกเลิกการเดินทาง และได้ส่งผลกระทบต่อเศรษฐกิจของจังหวัดเป็นอย่างมาก

อย่างไรก็ดี ในปี 2564 ทางสำนักงานการท่องเที่ยวและกีฬาจังหวัดกาญจนบุรีมีเป้าหมายที่จะทำให้จังหวัดกาญจนบุรีติดลำดับ 1 ใน 5 ของประเทศ ทั้งในด้านจำนวนนักท่องเที่ยวและรายได้จากการท่องเที่ยว โดยการพัฒนาแหล่งท่องเที่ยวของจังหวัดกาญจนบุรีให้พร้อมรับนักท่องเที่ยวได้ตลอดทั้งปี มุ่งเน้นการสร้างเชื่อมั่นให้กับนักท่องเที่ยวภายในประเทศเป็นหลัก เพื่อให้เกิดการกระจายรายได้สู่ชุมชน ด้วยมาตรการสำคัญ คือ สะอาด ปลอดภัย มั่นใจในสุขอนามัย เป็นธรรม และส่งเสริมการท่องเที่ยวอย่างยั่งยืน เช่น การให้องค์กรปกครองส่วนท้องถิ่นจัดทำอ่างล้างมือในแหล่งท่องเที่ยว การสร้างความปลอดภัยให้แก่นักท่องเที่ยว เป็นต้น โดยจังหวัดกาญจนบุรีมีแนวทางดำเนินการ “ง่าย ครบ เท่ ปลอดภัย” ดังนี้

(1) พัฒนาโครงสร้างพื้นฐานด้านการท่องเที่ยวให้นักท่องเที่ยวเข้าถึงได้ง่าย ทั้งในด้านข้อมูลข่าวสาร เทคโนโลยีสารสนเทศ (Digital Platform) และสิ่งอำนวยความสะดวกต่าง ๆ

(2) สื่อสารภาพลักษณ์ของจังหวัดกาญจนบุรีไปยังนักท่องเที่ยว สื่อมวลชน และผู้ประกอบการว่าเป็นจังหวัดที่มีศักยภาพแหล่งท่องเที่ยวหลากหลาย ครบครันทั้งธรรมชาติ ประวัติศาสตร์ วัฒนธรรม เกษตร ชุมชน แหล่งเรียนรู้ และอยู่ใกล้กรุงเทพฯ

(3) สร้างและพัฒนาอัตลักษณ์ด้านการท่องเที่ยวของแต่ละพื้นที่ในจังหวัด

(4) สร้างความเชื่อมั่นด้านความปลอดภัยทั้งในชีวิตและทรัพย์สินของนักท่องเที่ยวที่เดินทางมายังจังหวัดกาญจนบุรี

ในแผนระยะเร่งด่วน จังหวัดกาญจนบุรี โดยสำนักงานการท่องเที่ยวและกีฬาจังหวัดกาญจนบุรี ร่วมกับสภาอุตสาหกรรมการท่องเที่ยวจังหวัดกาญจนบุรี สมาคมส่งเสริมการท่องเที่ยวกาญจนบุรี การท่องเที่ยวแห่งประเทศไทย สำนักงานจังหวัดกาญจนบุรี สถานีตำรวจท่องเที่ยว 1 กองกำกับการ 1 และกองบังคับการตำรวจท่องเที่ยว 3 ร่วมมือกันในการจัดโครงการเสริมภาพลักษณ์ ยกระดับมาตรฐานความปลอดภัย และกระตุ้นให้นักท่องเที่ยวมาเยือนจังหวัดกาญจนบุรี “เที่ยวเมืองกาญจน์สบาย สบาย” ขึ้น โดยมีวัตถุประสงค์เพื่อกระตุ้นเศรษฐกิจภายในจังหวัดระหว่างการเฝ้าระวังและควบคุมการแพร่ระบาดของ COVID-19 บรรเทาปัญหาขาดแคลนรายได้ และเสริมสร้างภาพลักษณ์ทางการท่องเที่ยวออกไป เพื่อแสดงความพร้อมทั้งมาตรการทางสาธารณสุข สินค้า และบริการทางการท่องเที่ยว รวมทั้งเป็นโอกาสที่ดีที่ผู้ประกอบการทางการท่องเที่ยว และประชาชนจังหวัดกาญจนบุรีได้มีโอกาสทำความรู้จักเสน่ห์ของสถานบริการและแหล่งท่องเที่ยวภายในจังหวัดตัวเอง ซึ่งโครงการ “เที่ยวเมืองกาญจน์สบาย สบาย” ได้แบ่งการดำเนินการออกเป็น 2 ระยะ ดังนี้

(1) ระยะที่ 1 “เที่ยวกาญจน์เอง”ระหว่างวันที่ 23 กุมภาพันธ์ ถึงวันที่ 14 มีนาคม 2564 มีรีสอร์ต โรงแรม ที่พัก ร้านอาหาร ร้านกาแฟ ร้านขายของที่ระลึก กิจกรรมทางการท่องเที่ยว และเครือข่ายผู้ประกอบการร่วมโครงการ 80 รายโดยลดราคาสินค้าและบริการการท่องเที่ยวสำหรับประชาชน ชาวกาญจน์บุรี โดยมีประชาชนมาใช้บริการจำนวน 219 ครั้ง และใช้สิทธิ์กว่า 1,000 ราย

(2) ระยะที่ 2 “เที่ยวเมืองกาญจน์ สบาย สบาย” ตั้งแต่วันที่ 15 มีนาคม - 31 พฤษภาคม 2564 สำหรับนักท่องเที่ยวและประชาชนทั่วไปที่มาพักในจังหวัดกาญจน์บุรีมีรีสอร์ต โรงแรม ที่พัก ร้านอาหาร ร้านกาแฟ ร้านขายของที่ระลึก กิจกรรมทางการท่องเที่ยว และเครือข่ายผู้ประกอบการร่วมโครงการ 75 ราย

ส่วนในระยะต่อไป จะดำเนินการประชาสัมพันธ์แหล่งท่องเที่ยวเพื่อการศึกษาดูงาน และสื่อสารไปยังนักท่องเที่ยว สื่อมวลชน และผู้ประกอบการถึงเหตุผลที่ต้องมาเที่ยวจังหวัดกาญจน์บุรี รวมทั้งการจัดกิจกรรมการท่องเที่ยว (Events) เพื่อดึงดูดให้นักท่องเที่ยวกลับมาเดินทางท่องเที่ยวอีกครั้ง รวมทั้งการพัฒนาและจัดระเบียบแหล่งท่องเที่ยวสำคัญของจังหวัดกาญจน์บุรี เช่น การจัดระเบียบแหล่งท่องเที่ยวสะพานข้ามแม่น้ำแคว การจัดระเบียบแหล่ง การส่งเสริมการท่องเที่ยวทางน้ำแม่น้ำแม่กลอง ให้เป็นรูปธรรมต่อไป เป็นต้น

นอกจากนี้ จังหวัดกาญจน์บุรีได้กำหนดมาตรการ/แนวทางและจัดเจ้าหน้าที่ในการดำเนินการ ในการป้องกันการแพร่ระบาดของโรค COVID-19 ให้เป็นไปตามมาตรฐานของกระทรวงสาธารณสุข รวมทั้งจัดเจ้าหน้าที่ ในการตรวจสอบสถานประกอบการที่เข้าร่วมโครงการให้เป็นไปตามมาตรฐานของกระทรวงสาธารณสุข รวมทั้ง ได้ประสานงานโรงพยาบาลในพื้นที่เตรียมความพร้อมรองรับกรณีฉุกเฉิน ซึ่งที่ผ่านมา จังหวัดกาญจน์บุรี ได้มีการยกระดับการท่องเที่ยวในด้านต่าง ๆ โดยเฉพาะด้านความปลอดภัย โดยการพัฒนาและเพิ่มศักยภาพ ของบุคลากรให้มีความรู้ในการช่วยเหลือผู้ประสบภัยและช่วยชีวิตพื้นฐานอย่างถูกวิธี เพื่อให้นักท่องเที่ยว สามารถมั่นใจในมาตรการการเฝ้าระวังและการช่วยเหลือนักท่องเที่ยวบริเวณแหล่งท่องเที่ยวได้

นอกจากนี้ จังหวัดกาญจน์บุรียังได้มีแนวคิดที่จะกำหนดรูปแบบการท่องเที่ยวแบบ New Normal เช่น การส่งเสริมให้สถานประกอบการท่องเที่ยวดำเนินมาตรการเพื่อป้องกันการแพร่ระบาดของ COVID-19 ตามมาตรฐานของกรมควบคุมโรคและมาตรฐานความปลอดภัยด้านสุขอนามัย (Safety & Health Administration: SHA) ของกระทรวงการท่องเที่ยวและกีฬา เป็นต้น โดยมีการขับเคลื่อน ดังนี้

(1) ฉีดวัคซีนให้กับผู้ประกอบการท่องเที่ยว และประชาชนให้ครบเพื่อสร้างความเชื่อมั่น ให้กับนักท่องเที่ยว

(2) ให้บริการกับนักท่องเที่ยวที่จะเดินทางมาท่องเที่ยวในจังหวัดกาญจน์บุรี ด้วยการตรวจหาเชื้อ COVID-19 (Swab Test) ให้ฟรี

(3) สถานประกอบการท่องเที่ยวดำเนินมาตรการตามมาตรฐานของศูนย์บริหารสถานการณ์ แพร่ระบาดของโรคติดเชื้อไวรัสโคโรนา 2019 (ศบค.)

(4) สถานประกอบการท่องเที่ยวได้รับมาตรฐานความปลอดภัยด้านสุขอนามัย (Safety & Health Administration: SHA)

(5) จัดโปรโมชั่นส่วนลดค่าที่พักให้กับนักท่องเที่ยวที่ฉีดวัคซีนครบ 2 เข็มแล้ว

1.8.3 การวิเคราะห์ผลกระทบจากวิกฤตโรคระบาด COVID-19 ต่อด้านเศรษฐกิจอุตสาหกรรม การค้า และการลงทุนของจังหวัดกาญจนบุรี

ตารางที่ 1.151 แสดงข้อมูลจำนวนสถานประกอบการของจังหวัดกาญจนบุรี จำแนกตามกิจกรรมทางเศรษฐกิจ พ.ศ. 2560

ที่	กิจกรรมทางเศรษฐกิจ	จำนวน (ราย)	ร้อยละ
1	การผลิต	4,255	15.06
2	การจัดการและการบำบัดน้ำเสีย ของเสียและสิ่งปฏิกูล	22	0.08
3	การก่อสร้าง	383	1.36
4	การขายส่ง/ขายปลีก การซ่อมแซมยานยนต์และจักรยายนต์	2,635	9.33
5	การขายส่ง	1,099	3.89
6	การขายปลีก	10,002	35.41
7	การขนส่งทางบก สถานที่เก็บสินค้า	552	1.95
8	ที่พักแรม	491	1.74
9	บริการอาหารเครื่องดื่ม	4,492	15.90
10	บริการข้อมูลข่าวสารและการสื่อสาร	47	0.17
11	กิจกรรมอสังหาริมทรัพย์	443	1.57
12	กิจกรรมทางวิชาชีพ วิทยาศาสตร์และเทคโนโลยี	139	0.49
13	กิจกรรมการบริหาร และการบริการสนับสนุน	418	1.48
14	ศิลปะ ความบันเทิงและนันทนาการ	744	2.63
15	กิจกรรมบริการอื่น ๆ	2,520	8.92
16	กิจกรรมด้านโรงพยาบาลเอกชน	3	0.01
รวม		28,245	100.00

ที่มา: สำมะโนอุตสาหกรรม พ.ศ. 2560

หมายเหตุ: ข้อมูลพื้นฐาน จังหวัดกาญจนบุรี สำนักงานสถิติแห่งชาติจัดทำทุก 5 ปี

จากตารางที่ 1.151 ในข้อมูลและข้อวิเคราะห์ด้านสถานประกอบการของจังหวัดกาญจนบุรี ในส่วนการวิเคราะห์ด้านเศรษฐกิจการค้า การลงทุน และอุตสาหกรรมของกาญจนบุรี ซึ่งแสดงจำนวนสถานประกอบการในจังหวัดกาญจนบุรีในปี 2560 (จัดเก็บข้อมูลทุก ๆ 5 ปี) พบว่า ในปี 2560 จังหวัดกาญจนบุรี มีจำนวนสถานประกอบการรวมทั้งสิ้น 28,245 แห่ง และเมื่อจำแนกตามกิจกรรมทางเศรษฐกิจ มีผู้ประกอบการประกอบกิจการขายปลีกมากที่สุด ซึ่งมีจำนวนถึง 10,002 แห่ง หรือคิดเป็นร้อยละ 35.41 รองลงมาคือผู้ประกอบการให้บริการอาหารและเครื่องดื่ม จำนวน 4,492 แห่ง หรือคิดเป็นร้อยละ 15.90 และผู้ประกอบการประเภทการผลิต จำนวน 4,255 แห่ง หรือคิดเป็นร้อยละ 15.06 ตามลำดับ ดังนั้น จะเห็นได้ว่า

การแพร่ระบาดของ COVID-19 ซึ่งทำให้กิจกรรมการท่องเที่ยวหยุดชะงัก การพบปะสังสรรค์และการฉลองต่าง ๆ ถูกเลื่อนออกไปหรือถูกยกเลิก การซื้อขายและการลงทุนชะงักงัน เป็นผลให้ธุรกิจที่พักรวม ธุรกิจการให้บริการด้านอาหาร ธุรกิจบันเทิงและนันทนาการ ธุรกิจการขนส่งขายปลีก รวมทั้งธุรกิจสาธารณสุขได้รับผลกระทบอย่างหนัก และหากจำนวนผู้ประกอบการในปัจจุบันไม่น้อยกว่าจำนวนผู้ประกอบการในปี 2560 จะมีผู้ประกอบการในธุรกิจเหล่านี้ไม่น้อยกว่า 17,300 ราย นอกจากนี้ ผู้ประกอบการอุตสาหกรรมที่ผลิตสินค้าที่ไม่จำเป็นต่อการดำรงชีวิตและสินค้าแฟชั่น ก็ได้รับผลกระทบจากการแพร่ระบาดของ COVID-19 นี้ด้วย ลูกจ้างที่ทำงานในธุรกิจหรืออุตสาหกรรมเหล่านี้มีความเสี่ยงสูงมากที่จะถูกลดจำนวนชั่วโมงหรือจำนวนวันทำงานลง หรืออาจถูกเลิกจ้างงานหากผู้ประกอบการไม่สามารถระดมธุรกิจให้ดำเนินต่อไปได้ สร้างความเสียหายต่อเศรษฐกิจเป็นมูลค่ามหาศาล

1.8.4 การวิเคราะห์ผลกระทบจากวิกฤตโรคระบาด COVID-19 ต่อสังคมของจังหวัดกาญจนบุรี

การวิเคราะห์ในส่วนนี้แบ่งออกเป็น 5 ส่วนย่อย ได้แก่ ด้านการศึกษา ด้านสาธารณสุข ด้านความยากจน ด้านผู้สูงอายุ และด้านความปลอดภัยในชีวิตและทรัพย์สิน

1.8.4.1 การวิเคราะห์ผลกระทบจากวิกฤตโรคระบาด COVID-19 ต่อด้านการศึกษาของจังหวัดกาญจนบุรี

เพื่อลดการแพร่ระบาดของ COVID-19 ทั้งโรงเรียนและมหาวิทยาลัยจำเป็นต้องปิด โดยให้นักเรียนและนักศึกษาเรียนหนังสือผ่านทางระบบออนไลน์หรืออีเลิร์นนิง (E-Learning) จากที่บ้าน แทนการไปโรงเรียน โดยการเรียนผ่านระบบออนไลน์จากที่บ้านส่งผลกระทบต่อการศึกษา สรุปได้ ดังนี้

1.8.4.1.1 ความเหลื่อมล้ำและไม่เท่าเทียมทางการศึกษาที่อาจเพิ่มมากขึ้น

ในสถานการณ์ปกติ ความเหลื่อมล้ำและโอกาสเข้าถึงระบบการศึกษาที่มีคุณภาพนับเป็นปัญหาสำคัญของประเทศไทยอยู่แล้ว เมื่อมีการแพร่ระบาดของ COVID-19 การต้องเรียนผ่านระบบออนไลน์ทำให้เราเห็นปัญหาช่องว่างของโอกาสเข้าถึงการศึกษาและความพร้อมทางด้านอุปกรณ์ที่รองรับการเรียนระหว่างคนจนและคนรวยเพิ่มมากขึ้นอย่างชัดเจน นักเรียนในโรงเรียนนานาชาติและโรงเรียนรัฐที่มีชื่อเสียงในกรุงเทพฯ สามารถเข้าถึงการเรียนการสอนผ่านทางระบบออนไลน์หรืออีเลิร์นนิง (E-Learning) อย่างมีประสิทธิภาพ เมื่อต้องเรียนจากที่บ้าน ในขณะที่นักเรียนที่มีฐานะครอบครัวยากจน ผู้ปกครองไม่มีเงินที่จะซื้อคอมพิวเตอร์หรือโน้ตบุ๊ก อาจจะต้องไปกู้หนี้ยืมสินเพื่อซื้ออุปกรณ์เหล่านี้ นอกจากนี้ ผู้ปกครองยากจนที่มีบุตรหลายคน จะประสบปัญหาทางการเงินเป็นทวีคูณ เนื่องจากบุตรไม่ได้เรียนชั้นเดียวกันแต่ต้องเรียนผ่านระบบออนไลน์ในช่วงเวลาเดียวกัน ทำให้ไม่สามารถสลับกันใช้อุปกรณ์เหล่านี้ได้ ดังนั้น เมื่อนักเรียนยากจนขาดความพร้อมด้านอุปกรณ์ ยิ่งการแพร่ระบาดครั้งนี้ใช้เวลานานมากเท่าไร ก็คงยิ่งสร้างช่องว่างของความไม่เท่าเทียมกันทางการศึกษาให้ขยายกว้างยิ่งขึ้นเท่านั้น

1.8.4.1.2 ประสิทธิภาพของการเรียนการสอนออนไลน์ที่ยังไม่เพียงพอ ระบบการเรียนการสอนแบบออนไลน์ หรืออีเลิร์นนิง (E-Learning) เป็นเรื่องค่อนข้างใหม่สำหรับคนส่วนใหญ่ของประเทศไทย ครูส่วนใหญ่ไม่เคยได้รับการฝึกอบรมเรื่องการใช้เทคโนโลยีในการเรียนการสอนออนไลน์

หรือไม่มีประสบการณ์ในชั้นเรียนออนไลน์มาก่อน ก็ไม่เข้าใจว่าเมื่อนักเรียนเรียนออนไลน์จะรู้สึกอย่างไร ครูอาจขาดเทคนิคในการติดตามการเรียนรู้แบบออนไลน์ และการวัดผลการเรียนรู้เป็นไปได้ยาก นอกจากนี้ ความไม่มีประสิทธิภาพของการเรียนการสอนออนไลน์อาจมาจากการไม่เอาใจใส่ในการเรียนของนักเรียน และนักศึกษา หากนักเรียนและนักศึกษาไม่เปิดกล่องขณะเรียนผ่านระบบออนไลน์ ครูจะไม่ทราบเลยว่า นักเรียนและนักศึกษาตั้งใจเรียนหรือไม่ กำลังนั่งเรียนหนังสืออยู่หรือผล็อยหลับไปแล้ว

1.8.4.1.3 ระบบส่งเสริมและสนับสนุนการสอนออนไลน์ของครูยังไม่เพียงพอ การสอนออนไลน์ การติดตามความก้าวหน้าการเรียนรู้และการประเมินผลสัมฤทธิ์ทางการศึกษาผ่านทางออนไลน์เป็นเรื่องที่ค่อนข้างใหม่ จึงจำเป็นที่จะต้องมึนโยบายที่แน่ชัดจากผู้บริหารสถาบันการศึกษา เพื่อไม่ให้ครูเกิดความสับสน และสถาบันการศึกษาควรทำการสำรวจความพร้อมของอุปกรณ์ของนักเรียน และนักศึกษา เพื่อให้ความช่วยเหลือนักเรียนและนักศึกษาที่ขาดแคลนทุนทรัพย์และมีสภาพความเป็นอยู่ที่ลำบาก เป็นต้น

ปัญหาข้างต้นจะยิ่งทำให้โอกาสของคะแนนผลสัมฤทธิ์ทางการเรียนของนักเรียนจากการทดสอบระดับชาติขั้นพื้นฐานของจังหวัดกาญจนบุรีจะสูงกว่าคะแนนเฉลี่ยของประเทศ มีน้อยลง และหากนักเรียนและนักศึกษาไม่ได้รับความรู้เท่าที่ควรจากการเรียนผ่านระบบออนไลน์ จะทำให้ไม่มีพื้นฐานความรู้เพียงพอที่จะพัฒนาตนเองให้สามารถทำงานที่ต้องการทักษะได้ เป็นต้น

1.8.4.2 การวิเคราะห์ผลกระทบจากวิกฤตโรคระบาด COVID-19 ต่อด้านสาธารณสุขของจังหวัดกาญจนบุรี

ปรับจากบทความโดย ดร.เสาวณี จันทะพงษ์ ฝ่ายเศรษฐกิจมหภาค ธนาคารแห่งประเทศไทย นายทศพล ต้องหุ้ย ฝ่ายนโยบายการเงิน ธนาคารแห่งประเทศไทย และ แพทย์หญิง กัลยรัตน์ สุขเรืองคณะแพทยศาสตร์โรงพยาบาลรามาธิบดี

การระบาดของ COVID-19 ทำให้เราเห็นประสิทธิภาพในการบริหารจัดการกับโรคระบาดของระบบสาธารณสุขของประเทศไทย ซึ่งประสบความสำเร็จเป็นอย่างดีในช่วงแรกของการระบาดของจนองค์การ Global COVID-19 (GCI) จัดให้ไทยเป็นประเทศที่มีดัชนีการฟื้นตัวจากโควิด 19 สูงสุด อันดับ 2 รองจากออสเตรเลีย และยังได้รับคำชมจากองค์การอนามัยโลก (World Health Organization: WHO) และนานาชาติว่าสามารถรับมือกับการระบาดของ COVID-19 ได้เป็นอย่างดี จากการมีระบบดูแลสุขภาพในระดับครอบครัวที่ดีจากการทำงานของอาสาสมัครสาธารณสุข (อสม.) ที่มีอยู่ร่วมล้านคนทั่วประเทศ ซึ่งความเข้มแข็งของระบบสาธารณสุขไทยมาจากการวางรากฐานที่มั่นคงตั้งแต่อดีต การจัดตั้งกรมสาธารณสุขในปี 2461 ด้วยหลักคิดคือ “ป้องกันดีกว่ารักษา” ซึ่งยังทันสมัยแม้จะผ่านมากกว่า 100 ปี แล้วก็ตาม โดยมีการวางรากฐานป้องกันโรคอย่างเป็นระบบ และสั่งสมความรู้ด้านระบาดวิทยาจากประสบการณ์ในอดีต อาทิ การควบคุมไข้ทรพิษ อหิวาตกโรค และกาฬโรค การรณรงค์ฉีดวัคซีนป้องกันโรคติดต่อ จนปัจจุบันไทยมีบริการวัคซีนพื้นฐานกว่า 10 ชนิด และมีความครอบคลุมของการได้รับวัคซีนสูงถึงร้อยละ 90 และควบคุมการแพร่ระบาดของเอชไอวีได้ดีจนเป็นแบบอย่างระดับโลก โดยปัจจัยสำคัญของความสำเร็จนี้คือ การมีผู้นำ

ที่ให้ความสำคัญ การทำแผนควบคุมโรคแบบบูรณาการ การดำเนินการเชิงรุกผ่านระบบการรักษาที่ครอบคลุม และความร่วมมือจากท้องถิ่นและประชาชน กลไกเหล่านี้ถูกนำมาใช้กับการควบคุมโรค COVID-19 ในครั้งนี้และได้ผลสำเร็จเป็นอย่างดี

นอกจากนี้ ประเทศไทยก็มีกลไกควบคุมโรคเชิงรุก ตลอดจนการตั้งศูนย์บริหารสถานการณ์แพร่ระบาดของโรคติดเชื้อไวรัสโคโรนา 2019 (ศบค.) นับว่าทางการไทยยกระดับปฏิบัติการอย่างรวดเร็ว รวมทั้งได้ให้ความสำคัญกับการสื่อสารเชิงรุกผ่านการแถลงของ ศบค. ซึ่งถือเป็นนวัตกรรมทางการสื่อสารและเป็นกลไกสำคัญที่ช่วยสร้างความตื่นรู้แก่ประชาชน ทำให้ได้รับความร่วมมือเป็นอย่างดี

กลไกถัดมาคือการปรับตัวและร่วมมือของทุกภาคส่วน ทั้งภาครัฐนำระบบอิเล็กทรอนิกส์มาใช้ติดตามและเฝ้าระวัง ภาคประชาชนให้ความร่วมมือในการป้องกันโรค บริษัทเอกชนอนุญาตให้พนักงานทำงานที่บ้าน ร้านค้ามีการคัดกรองกลุ่มเสี่ยงก่อนเข้ารับบริการ ขณะที่บุคลากรทางการแพทย์ปรับตัวด้วยการออกแบบระบบคัดกรองผู้ป่วย มีบริการจัดส่งยาไปที่บ้าน

กลไกสุดท้ายที่ถือว่าเป็นส่วนสำคัญในการควบคุมการแพร่ระบาดในระดับท้องถิ่น คือ การมีระบบแพทย์ชุมชนและ อสม. โดยทีมแพทย์และพยาบาลลงพื้นที่ให้ความรู้กับชุมชน และมีการออกแบบระบบสาธารณสุขชุมชน ขณะที่ อสม. ประจำหมู่บ้านมีบทบาทสำคัญในการสื่อสารกับชุมชนอย่างใกล้ชิด ทั้งการสำรวจ ระบุผู้ป่วยที่ต้องสงสัย ตลอดจนการติดตามและกักตัวผู้สัมผัสใกล้ชิด ซึ่งช่วยลดโอกาสการแพร่กระจายของโรคอย่างมีประสิทธิภาพ

สถานการณ์ที่ผ่านมาถือเป็นบททดสอบสำคัญที่ช่วยถอดบทเรียนให้สังคมไทย เช่น (1) การวางระบบจัดสรรทรัพยากรการแพทย์ให้เป็นไปตามกลไกตลาด เพื่อลดปัญหาการขาดแคลนและการกักตุนเพื่อเก็งกำไร (2) การเร่งพัฒนาระบบการแพทย์ทางไกล ต่อยอดจากช่วงการแพร่ระบาดที่สถิติการเข้ารับบริการในสถานพยาบาลลดลงมาก และทางสถานพยาบาลจัดส่งยาไปที่บ้านผู้ป่วยแทนการเดินทางไปตรวจและรับยาที่โรงพยาบาล และ (3) การลงทุนด้านการวิจัยพัฒนาและนวัตกรรมทางการแพทย์ของไทยให้มากขึ้น อาทิ การสนับสนุนการวิจัยด้านเทคโนโลยีทางการแพทย์

อย่างไรก็ดี เป็นที่น่าเสียดายที่เกิดการแพร่ระบาดของ COVID-19 ในประเทศไทย อีกระลอกหนึ่งในช่วงปลายเดือนมีนาคม 2564 และจำนวนผู้ติดเชื้อรายวันยังไม่ลดลง ซึ่งในวันนี้ (วันที่ 11 กรกฎาคม พ.ศ. 2564) มีจำนวนคนไทยติดเชื้อ COVID-19 รายใหม่ 9,539 ราย โดยมีผู้ป่วยสะสมตั้งแต่วันที่ 1 เมษายน 2564 รวมจำนวน 307,508 ราย มีผู้เสียชีวิตแล้ว 2,711 คน และยังมีแนวโน้มที่จำนวนผู้ติดเชื้อ COVID-19 จะลดลง จนต้องมีการประกาศให้ล็อกดาวน์พื้นที่สีแดงเข้ม โดยเริ่มให้มีผลตั้งแต่วันที่ 12 กรกฎาคม 2564 เป็นต้นไป

จากการที่สถานการณ์การติดเชื้อ COVID-19 ที่เพิ่มมากขึ้นทุกวันอย่างน่ากลัว และในปัจจุบันยังไม่สามารถควบคุมการระบาดดังกล่าวได้ จึงเห็นควรต้องมีการถอดบทเรียนความผิดพลาดที่เกิดขึ้น

การควบคุมโรคระบาดและการบริหารวัคซีน เพื่อให้เห็นสาเหตุที่แท้จริงของการเพิ่มขึ้นของจำนวนผู้ติดเชื้อและความล่าช้าในการจัดหาวัคซีนมาให้ประชาชน เพื่อเป็นบทเรียนและข้อเตือนใจให้สามารถบริหารจัดการโรคระบาดให้ดีขึ้นในอนาคต

1.8.4.3 การวิเคราะห์ผลกระทบจากวิกฤตโรคระบาด COVID-19 ต่อด้านความยากจนของจังหวัดกาญจนบุรี

การแพร่ระบาดของ COVID-19 จะทำให้คนส่วนใหญ่จนลง โดยเฉพาะอย่างยิ่งผู้ที่เป็นลูกจ้างในธุรกิจหรืออุตสาหกรรมที่ได้รับผลกระทบอย่างรุนแรง เนื่องจากอาจถูกลดจำนวนชั่วโมงหรือจำนวนวันในการทำงาน หรืออาจจะถูกเลิกจ้างงาน

นอกจากรายรับที่ลดลงแล้ว ผู้ที่มีบุตรยังต้องใช้จ่ายเงินบางส่วนที่เก็บไว้ในการซื้อเครื่องมืออุปกรณ์ เพื่อให้บุตรสามารถเรียนหนังสือผ่านระบบออนไลน์ หากไม่มีเงินเก็บ ก็จำเป็นต้องไปกู้หนี้ยืมสินเพื่อซื้ออุปกรณ์ดังกล่าว และหากมีบุตรหลายคน ค่าใช้จ่ายในการซื้ออุปกรณ์เหล่านี้ก็จะทวีคูณทำให้คนเหล่านี้ยากจนยิ่งขึ้นไปอีก เหตุการณ์จะเลวร้ายลงไปอีกหากผู้ที่มีรายรับลดลงไม่สามารถเข้าถึงสวัสดิการของรัฐได้ และอาจตกไปอยู่ใต้เส้นความยากจน และหากคนเหล่านี้ไม่มีที่อยู่อาศัยเป็นของตนเอง โอกาสที่ความฝันที่จะมีบ้านเป็นของตนเองก็ริบหรี่ลงไปอีก

เมื่อวิกฤตโรคระบาด COVID-19 ดีขึ้น และมีการกลับมาจ้างแรงงานอีกครั้ง หากผู้ที่ตกงานไม่สามารถหางานทำได้ ยิ่งตกงานนานเท่าไร ก็จะทำให้ยากจนยิ่งขึ้นเท่านั้น นอกจากนี้ ความยากจนยังส่งผลกระทบต่อการดำเนินชีวิตและการศึกษาของบุตรอีกด้วย

1.8.4.4 การวิเคราะห์ผลกระทบจากวิกฤตโรคระบาด COVID-19 ต่อด้านผู้สูงอายุของจังหวัดกาญจนบุรี

การแพร่ระบาดของ COVID-19 มีผลกระทบต่อชีวิตความเป็นอยู่ของผู้สูงอายุสรุปได้ ดังนี้

1.8.4.4.1 การเข้าถึงบริการด้านสาธารณสุขของผู้สูงอายุเป็นไปได้ยากยิ่งขึ้น เนื่องจากการจำกัดการพบแพทย์ที่โรงพยาบาล

1.8.4.4.2 การแพร่ระบาดของ COVID-19 จำกัดการเดินทางของประชาชน ทำให้ผู้สูงอายุบางรายไม่ได้พบกับลูกหลานที่เรียนหนังสือหรือทำงานในพื้นที่อื่นเป็นเวลานาน ไม่ได้รับการดูแลเอาใจใส่เท่าที่ควร จนอาจทำให้เกิดอาการซึมเศร้าและหดหู่ หรือมีปัญหาด้านโภชนาการ

1.8.4.4.3 การจัดอบรมเพิ่มทักษะให้แก่ผู้สูงอายุต้องเลื่อนออกไป ทำให้โอกาสในการกลับเข้าสู่ตลาดแรงงานไม่เพิ่มขึ้น นอกจากนี้ ยังมีผู้สูงอายุที่น้อยกว่าซึ่งถูกเลิกจ้างงานจากการปิดตัวของธุรกิจที่ได้รับผลกระทบจากวิกฤตโรคระบาด COVID-19 เป็นคู่แข่งเพิ่มเติมในการหางานทำ

1.8.4.5 การวิเคราะห์ผลกระทบจากวิกฤตโรคระบาด COVID-19 ต่อด้านความปลอดภัยในชีวิตและทรัพย์สินของจังหวัดกาญจนบุรี

จากการแพร่ระบาดของ COVID-19 ที่ส่งผลกระทบต่อการดำเนินชีวิตของคนและอาจทำให้คนจนลง รัฐบาลควรตระหนักถึงความสำคัญในการบรรเทาปัญหาความยากจนของคนเหล่านี้ รวมทั้งพยายามจัดการและให้ความช่วยเหลือคนเหล่านี้ให้สามารถดำรงชีวิตได้ ทั้งนี้ หากรัฐบาลละเลยในการแก้ไขปัญหา อาจส่งผลให้ผู้ที่ยากจนพยายามหาทางให้อยู่รอดด้วยวิธีการที่ผิด เช่น การลักทรัพย์ การก่ออาชญากรรม เป็นต้น ดังนั้น จึงเป็นหน้าที่ของหน่วยงานทุกภาคส่วนที่เกี่ยวข้องในการเร่งหาผู้ที่ควรได้รับการช่วยเหลือ เพื่อป้องกันการก่อเหตุที่จะนำไปสู่การสูญเสียชีวิตและทรัพย์สินของประชาชน

1.9 สรุปประเด็นปัญหาความต้องการของประชาชน/ชุมชนในพื้นที่

1.9.1 ข้อมูล

ประเด็นปัญหาความต้องการของประชาชน/ชุมชนเป็นปัจจัยที่พื้นฐานสำคัญในขบวนการวางแผนที่สะท้อนมาจากฐานราก (Bottom-Up Approach) อันจะส่งผลให้การกำหนดแนวทางการพัฒนา แก้ไข หรือต้องการได้ตรงจุด ตรงประเด็นในรูปแบบเชิงนโยบาย แผนงาน โครงการหรือภารกิจของส่วนราชการ รวมทั้งองค์กรปกครองส่วนท้องถิ่น ภาคเอกชน ภาคประชาสังคมสามารถใช้ประโยชน์จากสารสนเทศในการดำเนินภารกิจได้อย่างมีประสิทธิภาพ น่าเชื่อถือ เนื่องจากการดำเนินการ ความระเอียดวิธีการสำรวจวิเคราะห์จากผู้นำหมู่บ้าน/ชุมชน ประชาชนในจังหวัดกาญจนบุรีทุกตำบล รวม 89 ตำบล จำนวน 1,000 ราย ด้วยการสัมภาษณ์ การตอบแบบสอบถาม บันทึกข้อมูล ประมวลผลข้อมูลด้วย Google Form ในช่วงเดือนมีนาคม – เมษายน 2564

สรุปประเด็นปัญหาและความต้องการของประชาชนแยกเป็น 2 ส่วน คือ ภาพรวมและจำแนกตามอำเภอ ดังนี้

ตารางที่ 1.152 ปัญหาความเดือดร้อนและความต้องการของประชาชนในภาพรวม

ปัญหาความเดือดร้อนของประชาชน	ร้อยละ	ความต้องการของประชาชน	ร้อยละ
1. ผลผลิตทางการเกษตรราคาตกต่ำ	54.3	1. ปรับ/เพิ่มราคาพืชผลทางการเกษตร (ข้าว ยางพารา อ้อย ปาล์มน้ำมัน สัตว์บก สัตว์น้ำ ฯลฯ)	54.7
2. ว่างาน/ตงงาน	33.6	2. จัดหาอาชีพเสริมเพื่อเพิ่มรายได้	27.3
3. น้ำใช้ทำการเกษตรไม่พอเพียง	24.6	3. หาน้ำทำการเกษตร	24.3
4. รายได้ไม่พอกับรายจ่าย	22.7	4. แก้ไขปัญหาว่างงาน/ตงงาน	21.0
5. ปุ๋ยและสารเคมีมีราคาแพง	19.1	5. ลดราคาปุ๋ยและสารเคมีที่มีราคาแพง	17.3
6. ฝนแล้ง/ภัยแล้ง	17.9	6. หาแหล่งเงินทุน/เงินกู้ดอกเบี้ยต่ำ	17.1
7. เศรษฐกิจตกต่ำ	17.3	7. เข้มงวดกวดขันและปราบปรามยาเสพติด	15.1
8. ค่าครองชีพสูง	14.7	8. ลดภาระค่าสินค้าอุปโภค-บริโภค ในชีวิตประจำวัน	12.7
9. ยาเสพติดระบาด	14.6	9. แก้ไขปัญหาค่าครองชีพสูง	11.4
10. ขาดแหล่งเงินทุน/เงินกู้ดอกเบี้ยต่ำ	13.8	10. แก้ไขปัญหาเศรษฐกิจตกต่ำ	9.9
11. ราคาของแพง(สินค้าอุปโภค-บริโภค)	12.6	11. ขุดเจาะบ่อน้ำบาดาล	8.6
12. ไม่มีเอกสารสิทธิ์ในที่ดินทำกิน	7.9	12. แก้ไขปัญหาหนี้ทั้งในและนอกระบบ	7.9
13. น้ำสำหรับอุปโภค-บริโภคในครัวเรือน ไม่เพียงพอ	6.5	13. ต้องการเอกสารสิทธิ์ในที่ดินทำกิน	7.7
14. ไม่มีที่ดินทำกิน	4.2	14. เพิ่มค่าแรงขั้นต่ำ	5.6

ปัญหาความเดือดร้อนของประชาชน	ร้อยละ	ความต้องการของประชาชน	ร้อยละ
15. ถนนเป็นลูกรัง/เส้นทางสัญจรไม่สะดวก (ทางบก)	3.9	15. แก้ไขปัญหาฝนแล้ง/ภัยแล้ง	5.4
16. ถนนเป็นหลุม เป็นบ่อ น้ำขัง	2.2	16. ปรับปรุงถนนลูกรัง/สร้างถนนเป็นคอนกรีต/ สร้างเส้นทางสัญจรให้สะดวก (ทางบก)	4.9
17. ไฟฟ้าส่องสว่างถนนไม่เพียงพอ	1.9	17. จัดหาที่ดินทำกิน	4.1
18. หนี้สินในระบบ/นอกระบบ	1.9	18. หาน้ำอุปโภค-บริโภค	4.1
19. ท่อน้ำทิ้งตันไม่มีการขุดลอก ระบายได้ช้า ปัญหาท่อระบายน้ำ	1.5	19. แก้ไขปัญหาขโมย/โจรสลัด	3.9
20. ไม่มีไฟฟ้าใช้	1.4	20. ให้การช่วยเหลือจากภาครัฐ เช่น เงินเยียวยา COVID-19, เงินช่วยเหลือเกษตรกร ฯลฯ	3.0
21. พืชผลทางการเกษตรถูกทำลายจากโรคระบาด	1.4	21. หาดตลาดรองรับพืชผลทางการเกษตร	2.2
22. ขาดตลาดรองรับสินค้าทางการเกษตร	1.2	22. เพิ่มเบี้ยยังชีพคนชรา	2.0
23. ไฟฟ้าดับบ่อย	1.1	23. ไฟฟ้าส่องสว่างถนนให้เพียงพอ	1.9
24. คนยากจน/ยากไร้ไม่มีที่อยู่อาศัย หรือขาดผู้อุปการะเลี้ยงดู	1.0	24. ศึกษาก่อนน้ำไว้ใช้ในหมู่บ้าน	1.9
25. เป็นหนี้สินนอกระบบดอกเบี้ยสูง	1.0	25. ลดต้นทุนการผลิต	1.7
26. น้ำมัน ก๊าซ ราคาแพง (การขนส่ง)	0.9	26. แก้ไขปัญหาพืชผลทางการเกษตรถูกทำลายจากโรคระบาด	1.6
27. ต้นทุนการผลิตมีราคาสูง	0.8	27. แก้ไขปัญหาไม่มีไฟฟ้าใช้	1.5
28. ไม่ได้รับเงินช่วยเหลือจากภาครัฐ เช่น เงินเยียวยา COVID-19 , เงินช่วยเหลือเกษตรกร ฯลฯ	0.7	28. แก้ไขปัญหาท่อน้ำทิ้งตันไม่มีการขุดลอก ระบายได้ช้า ปัญหาท่อระบายน้ำ	1.4
29. ผลกระทบจาก พ.ร.ก.ฉุกเฉิน เช่น เดินทาง ไม่สะดวก ค่าขายไม่ได้ ฯลฯ	0.7	29. แก้ไขปัญหาหนี้นอกระบบ	1.3
30. พ่อค้าคนกลางกดราคาสินค้าทางการเกษตร	0.7	30. แก้ไขปัญหาน้ำมัน ก๊าซ ราคาแพง (การขนส่ง)	1.1
31. สัตว์ป่าบุกรุกมากินพืชไร่/พืชสวน	0.7	31. แก้ไขปัญหานถนนเป็นหลุม เป็นบ่อ น้ำขัง	0.9
32. น้ำประปาไม่เพียงพอ	0.7	32. แก้ไขปัญหาไฟฟ้าดับบ่อย	0.9
33. ขาดแคลนแรงงาน	0.6	33. แก้ไขปัญหาสัตว์ป่าบุกรุกมากินพืชไร่/พืชสวน	0.9
34. ขาดแคลนพันธุ์พืช/เมล็ดพันธุ์เพาะปลูก	0.5	34. แก้ไขปัญหาหนี้ในระบบ/พักชำระหนี้	0.7
35. โทรศัพท์สาธารณะยังเข้าไม่ถึง	0.5	35. แก้ไขปัญหาพ่อค้าคนกลางกดราคาสินค้าทางการเกษตร	0.6
36. ขยะมูลฝอย	0.5	36. จัดหาพันธุ์พืช/เมล็ดพันธุ์เพาะปลูก	0.6
37. ขาดความรู้เพื่อการพัฒนาอาชีพ	0.5	37. แก้ไขปัญหาโทรศัพท์สาธารณะยังเข้าไม่ถึง	0.5

ปัญหาความเดือดร้อนของประชาชน	ร้อยละ	ความต้องการของประชาชน	ร้อยละ
38. กลิ่นเหม็นจากโรงงาน	0.4	38. แก้ปัญหาน้ำประปาให้มีใช้อย่างเพียงพอ	0.5
39. ค่าสาธารณูปโภค ไฟฟ้า ประปา มีราคาแพง	0.4	39. แก้ไขน้ำประปามีสี กลิ่น ตะกอน และสิ่งเจือปน	0.5
40. ลักลอบเล่นการพนัน หวย ฟุตบอล	0.4	40. เพิ่มเบี้ยคนพิการ	0.5
41. น้ำท่วม	0.4	41. แก้ไขปัญหาขยะ มูลฝอย	0.5
42. เด็กแว้น	0.3	42. จัดอบรม/ให้ความรู้เพื่อการพัฒนาอาชีพ	0.5
		43. แก้ไขปัญหาลักลอบเล่นการพนัน หวยบอล	0.4
		44. เพิ่มเบี้ยยังชีพคนยากจน/ยากไร้/ บัตรสวัสดิการแห่งรัฐ	0.4

ตารางที่ 1.153 ปัญหาความเดือดร้อนและความต้องการของประชาชน อำเภอเมืองกาญจนบุรี

ปัญหาความเดือดร้อนของประชาชน	ร้อยละ	ความต้องการของประชาชน	ร้อยละ
1. เศรษฐกิจตกต่ำ	48.2	1. แก้ไขปัญหาเศรษฐกิจตกต่ำ	48.2
2. ผลผลิตทางการเกษตรราคาตกต่ำ	45.4	2. ปรับ/เพิ่มราคาพืชผลทางการเกษตร	45.4
3. ว่างาน/ตกงาน	43.2	3. แก้ไขปัญหาว่างงาน/ตกงาน	43.2
4. ปุ๋ยและสารเคมีมีราคาแพง	31.5	4. เข้มงวดกวาดขันและปราบปรามยาเสพติด	23.0
5. ไม่มีเอกสารสิทธิ์ในที่ดินทำกิน	24.0	5. ลดภาระค่าสินค้าอุปโภค-บริโภคในชีวิตประจำวัน	19.1
6. ยาเสพติดระบาด	23.0	6. ต้องการเอกสารสิทธิ์ในที่ดินทำกิน	17.3
7. ราคาของแพง (สินค้าอุปโภค-บริโภค)	18.4	7. หาแหล่งเงินทุน/เงินกู้ดอกเบี้ยต่ำ	17.2
8. ขาดแหล่งเงินทุน/เงินกู้ดอกเบี้ยต่ำ	17.2	8. หาน้ำทำการเกษตร	12.3
9. ฝนแล้ง/ภัยแล้ง	12.4	9. จัดหาอาชีพเสริมเพื่อเพิ่มรายได้	9.4
10. รายได้ไม่พอกับรายจ่าย	10.2	10. ต้องการเอกสารสิทธิ์ในอยู่อาศัย	8.2
11. น้ำใช้ทำการเกษตรไม่พอเพียง	8.2	11. แก้ไขปัญหาฝนแล้ง/ภัยแล้ง	7.9
12. ค่าครองชีพสูง	6.2	12. แก้ไขปัญหาค่าครองชีพสูง	6.2
13. ท่อน้ำที่ต้นไม่มีการขุดลอก ระบายได้ช้า ปัญหาท่อระบายน้ำ	4.6	13. ลดราคาปุ๋ยและสารเคมีที่มีราคาแพง	4.6
14. สัตว์ป่าบุกรุกมากินพืชไร่/พืชสวน	3.9	14. แก้ไขปัญหาน้ำมัน ก๊าซ ราคาแพง การขนส่ง)	
15. น้ำสำหรับอุปโภค-บริโภคในครัวเรือนไม่เพียงพอ	2.9	15. แก้ไขปัญหาสัตว์ป่าบุกรุกมากินพืชไร่/พืชสวน	3.9
16. ถนนเป็นลูกรัง/เส้นทางสัญจรไม่สะดวก (ทางบก)	2.4	16. หาน้ำอุปโภค-บริโภค	3.9
17. ถนนเป็นหลุม เป็นบ่อ น้ำขัง	2.2	17. ปรับถนนลูกรัง/สร้างถนนเป็นคอนกรีต	2.4
18. ไฟฟ้าส่องสว่างถนนไม่เพียงพอ	2.2	18. แก้ไขปัญหาถนนเป็นหลุม เป็นบ่อ น้ำขัง	2.2

ปัญหาความเดือดร้อนของประชาชน	ร้อยละ	ความต้องการของประชาชน	ร้อยละ
19. สัตว์เร่ร่อนจรจัด เช่น สุนัข แมว	1.7	19. หาไฟฟ้าส่องสว่างถนนให้เพียงพอ	2.2
20. ขยะมูลฝอย	1.6	20. แก้ไขปัญหาสัตว์เร่ร่อนจรจัด เช่น สุนัข แมว	1.7
21. เป็นหนี้สินทั้งในและนอกระบบ	1.5	21. จับกุมและบังคับใช้กฎหมายเด็กแว้น	1.6
22. ค่าสาธารณูปโภค ไฟฟ้า ประปา มีราคาแพง	0.8	22. แก้ไขปัญหาขยะมูลฝอย	1.6
23. การมั่วสุมของกลุ่มวัยรุ่น	0.8	23. แก้ไขปัญหาหนี้ทั้งในและนอกระบบ	1.5
24. กลิ่นเหม็นจากกองขยะ	0.8	24. ลดภาระค่าสาธารณูปโภค ไฟฟ้า ประปา	0.8
25. ฝุ่นละออง	0.8	25. แก้ไขปัญหากลิ่นเหม็นจากกองขยะ	0.8
26. สายไฟฟ้า สายสัญญาณต่าง ๆ พังกันยุ่ง ก่อให้เกิดอุบัติเหตุ	0.8	26. แก้ไขปัญหาฝุ่นละออง	0.8
27. ที่จอดรถสาธารณะไม่เพียงพอ	0.8	27. แก้ไขปัญหาสายไฟฟ้า สายสัญญาณต่าง ๆ พังกันยุ่ง ก่อให้เกิดอุบัติเหตุ	0.8
28. เบียดคนพิการไม่เพียงพอ	0.7	แก้ไขปัญหาที่จอดรถสาธารณะไม่เพียงพอ	0.8
29. คนยากจน/ยากไร้ไม่มีที่อยู่อาศัยหรือขาดผู้อุปการะเลี้ยงดู	0.7	29. เพิ่มเบียดคนพิการ	0.7
30. เด็กแว้น	0.7		
31. สัตว์รบกวน เช่น นกพิราบ หนู แมลงสาบ	0.7		
32. น้ำมัน ก๊าซ ราคาแพง (การขนส่ง)	0.7		
35. ไม่มีเอกสารสิทธิในที่อยู่อาศัย	0.7		
34. ควีนจากท่อไอเสียของรถยนต์	0.7		
35. ไม่มีน้ำประปาหมู่บ้านใช้	0.7		
36. เบียดขีพคนยากจน/บัตรสวัสดิการแห่งรัฐไม่เพียงพอ	0.7		

ตารางที่ 1.154 ปัญหาความเดือดร้อนและความต้องการของประชาชน อำเภอไทรโยค

ปัญหาความเดือดร้อนของประชาชน	ร้อยละ	ความต้องการของประชาชน	ร้อยละ
1. ผลผลิตทางการเกษตรราคาตกต่ำ	78.5	1. ปรับ/เพิ่มราคาพืชผลทางการเกษตร	95.4
2. น้ำใช้ทำการเกษตรไม่พอเพียง	65.4	2. ขุดเจาะบ่อน้ำบาดาล	52.6
3. ปุ๋ยและสารเคมีมีราคาแพง	44.9	3. ลดราคาปุ๋ยและสารเคมีที่มีราคาแพง	33.3
4. ว่างงาน/ตกงาน	25.8	4. หาที่กักเก็บน้ำไว้ในหมู่บ้าน	22.4
5. ไม่มีเอกสารสิทธิ์ในที่ดินทำกิน	17.8	5. แก้ไขปัญหาไม่มีไฟฟ้าใช้	22.4
6. ไม่มีไฟฟ้าใช้	15.6	6. จัดหาอาชีพเสริมเพื่อเพิ่มรายได้	18.7
7. น้ำสำหรับอุปโภค-บริโภคในครัวเรือนไม่เพียงพอ	13.4	7. แก้ไขปัญหาว่างงาน/ตกงาน	14.3
8. ขาดแหล่งเงินทุน/เงินกู้ดอกเบี้ยต่ำ	7.0	8. แก้ไขปัญหาไฟฟ้าดับบ่อย	13.9
9. ถนนเป็นหลุม เป็นบ่อ น้ำขัง	5.4	9. หาแหล่งเงินทุน/เงินกู้ดอกเบี้ยต่ำ	9.2
10. เป็นหนี้สินนอกระบบดอกเบี้ยโหด	2.2	10. แก้ไขปัญหาหนี้สินนอกระบบ	9.2
11. ขาดความรู้เพื่อการพัฒนาอาชีพ	2.2	11. เข้มงวดกวัดขังและปราบปรามยาเสพติด	5.6
12. น้ำเน่าเสีย	2.2	12. ต้องการเอกสารสิทธิ์ในที่ดินทำกิน	3.2
13. เป็นหนี้สินทั้งในและนอกระบบ	1.6	13. แก้ไขปัญหาเศรษฐกิจตกต่ำ	1.6
14. โรคระบาดแปลกใหม่/COVID-19	1.6	14. ลดภาระค่าสาธารณูปโภค ไฟฟ้า ประปา	1.6
15. ถนนเป็นลูกรัง/เส้นทางสัญจรไม่สะดวก (ทางบก)	1.6		
16. ยาเสพติดระบาด	1.6		
17. เป็นหนี้สินในระบบ	1.6		
18. ขาดแคลนเครื่องนุ่งห่ม ยารักษาโรค อาหาร และน้ำ	1.6		
19. ฝนแล้ง/ภัยแล้ง	1.6		

ตารางที่ 1.155 ปัญหาความเดือดร้อนและความต้องการของประชาชน อำเภอปอพลอย

ปัญหาความเดือดร้อนของประชาชน	ร้อยละ	ความต้องการของประชาชน	ร้อยละ
1. น้ำใช้ทำการเกษตรไม่พอเพียง	37.5	1. หาน้ำทำการเกษตร	38.7
2. ผลผลิตทางการเกษตรราคาตกต่ำ	33.2	2. ปรับ/เพิ่มราคาพืชผลทางการเกษตร	33.2
3. รายได้ไม่พอกับรายจ่าย	25.8	3. แก้ไขปัญหาค่าครองชีพสูง	25.5
4. ค่าครองชีพสูง	24.8	4. จัดหาอาชีพเสริมเพื่อเพิ่มรายได้	21.9
5. ว่างงาน/ตกงาน	23.5	5. ลดภาระค่าสินค้าบริโภค-อุปโภคในชีวิตประจำวัน	21.1
6. ราคาของแพง (สินค้าอุปโภค-บริโภค)	20.2	6. แก้ไขปัญหาเศรษฐกิจตกต่ำ	20.3
7. เศรษฐกิจตกต่ำ	18.0	7. แก้ไขปัญหาฝนแล้ง/ภัยแล้ง	19.7
8. ฝนแล้ง/ภัยแล้ง	16.3	8. หาแหล่งเงินทุน/เงินกู้ดอกเบี้ยต่ำ	18.7

ปัญหาความเดือดร้อนของประชาชน	ร้อยละ	ความต้องการของประชาชน	ร้อยละ
9. ขาดแหล่งเงินทุน/เงินกู้ดอกเบี้ยต่ำ	15.2	9. ปรับปรุงถนนลูกรัง/สร้างถนนเป็นคอนกรีต/สร้างเส้นทางสัญจรให้สะดวก (ทางบก)	18.6
10. ถนนเป็นลูกรัง/เส้นทางสัญจรไม่สะดวก (ทางบก)	14.4	10. แก้ไขปัญหาว่างงาน/ตกงาน	15.7
11. ไม่มีเอกสารสิทธิ์ในที่ดินทำกิน	13.1	11. ต้องการเอกสารสิทธิ์ในที่ดินทำกิน	13.8
12. ยาเสพติดระบาด	11.9	12. เข้มงวดกวาดล้างและปราบปรามยาเสพติด	9.1
13. ถนนเป็นหลุม เป็นบ่อ น้ำขัง	8.1	13. หาบน้ำอุปโภค-บริโภค	5.7
14. น้ำสำหรับอุปโภค-บริโภคในครัวเรือนไม่เพียงพอ	6.8	14. ขุดเจาะบ่อน้ำบาดาล	4.8
15. ปุ๋ยและสารเคมีมีราคาแพง	5.6	15. ลดราคาปุ๋ยและสารเคมีที่มีราคาแพง	4.6
16. ไม่มีที่ดินทำกิน	4.5	16. หาไฟฟ้าส่องสว่างถนนให้เพียงพอ	4.1
17. ไฟฟ้าส่องสว่างถนนไม่เพียงพอ	3.2	17. หาไฟฟ้าส่องสว่างถนนให้เพียงพอ	3.4
18. ขาดแคลนแรงงาน	3.0	18. แก้ไขปัญหาถนนเป็นหลุม เป็นบ่อ น้ำขัง	3.4
19. ต้นทุนการผลิตมีราคาสูง	2.2	19. แก้ไขปัญหาการขาดแคลนแรงงาน	1.7
20. บ่อบาดาลมีไม่เพียงพอ	2.1	20. ลดภาระค่าสาธารณูปโภค ไฟฟ้า ประปา	1.7
21. ค่าสาธารณูปโภค ไฟฟ้า ประปามีราคาแพง	1.5	21. ให้การช่วยเหลือจากภาครัฐ เช่น เงินเยียวยา COVID-19,เงินช่วยเหลือเกษตรกร ฯลฯ	1.7
22. ขโมย/โจรสลัด	1.5	22. สนับสนุนทุนการศึกษาแก่เด็กยากจน	1.7
23. น้ำท่วม	1.5	23. แก้ไขปัญหาขโมย/โจรสลัด	1.7
24. พืชผลทางการเกษตรถูกทำลายจากโรคระบาด	1.1	24. แก้ไขปัญหาพืชผลทางการเกษตรถูกทำลายจากโรคระบาด	1.2
25. เด็กยากจนขาดทุนการศึกษา	1.1	25. ลดต้นทุนการผลิต	1.2
26. น้ำประปาไม่เพียงพอ	1.1	26. หาที่กักเก็บน้ำไว้ในหมู่บ้าน	1.2
27. ค่าแรงขั้นต่ำ	1.0	27. เพิ่มค่าแรงขั้นต่ำ	1.0
		28. จัดอบรม/ให้ความรู้เพื่อการพัฒนาอาชีพ	1.0
		29. แก้ไขปัญหาไม่มีไฟฟ้าใช้	1.0

ตารางที่ 1.156 ปัญหาความเดือดร้อนและความต้องการของประชาชน อำเภอศรีสวัสดิ์

ปัญหาความเดือดร้อนของประชาชน	ร้อยละ	ความต้องการของประชาชน	ร้อยละ
1. ฝนแล้ง/ภัยแล้ง	76.6	1. หาน้ำทำการเกษตร	59.8
2. ไม่มีที่ดินทำ	46.1	2. แก้ไขปัญหาเศรษฐกิจตกต่ำ	51.6
3. ว่างาน/ตกงาน	44.8	3. จัดหาที่ดินทำกิน	43.5
4. ขาดแหล่งเงินทุน/เงินกู้ดอกเบี้ยต่ำ	24.3	4. แก้ไขปัญหาว่างงาน/ตกงาน	26.6
5. ผลผลิตทางการเกษตรราคาตกต่ำ (ข้าว ยางพารา อ้อย ปาล์มน้ำมัน)	22.8	5. ปรับ/เพิ่มราคาพืชผลทางการเกษตร (ข้าว ยางพารา อ้อย ปาล์มน้ำมัน สัตว์บก สัตว์น้ำ ฯลฯ)	23.2
6. ถนนเป็นลูกรัง/เส้นทางสัญจร ไม่สะดวก (ทางบก)	15.1	6. หาแหล่งเงินทุน/เงินกู้ดอกเบี้ยต่ำ	21.5
7. เศรษฐกิจตกต่ำ	11.1	7. จัดหาอาชีพเสริมเพื่อเพิ่มรายได้	19.0
8. คนยากจน/ยากไร้ไม่มีที่อยู่อาศัยหรือขาด ผู้อุปการะเลี้ยงดู	6.3	8. แก้ไขปัญหาสัตว์ป่าบุกรุกมากินพืชไร่/ พืชสวน	13.3
9. ลักลอบเล่นการพนัน หวย ฟุตบอล	6.3	9. ปรับปรุงถนนลูกรัง/สร้างถนนเป็น คอนกรีต/สร้างเส้นทางสัญจรให้สะดวก (ทางบก)	9.7
10. สัตว์ป่าบุกรุกมากินพืชไร่/พืชสวน	6.3	10. แก้ไขปัญหาน้ำประปาให้มีใช้อย่างเพียงพอ	9.7
11. น้ำประปาไม่เพียงพอ	6.3	11. นาน้ำทำการเกษตร	9.4
12. น้ำสำหรับอุปโภค-บริโภคในครัวเรือน ไม่เพียงพอ	5.7	12. เพิ่มเบี้ยยังชีพคนยากจน/ยากไร้/ บัตรสวัสดิการแห่งรัฐ	6.7
13. ไม่มีไฟฟ้าใช้	5.7	13. แก้ไขปัญหาลักลอบเล่นการพนัน หวย ฟุตบอล	6.7
14. เป็นหนี้สินนอกระบบดอกเบี้ยโหด	3.0	14. นาน้ำอุปโภค-บริโภค	5.7
15. ไม่มีน้ำประปาหมู่บ้านใช้	3.0	15. แก้ไขปัญหาไม่มีไฟฟ้าใช้	5.7
16. โทรศัพท์สาธารณะยังเข้าไม่ถึง	3.0	16. แก้ไขปัญหาถนนยังเข้าไม่ถึง	5.4
17. ยาเสพติดระบาด	3.0	17. หาที่กักเก็บน้ำไว้ในหมู่บ้าน	3.0
18. รายได้ไม่พอกับรายจ่าย	2.7	18. แก้ไขปัญหาถนนเป็นหลุม เป็นบ่อ น้ำขัง	3.0
19. โรคระบาดอุบัติใหม่/COVID-19	2.7	19. เข้มงวดกวาดขันและปราบปราม ยาเสพติด	3.0
20. ถนนเป็นหลุม เป็นบ่อ น้ำขัง	2.7	20. ลดราคาปุ๋ยและสารเคมีที่มีราคาแพง	2.7

ตารางที่ 1.157 ปัญหาความเดือดร้อนและความต้องการของประชาชน อำเภอท่ามะกา

ปัญหาความเดือดร้อนของประชาชน	ร้อยละ	ความต้องการของประชาชน	ร้อยละ
1. ผลผลิตทางการเกษตรราคาตกต่ำ	60.6	1. ปรับ/เพิ่มราคาพืชผลทางการเกษตร	60.5
2. ว่างงาน/ตกงาน	41.5	2. จัดหาอาชีพเสริมเพื่อเพิ่มรายได้	42.8
3. ป่วยและสารเคมีมีราคาแพง	41.4	3. แก้ไขปัญหาว่างงาน/ตกงาน	42.8
4. รายได้ไม่พอกับรายจ่าย	34.6	4. ลดราคาปุ๋ยและสารเคมีที่มีราคาแพง	41.8
5. ยาเสพติดระบาด	27.0	5. เข้มงวดกวดขันและปราบปรามยาเสพติด	27.5
6. ขาดแหล่งเงินทุน/เงินกู้ดอกเบี้ยต่ำ	24.7	6. หาแหล่งเงินทุน/เงินกู้ดอกเบี้ยต่ำ	24.4
7. ค่าครองชีพสูง	14.7	7. แก้ไขปัญหาค่าครองชีพสูง	13.5
8. ราคาของแพง (สินค้าอุปโภค-บริโภค)	12.1	8. ลดภาระค่าสินค้าอุปโภค-บริโภคในชีวิตประจำวัน	13.0
9. เศรษฐกิจตกต่ำ	9.0	9. แก้ไขปัญหาเศรษฐกิจตกต่ำ	11.0
10. พืชผลทางการเกษตรถูกทำลายจากโรคระบาด	8.5	10. แก้ไขปัญหาพืชผลทางการเกษตรถูกทำลายจากโรคระบาด	8.8
11. ผลกระทบจาก พ.ร.ก.ฉุกเฉิน เช่น เดินทางไม่สะดวก ค่าขายไม่ได้ ฯลฯ	4.9	11. แก้ไขปัญหาหนี้ทั้งในและนอกระบบ	4.1
12. เป็นหนี้สินทั้งในและนอกระบบ	4.3	12. จัดหาที่ดินทำกิน	4.0
13. ไม่มีที่ดินทำกิน	3.9	13. หาน้ำทำการเกษตร	2.8
14. น้ำใช้ทำการเกษตรไม่พอเพียง	3.6	14. ขุดเจาะบ่อน้ำบาดาล	1.7
15. ฝนแล้ง/ภัยแล้ง	1.7	15. แก้ไขปัญหาฝนแล้ง/ภัยแล้ง	1.7
16. ไฟฟ้าส่องสว่างถนนไม่เพียงพอ	1.1	16. หาไฟฟ้าส่องสว่างถนนให้เพียงพอ	1.1
17. พ่อค้าคนกลางกดราคาสินค้าทางการเกษตร	0.7	17. ลดต้นทุนการผลิต	1.0
18. น้ำประปาไม่ไหล	0.7	18. ให้การช่วยเหลือจากภาครัฐ เช่น เงินเยียวยา COVID-19, เงินช่วยเหลือเกษตรกร ฯลฯ	1.0
19. น้ำประปามีสี กลิ่น ตะกอน และสิ่งเจือปน	0.7	19. ยกเลิก พ.ร.ก. ฉุกเฉินฯ	1.0
20. ท่อน้ำที่ตันไม่มีการขุดลอก ระบายได้ช้า ปัญหาที่ระบายน้ำ	0.7	20. แก้ไขปัญหาพ่อค้าคนกลางกดราคาสินค้าทางการเกษตร	0.7

ตารางที่ 1.158 ปัญหาความเดือดร้อนและความต้องการของประชาชน อำเภอท่าม่วง

ปัญหาความเดือดร้อนของประชาชน	ร้อยละ	ความต้องการของประชาชน	ร้อยละ
1. ผลผลิตทางการเกษตรราคาตกต่ำ (ข้าว ยางพารา อ้อย ปาล์มน้ำมัน สัตว์น้ำ สัตว์บก ฯลฯ)	41.9	1. หน้้ำทำการเกษตร	32.0
2. เศรษฐกิจตกต่ำ	41.1	2. ปรับ/เพิ่มราคาพีขผลทางการเกษตร (ข้าว ยางพารา อ้อย ปาล์มน้ำมัน สัตว์น้ำ สัตว์น้ำ ฯลฯ)	30.9
3. ว่างงาน/ตงงาน	35.9	3. จัดหาอาชีพเสริมเพื่อเพิ่มรายได้	26.1
4. หน้้ำทำการเกษตรไม่พอเพียง	32.9	4. แก้ไขปัญหาเศรษฐกิจตกต่ำ	23.7
5. ค่าครองชีพสูง	27.2	5. แก้ไขปัญหาค่าครองชีพสูง	20.1
6. รายได้ไม่พอกับรายจ่าย	20.4	6. เพิ่มเบี้ยยังชีพคนชรา	17.6
7. ขาดแหล่งเงินทุน/เงินกู้ดอกเบี้ยต่ำ	9.3	7. แก้ไขปัญหาว่างงาน/ตงงาน	15.7
8. ท่อน้ำทิ้งตันไม่มีการขุดลอก ระบายได้ช้า ปัญหาท่อระบายน้ำ	8.0	8. ให้การช่วยเหลือจากภาครัฐ เช่น เงินเยียวยา COVID-19 เงินช่วยเหลือเกษตรกร ฯลฯ	15.7
9. น้ำมัน ก๊าซ ราคาแพง (การขนส่ง)	7.5	9. หาแหล่งเงินทุน/เงินกู้ดอกเบี้ยต่ำ	12.6
10. ราคาของแพง (สินค้าอุปโภค-บริโภค)	6.4	10. เข้มงวดกวดขันและปราบปรามยาเสพติด	11.1
11. ยาเสพติดระบาด	6.1	11. ลดภาระค่าสินค้าอุปโภค-บริโภค ในชีวิตประจำวัน	10.7
12. น้ำสำหรับอุปโภค-บริโภคในครัวเรือน ไม่เพียงพอ	5.3	12. แก้ไขปัญหาน้ำมัน ก๊าซ ราคาแพง (การขนส่ง)	10.3
13. ไฟฟ้าส่องสว่างถนนไม่เพียงพอ	5.2	13. ลดต้นทุนการผลิต	8.3
14. ไฟฟ้าดับบ่อย	4.5	14. ลดราคาปุ๋ยและสารเคมีที่มีราคาแพง	7.6
15. ไม่มีที่ดินทำกิน	4.2	15. แก้ไขปัญหาท่อน้ำทิ้งตันไม่มีการขุดลอก ระบายได้ช้า ปัญหาท่อระบายน้ำ	6.1
16. ฝนแล้ง/ภัยแล้ง	4.2	16. หาไฟฟ้าส่องสว่างถนนให้เพียงพอ	4.3
17. ปุ๋ยและสารเคมีมีราคาแพง	3.5	17. แก้ไขปัญหาไฟฟ้าดับบ่อย	4.1
18. ปัญหาเรื่องสุขภาพและความเครียด/สุขภาพจิตแย่	3.3	18. เพิ่มเบี้ยคนพิการ	3.4
19. ขาดแคลนแรงงาน	3.1	19. หน้้ำอุปโภค-บริโภค	3.1
20. ต้นทุนการผลิตมีราคาสูง	2.6	20. ต้องการกล้องวงจรปิดในที่สาธารณะ/ หมู่บ้าน/ชุมชน	3.1
21. กลิ่นเหม็นจากฟาร์มสัตว์	2.6	21. แก้ไขปัญหาหนี้รระบบ	2.5
22. เบี้ยยังชีพคนชราไม่เพียงพอ	2.4	22. จัดหาที่ดินทำกิน	2.5
23. ขาดความรู้เพื่อการพัฒนาอาชีพ	2.4	23. จัดอบรมให้ความรู้เพื่อการพัฒนาอาชีพ	2.4
24. ไม่ได้รับเงินช่วยเหลือจากภาครัฐ เช่น เงินเยียวยา COVID-19 , เงินช่วยเหลือเกษตรกร ฯลฯ	1.9	24. แก้ไขปัญหากลิ่นเหม็นจากฟาร์มสัตว์เลี้ยง	2.4

ปัญหาความเดือดร้อนของประชาชน	ร้อยละ	ความต้องการของประชาชน	ร้อยละ
25. กลิ่นเหม็นจากโรงงาน	1.9	25. แก้ไขปัญหาผู้ป่วยติดเตียงเข้าไม่ถึงบริการสาธารณสุข	1.7
26. เป็นหนี้สินทั้งในและนอกระบบ	1.7	26. แก้ไขปัญหาการบริการสาธารณสุขที่ไม่ทั่วถึง	1.7
27. เป็นหนี้สินนอกระบบดอกเบี้ยโหด	1.6	27. แก้ไขปัญหาขยะมูลฝอย	1.7
28. เด็กแว้น	1.6	28. แก้ไขปัญหาถนนเป็นหลุม เป็นบ่อ น้ำขัง	1.7
29. ขยะมูลฝอย	1.6	29. แก้ไขปัญหาการขาดแคลนแรงงาน	1.4
30. ถนนเป็นหลุม เป็นบ่อ น้ำขัง	1.6	30. แก้ไขปัญหาน้ำประปาให้มีใช้อย่างเพียงพอ	1.4

ตารางที่ 1.158 ปัญหาความเดือดร้อนและความต้องการของประชาชน อำเภอทองผาภูมิ

ปัญหาความเดือดร้อนของประชาชน	ร้อยละ	ความต้องการของประชาชน	ร้อยละ
1. ผลผลิตทางการเกษตรราคาตกต่ำ	94.9	1. ปรับ/เพิ่มราคาพืชผลทางการเกษตร	93.5
2. ว่างงาน/ตกงาน	32.0	2. ลดภาระค่าสินค้าอุปโภค-บริโภคในชีวิตประจำวัน	45.8
3. ฝนแล้ง/ภัยแล้ง	31.6	3. มาตรการช่วยเหลือเกษตรกร	45.8
4. ราคาของแพง (สินค้าอุปโภค-บริโภค)	23.2	4. หาน้ำทำการเกษตร	35.2
5. ไม่มีเอกสารสิทธิ์ในที่ดินทำกิน	21.1	5. จัดหาอาชีพเสริมเพื่อเพิ่มรายได้	30.2
6. รายได้ไม่พอกับรายจ่าย	14.2	6. ต้องการเอกสารสิทธิ์ในที่ดินทำกิน	22.8
7. ขาดตลาดรองรับสินค้าทางการเกษตร	12.4	7. หาดตลาดรองรับพืชผลทางการเกษตร	14.2
8. ปุ๋ยและสารเคมีมีราคาแพง	12.3	8. แก้ไขปัญหาฝนแล้ง/ภัยแล้ง	8.9
9. น้ำใช้ทำการเกษตรไม่พอเพียง	10.6	9. แก้ไขปัญหาพ่อค้าคนกลางกดราคาสินค้าทางการเกษตร	7.2
10. คนยากจน/ยากไร้ไม่มีที่อยู่อาศัยหรือขาดผู้อุปการะเลี้ยงดู	8.0	10. จัดหาที่ดินทำกิน	7.1
11. พ่อค้าคนกลางกดราคาสินค้าทางการเกษตร	5.3	11. หาน้ำอุปโภค-บริโภค	5.4
12. น้ำสำหรับอุปโภค-บริโภคในครัวเรือนไม่เพียงพอ	5.3	12. ปรับปรุงถนนลูกรัง/สร้างถนนเป็นคอนกรีต/สร้างเส้นทางสัญจรให้สะดวก (ทางบก)	5.3
13. เส้นทางสัญจรไม่สะดวก (ทางน้ำ)	5.3	13. สร้างเส้นทางสัญจรให้สะดวก (ทางน้ำ)	5.3
14. ไม่มีที่ดินทำกิน	3.5	14. แก้ไขปัญหาเศรษฐกิจตกต่ำ	3.6
15. เศรษฐกิจตกต่ำ	3.5	15. แก้ไขปัญหาพืชผลทางการเกษตรถูกทำลายจากโรคระบาด	1.8
16. ขาดแคลนพันธุ์พืช/เมล็ดพันธุ์เพาะปลูก	1.8	16. หาแหล่งเงินทุน/เงินกู้ดอกเบี้ยต่ำ	1.8
17. โทรศัพท์สาธารณะยังเข้าไม่ถึง	1.8	17. แก้ไขปัญหาว่างงาน/ตกงาน	1.8
18. ยาเสพติดระบาด	1.8	18. แก้ไขปัญหาค่าครองชีพสูง	1.8

ปัญหาความเดือดร้อนของประชาชน	ร้อยละ	ความต้องการของประชาชน	ร้อยละ
19. รถบรรทุกสิ่งของเกินขนาด ไม่คลุมสินค้าให้รัดกุม ทำให้เกิดสิ่งของตกกระจาย	1.8	19. จัดหาพันธุ์พืช/เมล็ดพันธุ์เพาะปลูก	1.8
20. ขาดแหล่งเงินทุน/เงินกู้ดอกเบี้ยต่ำ	1.8	20. แก้ไขปัญหาโรคอุบัติใหม่/COVID-19	1.8

ตารางที่ 1.159 ปัญหาความเดือดร้อนและความต้องการของประชาชน อำเภอสังขละบุรี

ปัญหาความเดือดร้อนของประชาชน	ร้อยละ	ความต้องการของประชาชน	ร้อยละ
1. ผลผลิตทางการเกษตรราคาตกต่ำ	69.6	1. ปรับ/เพิ่มราคาพืชผลทางการเกษตร	61.1
2. รายได้ไม่พอกับรายจ่าย	56.5	2. แก้ไขปัญหาพ่อค้าคนกลางกดราคาสินค้าทางการเกษตร	43.6
3. ว่างงาน/ตกงาน	34.8	3. แก้ไขปัญหาว่างงาน/ตกงาน	43.6
4. เศรษฐกิจตกต่ำ	26.1	4. หาดตลาดรองรับพืชผลทางการเกษตร	30.8
5. ถนนเป็นลูกรัง/เส้นทางสัญจรไม่สะดวก (ทางบก)	21.7	5. แก้ไขปัญหาเศรษฐกิจตกต่ำ	30.6
6. ฝนแล้ง/ภัยแล้ง	21.7	6. จัดหาอาชีพเสริมเพื่อเพิ่มรายได้	27.3
7. ขาดตลาดรองรับสินค้าทางการเกษตร	13.0	7. ให้การช่วยเหลือจากภาครัฐ เช่น เงินเยียวยา COVID-19, เงินช่วยเหลือเกษตรกร ฯลฯ	22.5
8. ไม่ได้รับเงินช่วยเหลือจากภาครัฐ เช่น เงินเยียวยา COVID-19, เงินช่วยเหลือเกษตรกร ฯลฯ	13.0	8. เข้มงวดกวัดขั้นและปราบปรามยาเสพติด	22.1
9. ไม่มีที่ดินทำกิน	8.7	9. แก้ไขปัญหาโทรศัพท์สาธารณะยังเข้าไม่ถึง	13.4
10. น้ำสำหรับอุปโภค-บริโภคในครัวเรือนไม่เพียงพอ	8.7	10. แก้ไขปัญหาฝนแล้ง/ภัยแล้ง	13.2
11. โทรศัพท์สาธารณะยังเข้าไม่ถึง	8.7	11. หาน้ำอุปโภค-บริโภค	8.7
12. พ่อค้าคนกลางกดราคาสินค้าทางการเกษตร	4.3	12. หาน้ำทำการเกษตร	8.6
13. ขาดแคลนพันธุ์พืช/เมล็ดพันธุ์เพาะปลูก	4.3	13. ปรับปรุงถนนลูกรัง/สร้างถนนเป็นคอนกรีต/สร้างเส้นทางสัญจรให้สะดวก (ทางบก)	8.6
14. น้ำใช้ทำการเกษตรไม่พอเพียง	4.3	14. จัดหาพันธุ์พืช/เมล็ดพันธุ์เพาะปลูก	4.5
15. ไม่มีเอกสารสิทธิ์ในที่ดินทำกิน	4.3	15. แก้ไขปัญหาไม่มีไฟฟ้าใช้	4.5
		16. จัดหาที่ดินทำกิน	4.3
		17. ต้องการเอกสารสิทธิ์ในที่ดินทำกิน	4.3

ตารางที่ 1.160 ปัญหาความเดือดร้อนและความต้องการของประชาชน อำเภอพนมทวน

ปัญหาความเดือดร้อนของประชาชน	ร้อยละ	ความต้องการของประชาชน	ร้อยละ
1. ผลผลิตทางการเกษตรราคาตกต่ำ	66.5	1. ปรับ/เพิ่มราคาพืชผลทางการเกษตร	69.1
2. ปุ๋ยและสารเคมีมีราคาแพง	35.8	2. ลดราคาปุ๋ยและสารเคมีที่มีราคาแพง	40.1
3. ค่าครองชีพสูง	35.4	3. แก้ไขปัญหาค่าครองชีพสูง	39.5
4. รายได้ไม่พอกับรายจ่าย	29.1	4. หาแหล่งเงินทุน/เงินกู้ดอกเบี้ยต่ำ	28.1
5. น้ำใช้ทำการเกษตรไม่พอเพียง	26.0	5. หาน้ำทำการเกษตร	26.8
6. ขาดแหล่งเงินทุน/เงินกู้ดอกเบี้ยต่ำ	23.7	6. ลดภาระค่าสินค้าอุปโภค-บริโภคในชีวิตประจำวัน	21.8
7. ว่างงาน/ตกงาน	21.7	7. จัดหาอาชีพเสริมเพื่อเพิ่มรายได้	16.5
8. ราคาของแพง (สินค้าอุปโภค-บริโภค)	18.8	8. แก้ไขปัญหาว่างงาน/ตกงาน	12.8
9. เศรษฐกิจตกต่ำ	8.6	9. แก้ไขปัญหาเศรษฐกิจตกต่ำ	12.8
10. ยาเสพติดระบาด	5.1	10. เข้มงวดกวดขันและปราบปรามยาเสพติด	5.2
11. ไม่มีเอกสารสิทธิ์ในที่ดินทำกิน	4.8	11. ต้องการเอกสารสิทธิ์ในที่ดินทำกิน	4.6
12. น้ำสำหรับอุปโภค-บริโภคในครัวเรือนไม่เพียงพอ	4.7	12. แก้ไขปัญหาหนี้ทั้งในและนอกระบบ	4.1
13. เป็นหนี้สินทั้งในและนอกระบบ	4.0	13. แก้ไขปัญหาหนี้นอกระบบ	3.1
14. ฝนแล้ง/ภัยแล้ง	2.7	14. หาดตลาดรองรับพืชผลทางการเกษตร	2.8
15. เป็นหนี้สินนอกระบบดอกเบี้ยสูง	2.2	15. จัดหาพันธุ์พืช/เมล็ดพันธุ์เพาะปลูก	2.0
16. ขาดแคลนพันธุ์พืช/เมล็ดพันธุ์เพาะปลูก	2.0	16. จัดหา/ดำเนินการติดตั้งประปาภายในหมู่บ้าน	2.0
17. ขาดตลาดรองรับสินค้าทางการเกษตร	1.1	17. หาไฟฟ้าส่องสว่างถนนให้เพียงพอ	1.1
18. ไฟฟ้าส่องสว่างถนนไม่เพียงพอ	1.1	18. เพิ่มค่าแรงขั้นต่ำ	0.9
19. รถบรรทุกสิ่งของเกินขนาด ไม่คลุมสินค้า ให้รถกุ่ม ทำให้เกิดสิ่งของตกกระจาย	1.1	19. จัดหาที่อยู่อาศัยให้แก่ผู้ยากไร้/ยากจน	0.9
20. ไฟฟ้าดับบ่อย	1.1	20. จับกุมและบังคับใช้กฎหมายเด็กแว้น	0.9

ตารางที่ 1.161 ปัญหาความเดือดร้อนและความต้องการของประชาชน อำเภอเลาขวัญ

ปัญหาความเดือดร้อนของประชาชน	ร้อยละ	ความต้องการของประชาชน	ร้อยละ
1. ฝนแล้ง/ภัยแล้ง	70.4	1. ปรับ/เพิ่มราคาพืชผลทางการเกษตร	59.6
2. ผลผลิตทางการเกษตรราคาตกต่ำ	57.0	2. ชูตเจาะบ่อน้ำบาดาล	49.5
3. ว่างงาน/ตกงาน	35.9	3. จัดหาอาชีพเสริมเพื่อเพิ่มรายได้	43.3
4. ปุ๋ยและสารเคมีมีราคาแพง	29.6	4. หาน้ำทำการเกษตร	37.6
5. รายได้ไม่พอกับรายจ่าย	26.5	5. ลดราคาปุ๋ยและสารเคมีที่มีราคาแพง	28.8

ปัญหาความเดือดร้อนของประชาชน	ร้อยละ	ความต้องการของประชาชน	ร้อยละ
6. ค่าครองชีพสูง	23.2	6. ลดภาระค่าสินค้าบริโภค-อุปโภคในชีวิตประจำวัน	21.7
7. น้ำใช้ทำการเกษตรไม่พอเพียง	17.7	7. แก้ไขปัญหาว่างงาน/ตงงาน	14.0
8. ราคาของแพง (สินค้าอุปโภค-บริโภค)	9.9	8. แก้ไขปัญหาค่าครองชีพสูง	14.0
9. น้ำสำหรับอุปโภค-บริโภคในครัวเรือนไม่เพียงพอ	5.4	9. หาแหล่งเงินทุน/เงินกู้ดอกเบี้ยต่ำ	7.8
10. ถนนเป็นหลุม เป็นบ่อ น้ำขัง	4.0	10. ปรับปรุงถนนลูกรัง/สร้างถนนเป็นคอนกรีต/สร้างเส้นทางสัญจรให้สะดวก (ทางบก)	7.7
11. ไม่มีที่ดินทำกิน	4.0	11. หาไฟฟ้าส่องสว่างถนนให้เพียงพอ	7.6
12. ต้นทุนการผลิตมีราคาสูง	2.5	12. จัดหาที่ดินทำกิน	4.2
13. ถนนเป็นลูกรัง/เส้นทางสัญจรไม่สะดวก (ทางบก)	2.0	13. หาน้ำอุปโภค-บริโภค	2.9
14. ค่าแรงขั้นต่ำ	1.5	14. ลดต้นทุนการผลิต	2.0
15. การเผาฟางนาข้าว /ไร้อ้อย/หญ้า	1.5	15. เข้มงวดกวาดขันและปราบปรามยาเสพติด	1.0
16. น้ำประปาเค็ม	1.5	16. แก้ไขปัญหาฝนแล้ง/ภัยแล้ง	1.0
17. น้ำประปาไม่เพียงพอ	1.5	17. ต้องการเอกสารสิทธิ์ในที่ดินทำกิน	1.0
18. ยาเสพติดระบาด	1.0		
19. ขาดแหล่งเงินทุน/เงินกู้ดอกเบี้ยต่ำ	1.0		

ตารางที่ 1.162 ปัญหาความเดือดร้อนและความต้องการของประชาชน อำเภอด่านมะขามเตี้ย

ปัญหาความเดือดร้อนของประชาชน	ร้อยละ	ความต้องการของประชาชน	ร้อยละ
1. น้ำใช้ทำการเกษตรไม่พอเพียง	71.6	1. หาน้ำทำการเกษตร	75.5
2. ผลผลิตทางการเกษตรราคาตกต่ำ	61.2	2. ปรับ/เพิ่มราคาพืชผลทางการเกษตร	61.8
3. ว่างงาน/ตงงาน	41.1	3. แก้ไขปัญหาฝนแล้ง/ภัยแล้ง	37.9
4. ฝนแล้ง/ภัยแล้ง	30.6	4. ลดราคาปุ๋ยและสารเคมีที่มีราคาแพง	19.6
5. น้ำสำหรับอุปโภค-บริโภคในครัวเรือนไม่เพียงพอ	17.9	5. แก้ไขปัญหาไฟฟ้าดับบ่อย	14.8
6. ปุ๋ยและสารเคมีมีราคาแพง	15.3	6. หาน้ำอุปโภค-บริโภค	14.1
7. ไฟฟ้าดับบ่อย	14.5	7. เข้มงวดกวาดขันและปราบปรามยาเสพติด	12.5
8. ยาเสพติดระบาด	9.1	8. จัดหาอาชีพเสริมเพื่อเพิ่มรายได้	11.8
9. น้ำท่วม	9.1	9. ทาที่กักเก็บน้ำไว้ในหมู่บ้าน	9.4
10. น้ำประปาเค็ม	6.3	10. หาแหล่งเงินทุน/เงินกู้ดอกเบี้ยต่ำ	8.3
11. ขาดแหล่งเงินทุน/เงินกู้ดอกเบี้ยต่ำ	4.7	11. แก้ไขปัญหาว่างงาน/ตงงาน	7.1

ปัญหาความเดือดร้อนของประชาชน	ร้อยละ	ความต้องการของประชาชน	ร้อยละ
12. พืชผลทางการเกษตรถูกทำลายจากโรคระบาด	3.1	12. แก้ไขปัญหาไม่มีไฟฟ้าใช้	5.9
13. ค่าแรงขั้นต่ำ	3.1	13. แก้ไขปัญหาพืชผลทางการเกษตรถูกทำลายจากโรคระบาด	3.6
14. พื้นดินเค็ม /พื้นที่ไม่เหมาะสมแก่การเพาะปลูก	3.1	14. เพิ่มค่าแรงขั้นต่ำ	3.6
15. รายได้ไม่พอกับรายจ่าย	2.3	15. จัดหาที่ดินทำกิน	3.6
16. ไม่มีไฟฟ้าใช้	2.3	16. แก้ไขปัญหาพื้นดินเค็ม /พื้นที่ไม่เหมาะสมแก่การเพาะปลูก	3.6
		17. แก้ไขปัญหาน้ำประปาให้มีใช้อย่างเพียงพอ	2.3

ตารางที่ 1.163 ปัญหาความเดือดร้อนและความต้องการของประชาชน อำเภอหนองปรือ

ปัญหาความเดือดร้อนของประชาชน	ร้อยละ	ความต้องการของประชาชน	ร้อยละ
1. น้ำใช้ทำการเกษตรไม่พอเพียง	60.0	1. ปรับ/เพิ่มราคาพืชผลทางการเกษตร	45.4
2. ผลผลิตทางการเกษตรราคาตกต่ำ	37.2	2. หาน้ำทำการเกษตร	43.6
3. ว่างาน/ตงงาน	31.0	3. แก้ไขปัญหาหนี้ทั้งในและนอกระบบ	28.2
4. ราคาของแพง (สินค้าอุปโภค-บริโภค)	22.2	4. จัดหาอาชีพเสริมเพื่อเพิ่มรายได้	18.5
5. รายได้ไม่พอกับรายจ่าย	20.4	5. ลดภาระค่าสินค้าอุปโภค-บริโภคในชีวิตประจำวัน	16.9
6. น้ำสำหรับอุปโภค-บริโภคในครัวเรือนไม่เพียงพอ	18.7	6. แก้ไขปัญหาเศรษฐกิจตกต่ำ	16.6
7. ถนนเป็นลูกรัง/เส้นทางสัญจรไม่สะดวก (ทางบก)	16.8	7. หาน้ำอุปโภค-บริโภค	14.6
8. ยาเสพติดระบาด	16.1	8. เข้มงวดกวดขันและปราบปรามยาเสพติด	14.5
9. ไฟฟ้าส่องสว่างถนนไม่เพียงพอ	8.3	9. ชุดเจาะบ่อน้ำบาดาล	13.6
10. เศรษฐกิจตกต่ำ	8.1	10. ปรับปรุงถนนลูกรัง/สร้างถนนเป็นคอนกรีต/สร้างเส้นทางสัญจรให้สะดวก (ทางบก)	12.9
11. ฝนแล้ง/ภัยแล้ง	8.1	11. แก้ไขปัญหาว่างงาน/ตงงาน	12.6
12. ไม่มีที่ดินทำกิน	8.0	12. จัดหาที่ดินทำกิน	9.1
13. เป็นหนี้สินทั้งในและนอกระบบ	6.2	13. หาไฟฟ้าส่องสว่างถนนให้เพียงพอ	8.8
14. ขาดแหล่งเงินทุน/เงินกู้ดอกเบี้ยต่ำ	6.2	14. แก้ไขปัญหาฝนแล้ง/ภัยแล้ง	8.1
15. ไม่มีเอกสารสิทธิ์ในที่ดินทำกิน	6.2	15. หาแหล่งเงินทุน/เงินกู้ดอกเบี้ยต่ำ	6.5
16. ที่จอดรถสาธารณะไม่เพียงพอ	4.3	16. แก้ไขปัญหาค่าครองชีพสูง	6.5

ปัญหาความเดือดร้อนของประชาชน	ร้อยละ	ความต้องการของประชาชน	ร้อยละ
17. ขาดแคลนเครื่องนุ่งห่ม ยารักษาโรค อาหาร และน้ำดื่ม	4.3	17. ลดราคาปุ๋ยและสารเคมีที่มีราคาแพง	4.5
18. ปุ๋ยและสารเคมีมีราคาแพง	4.0	18. หาที่กักเก็บน้ำไว้ใช้ในหมู่บ้าน	4.5
19. เด็กยากจนขาดทุนการศึกษา	4.0	19. แก้ไขปัญหาน้ำมัน ก๊าซ ราคาแพง (การขนส่ง)	4.5
20. น้ำมัน ก๊าซ ราคาแพง (การขนส่ง)	4.0	20. ขอรับบริจาคเครื่องนุ่งห่ม ยารักษาโรค อาหาร และน้ำดื่ม	4.3

ตารางที่ 1.164 ปัญหาความเดือดร้อนและความต้องการของประชาชน อำเภอห้วยกระเจา

ปัญหาความเดือดร้อนของประชาชน	ร้อยละ	ความต้องการของประชาชน	ร้อยละ
1. ยาเสพติดระบาด	55.0	1. เข้มงวดกวดขันและปราบปรามยาเสพติด	57.1
2. ผลผลิตทางการเกษตรราคาตกต่ำ	43.5	2. ปรับ/เพิ่มราคาพืชผลทางการเกษตร	54.1
3. รายได้ไม่พอกับรายจ่าย	24.4	3. หาน้ำทำการเกษตร	38.3
4. ขาดแหล่งเงินทุน/เงินกู้ดอกเบี้ยต่ำ	23.7	4. จัดหาอาชีพเสริมเพื่อเพิ่มรายได้	37.5
5. ว่างาน/ตกงาน	22.5	5. หาแหล่งเงินทุน/เงินกู้ดอกเบี้ยต่ำ	32.3
6. เศรษฐกิจตกต่ำ	22.0	6. แก้ไขปัญหาฝนแล้ง/ภัยแล้ง	18.6
7. ปุ๋ยและสารเคมีมีราคาแพง	19.5	7. หาน้ำอุปโภค-บริโภค	8.2
8. น้ำสำหรับอุปโภค-บริโภคในครัวเรือน ไม่เพียงพอ	11.9	8. แก้ไขปัญหาเศรษฐกิจตกต่ำ	7.0
9. ไม่มีเอกสารสิทธิ์ในที่ดินทำกิน	10.4	9. แก้ไขปัญหาหนี้ในระบบ	5.5
10. น้ำใช้ทำการเกษตรไม่พอเพียง	9.6	10. ต้องการเอกสารสิทธิ์ในที่ดินทำกิน	4.4
11. ฝนแล้ง/ภัยแล้ง	8.9	11. ลดต้นทุนการผลิต	3.5
12. ค่าครองชีพสูง	8.6	12. แก้ไขปัญหาว่างาน/ตกงาน	3.5
13. ราคาของแพง (สินค้าอุปโภค-บริโภค)	6.0	13. แก้ไขปัญหาหลักการเล่นการพนัน หวย ฟุตบอล	3.5
14. เป็นหนี้สินนอกระบบดอกเบี้ยสูง	4.8	14. แก้ไขปัญหาค่าครองชีพสูง	2.9
15. ไฟฟ้าส่องสว่างถนนไม่เพียงพอ	3.7	15. ลดภาระค่าสินค้าบริโภค-อุปโภค ในชีวิตประจำวัน	2.0
16. คนยากจน/ยากไร้ไม่มีที่อยู่อาศัย หรือขาดผู้อุปการะเลี้ยงดู	2.6	16. จัดหาที่ดินทำกิน	2.0
17. น้ำประปาไม่เพียงพอ	1.9	17. เพิ่มเบี้ยยังชีพคนยากจน/ยากไร้/ บัตรสวัสดิการแห่งรัฐ	2.0
18. พืชผลทางการเกษตรถูกทำลาย จากแมลง	1.9	18. ให้การช่วยเหลือจากภาครัฐ เช่น เงินเยียวยา COVID-19, เงินช่วยเหลือเกษตรกร ฯลฯ	2.0

ปัญหาความเดือดร้อนของประชาชน	ร้อยละ	ความต้องการของประชาชน	ร้อยละ
19. ไม่มีที่ดินทำกิน	1.9	19. ขุดลอก ห้วย หนอง คลอง บึง และกำจัดวัชพืช	2.0
20. ไม่ได้รับเงินช่วยเหลือจากภาครัฐ เช่น เงินเยียวยา COVID-19 เงินช่วยเหลือเกษตรกร ฯลฯ	1.9	20. แก้ไขน้ำประปามีสี กลิ่น ตะกอน และสิ่งเจือปน	2.0

1.9.2 ข้อเสนอแนะ

ปัญหาความเดือดร้อนและความต้องการของประชาชน/ชุมชน ดังกล่าวข้างต้น นอกจากจะทำให้การกำหนดนโยบาย แนวทางการพัฒนา แผนงาน และโครงการได้ตรงจุดตรงประเด็นแล้ว ยังเป็นประเด็นการประเมินแผนว่า ตามที่กำหนดเป้าหมายการพัฒนาในแผนนั้นในความเป็นจริงได้จัดให้มีโครงการดำเนินการ แก้ปัญหาเพื่อตอบสนองประเด็นปัญหาความเดือดร้อนความต้องการของประชาชน/ชุมชน ดังกล่าวนี้นี้ได้มากน้อยเพียงใด

ดังนั้น จังหวัดจำเป็นต้องจัดให้มีการประเมินผลสัมฤทธิ์แผน และโครงการตามห้วงเวลาที่เหมาะสม โดยเฉพาะต้องประเมินสัมฤทธิ์โครงการเมื่อดำเนินการโครงการแล้วเสร็จว่าเป็นไปตามวัตถุประสงค์ เป้าหมายที่กำหนดไว้หรือไม่ เพราะเหตุใด และมีข้อเสนออย่างไร เพื่อเป็นข้อมูลในการจัดทำแผนและโครงการระยะยาว

1.10 ผลการพัฒนาและแก้ไขปัญหาจังหวัดและกลุ่มจังหวัดในช่วงที่ผ่านมา

1.10.1 การขับเคลื่อนนโยบายของรัฐบาลเชื่อมโยงกับจังหวัดกาญจนบุรี

จังหวัดกาญจนบุรี ได้นำยุทธศาสตร์ชาติ ระยะ 20 ปี (พ.ศ. 2561 – 2580) ซึ่งได้กำหนดวิสัยทัศน์และเป้าหมายการพัฒนาประเทศสู่การเป็น “ประเทศที่มีความมั่นคง มั่งคั่ง ยั่งยืน เป็นประเทศพัฒนาแล้ว ด้วยการพัฒนาตามหลักปรัชญาของเศรษฐกิจพอเพียง” และหลักการ “เข้าใจ เข้าถึงและพัฒนา” ซึ่งเป็นแนวทางการพัฒนาตามหลักการทรงงานของพระบาทสมเด็จพระปรมินทรมหาภูมิพลอดุลยเดช บรมนาถบพิตร มาเป็นแนวคิดในการขับเคลื่อนแผนพัฒนาจังหวัด (พ.ศ. 2561 - 2564) และแผนปฏิบัติการประจำปีงบประมาณ พ.ศ. 2563 ของจังหวัดกาญจนบุรี โดยมียุทธศาสตร์การพัฒนาที่ยั่งยืน ดังนี้

1.10.1.1 การปกป้องและเชิดชูสถาบันพระมหากษัตริย์ รัฐบาลถือเป็นหน้าที่สำคัญยิ่งยวดที่จะเชิดชูสถาบันไว้ด้วยความจงรักภักดี โดยจะใช้มาตรการทางกฎหมาย มาตรการทางสังคมจิตวิทยา และมาตรการทางระบบสื่อสารและเทคโนโลยีสารสนเทศ ดำเนินการกับผู้คานงอกปาก ย่ามใจ หรือประสงค์ร้าย

1.10.1.2 การรักษาความมั่นคงของรัฐและการต่างประเทศ รัฐบาลให้ความสำคัญกับการเตรียมความพร้อมสู่ประชาคมการเมืองและความมั่นคงอาเซียนในกิจการ 5 ด้าน การบริหารจัดการชายแดน การสร้างความมั่นคงทางทะเล การแก้ไขปัญหาอาชญากรรมข้ามชาติ การสร้างความไว้วางใจ กับประเทศ

เพื่อนบ้าน และการเสริมสร้างศักยภาพในการปฏิบัติทางทหารร่วมกันของอาเซียน เร่งแก้ไขปัญหาการใช้ความรุนแรงในจังหวัดชายแดนภาคใต้ ส่งเสริมการพูดคุยสันติสุขกับผู้ที่มีความคิดเห็นต่างจากรัฐ

1.10.1.3 การลดความเหลื่อมล้ำของสังคม และการสร้างโอกาสการเข้าถึงบริการของรัฐ ระยะเวลาหน้าจะเร่งสร้างโอกาส อาชีพ และการมีรายได้ที่มั่นคงแก่ผู้ที่เข้าสู่ตลาดแรงงาน การป้องกันและแก้ไขปัญหาการค้ามนุษย์ รวมถึงปัญหาผู้หลบหนีเข้าเมือง การทารุณกรรมต่อแรงงานข้ามชาติ และระยะต่อไปเตรียมความพร้อมเข้าสู่สังคมผู้สูงอายุ การจัดระเบียบสังคม สร้างมาตรฐานด้านคุณธรรม จริยธรรมและธรรมาภิบาลให้เจ้าหน้าที่ของรัฐและประชาชนทั่วไปโดยใช้ค่านิยมหลัก 12 ประการตามนโยบาย คสช.

1.10.1.4 การศึกษา และเรียนรู้ การทะนุบำรุงศาสนา ศิลปะและวัฒนธรรม รัฐบาลจะนำการศึกษา ศาสนา ศิลปวัฒนธรรม ความภาคภูมิใจในประวัติศาสตร์และความเป็นไทยมาใช้สร้างสังคมให้เข้มแข็งอย่างมีคุณภาพและคุณธรรม พัฒนาระบบการผลิตและพัฒนาครูที่มีคุณภาพ และมีจิตวิญญาณของความเป็นครู

1.10.1.5 การยกระดับคุณภาพบริการด้านสาธารณสุขและสุขภาพของประชาชน รัฐบาลจะวางรากฐานพัฒนาและเสริมความเข้มแข็งให้แก่การให้บริการด้านสาธารณสุข และสุขภาพของประชาชน โดยเน้นความทั่วถึง ความมีคุณภาพและประสิทธิภาพ โดยวางรากฐานให้ระบบหลักประกันสุขภาพครอบคลุมประชากรในทุกภาคส่วน โดยไม่มีความเหลื่อมล้ำของคุณภาพบริการในแต่ละระบบบูรณาการข้อมูลระหว่างทุกระบบหลักประกันสุขภาพเพื่อเพิ่มประสิทธิภาพในการบริหารจัดการ

1.10.1.6 การเพิ่มศักยภาพทางเศรษฐกิจของประเทศ รัฐบาลจะดำเนินนโยบายเศรษฐกิจเป็น ๓ ระยะ คือระยะเร่งด่วน ระยะต่อไปที่ต้องแก้ไขปัญหาระยะยาวที่ค้างคาอยู่และระยะยาวที่ต้องวางรากฐานเพื่อความเจริญเติบโตอย่างเนื่อง ในระยะเร่งด่วน เร่งจ่ายงบลงทุนของปีงบประมาณปัจจุบัน สานต่อนโยบายงบประมาณกระตุ้นเศรษฐกิจ ตามที่ คสช. จัดทำไว้ กระตุ้นการลงทุนด้วยการเร่งพิจารณาโครงการลงทุนที่มีประสิทธิภาพ ดูแลเกษตรกรให้มีรายได้ที่เหมาะสม ลดอุปสรรคการส่งออกเพื่อให้เกิดความคล่องตัวชักจูงให้นักท่องเที่ยวต่างชาติ เข้ามาเที่ยวในประเทศไทย โดยพิจารณามาตรการลดผลกระทบจากการประกาศใช้กฎอัยการศึกในบางพื้นที่ที่มีต่อการท่องเที่ยวในโอกาสแรกที่จะทำได้ ระยะต่อไป ประสานนโยบายการเงินและการคลังให้สอดคล้องกันเพื่อสนับสนุนการฟื้นตัวของเศรษฐกิจ พร้อมกับการรักษาเสถียรภาพของราคาอย่างเหมาะสม ในระยะยาว พัฒนาโครงสร้างพื้นฐานการขนส่งและคมนาคม ด้านคมนาคมทางบกโดยเริ่มโครงการรถไฟฟ้าขนส่งมวลชนในกรุงเทพฯ และรถไฟฟ้าเชื่อมกรุงเทพฯ กับเมืองบริวาร พัฒนาปรับปรุงระบบบริหารจัดการของรัฐวิสาหกิจให้มีประสิทธิภาพ โปร่งใส ตรวจสอบได้ ด้านเกษตรกรรมจะปรับปรุงโครงสร้างการผลิตสินค้าเกษตรให้สอดคล้องกับความต้องการ และสนับสนุนให้สหกรณ์ของกลุ่มเกษตรกรเพิ่มบทบาทในฐานะผู้ซื้อพืชผลจนถึงการแปรรูป และการส่งออกได้ เพื่อให้สหกรณ์เป็นผู้ค้าขายสินค้าเกษตรรายใหญ่อีกรายหนึ่ง

1.10.1.7 การส่งเสริมบทบาทและการใช้โอกาสในประชาคมอาเซียน เร่งส่งเสริมความเชื่อมโยง ทางเศรษฐกิจ การค้า การลงทุนในภูมิภาคอาเซียน พัฒนาศักยภาพในการแข่งขันของ

ผู้ประกอบการไทย ทุกกระดับ พัฒนาแรงงานของภาคอุตสาหกรรมเพื่อรองรับการเข้าสู่ประชาคมอาเซียน
เร่งพัฒนาความเชื่อมโยงด้านการขนส่งและระบบโลจิสติกส์ภายในอนุภูมิภาค และภูมิภาคอาเซียน

1.10.1.8 การพัฒนาและส่งเสริมการใช้ประโยชน์จากวิทยาศาสตร์ เทคโนโลยี การวิจัย
และพัฒนา และนวัตกรรม รัฐบาลให้ความสำคัญต่อการวิจัย การพัฒนาต่อยอดและการสร้างนวัตกรรม
เพื่อนำไปสู่ การผลิตและบริการที่ทันสมัย

1.10.1.9 การรักษาความมั่นคงของฐานทรัพยากรและการสร้างสมดุลระหว่างการอนุรักษ์
กับการใช้ประโยชน์อย่างยั่งยืน ระยะเวลาเฉพาะหน้าเร่งปกป้องและฟื้นฟูพื้นที่อนุรักษ์ ทรัพยากรป่าไม้และสัตว์ป่า
โดยให้ความสำคัญในการแก้ไขปัญหาบุกรุกที่ดินของรัฐ ในระยะต่อไปพัฒนาระบบบริหารจัดการที่ดิน
และแก้ไขปัญหาการบุกรุกที่ดินของรัฐ โดยให้ประชาชนสามารถอยู่ร่วมกับป่าได้ บริหารจัดการน้ำให้เป็นเอกภาพ
ในทุกมิติทั้งเชิงปริมาณและคุณภาพ

1.10.1.10 การส่งเสริมการบริหารราชการแผ่นดินที่มีธรรมาภิบาลและการป้องกันปราบปราม
การทุจริตและประพฤติมิชอบในภาครัฐ โดยปรับปรุงระบบราชการในด้านองค์กรหรือหน่วยงานภาครัฐ
ทุกระดับและกระจายอำนาจเพื่อให้ประชาชนสามารถเข้าถึงบริการสาธารณะได้อย่างรวดเร็ว เสริมสร้าง
ระบบคุณธรรมในการแต่งตั้งโยกย้ายบุคลากรภาครัฐ ปรับปรุงและจัดให้มีกฎหมายเพื่อให้ครอบคลุม
การป้องกัน และปราบปรามการทุจริตประพฤติมิชอบ และการมีผลประโยชน์ทับซ้อนในภาครัฐทุกระดับ

1.10.1.11 การปรับปรุงกฎหมายและกระบวนการยุติธรรม ระยะเวลาเฉพาะหน้าจะเร่งปรับปรุง
ประมวลกฎหมายหลักของประเทศและกฎหมายที่ล้าสมัย ไม่เป็นธรรม เป็นอุปสรรคต่อการบริหารราชการ
แผ่นดิน ในระยะต่อไปจะจัดตั้งองค์กรปฏิรูปกระบวนการยุติธรรมที่ปราศจากการแทรกแซงของรัฐ
นำมาตรการทางการเงิน ภาษี และการป้องกันการฟอกเงินมาใช้ในการป้องกันและปราบปรามผู้มีอิทธิพล
และเจ้าหน้าที่ของรัฐที่ทุจริตและประพฤติมิชอบ หรือกระทำผิดเกี่ยวกับการค้ามนุษย์ แรงงานทาส
การค้าการร้ายสากล ยาเสพติด และอาชญากรรมข้ามชาติ

1.10.2 การนำวิสัยทัศน์ของประเทศเชื่อมโยงกับแผนพัฒนาจังหวัดกาญจนบุรี

จังหวัดกาญจนบุรี ได้สนองนโยบายการพัฒนา และการแก้ไขปัญหาบรรเทาความเดือดร้อน
และสร้างประโยชน์สุขให้แก่ประชาชนชาวจังหวัดกาญจนบุรี จังหวัดได้ให้ความสำคัญกับนโยบายเขตชุมชน
โดยสนับสนุนโครงการอันเนื่องมาจากพระราชดำริที่สำคัญ ซึ่งได้กำหนดแนวทางการแก้ไขปัญหาของจังหวัดให้
ตรงตามวัตถุประสงค์ที่รัฐบาลคาดหวังไว้ ซึ่งก็เป็นประโยชน์ต่อการพัฒนาจังหวัดเป็นอย่างมาก อันจะส่งผลให้การ
พัฒนาและการแก้ไขปัญหาประชาชนให้เกิดความมั่นคง มั่งคั่ง ยั่งยืน ตลอดไป โดยจังหวัดกาญจนบุรีมีแผนพัฒนา
จังหวัดที่สอดคล้องกับความมั่นคง มั่งคั่ง ยั่งยืน ดังนี้

1.10.2.1 ด้านความมั่นคง

1.10.2.1.1 เยาวชน นักเรียน นักศึกษา ครูอาจารย์ ข้าราชการ และประชาชนในพื้นที่จังหวัดกาญจนบุรี ร่วมเป็นพลังแผ่นดินป้องกันและแก้ไขปัญหาเสพติดแบบบูรณาการ ตามโครงการพัฒนาการมีส่วนร่วมด้านความปลอดภัยในชีวิตและทรัพย์สินของทุกภาคส่วน เพื่อการพัฒนาและปลอดภัยเสพติด อย่างยั่งยืน

1.10.2.1.2 จังหวัดมีผู้นำชุมชน ผู้นำท้องที่ พ่อค้า ประชาชน ข้าราชการร่วมกันรักษาความสงบเรียบร้อย เกิดความสมานฉันท์เพื่อร่วมกันแก้ไขปัญหา และส่งเสริมการพัฒนาจังหวัดอย่างยั่งยืน สร้างความร่วมมือในการขับเคลื่อนการดำเนินงานเศรษฐกิจพอเพียง ร่วมกันแก้ไขปัญหาสังคมเชิงบูรณาการ ตามโครงการเสริมสร้างความมั่นคงและพัฒนาคุณภาพชีวิตของประชาชน และโครงการส่งเสริมวิถีชีวิตตามหลักปรัชญาเศรษฐกิจพอเพียง

1.10.2.2 ความมั่งคั่ง

1.10.2.2.1 การส่งเสริมและพัฒนาโครงสร้างพื้นฐาน เส้นทางขนส่งสินค้าทางการเกษตร แหล่งน้ำ สำหรับการอุปโภค บริโภค และทำเกษตรกรรม ตามโครงการเพิ่มประสิทธิภาพระบบโลจิสติกส์ และพัฒนาโครงสร้างพื้นฐานเชื่อมโยงประชาคมอาเซียน

1.10.2.2.2 การส่งเสริมและพัฒนาการผลิตสินค้าเกษตร พืช และปศุสัตว์ เพื่อเป็นมาตรฐานมีความปลอดภัยสำหรับผู้บริโภค และบริโภค และส่งออก ตามโครงการส่งเสริมการผลิตจำหน่าย และบริโภคอาหารปลอดภัยในทุกระดับ

1.10.2.2.3 การพัฒนาและส่งเสริมแหล่งท่องเที่ยว ให้ได้มาตรฐาน มีความสวยงาม ปลอดภัย เพื่อให้สามารถรองรับและให้บริการนักท่องเที่ยวทั้งในประเทศและต่างประเทศ ที่จะเข้ามาท่องเที่ยวและใช้จ่ายเงินในจังหวัดกาญจนบุรี ตามโครงการยกระดับแหล่งท่องเที่ยวที่มีศักยภาพให้ได้มาตรฐานสากล และโครงการพัฒนาระบบบริการและสาธารณูปโภคพื้นฐานในแหล่งท่องเที่ยว

1.10.2.3 ด้านความยั่งยืน

การส่งเสริมให้เยาวชน พ่อค้า ประชาชนในจังหวัดกาญจนบุรี มีความรู้ความเข้าใจ และตระหนักถึงปัญหาสิ่งแวดล้อมในพื้นที่ และเกิดจิตสำนึกในการรักษาสิ่งแวดล้อม ร่วมกันฟื้นฟูสภาพสิ่งแวดล้อมในชุมชน ตามโครงการส่งเสริมการมีส่วนร่วมของทุกภาคส่วนในการอนุรักษ์และพัฒนาการท่องเที่ยว

1.10.3 สรุปผลการดำเนินการตามแผนพัฒนาจังหวัด (พ.ศ. 2561 – 2565)

ประเด็นยุทธศาสตร์ที่ 1 ด้านการส่งเสริมการเป็นศูนย์กลางการท่องเที่ยวเชิงอนุรักษ์

ปัญหาอุปสรรคโดยรวม

- (1) การเตรียมความพร้อมเพื่อการรองรับการขยายตัวของการท่องเที่ยวโลก
- (2) ความเสื่อมโทรมของแหล่งท่องเที่ยวภายในจังหวัดกาญจนบุรี
- (3) การประชาสัมพันธ์แหล่งท่องเที่ยวที่มีคุณภาพและกิจกรรมการท่องเที่ยวยังเป็น
ที่แพร่หลายและครอบคลุมกลุ่มเป้าหมาย
- (4) การบริหารจัดการแหล่งท่องเที่ยวอย่างยั่งยืนยังไม่มีบูรณาการระหว่างภาคส่วน
ต่าง ๆ เท่าที่ควร
- (5) แนวความคิดในการพัฒนา ให้สามารถสร้างมูลค่าเพิ่มด้านการท่องเที่ยวที่เป็นมิตร
ต่อสิ่งแวดล้อมบนฐานความคิดสร้างสรรค์และนวัตกรรมยังมีน้อย
- (6) การสนับสนุนงบประมาณจากภาครัฐไม่เพียงพอ

แนวทางแก้ไขปัญหาด้านการท่องเที่ยวเชิงอนุรักษ์ เนื่องจากจังหวัดกาญจนบุรี มีทรัพยากรด้านการท่องเที่ยวจำนวนมากและมีศักยภาพสูง แต่ยังคงต้องมีการส่งเสริมและพัฒนาทางการท่องเที่ยวเพื่อให้เกิดความยั่งยืนและให้ทันต่อสถานการณ์การท่องเที่ยวของโลกที่เปลี่ยนแปลงไปที่มุ่งเน้นการปรับโครงสร้างการตลาดการท่องเที่ยว ส่งเสริมการท่องเที่ยวเชิงคุณภาพ ให้เกิดความเชื่อมโยงเส้นทางในภูมิภาค (ASEAN Tourism Connectivity Corridors) จังหวัดกาญจนบุรี จึงได้กำหนดกรอบแนวความคิดในการพัฒนาให้สามารถสร้างมูลค่าเพิ่มด้านการท่องเที่ยวที่เป็นมิตรต่อสิ่งแวดล้อมบนฐานความคิดสร้างสรรค์และนวัตกรรม โดยมีแนวทางการพัฒนา ดังนี้

- (1) **ฟื้นฟูและพัฒนาคุณภาพแหล่งท่องเที่ยว**
 - ฟื้นฟูและพัฒนาแหล่งท่องเที่ยวในจังหวัดกาญจนบุรีที่เสื่อมโทรม
 - พัฒนาแหล่งท่องเที่ยวในจังหวัดกาญจนบุรีที่มีคุณภาพสูง
 - พัฒนาแหล่งท่องเที่ยวให้ได้มาตรฐานสากล และคุณภาพสิ่งแวดล้อมให้มีความพร้อม
เพื่อความสมดุลและยั่งยืน
- (2) **บริหารจัดการการท่องเที่ยวให้เกิดความสมดุลและยั่งยืน**
 - พัฒนาการท่องเที่ยวในเชิงสร้างสรรค์และเป็นมิตรต่อสิ่งแวดล้อมคำนึงถึงความ
ยั่งยืนและความสามารถในการรองรับของแหล่งท่องเที่ยว
 - พัฒนาและยกระดับมาตรฐานแหล่งท่องเที่ยวและการบริการด้านการท่องเที่ยว
 - พัฒนาโครงสร้างพื้นฐานด้านการท่องเที่ยวให้มีคุณภาพ
 - บูรณาการการท่องเที่ยวให้มีความเชื่อมโยงกับวิถีชีวิต วัฒนธรรม ทรัพยากรธรรมชาติ

(3) เสริมสร้างความเข้มแข็งของท้องถิ่น ชุมชน ผู้ประกอบการและบุคลากรภาครัฐ

- พัฒนาทักษะและองค์ความรู้และเสริมสร้างศักยภาพของผู้ให้บริการให้สามารถปรับตัวจากการเปลี่ยนแปลงของโลกและพร้อมรองรับการเข้าสู่ประชาคมเศรษฐกิจอาเซียน

(4) การสร้างและพัฒนาระบบโครงสร้างพื้นฐาน เพื่อเอื้ออำนวยให้เกิดความสะดวกในการเข้าถึงแหล่งท่องเที่ยวได้อย่างทั่วถึง จึงจำเป็นต้องพัฒนาโครงสร้างด้านการท่องเที่ยวให้อยู่ในสภาพที่สมบูรณ์อยู่เสมอ ซึ่งไม่เพียงเพิ่มโอกาสให้แก่นักท่องเที่ยวแล้ว ยังทำให้เกิดความประทับใจแก่นักท่องเที่ยวด้วย ดังต่อไปนี้

- พัฒนาและปรับปรุงระบบสาธารณูปโภค สาธารณูปการ และปัจจัยพื้นฐานเพื่อการท่องเที่ยว

- พัฒนาโครงข่ายเส้นทางคมนาคม และระบบเชื่อมโยงการเดินทางท่องเที่ยวทั่วประเทศเมียนมาและในภูมิภาค ที่ครอบคลุมการคมนาคมทุกรูปแบบตั้งแต่ ท่ารถโดยสาร สถานีรถไฟ ท่าอากาศยาน รวมทั้งที่จอดรถยนต์ส่วนบุคคล เป็นต้น

- พัฒนาเครือข่ายการสื่อสาร โทรคมนาคม และระบบสารสนเทศเพื่อการท่องเที่ยว เช่น ระบบอินเทอร์เน็ตไร้สายที่ครอบคลุมและทั่วถึง ระบบโทรศัพท์มือถือที่มีเสถียรภาพ เป็นต้น

- พัฒนาด้านความปลอดภัยของแหล่งท่องเที่ยวให้เป็นที่ยอมรับในระดับสากล ซึ่งหมายถึงความปลอดภัยจากการบริโภคสินค้าและบริการ ความปลอดภัยจากการลอบลวงนักท่องเที่ยว ความปลอดภัยจากธรรมชาติ

- พัฒนาคำนิ้งถึงหลักการการเป็นเจ้าบ้านที่ดี ดูแลความปลอดภัยในชีวิตและทรัพย์สินของนักท่องเที่ยวสิ่งอำนวยความสะดวก การป้องกันและรักษาความปลอดภัยทางการท่องเที่ยว

- พัฒนาศักยภาพในการรองรับนักท่องเที่ยวสำคัญ ๆ เช่น ขยายพื้นที่จอดรถยนต์ เพิ่มจำนวนสิ่งอำนวยความสะดวกต่าง ๆ เช่น สถานที่พักผ่อน จำนวนห้องน้ำ ร้านอาหาร ถึงขยะ การจัดเก็บขยะ เป็นต้น เพื่อให้เหมาะสมกับปริมาณนักท่องเที่ยว

(5) พัฒนาระดับมาตรฐานสินค้าและบริการด้านการท่องเที่ยว เพิ่มมูลค่าสินค้าและสร้างรายได้ทางการท่องเที่ยว

- พัฒนาผลิตภัณฑ์ชุมชนให้มีคุณภาพมาตรฐานในระดับสากล โดยมุ่งเน้นที่การคัดเลือกวัตถุดิบ และการพัฒนากระบวนการผลิตที่มีมาตรฐาน เพื่อเพิ่มมูลค่าให้แก่สินค้าและบริการ

- พัฒนารูปแบบการนำเสนอให้น่าสนใจ ตรงตามความต้องการของผู้บริโภค เช่น การพัฒนาบรรจุภัณฑ์ การพัฒนาสินค้าและบริการที่แตกต่าง แต่ยังคงเอกลักษณ์ของชุมชนและความเป็นไทยไว้ การพัฒนาตราสินค้า ให้เป็นที่ยอมรับในระดับสากล เป็นต้น

- พัฒนาพันธมิตร ความร่วมมือทางการค้ากับกลุ่มเป้าหมายที่มีศักยภาพ โดยเน้นการสร้างเชื่อมั่นในสินค้าและบริการ

(6) การพัฒนาบุคลากรเพื่อรองรับการพัฒนาด้านการท่องเที่ยว เนื่องจากทรัพยากรมนุษย์มีความสำคัญมากกับอุตสาหกรรมการท่องเที่ยว และเป็นอุตสาหกรรมบริการ ดังนั้นจึงมีความหลากหลาย

ในประเด็นที่จะต้องพัฒนาบุคลากรที่เกี่ยวข้องกับการท่องเที่ยว โดยเน้นเรื่องของความรู้ ทักษะ และจิตใจ ที่จะทำให้นักศึกษามีสมรรถนะที่เหมาะสมและมีจำนวนบุคลากรเพียงพอที่จะรองรับการจัดตั้งเขตเศรษฐกิจ พิเศษกาญจนบุรี โดยมีแนวทางพัฒนาดังต่อไปนี้

- ร่วมกับสถาบันการศึกษาจัดอบรมหลักสูตรระยะสั้นเกี่ยวกับการบริการของแหล่งท่องเที่ยว
- ร่วมกับสถาบันการศึกษาที่ผลิตบุคลากรด้านการท่องเที่ยวและองค์กรภาคเอกชน ในการพัฒนานักศึกษาให้เพียงพอและมีคุณภาพสูงขึ้น
- ส่งเสริมให้ภาคเอกชนฝึกอบรมบุคลากรด้านการท่องเที่ยว
- การส่งเสริมให้สถานศึกษาสอนภาษาต่างประเทศให้แก่นักเรียนเพิ่มมากขึ้น และส่งเสริมให้ประชาชนในพื้นที่แหล่งท่องเที่ยวได้อบรมภาษาต่างประเทศในการพูดเพื่อสื่อสารกับนักท่องเที่ยวชาวต่างชาติ
- จัดทำคู่มือการบริหารท่องเที่ยวในชุมชน และการท่องเที่ยวเชิงอนุรักษ์ ส่งให้แหล่งท่องเที่ยวและชุมชนต่างๆ เพื่อส่งเสริมให้ศึกษาเรียนรู้ด้วยตนเอง
- พัฒนาอาสาสมัครด้านการท่องเที่ยวในระดับท้องถิ่นและชุมชน
- ส่งเสริมการมีส่วนร่วมและเสริมสร้างกิจกรรมการบริหารจัดการด้านการท่องเที่ยวแก่ทุกภาคส่วน เพื่อพัฒนาการท่องเที่ยวอย่างยั่งยืน สร้างการมีส่วนร่วมของชุมชนในท้องถิ่น ส่งเสริมและพัฒนาให้ชุมชนสามารถสร้างรายได้จากการท่องเที่ยวได้

(7) พัฒนาระบบสารสนเทศ เพื่อเพิ่มศักยภาพด้านการท่องเที่ยวให้มีประสิทธิภาพมากยิ่งขึ้น จำเป็นต้องพัฒนาระบบสารสนเทศเพื่อเสริมการบริหารจัดการด้านการท่องเที่ยว โดยเฉพาะอย่างยิ่ง เรื่องการพัฒนาฐานข้อมูลด้านการท่องเที่ยวให้มีความถูกต้อง เป็นปัจจุบัน รวมทั้งการพัฒนาช่องทางการสื่อสารผ่านทางระบบสารสนเทศเพื่อให้สามารถเข้าถึงข้อมูลการท่องเที่ยวของจังหวัดกาญจนบุรี ได้อย่างกว้างขวางและทั่วถึง โดยมีแนวทางการพัฒนาดังต่อไปนี้

- พัฒนาข้อมูลสถานที่ท่องเที่ยวในจังหวัดกาญจนบุรี ตลอดจนฐานข้อมูลของภาคีเครือข่ายที่เกี่ยวข้องกับการท่องเที่ยวทั้งภาครัฐ ภาคเอกชน และภาคประชาชน ซึ่งควรจะมีลักษณะของการนำเสนอข้อมูลในลักษณะที่เข้าใจง่าย ทั้งรูปภาพและภาพเคลื่อนไหว
- พัฒนาระบบภูมิสารสนเทศด้านการท่องเที่ยว ที่แสดงข้อมูลด้านการท่องเที่ยวเชิงภูมิศาสตร์ได้
- การจัดทำเว็บไซต์เผยแพร่แหล่งท่องเที่ยว โดยส่งเสริมให้ผู้ประกอบการท่องเที่ยวจัดทำเว็บไซต์เพื่อเผยแพร่ประชาสัมพันธ์แหล่งท่องเที่ยวเป็นภาษาไทย และภาษาต่างประเทศ
- พัฒนาระบบสารสนเทศด้านการท่องเที่ยวให้สามารถทำธุรกรรมพาณิชย์อิเล็กทรอนิกส์ได้ อาทิ การจองโรงแรม การนัดหมายเพื่อรับบริการทางการแพทย์ของโรงพยาบาล การชำระค่ามัดจำของสถานที่ท่องเที่ยว การซื้อขายสินค้าและบริการออนไลน์ เป็นต้น

(8) การพัฒนาด้านการสื่อสารและประชาสัมพันธ์ เพื่อให้เกิดความตระหนักถึงศักยภาพด้านการท่องเที่ยวของจังหวัดกาญจนบุรี จำเป็นต้องมีการสื่อสารประชาสัมพันธ์อย่างเหมาะสมที่จะส่งเสริมให้เกิดกระแสความต้องการอย่างต่อเนื่อง ดังนั้นจึงต้องมีการพัฒนาด้านการสื่อสารและประชาสัมพันธ์ทั้งในเรื่องเนื้อหาสาระ และช่องทางการสื่อสาร โดยจะต้องวิเคราะห์กลุ่มเป้าหมายการประชาสัมพันธ์อย่างสม่ำเสมอต่อเนื่องเพื่อให้ได้ข้อมูลที่ถูกต้องว่ากลุ่มเป้าหมายต้องการข้อมูลอะไร ในรูปแบบใด ความถี่ในการประชาสัมพันธ์ และช่องทางที่เหมาะสม

- พัฒนาเนื้อหาการประชาสัมพันธ์ให้เหมาะสมต่อนักท่องเที่ยวกลุ่มเป้าหมาย
- พัฒนาช่องทางการประชาสัมพันธ์ให้สามารถสื่อสารไปยังกลุ่มเป้าหมายได้อย่างทั่วถึงและครอบคลุมทุกกลุ่มเป้าหมาย

- การพัฒนาดังกล่าวข้างต้นเป็นประเด็นการพัฒนาที่จะช่วยส่งเสริมให้การท่องเที่ยวของจังหวัดกาญจนบุรี มีความพร้อมในการรองรับนักท่องเที่ยวได้อย่างมีประสิทธิภาพ โดยแนวทางการพัฒนาในแต่ละประเด็นเป็นเรื่องเร่งด่วนที่ต้องพัฒนา และต้องอาศัยความร่วมมือจากทุกภาคส่วนที่เกี่ยวข้องทั้งในระดับจังหวัด ระดับท้องถิ่นและชุมชน เพื่อให้เกิดการพัฒนาอย่างยั่งยืนต่อไป

- ส่งเสริมกิจกรรมการท่องเที่ยวที่สอดคล้องกับศักยภาพของจังหวัดกาญจนบุรี และความต้องการของนักท่องเที่ยว

- ส่งเสริมการค้าและการตลาดประชาสัมพันธ์ให้สามารถเข้าถึงกลุ่มเป้าหมาย และทรัพยากรด้านการท่องเที่ยวใหม่ๆ ที่มีคุณภาพ

ผลการดำเนินงานตามแนวทางดังกล่าวทำให้มีการขยายตัวของการลงทุนด้านการท่องเที่ยวในจังหวัดกาญจนบุรีอย่างต่อเนื่อง จึงทำให้สามารถคาดการณ์ได้ว่าภาคเศรษฐกิจด้านการท่องเที่ยวจะยังคงมีการเติบโตอย่างต่อเนื่อง การลงทุนใหม่มีอัตราค่อนข้างสูงขึ้นเพื่อรองรับปริมาณนักท่องเที่ยวที่เพิ่มมากขึ้น อาทิเช่น อำเภอสังขละบุรี อำเภอศรีสวัสดิ์ รวมไปถึงกระทั่งในเขตตัวเมืองจังหวัดกาญจนบุรี โดยมีจำนวนที่พักในปี 2557 จำนวน 524 แห่ง โดยคาดว่า ในปี 2558 จะมีสถานที่พักเพิ่มมากขึ้น คาดการณ์ว่ามีสถานที่พักแรมจำนวน 628 แห่ง นอกจากนี้โรงแรมที่พัก ร้านอาหารและสถานประกอบการด้านการท่องเที่ยวส่วนใหญ่มีแผนด้านการลงทุนและพัฒนา ในลักษณะ upper upscale chain เพิ่มมากขึ้น นอกจากนี้พบว่าค่าใช้จ่ายเฉลี่ยต่อหัวต่อวันในปี 2557 อยู่ที่ 1,492.83 บาทและมีแนวโน้มที่จะขยายตัวเพิ่มขึ้นเรื่อยๆ

จังหวัดกาญจนบุรีมีการเตรียมความพร้อมเพื่อการเข้าสู่ประชาคมเศรษฐกิจอาเซียน โดยการพัฒนาแหล่งท่องเที่ยวให้เป็นไปตามมาตรฐานของหน่วยงานรับผิดชอบแหล่งท่องเที่ยวและการพัฒนาบุคลากรอุตสาหกรรมท่องเที่ยวให้มีคุณภาพและมีจำนวนเพียงพอต่อการเติบโตของอุตสาหกรรมท่องเที่ยวในอนาคต โดยมีการจัดการอบรมอาชีพด้านการท่องเที่ยวและพัฒนาศักยภาพบุคลากรด้านการท่องเที่ยวมากกว่า 17 หลักสูตร จำนวนบุคลากรที่ได้รับการพัฒนามากกว่า 1,900 คน

การจัดการประชาสัมพันธ์และจัดกิจกรรมส่งเสริมการท่องเที่ยวทุกสัปดาห์ทำให้สามารถคาดการณ์จำนวนนักท่องเที่ยวที่เดินทางมาท่องเที่ยวในจังหวัดกาญจนบุรีในช่วงวันหยุดสุดสัปดาห์จากกิจกรรมส่งเสริมการท่องเที่ยว ประมาณ 2,000 คนต่อสัปดาห์เป็นอย่างน้อย

ประเด็นยุทธศาสตร์ที่ 2 ด้านการพัฒนาประสิทธิภาพระบบการผลิตสินค้าเกษตร เกษตรอุตสาหกรรม และอุตสาหกรรมที่ปลอดภัย

ปัญหาอุปสรรคโดยรวม

- (1) การบริหารจัดการน้ำยังไม่ครอบคลุมพื้นที่
- (2) การจัดการด้านการเกษตรที่ปลอดภัย หรือพัฒนาสู่สินค้าเกษตรอุตสาหกรรมยังไม่มีประสิทธิภาพเท่าที่ควร
- (3) ราคาสินค้าเกษตรมีความผันผวน
- (4) ราคาน้ำมันผันผวน ส่งผลกระทบต่อต้นทุนการผลิตสินค้าเกษตรและกระบวนการผลิตสู่เกษตรอุตสาหกรรม
- (5) การใช้ทรัพยากรธรรมชาติและสิ่งแวดล้อมไม่เหมาะสม
- (6) การเปลี่ยนแปลงของระบบตลาดที่ส่งผลกระทบต่อสินค้าเกษตร
- (7) แหล่งผลิต และจำหน่ายสินค้าเกษตรปลอดภัยไม่เพียงพอต่อความต้องการของผู้บริโภค

แนวทางแก้ไขปัญหาด้านการพัฒนาประสิทธิภาพระบบการผลิตสินค้าเกษตร เกษตรอุตสาหกรรม และอุตสาหกรรมที่ปลอดภัย

การพัฒนาประสิทธิภาพการผลิตสินค้าเกษตรและเกษตรอุตสาหกรรม ได้แก่ พัฒนาส่งเสริมการผลิตและแปรรูปสินค้าเกษตรตามระบบ GAP และเกษตรอินทรีย์ และการสร้างมูลค่าสินค้าเกษตร ได้น้อมนำพระราชดำริของพระบาทสมเด็จพระเจ้าอยู่หัว มาดำเนินการและมีแนวทางการพัฒนาที่สำคัญ ดังนี้

- (1) ส่งเสริมคุณภาพชีวิตเกษตรกรและองค์กรเกษตรกร
- (2) อบรมให้ความรู้เกษตรกรในระบบ GAP และให้ได้รับมาตรฐาน QGAP และ Organic Thailand
- (3) การพัฒนาอุตสาหกรรมแปรรูปเข้าสู่ระบบมาตรฐานสากล
- (4) การพัฒนาเพิ่มประสิทธิภาพและมูลค่าสินค้าเกษตรที่สำคัญ
- (5) ส่งเสริมการอนุรักษ์ทรัพยากรธรรมชาติและสิ่งแวดล้อม รวมทั้งการใช้พลังงานทดแทนที่เหมาะสม
- (6) การส่งเสริมตลาดข้อตกลง (Contract Farming) เพื่อประกันราคาสินค้าการเกษตร
- (7) การบริหารจัดการน้ำเพื่อการเกษตร เน้นในเขตพื้นที่ 5 อำเภอ เพื่อผันน้ำไปสู่พื้นที่ขาดแคลนน้ำให้ได้มากที่สุดรวมทั้งแนวคิดในการศึกษาการนำจากเขื่อนศรีนครินทร์ เพื่อใช้ในการเกษตรในพื้นที่ให้เกิดประโยชน์สูงสุด
- (8) ส่งเสริมให้เกษตรกรทำการเกษตรตามหลักเกษตรทฤษฎีใหม่
- (9) ส่งเสริมให้เกษตรกรผลิตสินค้าเกษตรและกระบวนการผลิตที่ปลอดภัย

ผลการดำเนินงานตามแนวทางดังกล่าวทำให้เกษตรกรได้รับการส่งเสริมความรู้ และสามารถนำไปปรับเปลี่ยนกระบวนการคิดเพื่อนำมาปรับใช้ในการเพิ่มประสิทธิภาพด้านการผลิต การตลาด และการบริหารจัดการ ส่งผลทำให้ชุมชนเกิดความเข้มแข็งและยั่งยืน

ประเด็นยุทธศาสตร์ที่ 3 ด้านการค้าผ่านแดน

ปัญหาอุปสรรคด้านการค้าชายแดนจังหวัดกาญจนบุรี

- ด้านพระเจดีย์สามองค์

1. ปัญหาภูมิประเทศช่วงรอยต่อของทั้งสองประเทศ ในเขตจังหวัดกาญจนบุรี ส่วนมากเป็นภูเขาลาดชัน ในช่วงฤดูฝนการเดินทางขนถ่ายสินค้าทำได้ลำบาก ทำให้การค้าชายแดนช่วงหน้าฝนลดลง
2. ทางฝั่งสาธารณรัฐแห่งสหภาพเมียนมา ยังคงปิดด่านทำให้การค้าบริเวณชายแดนยังไม่คล่องตัวมากนัก

แนวทางแก้ไขปัญหาด้านการค้าผ่านแดนด้านพระเจดีย์สามองค์

1. เนื่องจากสาธารณรัฐแห่งสหภาพเมียนมา มีการเปลี่ยนแปลงทางการเมืองปกครองทั้งในระดับประเทศ และระดับท้องถิ่นบ่อยๆ ทำให้สานต่อความสัมพันธ์ได้ยาก จึงควรจัดให้มีการประชุมหารือในระดับท้องถิ่น เพื่อกระชับความสัมพันธ์ทั้งภาครัฐและภาคเอกชน และแก้ไขปัญหาอุปสรรคต่างๆ ระหว่างกัน
2. รัฐบาลของทั้งสองประเทศควรให้ความสนใจในปัญหาการค้าชายแดนอย่างจริงจัง โดยมีนโยบายและการดำเนินการที่ชัดเจน ร่วมกันแก้ไขปัญหาอย่างเป็นรูปธรรมมากขึ้น ซึ่งรวมถึงปัญหาการปักปันเขตแดนด้วย
3. จังหวัดควรให้การสนับสนุนการปรับปรุงเส้นทางสู่ช่องทางอนุมติเฉพาะคราวที่มีการเปิดเป็นประจำ เพื่อให้สามารถสัญจรไปมา ค้าขายและขนถ่ายสินค้าได้ในช่วงฤดูฝน

- จุดผ่านแดนถาวรบ้านพุร้อน

1. โครงสร้างพื้นฐานยังไม่เสร็จสมบูรณ์ ในการเตรียมความพร้อมรองรับการขยายตัวทางเศรษฐกิจ เช่น ถนน , ระบบไฟฟ้า , ประปา และแหล่งกักเก็บน้ำ เป็นต้น
2. ขาดการส่งเสริมให้มีแหล่งท่องเที่ยวเชิงอนุรักษ์ชายแดน บริเวณชายแดนบ้านพุร้อน มีแหล่งท่องเที่ยวหลายจุด หากมีการลงทุนเป็นแหล่งท่องเที่ยวก็จะสร้างรายได้ให้แก่ชุมชน

แนวทางแก้ไขด้านการค้าผ่านแดนถาวรบ้านพุร้อน

1. เร่งดำเนินการปรับปรุงโครงสร้างพื้นฐาน เพื่อรองรับการค้าการลงทุน
2. รัฐบาลของทั้งสองประเทศควรให้ความสนใจในปัญหาการค้าชายแดนอย่างจริงจัง โดยมีนโยบายและการดำเนินการที่ชัดเจน ร่วมกันแก้ไขปัญหาอย่างเป็นรูปธรรมมากขึ้น

1.10.4 สรุปผลการดำเนินงานโครงการฯ ปีงบประมาณ พ.ศ. 2563

จังหวัดกาญจนบุรีอยู่ห่างจากกรุงเทพมหานคร 129 กิโลเมตร มีพื้นที่ประมาณ 19,473 ตารางกิโลเมตร มีขนาดใหญ่อันดับสามของประเทศ เป็นจังหวัดที่ตั้งอยู่ในแนวระเบียงเศรษฐกิจภาคตะวันตก เชื่อมโยงกับโครงการทำเรื่อน้ำลึกลงทวาย และจัดตั้งเป็นพื้นที่เขตพัฒนาเศรษฐกิจพิเศษ จำนวน 8,335 ไร่ มีแนวชายแดนติดต่อสาธารณรัฐแห่งสหภาพเมียนมา ระยะทางประมาณ 370 กิโลเมตร มีจุดนำเข้า ก๊าซธรรมชาติ บ้านอิต้อง ตำบลปิล็อก อำเภอทองผาภูมิ จุดผ่อนปรนทางการค้าและการท่องเที่ยว 1 ช่องทาง คือด่านพระเจดีย์สามองค์ อำเภอสังขละบุรี และจุดผ่านแดนถาวรบ้านพุน้ำร้อน ตำบลบ้านเก่า อำเภอเมือง ซึ่งจังหวัดกาญจนบุรีอยู่ในตำแหน่งที่เป็นศูนย์กลางของประเทศอาเซียน จึงเป็นจังหวัดที่มีศักยภาพ ในการเชื่อมโยงกับประเทศในกลุ่มอาเซียนทั้งด้านเศรษฐกิจ สังคม และวัฒนธรรม โดยจังหวัดมุ่งเน้น การพัฒนาในด้านต่างๆ ดังนี้

1.10.4.1 ด้านการท่องเที่ยว จังหวัดกาญจนบุรี เป็นจังหวัดมีศักยภาพในการท่องเที่ยว ระดับสูงเป็นแหล่งท่องเที่ยวหลักของภูมิภาคตะวันตก อุดมด้วยทรัพยากรทางการท่องเที่ยวที่สวยงาม และหลากหลายทั้งสถานที่สำคัญทางประวัติศาสตร์ แหล่งโบราณสถาน แหล่งท่องเที่ยวตามธรรมชาติและแหล่งท่องเที่ยวเชิงวัฒนธรรม และยุทธศาสตร์ของจังหวัดต้องการให้มีการท่องเที่ยวเชิงอนุรักษ์ และสร้างรายได้ให้กับประชาชนในพื้นที่เพื่อตอบสนองนโยบายของรัฐบาล และตามยุทธศาสตร์ของจังหวัด ที่ต้องการพัฒนาแหล่งท่องเที่ยวใหม่ และกระตุ้นเศรษฐกิจในท้องถิ่น นอกจากนี้ยังมีศักยภาพ ด้านการท่องเที่ยวทางน้ำ ในส่วนของการท่องเที่ยวทางน้ำ ในเขตอำเภอเมืองกาญจนบุรีมีแม่น้ำสายหลัก 3 สาย ได้แก่ แม่น้ำแควน้อย แม่น้ำแควใหญ่ และแม่น้ำแม่กลอง มีประชาชนจำนวนมากที่ใช้แม่น้ำสายหลัก ดังกล่าวในการดำรงชีพและประกอบธุรกิจ โดยเฉพาะอย่างยิ่งธุรกิจให้บริการแพแก่นักท่องเที่ยว ซึ่งมีทั้งแพ ล่อง แพพัก แพรับประทานอาหาร เป็นต้น สร้างรายได้ให้แก่ประชาชนที่อาศัยอยู่บริเวณโดยรอบริมแม่น้ำ อย่างมากโดยผู้ประกอบการแพท่องเที่ยวจะนำแพมาจอดเพื่อรับนักท่องเที่ยวบริเวณแม่น้ำแควใหญ่ อย่างหนาแน่นเป็นประจำ รวมทั้งมีสิ่งอำนวยความสะดวกสำหรับการท่องเที่ยวที่ครบครันการเดินทางสะดวก และรวดเร็วใช้ระยะเวลาเพียง 2 ถึง 3 ชั่วโมง เท่านั้นจากกรุงเทพมหานครทั้งทางรถยนต์ และรถไฟ

ในปี 2562 (เดือนมกราคม – ธันวาคม) จังหวัดกาญจนบุรี มีจำนวนนักท่องเที่ยว จำนวน 9,598,731 คน เป็นลำดับที่ 6 ของประเทศ (รองจากนครราชสีมา เชียงใหม่ ภูเก็ต ชลบุรี และกรุงเทพฯ) และมีรายได้จากการท่องเที่ยว 27,961.07 ล้านบาท ซึ่งเป็นลำดับที่ 13 ของประเทศ (รองจากเชียงราย เพชรบุรี ระยอง ประจวบคีรีขันธ์ พังงา สงขลา สุราษฎร์ธานี เชียงใหม่ กระบี่ ชลบุรี ภูเก็ต และกรุงเทพฯ)

1.10.4.2 ด้านการเกษตร จังหวัดกาญจนบุรี มีพื้นที่ทำการเกษตรประมาณ 3,066,599 ไร่ มีสภาพภูมิอากาศที่เหมาะสมกับการปลูกพืชหลากหลายชนิด เช่น ข้าว อ้อย มันสำปะหลัง ข้าวโพด ยางพารา ปาล์มน้ำมัน สับปะรด หน่อไม้ฝรั่ง ผลไม้ พืชผัก ไม้ดอกไม้ประดับและพืชสมุนไพร แต่ด้วยสภาพอากาศที่

เปลี่ยนแปลงไป ส่งผลให้ในช่วงปีที่ผ่านมาจังหวัดกาญจนบุรีประสบปัญหาสถานการณ์ภัยแล้งในพื้นที่ 6 อำเภอ ได้แก่ อำเภอเลาขวัญ พนมทวน ห้วยกระเจา หนองปรือ บ่อพลอยและท่าม่วง ทำให้ผลผลิตการเกษตรในพื้นที่ดังกล่าวได้รับความเสียหาย อีกทั้งราคาสินค้าเกษตรผันแปรตามตลาดโลก เกษตรกรปลูกพืชตามกระแสนิยมเน้นปริมาณมากกว่าคุณภาพ ส่งผลให้ปัจจุบันราคาผลผลิตตกต่ำ เนื่องจากปริมาณสินค้าเกินความต้องการของตลาด และสินค้าไม่ได้รับการรับรองมาตรฐานความปลอดภัย อีกทั้งเกษตรกรยังขาดความรู้ในการนำเทคโนโลยีที่ทันสมัยมาใช้ในการดำเนินงานด้านการเกษตร ขาดการวางแผนการจัดการตลอดห่วงโซ่อุปทานและไม่ได้นำข้อมูลด้านวิชาการมาใช้ในการกระบวนการผลิต ส่งผลให้ผลผลิตในภาพรวมของจังหวัดไม่สูงมากนัก

การพัฒนาการเกษตรของจังหวัดกาญจนบุรี จึงเน้นปรับเปลี่ยนกระบวนการผลิตจากการผลิตตามวิถีปฏิบัติแบบเดิมมาเป็นการใช้เทคโนโลยีและนวัตกรรมเข้ามาส่งเสริมกระบวนการผลิตเพื่อพัฒนาผลผลิตทางการเกษตรให้มีคุณภาพมากขึ้น ส่งเสริมการผลิตสินค้าเกษตรปลอดภัยเพื่อให้ได้รับการรับรองมาตรฐานสินค้าเกษตร มีการวางแผนการผลิตให้สอดคล้องกับความต้องการของตลาด เน้นการพัฒนาทั้งระบบ โดยความร่วมมือของเกษตรกร หน่วยงานราชการและภาคเอกชนในท้องถิ่น และสร้างความเข้มแข็งให้แก่เกษตรกรภายใต้การดำเนินการอย่างมีเหตุผล พอประมาณ และมีภูมิคุ้มกันตามหลักปรัชญาของเศรษฐกิจพอเพียง ซึ่งเป็นปัจจัยสำคัญที่จะทำให้ภาคการเกษตรของจังหวัดกาญจนบุรี มีการเจริญเติบโตเพิ่มขึ้นและมีความยั่งยืนต่อไป

1.10.4.3 ด้านอุตสาหกรรม ศักยภาพของอุตสาหกรรมในจังหวัดกาญจนบุรี มีโรงงานที่ได้รับอนุญาตให้ประกอบกิจการ (สะสม) ณ วันที่ 31 เดือนพฤษภาคม พ.ศ. 2563 จำนวนทั้งสิ้น 1,056 โรงงาน เงินลงทุนรวม 84,104.622 ล้านบาท ซึ่งในปีงบประมาณ พ.ศ.2563 มีการจดทะเบียนจัดตั้งโรงงานใหม่ จำนวน 21 โรงงาน มูลค่าการลงทุนที่ 1,504,285,057 บาท มีการขออนุญาตขยายโรงงาน มูลค่า 769,305,600 บาท ในส่วนการดำเนินงานด้านการเหมืองแร่ได้มีการจัดเก็บค่าภาคหลวงแร่และค่าธรรมเนียมแร่จากการประกอบกิจการเหมืองแร่ ในปีงบประมาณ พ.ศ.2563 มีมูลค่ารวม 24,433,590 บาท ทั้งนี้ ในด้านการส่งเสริมผู้ประกอบการ SMEs ได้มีการสนับสนุนในการพัฒนาศักยภาพของผู้ประกอบการโดยการสนับสนุนผู้ประกอบการให้ได้รับมาตรฐานผลิตภัณฑ์ชุมชน จำนวน 20 ราย และมีการส่งเสริมการลงทุนสำหรับผู้ประกอบการผ่านกองทุน SMEs ซึ่งมีผู้ประกอบการกู้เงินผ่านกองทุน จำนวน 7 ราย มูลค่าการลงทุน จำนวน 18,430,000 บาท

1.10.4.4 ด้านการค้าชายแดนและการค้าต่างประเทศ การค้าชายแดนกับสาธารณรัฐแห่งสหภาพเมียนมา ด้านจังหวัดกาญจนบุรี เป็นการส่งออกผ่านทางบ้านพระเจดีย์สามองค์ และจุดผ่านแดนถาวรบ้านพุน้ำร้อนซึ่งสามารถนำเข้า-ส่งออกสินค้าได้ตั้งแต่เวลา 06.00 - 18.00 น. ซึ่งช่องทางบ้านพระเจดีย์สามองค์ ณ ตอนนี้อยู่ภายใต้การดูแลของกรมศุลกากรได้สั่งห้ามส่งออกเครื่องตีมีแอลกอฮอล์ทุกชนิดและห้ามใช้รถบรรทุกขนาดใหญ่ในการขนส่งสินค้า อนุญาตให้ใช้รถกระบะเล็กในการขนส่งเท่านั้น โดยปรับเพิ่มมูลค่าสินค้าที่ขนส่งผ่านจุดผ่อนปรนทางการค้าจากเดิม จำนวน 500,000 บาท/ครั้ง เป็นจำนวน 2,000,000 บาท/ครั้ง การค้าชายแดนเดือนเมษายน 2563

การค้าขายแดนกับสาธารณรัฐแห่งสหภาพเมียนมา ด้านจังหวัดกาญจนบุรี ประจำเดือนเมษายน 2563 มีมูลค่ารวมทั้งสิ้น 6,118.58 ล้านบาท เพิ่มขึ้นจากเดือนที่ผ่านมา 852.16 ล้านบาท คิดเป็นร้อยละ 16.18 (มีนาคม 2563 มูลค่า 5,266.42 ล้านบาท) และเมื่อเทียบกับช่วงเวลาเดียวกันของปีก่อนลดลง 1,190.62 ล้านบาท คิดเป็นร้อยละ 16.29 (เมษายน 2562 มูลค่า 7,309.20 ล้านบาท) โดยเดือนนี้การส่งออกมีมูลค่าลดลง และการนำเข้ามีมูลค่าเพิ่มขึ้น สินค้าส่งออกที่สำคัญ คือ พลังงานไฟฟ้า, ปูนซีเมนต์ผง, น้ำมันดีเซลหมุนเร็ว, ก๊าซ LPG และท่อสแตนเลส เป็นต้น สำหรับสินค้านำเข้าที่สำคัญ คือ ก๊าซธรรมชาติ, หอมแดงพม่า (ยังไม่ได้คัดแยก), หอมแขกพม่า (ยังไม่ได้คัดแยก), รถแบคโฮ (สุทธินำกลับ) และรถแทรกเตอร์ดีเซล (สุทธินำกลับ) เป็นต้น

1.10.4.5 ด้านสังคม เพื่อเป็นการลดความเหลื่อมล้ำทางสังคมและสร้างความปรองดองของคนในชาติเพื่อความอยู่เย็นเป็นสุขของประชาชน จังหวัดจึงจัดทำโครงการที่มุ่งเน้นทั้งเรื่องของโครงสร้างพื้นฐาน การศึกษา เพื่อให้ประชาชนมีคุณภาพชีวิตความเป็นอยู่ที่ดียิ่งขึ้น

1.10.4.6 การสาธารณสุข และความมั่นคง จังหวัดได้ส่งเสริมการสร้างความสัมพันธ์ระหว่างคนในสังคม การดูแลผู้สูงอายุ รวมถึงการดูแลฟื้นฟูสมรรถภาพผู้ติดยาเสพติด เพื่อที่คนเหล่านั้นสามารถกลับเข้าสู่สังคมได้อย่างปกติ การพัฒนาแหล่งน้ำเพื่อการอุปโภคบริโภค การดูแลเรื่องอาหารปลอดภัย เรื่องความมั่นคงชายแดน เพื่อเป็นการเตรียมความพร้อมที่จะเปิดประตูตะวันตก และพร้อมเข้าสู่ประชาคมอาเซียนต่อไป

1.10.4.7 ด้านการพัฒนาพื้นที่พัฒนาเศรษฐกิจพิเศษ จังหวัดกาญจนบุรีได้กำหนดพื้นที่เขตพัฒนาเศรษฐกิจพิเศษ 2 ตำบล ได้แก่ คือตำบลบ้านเก่า และตำบลแก่งเสี้ยน อำเภอเมืองกาญจนบุรี รวมพื้นที่ 260.79 ตารางกิโลเมตร (162,993.75 ไร่) ซึ่งพื้นที่ส่วนใหญ่ของทั้งสองตำบลเป็นพื้นที่สงวนหวงห้ามตามพระราชกฤษฎีกากำหนดหวงห้ามที่ดิน พ.ศ. 2481 ซึ่งเป็นพื้นที่ฝักทางยุทธวิธีของกองทัพภาคที่ 1 โดยมีหน่วยงานกองพลทหารราบที่ 9 เป็นหน่วยดูแล และใช้ประโยชน์ จังหวัดกาญจนบุรีจึงได้ทำหนังสือขอให้กองทัพบก ส่งมอบที่ราชพัสดุหมายเลขทะเบียน กจ.209 (บางส่วน) จำนวนเนื้อที่ 8,193 - 0 - 0 ไร่ ส่งคืนพื้นที่ให้กรมธนารักษ์เพื่อใช้ประโยชน์ในการจัดตั้งเขตพัฒนาเศรษฐกิจพิเศษ ทำให้ปัจจุบันโครงการจัดตั้งเขตพัฒนาเศรษฐกิจพิเศษจังหวัดกาญจนบุรีมีพื้นที่ดำเนินการ จำนวน 8,335 ไร่ อยู่ในพื้นที่บริเวณหมู่ที่ 12 ตำบลบ้านเก่า จำแนกการใช้ประโยชน์พื้นที่เป็น 4 ส่วน ดังนี้ 1. พื้นที่อุตสาหกรรม 2. พื้นที่ใช้ประโยชน์ในทางราชการ 3. พื้นที่เพื่อการศุลกากร และ 4. พื้นที่พาณิชย์กรรม ชุมชนและเกษตรกรรม โดยพื้นที่อุตสาหกรรม ได้พิจารณาเห็นชอบให้ บริษัท พร้อมเพรียงชัย ก่อสร้าง จำกัด เป็นผู้ได้รับสิทธิพัฒนาพื้นที่เขตเศรษฐกิจพิเศษกาญจนบุรี ซึ่งขณะนี้อยู่ระหว่างการส่งมอบพื้นที่ เนื่องจากต้องรองบประมาณในการจ่ายค่าขนย้ายให้กับประชาชนที่อาศัยอยู่ในพื้นที่ สำหรับการดำเนินงานก่อสร้างโครงการในพื้นที่เขตพัฒนาเศรษฐกิจพิเศษกาญจนบุรีที่ดำเนินการแล้วเสร็จ มี จำนวน 6 โครงการ ดังนี้ (1) โครงการก่อสร้างด่านศุลกากรบริเวณจุดผ่านแดนถาวรบ้านพุร้อน (2) โครงการตลาดการค้าชายแดน (บ้านพุร้อน) (3) โครงการพัฒนาพื้นที่เขตเศรษฐกิจพิเศษด้านการก่อสร้างถนนสายนอก ก และถนนสายใน สาย ข

(4) โครงการฝายห้วยทรายแดง พร้อมระบบส่งน้ำ (5) ศูนย์ป่าไม้กาญจนบุรี (6) โครงการถนนคอนกรีตเสริมเหล็ก และอยู่ระหว่างดำเนินการ จำนวน 3 โครงการ ดังนี้ (1) โครงการด้านการพัฒนาเพื่อเสริมความมั่นคงและการดูแลรักษาพื้นที่สงวนหวงห้ามตามพระราชกฤษฎีกากำหนดเขตหวงห้ามที่ดิน พ.ศ. 2481 คาดว่า จะแล้วเสร็จปี 2563 (2) โครงการการพัฒนาเพื่อความมั่นคงเขตพัฒนาเศรษฐกิจพิเศษจังหวัดกาญจนบุรี ด้านการป้องกันประเทศ คาดว่าจะแล้วเสร็จ ปี 2563 (3) โครงการพัฒนาพื้นที่เขตเศรษฐกิจพิเศษกาญจนบุรี (ก่อสร้างถนนเข้ายังพื้นที่เขตเศรษฐกิจพิเศษ 2,979 ไร่) คาดว่าจะแล้วเสร็จ ปี 2564

1.10.5 จุดเน้นในการพัฒนาที่สำคัญและผลที่คาดว่าจะได้รับ

1.10.5.1 จุดเน้นในการพัฒนาที่สำคัญ

ด้านสังคม : ส่งเสริมการพัฒนาคุณภาพชีวิตของประชาชนให้มีความสุขในการดำรงชีวิต และมั่นคงปลอดภัย ในชีวิตและทรัพย์สิน

ด้านการเกษตร : ส่งเสริมพัฒนาระบบเกษตรกรรมอย่างครบวงจร (ข้าว พืชผัก ผลไม้ พืชไร่ ปศุสัตว์ และการประมง)

ด้านการท่องเที่ยว : การท่องเที่ยวตามอัตลักษณ์ และการท่องเที่ยวคุณภาพเชิงธรรมชาติ เชิงประวัติศาสตร์ และเชิงศิลปวัฒนธรรม

ด้านการค้าชายแดน : การพัฒนาการค้า การลงทุน เขตพัฒนาเศรษฐกิจพิเศษ และการค้าชายแดน

1.10.5.2 ผลที่คาดว่าจะได้รับ

1.10.5.2.1 ผลสัมฤทธิ์ ประชาชนชาวจังหวัดกาญจนบุรีมีความสุขในการดำรงชีวิต มีระบบดูแลสุขภาพสวัสดิการและส่งเสริมพัฒนาคุณภาพชีวิต อย่างเหมาะสม มีความมั่นคงปลอดภัยในชีวิต และทรัพย์สินประโยชน์ที่คาดว่าจะได้รับ

1.10.5.2.1.1 รายได้ของครัวเรือนในจังหวัดไม่ต่ำกว่าค่าเฉลี่ยรายได้ของประชาชนทั้งประเทศเพิ่มขึ้น 20,600 บาท/ครัวเรือน

1.10.5.2.1.2 ร้อยละความสำเร็จของการบริหารจัดการยุทธศาสตร์การพัฒนาจังหวัด ไม่น้อยกว่า ร้อยละ 88

1.10.5.2.2 ผลสัมฤทธิ์ จังหวัดกาญจนบุรีเป็นเมืองน่าอยู่ ประชาชนร่วมกันรักษาสิ่งแวดล้อมประโยชน์ที่คาดว่าจะได้รับ

1.10.5.2.2.1 พื้นที่ป่าไม้ตามแนวชายแดนในจังหวัดกาญจนบุรีเพิ่มขึ้น 1,000 ไร่

1.10.5.2.2.2 ประชาชนในพื้นที่ประสบปัญหาได้รับการป้องกันและส่งเสริมสุขภาพ จำนวน 1,021 ราย

1.10.5.2.2.3 ร้อยละการบริหารจัดการขยะในพื้นที่ได้อย่างมีประสิทธิภาพ สามารถจัดตั้งธนาคารขยะชุมชนได้ ร้อยละ 50

1.10.5.2.2.4 ประชาชนในพื้นที่ประสบปัญหาสิ่งแวดล้อมได้รับการเฝ้าระวังคัดกรอง และส่งเสริมสุขภาพไม่น้อยกว่า ร้อยละ 70

1.10.5.2.3 ผลสัมฤทธิ์ จังหวัดกาญจนบุรีเป็นเมืองเกษตรครบวงจรประโยชน์ที่คาดว่าจะได้รับ

1.10.5.2.3.1 เกษตรกรได้รับประโยชน์จากการแก้ไขปัญหาการขาดแคลนน้ำ 300 ครัวเรือน

1.10.5.2.3.2 อัตราการขยายตัวของผลิตภัณฑ์มวลรวมภาคเกษตร ร้อยละ 0.5

1.10.5.2.4 ผลสัมฤทธิ์ จังหวัดกาญจนบุรีเป็นเมืองท่องเที่ยวที่มีมาตรฐานสากลทั้งระบบและมีความปลอดภัยประโยชน์ที่คาดว่าจะได้รับ

1.10.5.2.4.1 รายได้จากการท่องเที่ยวเพิ่มขึ้น 25,500 บาท

1.10.5.2.4.2 จำนวนนักท่องเที่ยวชาวไทยและชาวต่างชาติเพิ่มขึ้น จำนวน 10,8244 ล้านคน

1.10.5.2.4.3 ความพึงพอใจของนักท่องเที่ยวที่เข้าร่วมงาน ร้อยละ 70

1.10.5.2.5 ผลสัมฤทธิ์ จังหวัดกาญจนบุรี มีประชาชนยากจนลดลง มีการพัฒนาเศรษฐกิจทั้งระบบที่เชื่อมโยงกับการพัฒนาประโยชน์ที่คาดว่าจะได้รับ

1.10.5.2.5.1 อัตราการขยายตัวมูลค่าการค้า การลงทุน ร้อยละ 2

1.10.5.2.5.2 โครงสร้างพื้นฐานด้านเศรษฐกิจได้รับการพัฒนา 8 แห่ง

1.10.5.2.5.3 อัตราการขยายตัวมูลค่าการค้าการลงทุน ร้อยละ 3

1.10.6 สรุปผลการเบิกจ่ายงบประมาณ (ประจำปีงบประมาณ พ.ศ. 2561 – 2563)

การเบิกจ่ายงบประมาณเป็นตัวชี้วัดในมิติภายใน การประเมินประสิทธิภาพตามคำรับรองการปฏิบัติราชการของจังหวัดในทุกปี จังหวัดกาญจนบุรีได้ให้ความสำคัญในการบริหารงบประมาณเพื่อให้เป็นไปตามนโยบายรัฐบาล ในการกระตุ้นเศรษฐกิจ มาตรการเพิ่มประสิทธิภาพการใช้จ่ายงบประมาณรายจ่ายประจำปี โดยได้มีการติดตาม และเร่งรัดการทำงานในระดับจังหวัด ซึ่งจังหวัดกาญจนบุรีได้มีการจัดประชุมหัวหน้าส่วนราชการประจำเดือน ทุกเดือน โดยมี ผู้ว่าราชการจังหวัดกาญจนบุรีเป็นประธาน ในการประชุมโดยมีการกำกับ ติดตามและให้คำแนะนำในการทำงาน ตลอดจนรายงานความคืบหน้า และปัญหาอุปสรรคในการทำงานในที่ประชุมหัวหน้าส่วนราชการเป็นประจำทุกเดือน ตามแผนปฏิบัติราชการประจำปีของจังหวัด ตั้งแต่ปีงบประมาณ พ.ศ. 2561 – 2563 แผนงาน/โครงการ ได้ดำเนินการตามวัตถุประสงค์ และเบิกจ่ายงบประมาณแล้วเสร็จทุกโครงการ

สำหรับในปีงบประมาณ พ.ศ. 2563 งบประมาณจังหวัด ได้รับการจัดสรรทั้งสิ้น จำนวน 36 โครงการ งบประมาณ 183.55 ล้านบาท ผลการเบิกจ่ายจากระบบการบริหารการเงินการคลังภาครัฐ

แบบอิเล็กทรอนิกส์ (GFMS) ของกรมบัญชีกลาง ณ วันที่ 8 กันยายน 2563 เบิกจ่าย 159.8219 ล้านบาท (ร้อยละ 71.91) รายละเอียดที่สำคัญ ดังนี้

ตารางที่ 1.165 แสดงผลการเบิกจ่ายจากระบบการบริหารการเงินการคลังภาครัฐแบบอิเล็กทรอนิกส์ (GFMS) ของกรมบัญชีกลาง ณ วันที่ 8 กันยายน 2563

ปีงบประมาณ	จำนวนโครงการ	กิจกรรมโครงการ	งบประมาณที่ได้รับจัดสรร (ล้านบาท)	การเบิกจ่าย (ล้านบาท)	ร้อยละเบิกจ่าย (%)
2561	11	35	437,702,400	300,678,201.31	68.69
2562	20	65	274,311,200	213,570,667.22	77.86
2563	8	28	222,086,000	176,406,268.46	79.43
2564			256,820,800	4,763,132.00	1.85

ที่มา : ข้อมูลจากระบบการบริหารการเงินการคลังภาครัฐแบบอิเล็กทรอนิกส์ (GFMS) ของกรมบัญชีกลาง ณ วันที่ 31 มกราคม 2564

1.10.7 การประเมินผลการดำเนินงานช่วงปี พ.ศ. 2561 – 2565

การปฏิบัติราชการตามแผนพัฒนาจังหวัด พ.ศ. 2561 – 2565 จังหวัดกาญจนบุรีได้มีการกำหนดประเด็นพัฒนาไว้ 5 ประเด็นพัฒนา และมีการทบทวนเป้าหมายและตัวชี้วัดของแต่ละประเด็นพัฒนาในแต่ละปี ทั้งนี้แต่ละประเด็นพัฒนาได้กำหนดเป้าหมายและตัวชี้วัดไว้ โดยยึดเอาดัชนีความก้าวหน้าของคน และ ตัวชี้วัดการพัฒนาระดับจังหวัดและกลุ่มจังหวัดที่เผยแพร่โดยสำนักงานสภาพัฒนาการเศรษฐกิจและสังคมแห่งชาติ เป็นตัวชี้วัดหลัก เว้นแต่ไม่มีการวัดเป้าหมายที่ต้องการในดัชนีและตัวชี้วัดดังกล่าวจึงจะใช้ตัวชี้วัดจากแหล่งอื่นหรือกำหนดตัวชี้วัดขึ้นมาใหม่ และกรณีตัวชี้วัดที่อยู่ในกลุ่มดัชนีความก้าวหน้าของคน และตัวชี้วัดการพัฒนาระดับจังหวัดและกลุ่มจังหวัด จะกำหนดค่าเป้าหมายเท่ากับค่ากลางของประเทศในปีล่าสุดที่มีการเผยแพร่ในขณะกำหนดตัวชี้วัด ทั้งนี้ ข้อมูลล่าสุดของดัชนีความก้าวหน้าของคนคือ พ.ศ. 2562 (ไม่มีข้อมูลปีเลขคู่ ได้แก่ 2561) และ ข้อมูลล่าสุดของตัวชี้วัดการพัฒนาระดับจังหวัดและกลุ่มจังหวัดคือ พ.ศ. 2561 โดยกำหนดข้อมูลฐานเป็นปี 2558 ซึ่งเป็นปีล่าสุดที่สำนักงานสภาพัฒนาการเศรษฐกิจและสังคมแห่งชาติเผยแพร่ ณ ปี 2560

อย่างไรก็ตาม การกำหนดตัวชี้วัดขึ้นมาใหม่ ประสบปัญหาการรวบรวมข้อมูล ทำให้ตัวชี้วัดหลายตัว ยังไม่สามารถวัดได้ ซึ่งในการจัดทำแผนฉบับใหม่ได้พยายามแก้ไขโดยปรับเปลี่ยนเป็นตัวชี้วัดที่มีหน่วยงานรับผิดชอบอยู่แล้วให้มากที่สุด เว้นแต่มีความจำเป็นต้องกำหนดใหม่ และหากมีการกำหนดใหม่ จะกำหนดให้มีการมอบหมายหน่วยงานที่รับผิดชอบตัวชี้วัด

ในการดำเนินงานตลอดระยะเวลาของแผนช่วงที่ผ่านมา คือ พ.ศ. 2560 – 2563 มีการปรับแผนระยะ 5 ปี จากเดิมเป็นแผนระยะ 5 ปี พ.ศ. 2560 – 2564 เป็น พ.ศ. 2561 – 2565 เพื่อให้สอดคล้องกับระยะเวลาของแผนพัฒนาเศรษฐกิจและสังคมแห่งชาติ ของสำนักงานสภาพัฒนาการเศรษฐกิจและสังคมแห่งชาติ ในการนี้ ผลการดำเนินการตามแผนพัฒนาของจังหวัดกาญจนบุรีในช่วงดังกล่าว ได้ส่งผลให้มีการเปลี่ยนแปลงค่าของตัวชี้วัด ทั้งที่เป็นตัวชี้วัดเป้าหมายรวม และตัวชี้วัดในแต่ละประเด็นพัฒนา ดังแสดงในตาราง ซึ่งผลการเปลี่ยนแปลงค่าตัวชี้วัดต่าง ๆ นี้ ได้ถูกนำไปประกอบการพิจารณาในการจัดทำแผนพัฒนาจังหวัดกาญจนบุรีระยะ 5 ปี พ.ศ. 2566 – 2570 ครั้งนี้ด้วย

1.10.8 ข้อมูลการเปลี่ยนแปลงของตัวชี้วัดและข้อวิเคราะห์ตามประเด็นพัฒนาที่ 1

ตารางที่ 1.166 ประเด็นพัฒนาที่ 1 เสริมสร้างสังคมเป็นสุข สังคมแห่งการเรียนรู้ พลอดภัย และมีสุขภาพที่ดี

ตัวชี้วัด	Baseline (2558)	ค่า เป้าหมาย (2565)	ผลที่ได้ (2560)	ผลที่ได้ (2561)	ผลที่ได้ (2562)	ผลที่ได้ (2564)
ร้อยละของประชากรเป้าหมายได้รับการพัฒนาศักยภาพตามกำหนด ¹⁰						
ผลการทดสอบทางการศึกษาระดับชาตินั้นพื้นฐาน (ONET)	33.01	35.02	30.92		32.51	
การแจ้งความคดีอาชญากรรม	130.02	105.46	130.14		132.00	
ระดับความรู้ด้านดิจิทัลของประชากรผ่านเกณฑ์ตามมาตรฐานการทดสอบที่กำหนด ¹¹						
สัดส่วนประชากรยากจน	17.63	9.85	11.37		15.14	

จากตารางที่ 1.166 จะเห็นว่า ตัวชี้วัดผลการทดสอบทางการศึกษาระดับชาตินั้นพื้นฐาน การแจ้งความคดีอาชญากรรม ในปีล่าสุดที่วัดได้คือปี 2562 และ 2561 ตามลำดับ ยังห่างจากค่าเป้าหมายคือปี 2565 อย่างมาก ทั้งนี้ เนื่องจากเป็นโครงการที่ถูกพิจารณาว่าเป็นภารกิจของหน่วยงานที่ได้รับมอบหมายจากกระทรวงต้นสังกัดอยู่แล้ว ทำให้มักจะไม่ได้รับพิจารณาจัดสรรงบประมาณภายใต้แผนพัฒนา

¹⁰ ยังไม่มีการกำหนดศักยภาพร่วมกันของหน่วยงานที่เกี่ยวข้อง

¹¹ ยังไม่มีการกำหนดศักยภาพร่วมกันของหน่วยงานที่เกี่ยวข้อง

จังหวัด ในขณะที่บที่กระทรวงต้นสังกัดมอบให้ก็มีจำกัด ไม่สามารถยกระดับการแก้ปัญหาเพื่อบรรลุค่าเป้าหมายได้ ปัญหาเรื่องเงื่อนไขของการใช้งบประมาณจึงเป็นอุปสรรคที่สำคัญ อย่างไรก็ตามในแผนพัฒนาจังหวัดระยะ 5 ปี พ.ศ. 2566 – 2570 จะปรับปรุงแก้ไขโดยการแสดงผลประกอบการของงบประมาณว่า หากใช้เพียงบที่กระทรวงต้นสังกัดจัดสรรมาให้จะทำให้ไม่สามารถแก้ไขปัญหาเพื่อบรรลุเป้าประสงค์ได้อย่างไร และหากมีความจำเป็นต้องร่วมมือกับหน่วยงานอื่น ก็จะเสนอหน่วยงานที่ต้องร่วมรับผิดชอบเพื่อใช้งบได้รับการจัดสรร เพื่อให้เป็นบที่มีลักษณะของการบูรณาการมากขึ้น

ส่วนตัวชี้วัดสัดส่วนประชากรยากจนนั้น ในช่วงที่ผ่านมา การของบประมาณยังเน้นไปที่การฝึกอาชีพอิสระ ซึ่งไม่สามารถแก้ปัญหาคายากจนได้ เนื่องจากในความเป็นจริง การประกอบอาชีพอิสระต้องใช้เงินทุนและต้องใช้ระยะเวลาในการพัฒนาฝีมือจนกว่าจะได้รับการยอมรับจากผู้ซื้อสินค้า ซึ่งคนยากจนไม่มีทุนตั้งต้นและถึงแม้บางรายจะมีทุนตั้งต้น แต่ก็ไม่มีสายป่านยาวเพียงพอที่จะรอการพัฒนาฝีมือจนเป็นที่ยอมรับของผู้ซื้อได้ นอกจากนี้ โครงการที่ของบประมาณเพื่อแก้ไขปัญหา นี้ มักใช้แนวทางของกระทรวงต้นสังกัด คือหน่วยงานเป็นผู้ดำเนินการเอง ซึ่งทำให้ทำงานได้จำกัด เช่นอบรมได้เพียงครั้งละไม่กี่สิบคนหรืออย่างมากเป็นหลักร้อยคน ซึ่งไม่สามารถแก้ปัญหาคายากจนที่มีสัดส่วนถึงประมาณ 15% ของจำนวนประชากรจังหวัดกาญจนบุรี หรือประมาณ 135,000 คน ได้

สำหรับตัวชี้วัดที่ยังไม่มีการดำเนินการ ได้แก่ ร้อยละของประชากรเป้าหมายที่ได้รับการพัฒนาศักยภาพตามที่กำหนดและระดับความรู้ด้านดิจิทัลของประชากรผ่านเกณฑ์ตามมาตรฐานการทดสอบที่กำหนด ได้ถูกกำหนดขึ้นใหม่ในปีหลังของแผน โดยเป็นข้อสรุปจากการประชุมผู้ที่เกี่ยวข้องและเห็นว่ายังไม่มีตัวชี้วัดจากหน่วยงานใดเนื่องจากเป้าหมายใหม่ที่ต้องการพัฒนาทรัพยากรมนุษย์ให้มีศักยภาพสำหรับโลกยุคใหม่ จึงกำหนดเป็นตัวชี้วัดนี้ขึ้น อย่างไรก็ตามเนื่องจากไม่มีกลไกขับเคลื่อนที่เป็นรูปธรรมทำให้ไม่สามารถจัดประชุมเพื่อกำหนดเกณฑ์ของตัวชี้วัดได้

ปัญหาสำคัญอีกปัญหาหนึ่งในการดำเนินการโครงการด้านสังคมคือ สำนักงบประมาณให้ความสำคัญกับงบลงทุน ซึ่งโครงการด้านสังคมส่วนใหญ่เป็นงบดำเนินงาน ทำให้โครงการด้านสังคมจำนวนหนึ่งต้องถูกตัดออกไปและนำงบลงทุนในโครงสร้างพื้นฐานเข้ามาแทนที่ ทั้งนี้เข้าใจได้ว่าสำนักงบประมาณมีความประสงค์ที่ไม่ต้องการให้เงินงบประมาณถูกใช้ไปโดยไม่เห็นอะไรหลงเหลืออยู่ จึงได้ให้ความสำคัญกับงบลงทุน แต่ตามแนวคิดสมัยใหม่ การลงทุนในทุนมนุษย์ แม้จะเป็นการลงทุนที่ไม่เห็นสิ่งที่เป็นวัตถุ แต่ก็นับเป็นการลงทุนรูปแบบหนึ่ง และจะให้ผลตอบแทนต่อการลงทุนเป็นภาษีเงินได้จากศักยภาพที่สูงขึ้นของมนุษย์ ซึ่งเหมาะกับบริบทของเศรษฐกิจ 4.0 ที่ผลผลิตด้านดิจิทัลที่มีคอมพิวเตอร์ราคาไม่ก็หมื่นบาทเป็นเครื่องมือ มีมูลค่าสูงกว่าผลผลิตที่ได้จากการลงทุนในสิ่งปลูกสร้างและเครื่องจักรที่มีราคาหลายล้านบาท

1.10.9 ข้อมูลการเปลี่ยนแปลงของตัวชี้วัดและข้อวิเคราะห์ตามประเด็นพัฒนาที่ 2

ตารางที่ 1.167 ประเด็นการพัฒนาที่ 2 เสริมสร้างเมืองน่าอยู่ เป็นมิตรต่อสิ่งแวดล้อม

ตัวชี้วัด	Baseline (2558)	ค่า เป้าหมาย (2565)	ผลที่ได้ (2560)	ผลที่ได้ (2561)	ผลที่ได้ (2562)	ผลที่ได้ (2564)
สัดส่วนขยะที่ถูกกำจัดอย่างถูกต้อง ¹²	3.4	22.46	17.65	13.13		
สัดส่วนปริมาณอ้อยสดต่ออ้อย ไฟไหม้ ¹³		2.5 เท่า				
ร้อยละของจำนวนโรงงาน อุตสาหกรรมปฏิบัติถูกต้องตาม กฎหมาย		ร้อยละ 90				
อัตราการเปลี่ยนแปลงของพื้นที่ ป่าไม้ในจังหวัด	-0.19	0.42	-0.17	-0.34		

ตัวชี้วัดเช่นสัดส่วนขยะที่ถูกกำจัดอย่างถูกต้องนี้ เป็นตัวชี้วัดของจังหวัด แต่ยากที่จะใช้
งบประมาณภายใต้แผนพัฒนาจังหวัดเข้าไปจัดการได้ เนื่องจากการจัดการขยะเป็นภารกิจขององค์กร
ปกครองส่วนท้องถิ่น หากองค์กรปกครองส่วนท้องถิ่นไม่ให้ความร่วมมือ หรือร่วมมือเพียงบางด้าน ก็จะทำให้
ไม่สามารถแก้ไขปัญหาได้อย่างจริงจังได้

ตัวอย่างในประเด็นเดียวกันคือเรื่องการแก้ไขปัญหาขยะนี้ ยังเชื่อมโยงไปยังปัญหาที่เป็น
ปัญหาเฉพาะของจังหวัดกาญจนบุรี กล่าวคือ พื้นที่ที่ใช้จัดการขยะในปัจจุบันจำนวนหนึ่งเป็นพื้นที่ภายใต้
การดูแลของหน่วยงานของกองทัพบก ทำให้องค์กรปกครองส่วนท้องถิ่นที่ทำหน้าที่จัดการขยะไม่สามารถ
เข้าไปลงทุนด้านเทคโนโลยีในการกำจัดขยะ และกลายเป็นปัญหาที่ไม่สามารถแก้ไขได้

ตัวชี้วัดเรื่องปริมาณอ้อยสดต่ออ้อยไฟไหม้ถูกกำหนดขึ้นมาโดยผู้เข้าร่วมประชุมในช่วงปีหลัง
ของแผน เพื่อต้องการแก้ปัญหาฝุ่น PM 2.5 ในช่วงฤดูเก็บเกี่ยวอ้อยซึ่งจังหวัดกาญจนบุรีมีพื้นที่เก็บเกี่ยวอ้อย
เป็นจำนวนมาก อย่างไรก็ตาม ในทางปฏิบัติพบว่าเป็นการยากที่จะรวบรวมปริมาณอ้อยสดและอ้อยไฟไหม้
จากโรงงานต่าง ๆ ในแผนพัฒนาจังหวัดระยะ 5 ปี พ.ศ. 2566 – 2570 จึงเปลี่ยนตัวชี้วัดดังกล่าว เป็นจำนวน
วันที่ฝุ่นละออง PM 2.5 ในอากาศเกิน 37 ไมโครกรัม แทน ซึ่งสำนักงานทรัพยากรธรรมชาติและสิ่งแวดล้อม
จังหวัดมีข้อมูล แต่ที่ไม่ถูกเลือกในก่อนหน้า เนื่องจากที่ประชุมมีความเห็นว่าจำนวนจุดวัดมีจำกัด
ไม่ครอบคลุมจึงพยายามหาตัวชี้วัดตัวอื่นที่ครอบคลุมแทน อย่างไรก็ตามเมื่อมีปัญหาในทางปฏิบัติจึงต้อง

¹² ต้องได้รับความร่วมมือจากองค์กรปกครองส่วนท้องถิ่นทุกแห่ง ซึ่งปัจจุบันยังมีข้อติดขัดในการประสานความร่วมมือ

¹³ กำหนดขึ้นในปีหลัง และยากในการรวบรวมในทางปฏิบัติ

กลับมาใช้ตัวชี้วัดที่มีอยู่ แม้จะไม่ครอบคลุมก็ตาม แล้วใช้ค่าความหวานของอ้อยที่สำนักงานอุตสาหกรรมจังหวัดเก็บจากโรงงานน้ำตาลเป็นตัวชี้วัดรองเนื่องจากค่าความหวานของอ้อยแปรผันตรงกับอ้อยที่เกี่ยวข้องไม่ใช่ไฟเผา

เช่นเดียวกับตัวชี้วัดร้อยละของจำนวนโรงงานที่ปฏิบัติถูกต้องตามกฎหมาย ซึ่งต้องการให้เป็นตัวแทนของการรักษาสีสิ่งแวดล้อมด้านน้ำเสียและการปล่อยควันพิษทางอากาศ แต่เนื่องจากในทางปฏิบัติพบว่าการวัดดังกล่าวมีรายละเอียดทางเทคนิคเฉพาะทางที่ทำให้การแปลงเป็นตัวชี้วัดที่กำหนดไว้ทำได้ค่อนข้างยาก ในแผนพัฒนาจังหวัดฉบับใหม่นี้จึงกำหนดตัวชี้วัดเป็นจำนวนสถานประกอบการอุตสาหกรรมที่ดำเนินการแนวทางการพัฒนาเมืองอุตสาหกรรมเชิงนิเวศน์ (Green Industry) แทน

ตัวชี้วัดสุดท้ายของกลุ่มนี้คืออัตราการเปลี่ยนแปลงของพื้นที่ป่าไม้ของจังหวัด ที่ผ่านมาหน่วยงานที่เกี่ยวข้องกับการป้องกันไฟป่าให้ข้อมูลว่าเคยเสนอของบประมาณภายใต้แผนพัฒนาจังหวัดเพื่อนำไปซื้อเครื่องมือดับไฟ แต่ไม่ผ่านเนื่องจากถูกพิจารณาว่าเป็นการซื้อครุภัณฑ์และเป็นงานตามภารกิจที่กระทรวงมอบหมายอยู่แล้ว แต่ในขณะเดียวกัน งบประมาณที่ได้จากกระทรวงก็มีจำกัดทำให้ต้องของบประมาณภายใต้แผนพัฒนาจังหวัดเพิ่ม ซึ่งปัญหาทำนองเดียวกันนี้เกิดขึ้นกับหลายหน่วยงาน กล่าวคือขนาดของปัญหาใหญ่กว่างบประมาณที่ได้รับจากกระทรวงต้นสังกัด แต่ก็ไม่สามารถของบประมาณภายใต้แผนพัฒนาจังหวัดได้เนื่องจากเป็นภารกิจตามที่กำหนดไว้จากกระทรวงต้นสังกัดอยู่แล้ว ซึ่งในแผนพัฒนาจังหวัดฉบับใหม่จะแก้ปัญหาด้วยการขยายศักยภาพการแก้ปัญหาด้วยการดึงหน่วยงานอื่น ทั้งภาครัฐและเอกชนเข้ามาร่วมกันแก้ปัญหาและใช้งบประมาณจังหวัดเข้าไปดำเนินงานในลักษณะของงบบูรณาการ อย่างไรก็ตาม แม้จะแก้ปัญหาด้านงบประมาณได้ แต่ก็ยังจะมีปัญหาในด้านการขับเคลื่อนเมื่อต้องมีหลายหน่วยงานมาทำงานร่วมกันภายใต้โครงการเดียวกัน ซึ่งหน่วยงานเจ้าภาพอาจจะต้องตั้งงบประมาณสำหรับให้มีอาชีพจากภายนอกเข้ามาเป็นผู้ช่วยในการขับเคลื่อนเพิ่มเติม

1.10.10 ข้อมูลการเปลี่ยนแปลงของตัวชี้วัดและข้อวิเคราะห์ตามประเด็นพัฒนาที่ 3

ตารางที่ 1.168 ประเด็นการพัฒนาที่ 3 ส่งเสริมการพัฒนาระบบเกษตรกรรมอย่างครบวงจร

ตัวชี้วัด	Baseline (2558)	ค่าเป้าหมาย (2565)	ผลที่ได้ (2560)	ผลที่ได้ (2561)	ผลที่ได้ (2562)	ผลที่ได้ (2564)
ผลผลิตมวลรวมภาคเกษตรต่อคนต่อปีของเกษตรกรในจังหวัด ¹⁴	116,658	164,150	99,260	111,913	120,556	
จำนวนเกษตรกรผู้ผลิตสินค้าเกษตรอินทรีย์และสินค้าเกษตรปลอดภัย ¹⁵						2,387
จำนวนผู้รับซื้อสินค้าเกษตรอินทรีย์และเกษตรปลอดภัย ¹⁶						

ตัวชี้วัดผลผลิตมวลรวมภาคเกษตรต่อคนต่อปีของเกษตรกรในจังหวัด ได้จากการนำผลผลิตมวลรวมภาคเกษตรของจังหวัดซึ่งเผยแพร่โดยสำนักงานสภาพัฒนาการเศรษฐกิจและสังคมแห่งชาติหารด้วยจำนวนเกษตรกรซึ่งสำรวจโดยสำนักงานสถิติจังหวัดกาญจนบุรี และตั้งค่าเป้าหมายไว้ให้รายได้ของเกษตรกรต่อคนเพิ่มขึ้นปีละ 5% ซึ่งเป็นการเพิ่มจากปริมาณผลผลิตและราคารวมกัน โดยหากเป็นไปตามเป้าหมายในปี 2562 เกษตรกรควรจะมีรายได้เฉลี่ย 141,800 บาทต่อคน แต่ผลที่ออกมาจริงกลับพบว่าการเติบโตของรายได้เกษตรกรต่ำกว่าเป้า ซึ่งน่าจะมาจากโครงการที่ของบประมาณส่วนใหญ่กระทบกับเกษตรกรจำนวนไม่กี่ราย ส่วนใหญ่จะกระทบเป็นหลักสิบหรือหลักร้อยราย จากเกษตรกรทั้งหมดประมาณสองแสนรายด้วยเหตุนี้ ในแผนพัฒนาจังหวัดระยะ 5 ปี ฉบับใหม่นี้ จึงมุ่งเน้นจำนวนเกษตรกรที่ได้รับประโยชน์จากโครงการโดยให้มีผู้ได้รับประโยชน์จำนวนมากและมุ่งเน้นไปที่เกษตรกรในทุกระดับรายได้โดยใช้เครื่องมือที่แตกต่างกันระหว่างเกษตรกรรายได้น้อยและเกษตรกรรายได้ปานกลางและสูง

ด้านตัวชี้วัดสินค้าเกษตรอินทรีย์และเกษตรปลอดภัย ที่ประชุมได้ตั้งเป้าหมายให้เพิ่มขึ้นปีละ 50 ราย เนื่องจากมีเกษตรกรที่สนใจเข้าร่วมจำนวนไม่มาก และมีปัญหาคอขวดเรื่องกระบวนการตรวจสอบ GAP และอินทรีย์ ซึ่งไม่สามารถหาผู้ตรวจสอบได้เพียงพอ นอกจากนี้ยังมีปัญหาเรื่องการรับซื้อผลผลิตเกษตรปลอดภัยทำให้ต้องกำหนดเป้าหมายให้มีการสร้างผู้รับซื้อสินค้าเกษตรปลอดภัยไปพร้อมกัน แต่เนื่องจากตัวชี้วัดนี้เป็นตัวชี้วัดใหม่จึงยังไม่มีการจัดเก็บข้อมูล

¹⁴ ตั้งเป้าหมายเพิ่มปีละ 5% ข้อมูลสภาพัฒนรายงานปีล่าสุด 2562

¹⁵ ในปี 2564 เป็น พืชและข้าวอินทรีย์ 58 ราย GAP พืชและข้าว 663 ราย หม่อนไหม 42 ราย ประมง 371 ราย ปศุสัตว์ 1,165 ราย PGS 130 ราย ทั้งนี้เนื่องจากตัวชี้วัดนี้กำหนดขึ้นในช่วงท้ายของแผน จึงไม่มีข้อมูลปีฐาน 2558

¹⁶ เริ่มเก็บข้อมูลในปี 2565

1.10.11 ข้อมูลการเปลี่ยนแปลงของตัวชี้วัดและข้อวิเคราะห์ตามประเด็นพัฒนาที่ 4

ตารางที่ 1.169 ประเด็นการพัฒนาที่ 4 ส่งเสริมการท่องเที่ยวตามอัตลักษณ์ และการท่องเที่ยวคุณภาพ

ตัวชี้วัด	Baseline (2558)	ค่า เป้าหมาย (2565)	ผลที่ได้ (2560)	ผลที่ได้ (2561)	ผลที่ได้ (2562)	ผลที่ได้ (2564)
รายได้จากการท่องเที่ยว (ลบ.) ¹⁷	18,945	26,658 (เพิ่มปีละ 5%)	24,441	26,796	27,884	
ร้อยละของบุคลากรด้านการ ท่องเที่ยวมีความสามารถสื่อสาร ด้วยภาษาต่างประเทศ ¹⁸						
จำนวนแหล่งท่องเที่ยวใหม่ ¹⁹						
สัดส่วนนักท่องเที่ยวต่างชาติที่ ประสบอุบัติเหตุ ²⁰						
สัดส่วนนักท่องเที่ยวต่างชาติที่ ประสบอาชญากรรม ²¹						

ตัวชี้วัดรายได้จากการท่องเที่ยว เป็นตัวชี้วัดที่รวบรวมโดยกองเศรษฐกิจการท่องเที่ยว และกีฬา กระทรวงการท่องเที่ยวและกีฬา ซึ่งตั้งเป้าหมายให้เพิ่มปีละ 5% จากฐานปี 2558 ทำให้เป้าหมายในปี 2565 อยู่ที่ 26,658 ล้านบาท และพบว่าเพียงปี 2561 ก็ถึงเป้าหมายแล้ว อย่างไรก็ตามไม่สามารถอ้างได้ว่าเป็นความสำเร็จตามแผนพัฒนาจังหวัดเนื่องจากการเพิ่มขึ้นของรายได้นี้ เป็นผลมาจากการทำงานของหลายหน่วยงานที่ไม่เกี่ยวกับแผนพัฒนาจังหวัด เช่น การท่องเที่ยวแห่งประเทศไทย การมี youtubers รุ่นใหม่ที่ทำให้มีแรงจูงใจนักท่องเที่ยวรุ่นใหม่ การทำตลาดของ tour operators ที่อยู่ในกรุงเทพมหานคร รวมถึงการทำตลาดของผู้ประกอบการในจังหวัดกาญจนบุรีเองเป็นต้น ด้วยเหตุดังกล่าวนี้ ในแผนพัฒนาจังหวัดฉบับใหม่ จึงเสนอโครงการที่ครอบคลุมการทำงานของหลายหน่วยงานทั้งภาครัฐและเอกชน เข้าด้วยกัน เพื่อให้งบประมาณจากแผนพัฒนาจังหวัดมีส่วนช่วยเสริมการเพิ่มรายได้จากการท่องเที่ยวอย่างตรงไปตรงมามากขึ้น และยังเป็นการช่วยแก้ไขสถานการณ์วิกฤตอันเนื่องมาจากวิกฤตโควิด 19 ในช่วงปี 2563 – 2564 อีกด้วย

¹⁷ เกิดวิกฤตโรคระบาดโควิด 19 ในปี 2563 – 2564 ทำให้รายได้จากการท่องเที่ยวลดลง

¹⁸ รอการรวบรวมข้อมูลอย่างเป็นทางการ

¹⁹ เริ่มเก็บข้อมูลในปี 2565

²⁰ เริ่มเก็บข้อมูลในปี 2565 โดยสำนักงานท่องเที่ยวและกีฬาจังหวัดประสานกับสถานีตำรวจภูธรจังหวัดกาญจนบุรี

²¹ เริ่มเก็บข้อมูลในปี 2565 โดยสำนักงานท่องเที่ยวและกีฬาจังหวัดประสานกับสถานีตำรวจภูธรจังหวัดกาญจนบุรี

สำหรับตัวชี้วัดอื่นที่เหลือนั้น เนื่องจากเป็นตัวชี้วัดที่กำหนดขึ้นใหม่ในช่วงท้ายของแผนพัฒนาจังหวัดระยะ 5 ปี พ.ศ. 2561 – 2565 จากการระดมความเห็นของผู้เกี่ยวข้องที่ต้องการให้การท่องเที่ยวในจังหวัดกาญจนบุรีเป็นการท่องเที่ยวที่เน้นคุณภาพมากขึ้น จึงยังไม่มีฐานข้อมูลและจำเป็นต้องทำการเก็บข้อมูลใหม่ทั้งหมด

1.10.12 ข้อมูลการเปลี่ยนแปลงของตัวชี้วัดและข้อวิเคราะห์ตามประเด็นพัฒนาที่ 5

ตารางที่ 1.170 ประเด็นการพัฒนาที่ 5 ส่งเสริมการพัฒนาการค้า การลงทุน เขตเศรษฐกิจพิเศษ และการค้าชายแดน

ตัวชี้วัด	Baseline (2560)	ค่าเป้าหมาย (2565)	ผลที่ได้ (2561)	ผลที่ได้ (2562)	ผลที่ได้ (2564)
การขยายตัวของการค้าชายแดน ²² (ไม่รวมก๊าซธรรมชาติ) (ลบ.)	2,126	2,713 (เพิ่มปีละ 5%)		2,771	
จำนวนผู้ประกอบการที่ได้รับการพัฒนาศักยภาพให้อยู่บน digital platform ²³					
จำนวน otop traders ที่ได้รับการพัฒนา ²⁴					
เส้นทางคมนาคมที่ได้รับการพัฒนาตามที่ได้รับการร้องขอจากประชาชน ²⁵					

ในช่วงปี 2561 – 2563 มีความคืบหน้าของโครงสร้างพื้นฐานทั้งในฝั่งไทยและฝั่งเมียนมาจำนวนมาก อีกทั้งสถานการณ์ด้านเจตีย์สามองค์ที่ทำให้ปริมาณการค้าชายแดนเพิ่มขึ้นเฉลี่ยมากกว่า 5% ตามที่ตั้งเป้าหมายไว้ ซึ่งไม่มีความเกี่ยวข้องโดยตรงกับงบประมาณภายใต้แผนพัฒนาจังหวัดในช่วง 2561 – 2565 อย่างไรก็ตาม หากไม่มีการพัฒนาอื่นนอกเหนือจากโครงสร้างพื้นฐาน การเติบโตอาจน้อยลง ในแผนพัฒนาจังหวัดฉบับใหม่ จะมีการวางโครงการที่สนับสนุนการเติบโตที่เกิดขึ้นจากการแล้วเสร็จของโครงสร้างพื้นฐาน ซึ่งจะทำให้งบประมาณภายใต้แผนพัฒนาจังหวัดสร้างแรงส่งต่อเนื่องแก่การเติบโตของการค้าชายแดนต่อไปได้

²² ไม่มีข้อมูล 2558 ในปี 2564 เกิดวิกฤตโรคระบาดโควิด 19 และวิกฤตการเมืองในประเทศเมียนมา

²³ รวบรวมข้อมูลอย่างเป็นทางการ

²⁴ รวบรวมข้อมูลอย่างเป็นทางการ

²⁵ รวบรวมข้อมูลอย่างเป็นทางการ

ในส่วนของตัวชี้วัดที่เหลือ เป็นตัวชี้วัดที่หน่วยงานที่เกี่ยวข้องทั้งภาครัฐและเอกชนเห็นตรงกันว่าควรมีขึ้นเพื่อเป้าหมายการเตรียมความพร้อมต่อเศรษฐกิจใหม่ การขยายฐานการค้าสินค้า otop และการตอบสนองความต้องการของประชาชน ตามลำดับ แต่เนื่องจากเป็นตัวชี้วัดใหม่ที่กำหนดขึ้นในช่วงท้ายแผนจึงยังไม่มีการจัดเก็บข้อมูล

1.10.13 ข้อมูลการเปลี่ยนแปลงของตัวชี้วัดและข้อวิเคราะห์ตามเป้าหมายรวม

ตารางที่ 1.171 เป้าหมายการพัฒนารวม

ตัวชี้วัด	Baseline (2558)	ค่าเป้าหมาย (2565)	ผลที่ได้ (2560)	ผลที่ได้ (2561)	ผลที่ได้ (2562)	ผลที่ได้ (2564)
ดัชนีความก้าวหน้าของคน	0.5787	0.6219	0.5653		0.5733	
ตัวชี้วัดการพัฒนาด้านการเติบโตเศรษฐกิจสีเขียว	17.18	30.27	19.14	18.60		
รายได้จากการท่องเที่ยว (ลบ.)	18,945	26,658	24,441	26,796	27,884	
มูลค่าการค้าชายแดน (ลบ.)	2,126	2,713	2,126		2,771	

โดยการรวมตัวชี้วัดในประเด็นพัฒนาที่ 1 ถึง 5 ที่สำคัญ ทำให้ได้ตัวชี้วัดของเป้าหมายรวม อย่างไรก็ตาม ตัวชี้วัด ดัชนีความก้าวหน้าของคน ซึ่งเป็นดัชนีรวมนั้น มีดัชนีย่อยอีกหลายตัวที่ในการจัดทำแผนพัฒนาระยะ 5 ปี พ.ศ. 2561 – 2565 ไม่ได้กล่าวถึงและไม่มีโครงการรองรับ ดังนั้นในแผนพัฒนาระยะ 5 ปี ฉบับใหม่นี้ จะมีโครงการรองรับสำหรับทุกดัชนีย่อยของดัชนีความก้าวหน้าของคน เพื่อให้เกิดการพัฒนาคุณภาพของทรัพยากรมนุษย์ในทุกมิติตามที่กำหนดไว้ในดัชนีดังกล่าว

สำหรับตัวชี้วัดการพัฒนาด้านการเติบโตเศรษฐกิจสีเขียว เป็นตัวชี้วัดใหญ่ที่รวมตัวชี้วัด 6 ตัว ได้แก่ อัตราการเปลี่ยนแปลงของพื้นที่ป่าไม้ สัดส่วนปริมาณขยะที่กำจัดถูกต้อง สัดส่วนเฉลี่ยการปล่อยก๊าซเรือนกระจก สัดส่วนปริมาณการใช้ไฟฟ้าภาคครัวเรือนต่อประชากร สัดส่วนปริมาณการใช้ไฟฟ้าภาคที่ไม่ใช่ครัวเรือนต่อ GPP และสัดส่วนปริมาณน้ำมันเชื้อเพลิงภาคอุตสาหกรรมต่อ GPP ซึ่งตัวชี้วัด 4 ตัวหลังไม่อยู่ในสถานะที่งบประมาณภายใต้แผนพัฒนาจังหวัดจะเข้าไปมีบทบาทได้ อย่างไรก็ตาม ก็ปฏิเสธไม่ได้ว่าค่าตัวชี้วัดที่จังหวัดได้รับยังต่ำกว่าค่าเป้าหมายซึ่งเป็นค่าเฉลี่ยของประเทศค่อนข้างมากและควรได้รับการปรับปรุง ซึ่งได้กล่าวถึงสาเหตุสำหรับอัตราการเปลี่ยนแปลงของพื้นที่ป่าไม้และสัดส่วนปริมาณขยะที่กำจัดถูกต้อง ไว้แล้วก่อนหน้านี้ ทำนองเดียวกับสองตัวชี้วัดสุดท้าย

1.10.14 ข้อเสนอแนะเกี่ยวกับการประเมินผลในภาคปฏิบัติ

แม้ว่าการประเมินผลการดำเนินงานตามแผนจะมีความสำคัญมาก แต่ก็มีข้อจำกัดในภาคปฏิบัติค่อนข้างมากเช่นกันทั้งที่เกิดจากการขาดระบบ ขาดทักษะ หรือมีทัศนคติว่าการประเมินเป็นการทำให้เห็นข้อผิดพลาด ทั้งที่ในความเป็นจริงการประเมินผลเป็นสิ่งจำเป็นและมีเป้าประสงค์ที่แท้จริงเพื่อให้เกิดการพัฒนา แก้ไข ปรับปรุง นำบทเรียนที่ได้มาแสดงให้เห็นสิ่งที่ต้องทำหรือไม่ต้องทำโดยมีเหตุผลที่ได้จากการประเมินประกอบ เช่น เพราะไม่คุ้มค่า ประชาชนไม่ได้รับประโยชน์อย่างแท้จริง ไม่ยั่งยืน เป็นต้น ซึ่งสารสนเทศเหล่านี้เป็นวัตถุดิบที่มีคุณค่าในการขับเคลื่อนการพัฒนาหรือกำหนดจุดเน้น หรือทิศทางที่สอดคล้องกับการเปลี่ยนแปลงที่เกิด ดังนั้น จังหวัดควรวางระบบการประเมินผลที่เป็นรูปธรรม และจัดให้มีการประเมินผลอย่างจริงจัง เพื่อตอบสาธารณะว่า แผนงานและโครงการทำให้คุณภาพชีวิตประชาชนดีขึ้นมากน้อยเพียงใด คุ้มค่าหรือไม่ ตรงจุดตรงประเด็นหรือไม่ ประชาชนพึงพอใจเพียงใด ควรทำต่อ หรือยกเลิก เพราะเหตุใด ยั่งยืนหรือไม่ ท้องถิ่น ชุมชน เอกชนมีส่วนร่วมเพียงใด

ส่วนที่ 2 ทิศทางการพัฒนา

วิสัยทัศน์ เป้าประสงค์รวม พันธกิจ ประเด็นการพัฒนา เป้าประสงค์ ตัวชี้วัด ค่าเป้าหมาย แนวทางการพัฒนา

ทิศทางการพัฒนาในช่วงปี 2566 – 2570 จัดทำขึ้นภายใต้กรอบนโยบายที่เป็นโครงสร้างส่วนบน ได้แก่ ยุทธศาสตร์ชาติ แผนแม่บท แผนพัฒนาเศรษฐกิจและสังคมแห่งชาติ แผนพัฒนาภาคกลางและพื้นที่กรุงเทพมหานคร แผนพัฒนากลุ่มจังหวัด โดยมีตัวชี้วัดการพัฒนาจังหวัด ดัชนีความก้าวหน้าของคนตามที่สำนักงานพัฒนาการเศรษฐกิจและสังคมแห่งชาติเผยแพร่ไว้ ร่วมกับโครงสร้างส่วนล่าง ได้แก่ ผลการวิเคราะห์ศักยภาพจังหวัด ปัญหาความต้องการเชิงพื้นที่ และนโยบายของผู้ว่าราชการพื้นที่ เป็นข้อมูลสำคัญในการกำหนดทิศทางการพัฒนา

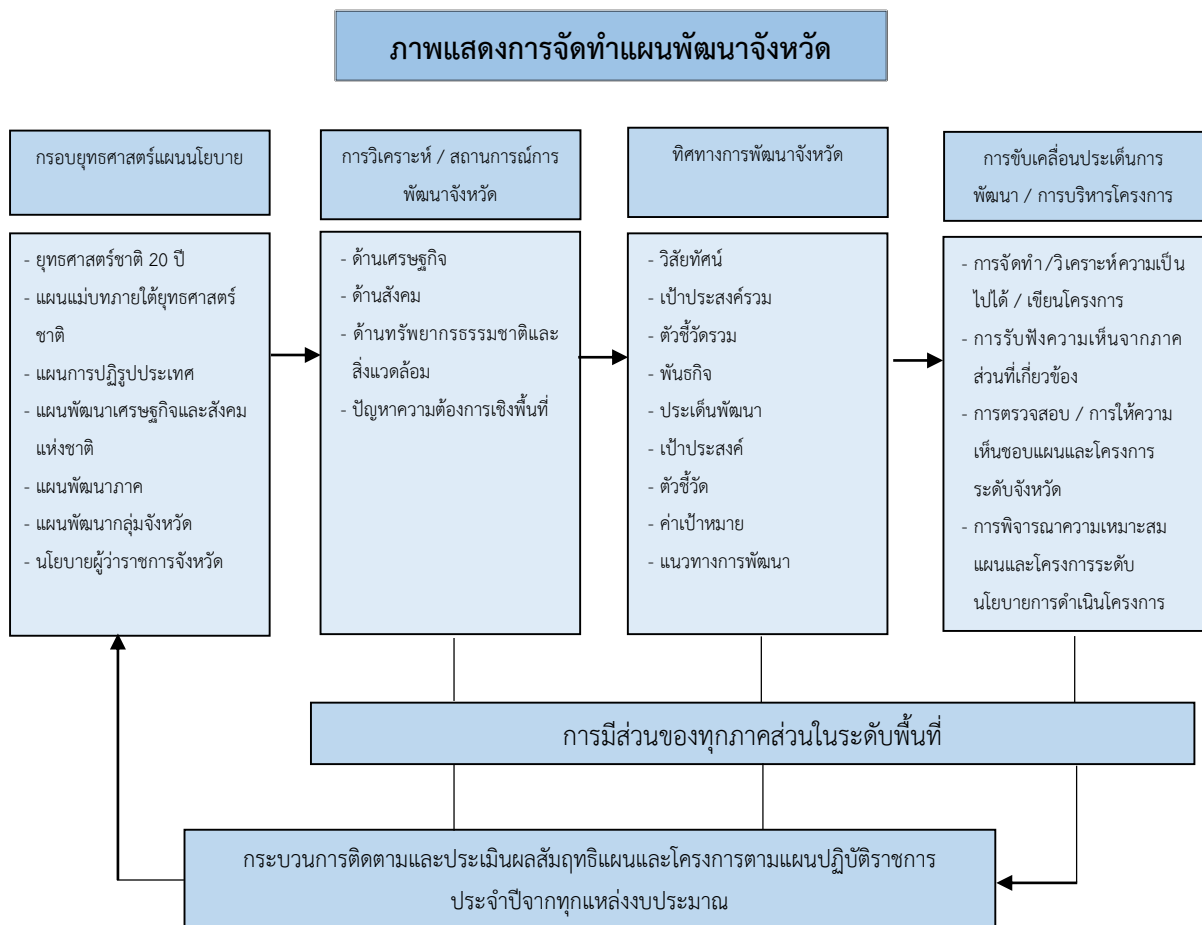

ตามภาพจะเห็นได้ว่า การกำหนดทิศทางการพัฒนาเกิดจากกรอบยุทธศาสตร์ชาติ แผนชาติ นโยบายกับผลที่เกิดจากการวิเคราะห์ศักยภาพ / สถานการณ์ที่พัฒนาจังหวัดทั้งที่ผ่านมาและแนวโน้มที่จะเกิดขึ้นในระยะ 5 ปีข้างหน้าดังที่ปรากฏภาพละเอียดในส่วนที่ 1 และ 2 ดังนั้นจึงกำหนดทิศทางการพัฒนาดังนี้

2.1 ทิศทางการพัฒนาจังหวัดกาญจนบุรี พ.ศ. 2566 – 2570

2.1.1 การพัฒนาจังหวัดกาญจนบุรีให้เป็นเมืองที่น่าอยู่ น่าเที่ยว ประชาชน / ชุมชนที่อยู่อาศัยทั้งในเขตเมืองและชนบทมีสภาพแวดล้อมและคุณภาพชีวิตที่ดี มีความปลอดภัยในการดำรงชีวิตและทรัพย์สิน บริการสาธารณสุขและบริการสาธารณะอื่นที่เพียงพอและสะดวก คดีอาชญากรรม คดียาเสพติด จำนวนน้อย ประชาชนได้รับการศึกษาพัฒนาทักษะความรู้ความสามารถอย่างกว้างขวาง มีงานทำ เศรษฐกิจเติบโตอย่างต่อเนื่องและมีเสถียรภาพ การคมนาคมขนส่งสะดวก ปลอดภัยไม่สิ้นเปลือง มีระบบบำบัดน้ำเสียและกำจัดขยะอย่างเหมาะสม การควบคุมมลภาวะทางน้ำ อากาศ ดิน ควันอยู่ในเกณฑ์มาตรฐาน พื้นที่สีเขียว มีความอุดมสมบูรณ์ ประชาชนภูมิใจและร่วมมือบำรุงรักษามรดกทางประวัติศาสตร์ ศิลปกรรม วัฒนธรรมท้องถิ่น การให้บริการภาครัฐโปร่งใส และยุติธรรม

2.1.2 การพัฒนาการเกษตรแปรรูปและอุตสาหกรรมสีเขียว เกษตรกร กลุ่มเกษตรกร องค์กร การเกษตร และอุตสาหกรรมแปรรูปผลผลิตการเกษตร ร่วมมือผลิตสินค้าเกษตรและอาหารที่ปลอดภัยได้มาตรฐาน มีการรวมกลุ่ม วางแผนการผลิตตามความต้องการของตลาด การขอการรับรองมาตรฐาน สะดวก รวดเร็ว รัฐบาลและหน่วยงานภาครัฐ ภาคเอกชน ช่วยเหลือจัดหาตลาดรองรับผลผลิต ทั้งตลาดภายในจังหวัดและตลาดภายนอก และใช้กลไกสหกรณ์สนับสนุนขับเคลื่อนรูปแบบการผลิตผลผลิตทางการเกษตรที่เป็นมิตรต่อสิ่งแวดล้อม สอดคล้องกับวัฒนธรรมและภูมิปัญญาท้องถิ่นสามารถส่งเสริมให้มีการยกระดับเป็นการท่องเที่ยวเชิงเกษตรได้

ภาคอุตสาหกรรม ผู้ประกอบการให้ความสำคัญและยึดมั่นต่อการประกอบกิจการที่เป็นมิตรต่อสิ่งแวดล้อม พัฒนาปรับปรุง เพิ่มประสิทธิภาพกระบวนการผลิตในทุกห่วงโซ่คุณค่า ตามกรอบแนวคิดที่กำหนดไว้ในแผนทุกระดับ รวมถึงมีพร้อมต่อการบริหารจัดการความเสี่ยง และมีความเข้มแข็งทางการเงิน เพื่อพร้อมรับต่อการเปลี่ยนแปลงของโลกและการพัฒนาของประเทศอย่างต่อเนื่อง

2.1.3 การพัฒนาการท่องเที่ยวที่มีคุณภาพและยั่งยืน การท่องเที่ยวทุกประเภท ทุกแหล่ง เน้นคุณค่าและเอกลักษณ์ของแต่ละแหล่งท่องเที่ยว ไม่ทำลายสิ่งแวดล้อม นักท่องเที่ยวได้รับความรู้ ประสบการณ์คุณค่า ความประทับใจจากทั้งก่อน ระหว่าง และภายหลังการท่องเที่ยวจากประวัติศาสตร์ ธรรมชาติ วัฒนธรรม ความเป็นมิตร ความปลอดภัย การให้บริการ สินค้า อาหาร ของที่ระลึกที่มีคุณภาพ ได้มาตรฐาน การเข้าถึงแหล่งข้อมูลที่สะดวก รวดเร็ว ทันสมัย การเดินทางสะดวกปลอดภัย ประหยัด ชุมชนมีส่วนร่วม มีการกระจายรายได้จากการท่องเที่ยว มีกิจกรรมการท่องเที่ยวที่หลากหลายตลอดทั้งปี แหล่งท่องเที่ยวและบุคลากรด้านการท่องเที่ยวได้รับการพัฒนาและได้รับการยอมรับจากนักท่องเที่ยว

2.1.4 การพัฒนาจังหวัดกาญจนบุรีให้เป็นประตูสู่เมืองทวาย สาธารณรัฐแห่งสหภาพเมียนมา โครงสร้างพื้นฐาน สิ่งอำนวยความสะดวก กฎระเบียบ ได้รับการพัฒนา ปรับปรุง เพื่อสร้างแรงจูงใจให้นักลงทุนเข้ามาลงทุนในเขตพื้นที่เศรษฐกิจพิเศษและเขตพื้นที่อื่นในจังหวัด ส่งเสริม สนับสนุน พัฒนา เพื่อยกระดับศักยภาพของภาคเอกชนในจังหวัดรองรับการเข้ามาลงทุนของนักลงทุน และมีความพร้อมต่อ

การขยายตัวของการค้าชายแดน รวมถึงมีความพร้อมในการเข้าไปลงทุนในเมืองทวาย ประเทศสาธารณรัฐแห่งสหภาพเมียนมาและเมืองใกล้เคียง บุคลากรในทุกระดับการศึกษาทุกสาขาวิชาชีพ ได้รับการพัฒนาเพื่อเป็นทรัพยากรที่สำคัญของกระบวนการผลิตในอุตสาหกรรมเป้าหมาย อุตสาหกรรมสนับสนุน และสาขาบริการที่เกี่ยวข้อง รวมถึงบริการอื่น ๆ ตามการเติบโตทางเศรษฐกิจ ประชาชนและชุมชนเดิมในพื้นที่เขตเศรษฐกิจพิเศษได้รับการดูแลและได้ประโยชน์จากการพัฒนาตามความเหมาะสม

2.2 วิสัยทัศน์ ตามทิศทางการพัฒนาดังกล่าวข้างต้น จึงกำหนดเป็นวิสัยทัศน์ของจังหวัดกาญจนบุรีในช่วงปี พ.ศ. 2566 – 2570 ว่า

“ประชาชนมีคุณภาพ สภาพแวดล้อมดี สินค้าเกษตรมีมาตรฐาน การท่องเที่ยวอัตลักษณ์เมืองกาญจน์
ย่านอุตสาหกรรมสีเขียว และประตูสู่ทวาย”

2.3 พันธกิจ หมายถึง สิ่งที่จังหวัดต้องดำเนินการเพื่อนำไปสู่การบรรลุวิสัยทัศน์ที่กำหนด มีดังนี้

2.3.1 พัฒนาทุนมนุษย์ ทุนทางสังคม และคุณภาพชีวิตอย่างต่อเนื่องและทั่วถึง รวมถึงพัฒนาเศรษฐกิจฐานราก ต่อยอดทุนทางวัฒนธรรม ส่งเสริมอาชีพชุมชน ประชาชนทุกช่วงวัยมีรายได้ที่เหมาะสม สามารถดำรงชีวิตได้อย่างมีคุณภาพ

2.3.2 อนุรักษ์และเพิ่มพูนทรัพยากรธรรมชาติทั้งในด้านปริมาณและความหลากหลาย ควบคุมมลภาวะ และดูแลสิ่งแวดล้อมให้อยู่ในเกณฑ์มาตรฐานสากล

2.3.3 พัฒนาศักยภาพการประกอบอาชีพทั้งด้านการเกษตร ด้านการท่องเที่ยว ด้านการบริการ ด้านการค้า และด้านอุตสาหกรรมที่เป็นมิตรต่อสิ่งแวดล้อม และประยุกต์ใช้เทคโนโลยีเพื่อการเพิ่มประสิทธิภาพ ลดต้นทุน และเพิ่มมูลค่าผลผลิต

2.3.4 ส่งเสริมและพัฒนากการท่องเที่ยวให้เป็นการท่องเที่ยวคุณค่าสูง เติบโตอย่างยั่งยืน เพิ่มศักยภาพแหล่งท่องเที่ยวและการให้บริการด้านการท่องเที่ยวให้มีคุณภาพในระดับสากล

2.3.5 พัฒนาเขตเศรษฐกิจพิเศษ โครงสร้างพื้นฐาน และระบบโลจิสติกส์ที่ได้มาตรฐาน เพิ่มมูลค่าการค้าภายใน อำนวยความสะดวกให้การค้าและการลงทุนระหว่างประเทศบนพื้นฐานความสัมพันธ์ที่เป็นมิตรที่ดีต่อกัน

2.4 เป้าประสงค์รวมของการพัฒนาจังหวัด

2.4.1 ประชาชนชาวกาญจนบุรีมีคุณภาพชีวิตที่ดี มีงานทำ มีรายได้ มีความมั่นคงปลอดภัยในชีวิต และทรัพย์สิน ดำรงชีวิตอย่างมีความสุข

2.4.2 จังหวัดกาญจนบุรีมีสภาพแวดล้อมน่าอยู่ ประชาชนทุกภาคส่วนร่วมใจปกป้อง รักษาฟื้นฟูทรัพยากรธรรมชาติ

2.4.3 จังหวัดกาญจนบุรีมีเศรษฐกิจที่สร้างรายได้ให้กับคนทุกกลุ่มอย่างยั่งยืน โดยอาศัยการเติบโตอย่างมีคุณภาพและอย่างเชื่อมโยงระหว่างภาคเศรษฐกิจการเกษตร ภาคการท่องเที่ยวคุณค่าสูง ภาคการค้าทั้งในและระหว่างประเทศ และภาคอุตสาหกรรมที่เป็นมิตรกับสิ่งแวดล้อม

2.5 ตัวชี้วัดรวม

2.5.1 สัดส่วนของประชากรที่อยู่ใต้เส้นความยากจน (ด้านสังคม – เป็นตัวแทนวัดคุณภาพชีวิต)

2.5.2 อัตราการเพิ่มขึ้นของพื้นที่ป่าไม้ (ด้านสิ่งแวดล้อม – เป็นตัวแทนวัดสภาพแวดล้อม)

2.5.3 อัตราการเติบโตของรายได้เฉลี่ยต่อหัวของประชากร (ด้านเศรษฐกิจ – เป็นตัวแทนวัดการมีงานทำ มีรายได้)

2.6 ประเด็นการพัฒนา เป้าหมาย ตัวชี้วัด และแนวทางการพัฒนา

เพื่อให้การขับเคลื่อนแผนพัฒนาจังหวัดบรรลุเป้าประสงค์และวิสัยทัศน์ได้อย่างมีประสิทธิภาพ สามารถกำหนดแผนงาน โครงการได้อย่างชัดเจน จึงกำหนดประเด็นการพัฒนา เป้าหมาย ตัวชี้วัด และแนวทางการพัฒนา ดังนี้

ประเด็นการพัฒนาที่ 1 การพัฒนาคุณภาพชีวิตประชาชนในทุกมิติ

ประเด็นการพัฒนาที่ 2 การพัฒนาเมืองให้น่าอยู่ เป็นมิตรต่อสิ่งแวดล้อม

ประเด็นการพัฒนาที่ 3 การพัฒนาระบบเกษตรกรรมอย่างครบวงจร

ประเด็นการพัฒนาที่ 4 การพัฒนาการท่องเที่ยวอัตลักษณ์คุณค่าสูงและเติบโตอย่างยั่งยืน

ประเด็นการพัฒนาที่ 5 การพัฒนาการค้า การลงทุน อุตสาหกรรม และเขตเศรษฐกิจพิเศษ

จากกรอบการวิเคราะห์ในส่วนที่ 2 ที่เชื่อมโยงมาสู่ข้อเสนอแนะและเป้าหมายแต่ละเป้าหมาย ในแต่ละเป้าประสงค์ของแต่ละด้านการพัฒนา สามารถนำมาแสดงความเชื่อมโยงตามกรอบแนวคิดห่วงโซ่มูลค่าของแต่ละประเด็นการพัฒนาโดยกำหนดตัวชี้วัดหลักให้อ้างอิงตามตัวชี้วัดการพัฒนาระดับจังหวัด (Provincial Development Index: PDI) ดัชนีความก้าวหน้าของคน (Human Achievement Index: HAI) และตัวชี้วัดระดับประเทศที่จัดทำและเผยแพร่โดยหน่วยงานอื่น และกำหนดตัวชี้วัดย่อย (ทั้งนี้ ตัวชี้วัดบางตัว ยังไม่มีการจัดเก็บ ต้องจัดทำเพิ่มเติม) เพื่อให้สามารถบรรลุเป้าหมายระยะสั้นได้ในเบื้องต้น และกำหนดเป็นแนวทางการพัฒนา สรุปได้ดังนี้

ประเด็นการพัฒนาที่ 1 การพัฒนาคุณภาพชีวิตประชาชนในทุกมิติ

เป้าประสงค์ ประชาชนชาวกาญจนบุรีมีคุณภาพชีวิตที่ดี มีรายได้มั่นคง มีความปลอดภัยในชีวิตและทรัพย์สิน เข้าถึงและได้รับบริการสาธารณะและสวัสดิการได้สะดวก รวดเร็ว ทั่วถึง เป็นธรรม สามารถเรียนรู้และพัฒนาทักษะการประกอบอาชีพได้ทุกช่วงวัย

ตารางที่ 2.1 ประเด็นการพัฒนาที่ 1

VC	เป้าหมาย	ตัวชี้วัดหลัก	ตัวชี้วัดรอง	แนวทางการพัฒนา
วัยเด็กและ วัยรุ่น (ต้นทาง)	จำนวนทารกแรกเกิดที่มีน้ำหนักต่ำกว่าเกณฑ์และหรือมีพัฒนาการช้า มีจำนวนลดลง	ทารกแรกเกิดที่มีน้ำหนักต่ำกว่าเกณฑ์และหรือมีพัฒนาการช้า (HAI) (สจ.)		พัฒนาการให้บริการสาธารณสุขอย่างครบวงจร ทั่วถึง และทันต่อสถานการณ์
	ผลการทดสอบทางการศึกษาระดับชาติขั้นพื้นฐาน (O-NET) ระดับชั้น ป.6 ม.3 และ ม.6 สูงกว่าเกณฑ์ของประเทศ	ผลการทดสอบ ONET ระดับมัธยมศึกษาตอนปลาย (HAI) (ศจ.)	คะแนนผลทดสอบ ONET ในทุกระดับชั้น (ศจ.)	พัฒนาคุณภาพการศึกษา และทักษะการเรียนรู้
	บรรลุเป้าหมายพื้นที่นวัตกรรมการศึกษา		- เกณฑ์ 10 สมรรถนะในศตวรรษที่ 21 (ศจ.) - จำนวนนวัตกรรมของครูที่ได้รับรางวัลในระดับชาติ (ศจ.)	
	ครูและบุคลากรทางการศึกษามีทักษะ ความรู้ ความเชี่ยวชาญในการออกแบบกิจกรรมการกระตุ้นให้เกิดการเรียนรู้ การใช้เทคโนโลยี การแนะแนว การคิดวิเคราะห์ การสื่อสาร การถ่ายทอด การใช้ภาษาอังกฤษ		- จำนวนครูและบุคลากรทางการศึกษา ที่ได้รับการพัฒนาทักษะการสอน (ศจ.) - ค่าเฉลี่ยความพึงพอใจของนักเรียนที่มีต่อการจัดการเรียนการสอนของครูทั้งหมดของจังหวัดกาญจนบุรี (ศจ.)	
การเรียนต่อระดับ ม.1 ม.4/ปวช. และระดับอุดมศึกษา มีอัตราสูงขึ้น	อัตราการเข้าเรียนรวมระดับมัธยมศึกษาตอนปลายหรืออาชีวศึกษา (HAI) (ศจ.)	- อัตราการเรียนต่อของนักเรียนทุกระดับ (ศจ.)		

VC	เป้าหมาย	ตัวชี้วัดหลัก	ตัวชี้วัดรอง	แนวทางการพัฒนา
			- สัดส่วนของคนวัยทำงานที่มีวุฒิการศึกษาต่ำกว่า ม.6 หรือ ปวช. ต่อคนวัยทำงานทั้งหมด (ศจ.)	
	อัตราการงานไม่ตรงกับที่เรียนของบัณฑิตจบใหม่ มีอัตราการลดลง	- อัตราการทำงานต่ำกว่าระดับ (HAI) (ศจ.) - ผลผลิตภาพแรงงาน (PDI) (แรงงาน)	- ร้อยละของบัณฑิตจบใหม่ที่ว่างงานเกิน 1 ปี (ศจ. และ มหาวิทยาลัย) - ร้อยละของบัณฑิตจบใหม่ทำงานตรงกับที่เรียน (ศจ. และ มหาวิทยาลัย)	
	แม่วัยใสมีจำนวนลดลง	การแจ้งความคดี ชีวิต ร่างกาย เพศ และคดี ประทุษร้ายต่อทรัพย์สิน (ตำรวจ)	ร้อยละของผู้หญิงที่ตั้งครรภ์ในขณะที่เรียนหนังสือ (ศจ.)	ส่งเสริมการจัดกิจกรรมเชิงสร้างสรรค์แก่กลุ่มเสี่ยงเพื่อลดปัญหายาเสพติด
	จำนวนผู้ติดยาเสพติดในวัยเรียนลดลง		ร้อยละของผู้ติดยาเสพติดต่อจำนวนประชากร (ตำรวจ)	อาชญากรรม และแม่วัยใส
วัยสูงอายุ (ปลายทาง)	ลดจำนวนผู้สูงอายุยากจน	สัดส่วนประชากรยากจน (HAI)		พัฒนาคุณภาพชีวิตของผู้สูงอายุ ผู้พิการ และผู้ด้อยโอกาส
ทุกช่วงวัย (ต้นทาง ถึง ปลายทาง)	ความปลอดภัยในชีวิตและทรัพย์สินเพิ่มสูงขึ้น	- ประชากรที่ประสบ อุทกภัย (HAI) (ปก.) - การแจ้งความคดี ชีวิต ร่างกาย เพศ และคดี ประทุษร้ายต่อทรัพย์สิน (HAI) (ตำรวจ)		เพิ่มประสิทธิภาพการดูแลความปลอดภัยในชีวิตและทรัพย์สินของประชาชน
	ประชาชนกาญจนบุรีทุกช่วงวัยได้รับโอกาสในการแสวงหาความรู้ เพื่อพัฒนาทักษะอาชีพตามความต้องการของตลาดแรงงานและเศรษฐกิจ ผ่านช่องทางที่หลากหลาย	- จำนวนปีการศึกษาเฉลี่ย ประชากรไทยอายุ 15 ปี ขึ้นไป (HAI) (ศจ.) - รายได้เฉลี่ยต่อครัวเรือน ต่อเดือน (HAI) - สัดส่วนประชากรยากจน (HAI) (พช.)		พัฒนาทักษะการประกอบอาชีพให้กับประชาชนทุกกลุ่มและทุกช่วงวัย

VC	เป้าหมาย	ตัวชี้วัดหลัก	ตัวชี้วัดรอง	แนวทางการพัฒนา
	สุขภาพจิตของประชาชนจังหวัดกาญจนบุรีดีขึ้น	คะแนนสุขภาพจิต (HAI) (สสจ.)		พัฒนาการให้บริการสาธารณสุขอย่างครบวงจรทั่วถึง และทันต่อสถานการณ์
	สัดส่วนประชากรที่เป็นโรค NCD ต่อประชากรทั้งหมด ลดลง	สัดส่วนประชากรที่เป็นโรค NCD ต่อประชากรทั้งหมด (สสจ.)		

ประเด็นการพัฒนาที่ 2 การพัฒนาเมืองให้น่าอยู่ เป็นมิตรต่อสิ่งแวดล้อม

เป้าประสงค์ จังหวัดกาญจนบุรีเป็นเมืองที่น่าอยู่ น่าเที่ยว ทรัพยากรธรรมชาติได้รับการดูแล บำรุงรักษาฟื้นฟู พื้นที่ป่าไม้อุดมสมบูรณ์ การควบคุมมลภาวะทางน้ำ อากาศ คว้น อยู่ในเกณฑ์มาตรฐาน

ตารางที่ 2.2 ประเด็นการพัฒนาที่ 2

VC	เป้าหมาย	ตัวชี้วัดหลัก	ตัวชี้วัดรอง	แนวทางการพัฒนา
บก	สัดส่วนขยะถูกนำไปใช้ประโยชน์สูงขึ้น และ ขยะอันตรายได้รับการจัดการอย่างถูกต้องมากขึ้น	สัดส่วนปริมาณขยะที่ถูกจัดการอย่างถูกต้อง ต่อปริมาณขยะที่เกิดขึ้น (กรมควบคุมมลพิษ)	- สัดส่วนขยะที่ถูกนำไปใช้ประโยชน์จากขยะทั้งหมด (ทสจ.) - ปริมาณขยะอันตรายที่กำจัดได้ (ทสจ.)	ส่งเสริมการใช้ประโยชน์จากขยะและการจัดการขยะ
	การเกิดไฟป่าลดลงและพื้นที่ป่าไม้เพิ่มขึ้น	อัตราการเปลี่ยนแปลงของพื้นที่ป่าของจังหวัด (PDI) (ทสจ.)	จำนวนจุดการเกิดไฟป่าในพื้นที่ป่าอนุรักษ์ (ทสจ.)	เพิ่มประสิทธิภาพการดูแลรักษาป่าและสัตว์ป่าโดยใช้เทคโนโลยีและสร้างการมีส่วนร่วมของประชาชน
	มีแหล่งอาหารของช้างป่ามากขึ้น	จำนวนแหล่งอาหารสำหรับช้างป่า (ทสจ.)		
น้ำ	น้ำเสียจากชุมชนและกิจการท่องเที่ยวได้รับการบำบัดก่อนลงสู่ลำน้ำ สาธารณะเพิ่มขึ้น	ตัวชี้วัดคุณภาพน้ำแหล่งน้ำผิวดิน WQI (ทสจ.)		ส่งเสริมการเพิ่มประสิทธิภาพในการรักษาคุณภาพน้ำผิวดิน
อากาศ	สถานประกอบการอุตสาหกรรมได้รับการพัฒนาตามแนวคิด การพัฒนาเมืองอุตสาหกรรมเชิงนิเวศน์ 5 ด้าน ที่กระทรวงอุตสาหกรรมกำหนด	จำนวนสถานประกอบการอุตสาหกรรมที่ได้เข้าสู่ระบบอุตสาหกรรมสีเขียว ในระดับ 2 – 5 (สอจ.)		พัฒนาสถานประกอบการสู่อุตสาหกรรมสีเขียว
	จังหวัดกาญจนบุรีมีพลังงานทดแทนที่เกิดจากไบโอดีเซลและเยอดีเซล สามารถลดปัญหาฝุ่นละออง PM 2.5 และคว้นที่เกิดจากการเผาอ้อยได้อย่างเป็นรูปธรรมไปพร้อมกับการสร้างงานให้เกษตรกร	ค่าเฉลี่ยรายปีของค่าฝุ่นละออง PM 2.5 ในบรรยากาศ (ทสจ.)	- ค่าเปอร์เซ็นต์ความหวานของอ้อย (สอจ.) - ปริมาณอ้อยสดที่คุณภาพสูงขึ้น (สอจ.)	ส่งเสริมการใช้วัสดุเหลือใช้ทางการเกษตรเป็นพลังงานทดแทน

ประเด็นการพัฒนาที่ 3 การพัฒนาระบบเกษตรกรรมอย่างครบวงจร

เป้าประสงค์ สินค้าเกษตรมีคุณภาพมาตรฐาน ตามความต้องการของตลาด และสามารถเชื่อมโยงไปยังภาคอุตสาหกรรมต่อเนื่อง เกษตรกรมีความสามารถในการพัฒนาสินค้าเกษตรด้วยองค์ความรู้และเทคโนโลยี สร้างรายได้เพิ่มขึ้นและมีเสถียรภาพมากขึ้น

ตารางที่ 2.3 ประเด็นการพัฒนาที่ 3

	เป้าหมายย่อย	ตัวชี้วัดหลัก	ตัวชี้วัดรอง	แนวทางการพัฒนา
ต้นทาง	ลดต้นทุนการผลิตให้กับเกษตรกร	- การเปลี่ยนแปลงของรายได้เฉลี่ยต่อครัวเรือนต่อปีของเกษตรกร (NESDC , กสจ.) - ผลผลิตมวลรวมในจังหวัดภาคเกษตร (NESDC)	จำนวนเกษตรกรแปลงใหญ่สำหรับเกษตรกรรายย่อย (กษ.กจ.)	พัฒนาโครงสร้างพื้นฐานปัจจัยการผลิต เพื่อลดต้นทุนและเพิ่มมูลค่าสินค้าเกษตรทั่วไป เกษตรปลอดภัย และเกษตรอินทรีย์
	เพิ่มรายได้เกษตรกร		จำนวนพื้นที่ชลประทาน (ชป.)	
	เพิ่มพื้นที่ชลประทานในพื้นที่นอกเขตชลประทานปัจจุบัน		จำนวนพื้นที่รับประโยชน์ (ชป.)	
กลางทาง	เพิ่มจำนวนเกษตรกรที่เชื่อมโยงกับผู้แปรรูปสินค้าเกษตร		จำนวนสหกรณ์ภาคเกษตรกรที่เชื่อมโยงกับผู้แปรรูปสินค้าเกษตร (สำรวจใหม่, สสจ.)	สร้างความเข้มแข็งให้กับสถาบันเกษตรกรและเชื่อมโยงเกษตรกรและสถาบันการเกษตรเข้ากับตลาดและผู้แปรรูปสินค้าเกษตร
	เพิ่มจำนวนโรงงานแปรรูปสินค้าเกษตร		จำนวนโรงงานแปรรูปสินค้าเกษตร (สอจ.)	
	เพิ่มจำนวนผู้รับซื้อสินค้าเกษตรทั้งสินค้าเกษตรทั่วไปและเกษตรปลอดภัย		จำนวนผู้รับซื้อสินค้าเกษตรที่ได้รับการพัฒนา (สพจ.)	
ปลายทาง	เพิ่มจำนวนการซื้อตรงจากเกษตรกร		จำนวน smart farmers (กษ.กจ.)	พัฒนาระบบตลาดสินค้าเกษตรและแนวทางการบริหารจัดการห่วงโซ่การผลิตด้วยเทคโนโลยีและนวัตกรรม
	เพิ่มมูลค่าขายรวมของผลผลิตการเกษตร			

ประเด็นการพัฒนานที่ 4 การพัฒนาการท่องเที่ยวอัตลักษณ์คุณค่าสูงและเติบโตอย่างยั่งยืน

เป้าประสงค์ รายได้จากการท่องเที่ยวเพิ่มขึ้น แหล่งท่องเที่ยวและโครงสร้างพื้นฐานได้มาตรฐาน การท่องเที่ยวสากล บุคลากรด้านการท่องเที่ยวทั้งระดับบริหาร ปฏิบัติการ และชุมชนมีศักยภาพสูงขึ้น

ตารางที่ 2.4 ประเด็นการพัฒนานที่ 4

	เป้าหมายย่อย	ตัวชี้วัดหลัก	ตัวชี้วัดรอง	แนวทางการพัฒนา
ต้นทาง	พัฒนาแหล่งท่องเที่ยวเชิงประวัติศาสตร์ ในเขตพื้นที่ตัวเมืองตามแนวคิด Smart City (เทห์)	- จำนวนผู้เยี่ยมชม ชาวต่างชาติ (กก.)	จำนวนนักท่องเที่ยวที่พักค้างคืน ในเขตเมือง (ทกจ.)	พัฒนาแหล่งท่องเที่ยว ทุกด้านให้ได้มาตรฐาน เป็นมิตรกับ
	แหล่งท่องเที่ยวเดิมได้รับการพัฒนาให้ได้มาตรฐานด้านการท่องเที่ยว	- จำนวนผู้เข้าพัก ชาวต่างชาติ (กก.) - รายได้จากผู้เยี่ยมชม เยือนชาวต่างชาติ (กก.)	จำนวนแหล่งท่องเที่ยวที่ได้ มาตรฐานสากล (ทกจ.)	สิ่งแวดล้อม รองรับ นักท่องเที่ยวคุณภาพ
	โครงสร้างพื้นฐานทั้งกายภาพและดิจิทัล ได้รับการพัฒนาเพื่อให้ให้นักท่องเที่ยว สามารถเข้าถึงข้อมูลการท่องเที่ยว และเดินทางเข้าสู่แหล่งท่องเที่ยวได้ อย่างสะดวก รวดเร็ว ปลอดภัย ประหยัด และสอดคล้องกับ พฤติกรรมของนักท่องเที่ยว ที่เปลี่ยนแปลง (ง่าย)	- จำนวนผู้เยี่ยมชม ชาวไทย (กก.) - จำนวนผู้เข้าพัก ชาวไทย (กก.) - รายได้จากผู้เยี่ยมชม เยือนชาวไทย (กก.)		พัฒนาโครงสร้าง พื้นฐานทั้งด้าน กายภาพและด้าน ดิจิทัลเพื่อเพิ่ม สะดวกสบาย สะอาด ปลอดภัย และง่ายต่อ การเข้าถึงข้อมูล
	บุคลากรด้านการท่องเที่ยวทั้งระดับผู้บริหารและปฏิบัติการ มีทักษะ ด้านการท่องเที่ยวในระดับของตนอย่างมืออาชีพ อย่างเพียงพอ (ครบครัน)		- จำนวนบุคลากรด้านการ ท่องเที่ยวในระดับบริหารที่ ได้รับการพัฒนาทักษะด้าน การบริหารการท่องเที่ยว (ทกจ.) - จำนวนบุคลากรด้านการ ท่องเที่ยวในระดับปฏิบัติการที่ ได้รับการพัฒนาทักษะด้าน การให้บริการด้านการ ท่องเที่ยว (ทกจ.) - ร้อยละของบุคลากรด้านการ ท่องเที่ยวที่มีความสามารถใน การใช้ภาษาต่างประเทศ สำหรับสื่อสารได้ตามเกณฑ์ กำหนด (ทกจ.)	พัฒนากิจกรรมการ ท่องเที่ยว สินค้าของ ฝาก ผู้ประกอบการ และบุคลากรด้าน การท่องเที่ยวให้ได้ มาตรฐานสากล

	เป้าหมายย่อย	ตัวชี้วัดหลัก	ตัวชี้วัดรอง	แนวทางการพัฒนา
	มีสารสนเทศให้กับผู้ที่เกี่ยวข้องนำไปใช้ประโยชน์เพื่อต่อยอดในด้านต่าง ๆ			
กลางทาง	เพิ่มกิจกรรมการท่องเที่ยวที่หลากหลายที่สามารถดึงดูดนักท่องเที่ยว (ครบครัน)		จำนวนกิจกรรมการท่องเที่ยวที่ได้รับการยอมรับตามเกณฑ์ (ทกจ.)	
	เพิ่มประเภทสินค้าที่มีคุณภาพประทับใจ เหมาะเป็นของฝาก			
ปลายทาง	เพิ่มจำนวนนักท่องเที่ยวต่างชาติ			ส่งเสริมการลงทุนของนักลงทุนจากกลุ่มประเทศนักท่องเที่ยวเป้าหมาย
	เปลี่ยนนักท่องเที่ยวเป็นนักท่องเที่ยว		- จำนวนนักท่องเที่ยวที่พักค้างคืนในจังหวัดกาญจนบุรี (อบจ.)	ส่งเสริมการทำตลาดด้านการท่องเที่ยว

ประเด็นการพัฒนาที่ 5 การพัฒนาการค้า การลงทุน อุตสาหกรรม และเขตเศรษฐกิจพิเศษ

เป้าประสงค์ การลงทุนในจังหวัดเพิ่มขึ้น สถานประกอบการมีความเข้มแข็งทางการเงิน ใช้เทคโนโลยีแทนแรงงานไร้ฝีมือและเป็นมิตรกับสิ่งแวดล้อม แรงงานมีสมรรถนะสูง ผู้ประกอบการขยายการค้าการลงทุนไปประเทศเพื่อนบ้านได้

ตารางที่ 2.5 ประเด็นการพัฒนาที่ 5

	เป้าหมาย	ตัวชี้วัดหลัก	ตัวชี้วัดรอง	แนวทางการพัฒนา
ต้นทาง	พัฒนาโครงสร้างพื้นฐานที่เอื้อต่อการการค้า การลงทุน อุตสาหกรรม			ส่งเสริมการพัฒนาโครงสร้างพื้นฐานที่เอื้อต่อการค้า และการลงทุน
	เพิ่มมูลค่าการลงทุนในอุตสาหกรรมที่ใช้วัตถุดิบจากจังหวัดกาญจนบุรี และประเทศเพื่อนบ้าน โดยนักลงทุนชาวไทย เมียนมา จีน และอื่น ๆ ในพื้นที่เขตเศรษฐกิจพิเศษและพื้นที่อื่นของจังหวัดกาญจนบุรี	คำขอยื่นใบอนุญาตประกอบกิจการโรงงาน อุตสาหกรรม (สอจ.)	- จำนวนนักลงทุนไทยหรือต่างชาติที่เข้ามาเจรจาลงทุนในจังหวัดกาญจนบุรี กับ สำนักงานพาณิชย์จังหวัด (สพจ.) - จำนวนนักลงทุนไทยหรือต่างชาติที่เข้ามาเจรจาลงทุนในจังหวัดกาญจนบุรี กับ สำนักงานอุตสาหกรรมจังหวัด (สอจ.)	ส่งเสริมการลงทุนในพื้นที่เศรษฐกิจพิเศษและพื้นที่อื่นในจังหวัด
	เพิ่มมูลค่าการลงทุน ณ เมืองทวาย ประเทศเมียนมาโดยนักลงทุนของจังหวัด		จำนวนธุรกิจที่ได้รับการอบรมหลักสูตรการลงทุนในทวาย (สพจ.)	ส่งเสริมให้นักลงทุนในจังหวัดกาญจนบุรีมีการลงทุนในประเทศเพื่อนบ้าน
กลางทาง	ผู้ประกอบการอุตสาหกรรมมีขีดสมรรถนะ ในการบริหารจัดการ สามารถนำเทคโนโลยี และนวัตกรรมมาพัฒนากระบวนการผลิตได้อย่างเหมาะสม แก้ปัญหาขาดแคลนแรงงาน ได้มาตรฐานแข่งขันได้ ส่งผลต่อมูลค่าที่เพิ่มขึ้น	มูลค่าผลิตภัณฑ์มวลรวมด้านอุตสาหกรรมของจังหวัด (NESDC)	จำนวนโรงงานที่ได้รับการพัฒนาเข้าสู่อุตสาหกรรม 4.0 (สอจ.)	ส่งเสริมการยกระดับศักยภาพผู้ประกอบการ และแรงงานให้สอดคล้องกับเป้าหมายการขยายการค้าและการลงทุนทั้งในจังหวัดและระหว่างประเทศ
	แก้ปัญหาการเข้าถึงแหล่งเงินทุนของ SMEs และไม่สามารถรับความช่วยเหลือจากภาครัฐยามมีปัญหา		จำนวนโรงงานที่ได้รับการเสริมสร้างความเข้มแข็งทางการเงิน (สอจ.)	

	เป้าหมาย	ตัวชี้วัดหลัก	ตัวชี้วัดรอง	แนวทางการพัฒนา
	มีแรงงานที่มีทักษะด้านดิจิทัลเพิ่มขึ้น		จำนวนแรงงานที่มีทักษะด้านดิจิทัลผ่านเกณฑ์มาตรฐานสากลในระดับต่าง ๆ (สำนักงานพัฒนาฝีมือแรงงานจังหวัดกาญจนบุรี)	
	แรงงานมีทักษะเพิ่มขึ้นสอดคล้องกับการปรับปรุงเทคโนโลยีการผลิตและการบริการของสถานประกอบการ	ผลิตภาพแรงงาน (PDI)		
	ผู้ประกอบการ SMEs ได้รับการพัฒนาโดยใช้เทคโนโลยีเข้ามามีส่วนร่วมในการพัฒนาสินค้าและการตลาดให้ทันสมัย มีประสิทธิภาพและประสิทธิผล			ส่งเสริมการยกระดับศักยภาพผู้ประกอบการและแรงงาน
ปลายทาง	เพิ่มปริมาณการค้าการค้ำระหว่างจังหวัดกาญจนบุรีกับจังหวัดอื่นและต่างประเทศ	ผลิตภัณฑ์มวลรวมด้านค้าส่ง ค้าปลีก ของจังหวัด (NESDC)	มูลค่าการจำหน่ายสินค้าผ่านทูตพาณิชย์ (สพจ.)	ส่งเสริมการพัฒนาการค้าทั้งในและระหว่างประเทศ
			มูลค่าการค้าชายแดน (ไม่รวมก๊าซธรรมชาติ) (สพจ.)	
			จำนวนผู้ประกอบการขายสินค้าระดับต่าง ๆ ตามเกณฑ์สำนักงานพาณิชย์จังหวัด (สพจ.)	
			จำนวนผู้ประกอบการที่ได้รับการอบรมหลักสูตรเพื่อการส่งออก (สพจ.)	
			รายได้จากการจำหน่ายผลิตภัณฑ์ชุมชน OTOP (พช.)	

2.7 สรุปตัวชี้วัดหลัก

เพื่อให้แผนพัฒนาจังหวัดกาญจนบุรี พ.ศ. 2566 – 2570 บรรลุเป้าหมายตามที่กำหนดไว้ ในการจัดทำแผนพัฒนาจังหวัดจึงกำหนดตัวชี้วัดของแต่ละประเด็นการพัฒนาเป็นสองระดับคือ ตัวชี้วัดหลัก และตัวชี้วัดรอง โดยมีแนวทางการกำหนดตัวชี้วัด ดังนี้

2.7.1 ตัวชี้วัดหลัก เป็นตัวชี้วัดที่ใช้วัดความสำเร็จของการพัฒนาในแต่ละประเด็นพัฒนา เน้นใช้ตัวชี้วัดที่จัดทำและเผยแพร่โดยสำนักงานสภาพัฒนาการเศรษฐกิจและสังคมแห่งชาติ ได้แก่ ตัวชี้วัดการพัฒนาระดับจังหวัดและกลุ่มจังหวัด และดัชนีความก้าวหน้าของคน เป็นลำดับแรก จากกระทรวงหรือกรมที่เกี่ยวข้องเป็นลำดับที่สอง และจากหน่วยงานในจังหวัดเป็นลำดับที่สาม

2.7.2 ตัวชี้วัดรอง เป็นตัวชี้วัดที่กำหนดให้มีเพื่อเป็นแนวทางในการจัดให้มีโครงการที่กระทบกับตัวชี้วัดรองทั้งทางตรงและทางอ้อม เนื่องจากหากบรรลุตัวชี้วัดรองก็จะมีผลกระทบต่อตัวชี้วัดหลักด้วย ตัวชี้วัดรองจึงมิใช่การวัดความสำเร็จตามประเด็นพัฒนาโดยตรง และด้วยเหตุดังกล่าว ทำให้ตัวชี้วัดรองบางตัวเป็นตัวชี้วัดสำหรับโครงการที่ควรจะต้องมีไปในตัว ทั้งนี้เพื่อให้การกำหนดตัวชี้วัดและค่าเป้าหมายเป็นการกำหนดที่มีความเป็นไปได้ในการบรรลุซึ่งค่าเป้าหมายของตัวชี้วัดนั้น

โดยสำนักงานจังหวัดกาญจนบุรี ร่วมกับหน่วยงานที่เกี่ยวข้อง ร่วมกันกำหนดตัวชี้วัดและเป้าหมายของแต่ละตัวชี้วัด ทั้งที่เป็นตัวชี้วัดหลักและตัวชี้วัดรอง โดยมีแหล่งข้อมูล หน่วยงานเผยแพร่ และหน่วยงานรับผิดชอบ พร้อมทั้งข้อมูลฐาน ดังนี้

ตารางที่ 2.6 ตัวชี้วัดหลัก ประเด็นการพัฒนาที่ 1

ตัวชี้วัด	การจัดเก็บ/ แหล่งข้อมูล	ข้อมูลฐาน	หน่วยงาน เผยแพร่	หน่วยงาน รับผิดชอบ	เป้าหมายปี พ.ศ. 2566 - 2570
ทารกแรกเกิดที่มี น้ำหนักต่ำกว่าเกณฑ์ และหรือมีพัฒนาการช้า	ข้อมูลดัชนีวัด ความก้าวหน้าของ คน (HAI) รวบรวม โดยสำนักงานสภา พัฒนาการ	ปี 2562 = ร้อยละ 10.5	สำนักงานสภา พัฒนาการ เศรษฐกิจและ สังคมแห่งชาติ	สำนักงาน สาธารณสุขจังหวัด กาญจนบุรี	2566 = 10.00 2567 = 9.50 2568 = 9.00 2569 = 8.50 2570 = 8.00
คะแนนสุขภาพจิต	เศรษฐกิจและ สังคมแห่งชาติ	ปี 2562 = ร้อยละ 66.84			2566 = 68 2567 = 70 2568 = 72 2569 = 74 2570 = 76

ตัวชี้วัด	การจัดเก็บ/ แหล่งข้อมูล	ข้อมูลฐาน	หน่วยงาน เผยแพร่	หน่วยงาน รับผิดชอบ	เป้าหมายปี พ.ศ. 2566 - 2570
จำนวนปีการศึกษาเฉลี่ย ประชากรไทยอายุ 15 ปี ขึ้นไป		ปี 2562 = 7.34 ปี		สำนักงาน ศึกษาธิการจังหวัด กาญจนบุรี	เพิ่มปีละ 1% (ปี 62 เพิ่มจากปี 60 = 1.6%)
อัตราการเข้าเรียนรวม ระดับมัธยมศึกษาตอน ปลายหรืออาชีวศึกษา		ปี 2562 = ร้อยละ 64.03 (ข้อมูล ศธจ. 84.41)			เพิ่มปีละ ร้อยละ 2
ผลการทดสอบ ONET ระดับมัธยมศึกษาตอน ปลาย		ปี 2562 = ร้อยละ 32.51 (ข้อมูล ศธจ. 32.34)			เพิ่มปีละ 1 คะแนน
อัตราการงานต่ำ ระดับ		ปี 2562 = ร้อยละ 1.24 ปี 2560 = ร้อยละ 1.53		สำนักงาน ศึกษาธิการจังหวัด กาญจนบุรี	ลดลงร้อยละ 0.2 ต่อปี
รายได้เฉลี่ยต่อครัวเรือน ต่อเดือน		ปี 2562 = 20,565 บาทต่อเดือน		สำนักงานพัฒนา ชุมชนจังหวัด กาญจนบุรี	เพิ่มขึ้นปีละ 5%
สัดส่วนประชากรที่อยู่ใต้ เส้นความยากจน		ปี 2562 = ร้อยละ 15.14			ลดลงปีละ ร้อยละ 1
ประชากรที่ประสบ อุทกภัย		ปี 2562 = ร้อยละ 0.77		สำนักงานป้องกัน และบรรเทา สาธารณภัยจังหวัด กาญจนบุรี	ลดลงปีละ ร้อยละ 0.1
การแจ้งความคดี ชีวิต ร่างกาย เพศ และคดี ประทุษร้ายต่อทรัพย์สิน		ปี 2562 = 132 รายต่อ ประชากรแสนคน		สถานีตำรวจภูธร จังหวัดกาญจนบุรี	ลดลงปีละ 5 ราย ต่อประชากรแสน คน
สัดส่วนประชากรที่เป็น โรค NCD ต่อประชากร ทั้งหมด	รวบรวมจากข้อมูล การเป็นโรค NCD ในจังหวัด กาญจนบุรี	ปี 2563 = เบาหวาน ≤ 3.70 ความดันโลหิต ≤ 9.05	สำนักงาน สาธารณสุข จังหวัดกาญจนบุรี	สำนักงาน สาธารณสุขจังหวัด กาญจนบุรี	2566 = เบาหวาน ≤ 3.70 ความดันโลหิต ≤ 9.0 2567 = เบาหวาน ≤ 3.70 ความดันโลหิต ≤ 9.0 2568 = เบาหวาน ≤ 3.70 ความดันโลหิต ≤ 9.0 2569 = เบาหวาน ≤ 3.70 ความดันโลหิต ≤ 9.0

ตัวชี้วัด	การจัดเก็บ/ แหล่งข้อมูล	ข้อมูลฐาน	หน่วยงาน เผยแพร่	หน่วยงาน รับผิดชอบ	เป้าหมายปี พ.ศ. 2566 - 2570
					2570 = เบาหวาน \leq 3.70 ความดันโลหิต \leq 9.05

ตารางที่ 2.7 ตัวชี้วัดหลัก ประเด็นการพัฒนาที่ 2

ตัวชี้วัด	การจัดเก็บ/ แหล่งข้อมูล	ข้อมูลฐาน	หน่วยงาน เผยแพร่	หน่วยงาน รับผิดชอบ	เป้าหมายปี พ.ศ. 2566 - 2570
อัตราการเปลี่ยนแปลง ของพื้นที่ป่าในจังหวัด	ตัวชี้วัดการพัฒนา ระดับจังหวัด (PDI) รวบรวมโดย สำนักงานสภา พัฒนาการเศรษฐกิจ และสังคมแห่งชาติ	ปี 2562 = ร้อยละ -0.04	สำนักงานสภา พัฒนาการ เศรษฐกิจและสังคม แห่งชาติ	สำนักงาน ทรัพยากรธรรมชาติและ สิ่งแวดล้อม จังหวัดกาญจนบุรี	ปี 66 = เพิ่มร้อยละ 0.10 ปี 67 = เพิ่มร้อยละ 0.15 ปี 68 = เพิ่มร้อยละ 0.20 ปี 69 = เพิ่มร้อยละ 0.25 ปี 70 = เพิ่มร้อยละ 0.30
สัดส่วนปริมาณขยะที่ ถูกจัดการอย่างถูกต้อง ต่อปริมาณขยะที่เกิดขึ้น	กรมควบคุมมลพิษ	ปี 2563 = ร้อยละ 78 (เป้าหมาย 85)	กรมควบคุมมลพิษ		ปี 66 = ร้อยละ 78 ปี 67 = ร้อยละ 80 ปี 68 = ร้อยละ 82 ปี 69 = ร้อยละ 84 ปี 70 = ร้อยละ 85
ตัวชี้วัดคุณภาพน้ำ แหล่งน้ำผิวดิน	เก็บค่า WQI ณ สถานีตรวจวัด คุณภาพน้ำจำนวน 5 จุดในแม่น้ำแคว ใหญ่ 5 จุดในแม่น้ำ แควน้อย และ 3 จุด ในแม่น้ำแม่กลอง	ปี 2563 ที่ไม่ผ่านคือ KN03 ครั้งที่ 4 = 62			ค่าเฉลี่ย WQI ทั้งปี ของแม่น้ำแควน้อย และแควใหญ่เกิน 70 ทุกสถานี และ ของแม่น้ำแม่กลอง เกิน 60 ทั้งสาม สถานีที่อยู่ในเขต กาญจนบุรี
ค่าเฉลี่ยรายปีของค่าฝุ่น ละออง PM 2.5 ใน บรรยากาศ	เก็บค่าฝุ่นละออง ขนาดเล็ก PM _{2.5} ณ สถานีตรวจวัด	ค่าเฉลี่ย ปี 63 = 26.8			ปี 66 = 26 หลังจากนั้นลดลงปี ละ 1

ตัวชี้วัด	การจัดเก็บ/ แหล่งข้อมูล	ข้อมูลฐาน	หน่วยงาน เผยแพร่	หน่วยงาน รับผิดชอบ	เป้าหมายปี พ.ศ. 2566 - 2570
	คุณภาพอากาศ ต. บ้านเหนือ อ.เมือง กาญจนบุรี เป็น รายวัน				
จำนวนสถาน ประกอบการที่ได้เข้าสู่ ระบบอุตสาหกรรมสีเขียว ระดับ 2-5	นับจำนวนสถาน ประกอบการ อุตสาหกรรมที่ได้รับ รับการยกระดับใน ระบบอุตสาหกรรมสีเขียวในแต่ละปีจาก ระดับ 1 เป็น 2, ระดับ 2 เป็น 3, ระดับ 3 เป็น 4, ระดับ 4 เป็น 5	-สถานประกอบการ ที่ได้รับการยกระดับ ในปี 2563 = 16 โรง ระดับ 1 เป็น 2 =10 ระดับ 2 เป็น 3 =2 ระดับ 3 เป็น 4 =2 ระดับ 4 เป็น 5 =2 -ฐานข้อมูลระบบ อุตสาหกรรมสีเขียว สะสม 219 โรง ระดับ 1 = 101 ระดับ 2 = 69 ระดับ 3 = 39 ระดับ 4 = 8 ระดับ 5 = 2	สำนักงาน อุตสาหกรรม จังหวัดกาญจนบุรี	สำนักงาน อุตสาหกรรม จังหวัดกาญจนบุรี	รวมปีละ 50 โรง

ตารางที่ 2.8 ตัวชี้วัดหลัก ประเด็นการพัฒนาที่ 3

ตัวชี้วัด	การจัดเก็บ/ แหล่งข้อมูล	ข้อมูลฐาน	หน่วยงาน เผยแพร่	หน่วยงาน รับผิดชอบ	เป้าหมายปี พ.ศ. 2566 - 2570
การเปลี่ยนแปลงรายได้ เฉลี่ยต่อครัวเรือนต่อปี ของเกษตรกร	คำนวณจาก GPP ภาคเกษตร/จำนวน ครัวเรือนเกษตรกร	ปี 2562 = (24,702 ล้าน บาท/50,333 ครัวเรือน) = 490,777 บาทต่อ ครัวเรือน 4 ปี เพิ่มขึ้นปีละ 0.3%	สำนักงาน เกษตรและ สหกรณ์ จังหวัด กาญจนบุรี	สำนักงานเกษตร และสหกรณ์ จังหวัดกาญจนบุรี	เพิ่มปีละ 5%
ผลผลิตมวลรวมภาค เกษตรของจังหวัด	ข้อมูลผลิตภัณฑ์มวล รวมจังหวัด กาญจนบุรี ณ ราคา ประจำปี จัดทำโดย สำนักงานสภา พัฒนาการเศรษฐกิจ และสังคมแห่งชาติ	ปี 2562 = 24,702 ล้าน บาท เฉลี่ย 4 ปี (2559 – 2562) โตเฉลี่ย 3.5%	สำนักงานสภา พัฒนาการ เศรษฐกิจและ สังคมแห่งชาติ		เติบโตปีละ 3.5%

ตารางที่ 2.9 ตัวชี้วัดหลัก ประเด็นการพัฒนาที่ 4

ตัวชี้วัด	การจัดเก็บ/ แหล่งข้อมูล	ข้อมูลฐาน	หน่วยงาน เผยแพร่	หน่วยงาน รับผิดชอบ	เป้าหมายปี พ.ศ. 2566 - 2570
จำนวนผู้เยี่ยมเยือน ชาวต่างชาติ	สำรวจโดยกระทรวง การท่องเที่ยว และกีฬา	ปี 2562 = 496,168 คน	กระทรวงการ ท่องเที่ยวและกีฬา	สำนักงานท่องเที่ยว และกีฬาจังหวัด กาญจนบุรี	2566 = 350,000 2567 = 500,000 2568 - 2570 เพิ่ม ปีละ 5%
จำนวนผู้เข้าพัก ชาวต่างชาติ		ปี 2562 = 172,199 คน			2566 = 120,000 2567 = 170,000 2568 - 2570 เพิ่ม ปีละ 5%
รายได้จากผู้เยี่ยมเยือน ชาวต่างชาติ		ปี 2562 = 2,284.13 ล้านบาท			2566 = 1,600 2567 = 2,300 2568 - 2570 เพิ่ม ปีละ 5%
จำนวนผู้เยี่ยมเยือนชาว ไทย		ปี 2562 = 9,121,884 คน			2566 = 6.4 ล้าน 2567 = 9.2 ล้าน 2568 - 2570 เพิ่ม ปีละ 5%
จำนวนผู้เข้าพักชาวไทย		ปี 2562 = 3,124,919 คน			2566 = 2.2 ล้าน 2567 = 3.2 ล้าน 2568 - 2570 เพิ่ม ปีละ 5%
รายได้จากผู้เยี่ยมเยือน ชาวไทย		ปี 2562 = 25,599.79 ล้านบาท			2566 = 18,000 2567 = 26,000 2568 - 2570 เพิ่ม ปีละ 5%

ตารางที่ 2.10 ตัวชี้วัดหลัก ประเด็นการพัฒนาที่ 5

ตัวชี้วัด	การจัดเก็บ/ แหล่งข้อมูล	ข้อมูลฐาน	หน่วยงาน เผยแพร่	หน่วยงาน รับผิดชอบ	เป้าหมายปี พ.ศ. 2566 - 2570
คำขอยื่นใบอนุญาตประกอบกิจการโรงงานอุตสาหกรรม	ข้อมูลของสำนักงานอุตสาหกรรมจังหวัดกาญจนบุรี	ปี 2562 = 50 โรง ปี 2563 = 30 โรง ปี 2564 = 15 โรง	สำนักงานอุตสาหกรรมจังหวัดกาญจนบุรี	สำนักงานอุตสาหกรรมจังหวัดกาญจนบุรี	2566 = 15 โรง 2567 = 15 โรง 2568 = 15 โรง 2569 = 15 โรง 2570 = 15 โรง
มูลค่าผลิตภัณฑ์มวลรวมภาคอุตสาหกรรมของจังหวัดกาญจนบุรี	ข้อมูลผลิตภัณฑ์มวลรวมจังหวัดกาญจนบุรีจัดทำโดยสำนักงานสภาพัฒนาการเศรษฐกิจและสังคมแห่งชาติ	ปี 2562 = 29,543 ล้านบาท ปี 2558 - 2562 เติบโตเฉลี่ยร้อยละ 3.8 ต่อปี	สำนักงานสภาพัฒนาการเศรษฐกิจและสังคมแห่งชาติ	สำนักงานอุตสาหกรรมจังหวัดกาญจนบุรี	ร้อยละ 5 ต่อปี
มูลค่าผลิตภัณฑ์มวลรวมสาขาการขนส่งขายปลีกฯ	และสังคมแห่งชาติ	ปี 2562 = 13,710 ล้านบาท ปี 2558 - 2562 เติบโตเฉลี่ยร้อยละ 7.8 ต่อปี		สำนักงานพาณิชย์จังหวัดกาญจนบุรี	ร้อยละ 8 ต่อปี
ผลิตภาพแรงงาน	ตัวชี้วัดการพัฒนา ระดับจังหวัด (PDI) รวบรวมโดย สำนักงานสภา พัฒนาการเศรษฐกิจ และสังคมแห่งชาติ	ปี 2562 = 144,688 บาทต่อคน ปี 2558 - 2562 เติบโตเฉลี่ยร้อยละ 3.5 ต่อปี		สำนักงานแรงงานจังหวัดกาญจนบุรี	ร้อยละ 3 ต่อปี

2.8 สรุปตัวชี้วัดรอง

ตารางที่ 2.11 ตัวชี้วัดรอง ประเด็นการพัฒนานที่ 1

ตัวชี้วัด	การจัดเก็บ/ แหล่งข้อมูล	ข้อมูลฐาน	หน่วยงาน เผยแพร่	หน่วยงาน รับผิดชอบ	เป้าหมายปี พ.ศ. 2566 - 2570	
คะแนนผลทดสอบ ONET ป.6	ข้อมูลจากสำนักงาน ศึกษาธิการจังหวัด กาญจนบุรี	ปี 2563 = 36.54	สำนักงาน ศึกษาธิการ จังหวัด กาญจนบุรี	สำนักงานศึกษาธิการ จังหวัดกาญจนบุรี	2566 = 38	
						2567 = 39
						2568 = 40
						2569 = 41
คะแนนผลทดสอบ ONET ม.3		ปี 2563 = 34.57			2570 = 42	
					2566 = 38	
					2567 = 39	
					2568 = 40	
					2569 = 41	
					2570 = 42	
เกณฑ์ 10 สมรรถนะใน ศตวรรษที่ 21		ปี 2563 =	N.A.		2566 = 90	
					2567 = 92	
					2568 = 94	
					2569 = 96	
					2570 = 98	
จำนวนนวัตกรรมของครู ที่ได้รับรางวัลใน ระดับชาติ		ปี 2563 =	N.A.		2566 = 5	
					2567 = 5	
					2568 = 5	
					2569 = 5	
					2570 = 5	
จำนวนครูและบุคลากร ทางการศึกษา ที่ได้รับ การพัฒนาทักษะการ สอน		ปี 2563 =	N.A.		2566 = 90	
					2567 = 92	
					2568 = 94	
					2569 = 96	
					2570 = 98	
ค่าเฉลี่ยความพึงพอใจ ของนักเรียนที่มีต่อการ จัดการเรียนการสอน ของครูทั้งหมดของ จังหวัดกาญจนบุรี		เริ่มจัดเก็บปี 2565	N.A.		2566 = 82	
					2567 = 84	
					2568 = 86	
					2569 = 88	
					2570 = 90	
อัตราการเรียนต่อของ นักเรียน ม.1		ปี 2562 = 93.25	สำนักงาน ศึกษาธิการ		2566 = 94	
					2567 = 95	

ตัวชี้วัด	การจัดเก็บ/ แหล่งข้อมูล	ข้อมูลฐาน	หน่วยงาน เผยแพร่	หน่วยงาน รับผิดชอบ	เป้าหมายปี พ.ศ. 2566 - 2570
	ข้อมูลจากสำนักงาน ศึกษาธิการจังหวัด กาญจนบุรี		จังหวัด กาญจนบุรี		2568 =96
					2569 =97
สัดส่วนของคนวัยทำงาน ที่มีวุฒิการศึกษาต่ำกว่า ม.6 หรือ ปวช. ต่อคนวัยทำงานทั้งหมด		ปี 2563 = 66.8			2570 =98
					2566 =65
					2567 =63
					2568 =61
					2569 =59
					2570 =57
ร้อยละของบัณฑิตจบ ใหม่ที่ว่างงานเกิน 1 ปี	ข้อมูลจาก สถานศึกษาด้าน อาชีวศึกษาและ มหาวิทยาลัยในพื้นที่	เริ่มจัดเก็บปี 2564	สถานศึกษา ด้าน อาชีวศึกษา และ มหาวิทยาลัย		2566 =20
					2567 =18
					2568 =16
					2569 =14
					2570 =12
ร้อยละของบัณฑิตจบ ใหม่ทำงานตรงกับที่ เรียน		เริ่มจัดเก็บปี 2564	ในพื้นที่		2566 = 50
					2567 = 55
					2568 = 60
					2569 = 65
					2570 = 70
ร้อยละของผู้หญิงที่ ตั้งครุฑในขณะเรียน หนังสือ	คำนวณจากข้อมูล จากสำนักงาน สาธารณสุขจังหวัด กาญจนบุรี และข้อมูลสถิติ จำนวนประชากร	เริ่มดำเนินการปี 2566	N.A.	สำนักงานสาธารณสุข จังหวัดกาญจนบุรี	ลดลงปีละ 10%
					2566 = ลดลง10%
					2567 = ลดลง10%
					2568 = ลดลง10%
					2569 = ลดลง10%
					2570 = ลดลง10%
ร้อยละของผู้ติดยาเสพติด ติดต่อจำนวนประชากร	คำนวณจากข้อมูล จากสำนักงานตำรวจ แห่งชาติและข้อมูล สถิติจำนวน ประชากร	เริ่มดำเนินการปี 2566	N.A.	สถานีตำรวจภูธรจังหวัด กาญจนบุรี	ลดลงปีละ 10%
					2566 = ลดลง10%
					2567 = ลดลง10%
					2568 = ลดลง10%
					2569 = ลดลง10%
					2570 = ลดลง10%
ร้อยละของประชากรที่ อยู่ใต้เส้นความยากจน	ข้อมูลจาก NESDC	ปี 2562 = 8.26	NESDC	สำนักงานพัฒนาสังคม และความมั่นคงมนุษย์ จังหวัดกาญจนบุรี และ สำนักงานพัฒนาชุมชน จังหวัดกาญจนบุรี	2566 = 8.00
					2567 = 7.75
					2568 = 7.5
					2569 = 7.25
					2570 = 7.00

ตารางที่ 2.12 ตัวชี้วัดรอง ประเด็นการพัฒนาที่ 2

ตัวชี้วัด	การจัดเก็บ/ แหล่งข้อมูล	ข้อมูลฐาน	หน่วยงาน เผยแพร่	หน่วยงาน รับผิดชอบ	เป้าหมายปี พ.ศ. 2566 - 2570
จำนวนจุดการ เกิดไฟป่าในพื้นที่ ป่าอนุรักษ์	จัดเก็บโดยสถานี ควบคุมไฟป่า กรมอุทยานแห่งชาติ สัตว์ป่า และพันธุ์พืช	ปีงบประมาณ 2564 = 4051 จุด	กรมอุทยาน	สำนักงาน ทรัพยากรธรรมชาติและ สิ่งแวดล้อม จังหวัดกาญจนบุรี	ลดลง ร้อยละ 2566 = 15 2567 = 15 2568 = 15 2569 = 15 2570 = 15
จำนวนแหล่ง อาหารสำหรับช้าง ป่าและสัตว์ป่า	สำนักงาน ทรัพยากรธรรมชาติและ สิ่งแวดล้อมจังหวัด กาญจนบุรี	สำรวจใหม่	สำนักงาน ทรัพยากรธรรมชาติและ สิ่งแวดล้อม จังหวัดกาญจนบุรี	สำนักงาน ทรัพยากรธรรมชาติและ สิ่งแวดล้อม จังหวัดกาญจนบุรี	เพิ่มปีละ 1 แห่ง 2566 = 1 แห่ง 2567 = 1 แห่ง 2568 = 1 แห่ง 2569 = 1 แห่ง 2570 = 1 แห่ง
สัดส่วนขยะที่ถูก นำไปใช้ประโยชน์ จากขยะทั้งหมด	รวบรวมโดยสำนักงาน ทรัพยากรธรรมชาติและ สิ่งแวดล้อมจังหวัด กาญจนบุรี	ปี 2563 = ร้อยละ 53.41	สำนักงาน ทรัพยากรธรรมชาติและ สิ่งแวดล้อม จังหวัดกาญจนบุรี	องค์การบริหารส่วน จังหวัดกาญจนบุรีและ สำนักงานส่งเสริมการ ปกครองท้องถิ่น จังหวัดกาญจนบุรี	2566 = 54 2567 = 55 2568 = 56 2569 = 57 2570 = 58
ปริมาณขยะ อันตรายที่กำจัด ได้		ปี 2563 = 9.44 ตัน			2566 = 9.5 ตัน 2567 = 10 ตัน 2568 = 10.5 ตัน 2569 = 11.0 ตัน 2570 = 11.5 ตัน
ค่าเปอร์เซ็นต์ ความหวานของ อ้อย	ข้อมูลจากเขตบริหาร อ้อยและน้ำตาลทราย 7 สำนักงาน อุตสาหกรรมจังหวัด กาญจนบุรี	-ค่าเฉลี่ย CCS ทั้งประเทศ ปี 2563/64 = 12.91 CCS/ตันอ้อย -ค่าเฉลี่ย CCS จ.กาญจนบุรี ปี 2563/64 = 12.12 CCS/ตันอ้อย	สำนักงาน อุตสาหกรรมจังหวัด กาญจนบุรี	สำนักงาน อุตสาหกรรมจังหวัด กาญจนบุรี	2566 = 12.72 CCS/ ตันอ้อย 2567 = 12.87 CCS/ ตันอ้อย 2568 = 13.02 CCS/ ตันอ้อย 2569 = 13.17 CCS/ ตันอ้อย 2570 = 13.22 CCS/ ตันอ้อย

ตัวชี้วัด	การจัดเก็บ/ แหล่งข้อมูล	ข้อมูลฐาน	หน่วยงาน เผยแพร่	หน่วยงาน รับผิดชอบ	เป้าหมายปี พ.ศ. 2566 - 2570
ปริมาณอ้อยสดที่ คุณภาพสูงขึ้น	ข้อมูลจาก สำนักงานอุตสาหกรรม จังหวัดกาญจนบุรี	ปี 2563 = ร้อยละ 56.33 ปี 2564 = ร้อยละ 87	สำนักงาน อุตสาหกรรมจังหวัด กาญจนบุรี	สำนักงาน อุตสาหกรรมจังหวัด กาญจนบุรี	2566 = ร้อยละ 96 2567 = ร้อยละ 97 2568 = ร้อยละ 98 2569 = ร้อยละ 99 2570 = ร้อยละ 100

ตารางที่ 2.13 ตัวชี้วัดรอง ประเด็นการพัฒนาที่ 3

ตัวชี้วัด	การจัดเก็บ/ แหล่งข้อมูล	ข้อมูลฐาน	หน่วยงาน เผยแพร่	หน่วยงาน รับผิดชอบ	เป้าหมายปี พ.ศ. 2566 - 2570
จำนวนเกษตรกรแปลง ใหญ่สำหรับเกษตรกร รายย่อย	จัดเก็บจากรายงาน การจัดทำโครงการ เกษตรแปลงใหญ่ ของหน่วยงานต่าง ๆ ภายใต้กระทรวง เกษตรและสหกรณ์	เริ่มจัดเก็บปี 2566	สำนักงานเกษตร และสหกรณ์จังหวัด กาญจนบุรี	สำนักงานเกษตร และสหกรณ์จังหวัด กาญจนบุรี	2566 = 0 แปลง 2567 = 2 แปลง 2568 = 2 แปลง 2569 = 2 แปลง 2570 = 2 แปลง
จำนวนพื้นที่ ชลประทาน	โครงการชลประทาน กาญจนบุรี	ปี 2563 = 474,244 ไร่	โครงการ ชลประทาน กาญจนบุรี	โครงการ ชลประทาน กาญจนบุรี	2566 = 1,350 ไร่ 2567 = 1,200 ไร่ 2568 = 73,000ไร่ 2569 = 29,200ไร่ 2570 = 43,800 ไร่
จำนวนพื้นที่รับ ประโยชน์		ปี 2563 = 77,428 ไร่			2566 = 1,900 ไร่ 2567 = 1,800 ไร่ 2568 = 8,200 ไร่ 2569 = 4,900 ไร่ 2570 = 6,320 ไร่
จำนวนสหกรณ์ภาค การเกษตรที่เชื่อมโยง กับผู้แปรรูปสินค้า เกษตร	จัดเก็บจากการทำ โครงการของ สำนักงานสหกรณ์ จังหวัดกาญจนบุรี	เริ่มจัดเก็บปี 2566	สำนักงานสหกรณ์ จังหวัดกาญจนบุรี	สำนักงานสหกรณ์ จังหวัดกาญจนบุรี	เพิ่มขึ้นปีละ 1 แห่ง 2566 = 1 แห่ง 2567 = 1 แห่ง 2568 = 1 แห่ง 2569 = 1 แห่ง 2570 = 1 แห่ง
จำนวนโรงงานแปรรูป สินค้าเกษตร	จากข้อมูลของ สำนักงาน	ปี 2563 = 234 โรง ปี 2564 = 241 โรง (จัดใหม่ 7 โรง)	สำนักงาน อุตสาหกรรม จังหวัดกาญจนบุรี	สำนักงาน อุตสาหกรรม จังหวัดกาญจนบุรี	เพิ่มขึ้นปีละ 3 โรง 2566 = 3 โรง 2567 = 3 โรง

ตัวชี้วัด	การจัดเก็บ/ แหล่งข้อมูล	ข้อมูลฐาน	หน่วยงาน เผยแพร่	หน่วยงาน รับผิดชอบ	เป้าหมายปี พ.ศ. 2566 - 2570
	อุตสาหกรรมจังหวัด กาญจนบุรี				2568 = 3 โรง 2569 = 3 โรง 2570 = 3 โรง
จำนวนผู้รับซื้อสินค้า เกษตรที่ได้รับการ พัฒนา	จัดเก็บจากการทำ โครงการของ สำนักงานพาณิชย์ จังหวัดกาญจนบุรี	เริ่มจัดเก็บปี 2566	สำนักงานพาณิชย์ จังหวัดกาญจนบุรี	สำนักงานพาณิชย์ จังหวัดกาญจนบุรี	2566 = 100 2567 = 100 2568 = 100 2569 = 100 2570 = 100
จำนวน smart farmers	ข้อมูลสำนักงาน เกษตรและสหกรณ์ จังหวัดกาญจนบุรี	เริ่มจัดเก็บปี 2566	สำนักงานเกษตร และสหกรณ์จังหวัด กาญจนบุรี	สำนักงานเกษตร และสหกรณ์จังหวัด กาญจนบุรี	2566 = 0 2567 = 5 2568 = 5 2569 = 5 2570 = 5

ตารางที่ 2.14 ตัวชี้วัดรอง ประเด็นการพัฒนาที่ 4

ตัวชี้วัด	การจัดเก็บ/ แหล่งข้อมูล	ข้อมูลฐาน	หน่วยงาน เผยแพร่	หน่วยงาน รับผิดชอบ	เป้าหมายปี พ.ศ. 2566 - 2570
จำนวนนักท่องเที่ยวที่ พักค้างคืนในเขตเมือง	กระทรวงการ ท่องเที่ยวและกีฬา จ้างเก็บข้อมูล	2562 = 1,477,608 คน (จากการคำนวณ)	สำนักงานการ ท่องเที่ยวและกีฬา จังหวัดกาญจนบุรี	สำนักงานการ ท่องเที่ยวและกีฬา จังหวัดกาญจนบุรี	2566 = เพิ่ม 5% 2567 = เพิ่ม 5% 2568 = เพิ่ม 5% 2569 = เพิ่ม 5% 2570 = เพิ่ม 5%
จำนวนนักท่องเที่ยวที่ พักค้างคืนในจังหวัด กาญจนบุรี		ปี 2562 = 3,297,118 คน			2566 = 3,710,936 2567 = 3,822,264 2568 = 3,936,932 2569 = 4,055,040 2570 = 4,176,691
จำนวนแหล่งท่องเที่ยว ที่ได้มาตรฐานสากล	สำรวจโดยกระทรวง การท่องเที่ยวและ กีฬา	ปี 2563 = 2 แห่ง	กระทรวงการ ท่องเที่ยวและกีฬา	สำนักงานการ ท่องเที่ยวและกีฬา จังหวัดกาญจนบุรี	2566 = 2 แห่ง 2567 = 2 แห่ง 2568 = 2 แห่ง 2569 = 4 แห่ง 2570 = 4 แห่ง

ตัวชี้วัด	การจัดเก็บ/ แหล่งข้อมูล	ข้อมูลฐาน	หน่วยงาน เผยแพร่	หน่วยงาน รับผิดชอบ	เป้าหมายปี พ.ศ. 2566 - 2570
จำนวนบุคลากรด้านการท่องเที่ยวในระดับบริหารที่ได้รับการพัฒนาทักษะด้านการบริหารการท่องเที่ยว	จัดเก็บจากการทำ โครงการสำนักงาน ท่องเที่ยวและกีฬา จังหวัดกาญจนบุรี	เริ่มจัดเก็บปี 2566	สำนักงานการ ท่องเที่ยวและกีฬา จังหวัดกาญจนบุรี	สำนักงานการ ท่องเที่ยวและกีฬา จังหวัดกาญจนบุรี	2566 = 10 คน 2567 = 10 คน 2568 = 15 คน 2569 = 15 คน 2570 = 20 คน
จำนวนบุคลากรด้านการท่องเที่ยวในระดับปฏิบัติการที่ได้รับการพัฒนาทักษะด้านการให้บริการด้านการท่องเที่ยว		เริ่มจัดเก็บปี 2566	สำนักงานการ ท่องเที่ยวและกีฬา จังหวัดกาญจนบุรี	สำนักงานการ ท่องเที่ยวและกีฬา จังหวัดกาญจนบุรี	2566 = 150 คน 2567 = 150 คน 2568 = 200 คน 2569 = 200 คน 2570 = 200 คน
ร้อยละของบุคลากรด้านการท่องเที่ยวที่มีความสามารถในการใช้ภาษาต่างประเทศสำหรับสื่อสารได้ตามเกณฑ์กำหนด		เริ่มจัดเก็บปี 2566	สำนักงานการ ท่องเที่ยวและกีฬา จังหวัดกาญจนบุรี	สำนักงานการ ท่องเที่ยวและกีฬา จังหวัดกาญจนบุรี	2566 = ร้อยละ 5 2567 = ร้อยละ 5 2568 = ร้อยละ 10 2569 = ร้อยละ 10 2570 = ร้อยละ 15
จำนวนกิจกรรมการท่องเที่ยวที่ได้รับการยอมรับตามเกณฑ์		เริ่มจัดเก็บปี 2566	สำนักงานการ ท่องเที่ยวและกีฬา จังหวัดกาญจนบุรี	สำนักงานการ ท่องเที่ยวและกีฬา จังหวัดกาญจนบุรี	เพิ่มปีละ 5 กิจกรรม 2566 = 5 2567 = 5 2568 = 5 2569 = 5 2570 = 5

ตารางที่ 2.15 ตัวชี้วัดรอง ประเด็นการพัฒนาที่ 5

ตัวชี้วัด	การจัดเก็บ/ แหล่งข้อมูล	ข้อมูลฐาน	หน่วยงาน เผยแพร่	หน่วยงาน รับผิดชอบ	เป้าหมายปี พ.ศ. 2566 - 2570
จำนวนนักลงทุนไทยหรือ ต่างชาติที่เข้ามาเจรจาลงทุนใน จังหวัดกาญจนบุรี กับ สำนักงานพาณิชย์จังหวัด กาญจนบุรี	จัดเก็บโดย สำนักงานพาณิชย์ จังหวัดกาญจนบุรี	ปี 2564 = 0	สำนักงาน พาณิชย์จังหวัด กาญจนบุรี	สำนักงาน พาณิชย์จังหวัด กาญจนบุรี	2566 = 5 2567 = 5 2568 = 5 2569 = 5 2570 = 5
จำนวนนักลงทุนไทยหรือ ต่างชาติที่เข้ามาเจรจาลงทุนใน จังหวัดกาญจนบุรี กับ สำนักงานอุตสาหกรรมจังหวัด กาญจนบุรี	จัดเก็บโดย หอการค้าจังหวัด หรือศูนย์ OSS สสว.	ปี 2562 = NA ปี 2564 = 0	สำนักงาน อุตสาหกรรม จังหวัด กาญจนบุรี	สำนักงาน อุตสาหกรรม จังหวัด กาญจนบุรี	2566 = 5 2567 = 5 2568 = 5 2569 = 5 2570 = 5
จำนวนกิจกรรมที่ได้รับการ อบรมหลักสูตรการลงทุนใน ทวาย	จัดเก็บจากการทำ โครงการของ สำนักงานพาณิชย์ จังหวัดกาญจนบุรี	เริ่มจัดเก็บปี 2566	N.A.	สำนักงาน พาณิชย์จังหวัด กาญจนบุรี	2566 = 0 2567 = 20 2568 = 20 2569 = 20 2570 = 20
จำนวนโรงงานที่ได้รับการพัฒนา เข้าสู่อุตสาหกรรม 4.0	จัดเก็บจากการทำ โครงการของ สำนักงาน อุตสาหกรรมจังหวัด กาญจนบุรี	เริ่มจัดเก็บปี 2566	N.A.	สำนักงาน อุตสาหกรรม จังหวัด กาญจนบุรี	2566 = 15 2567 = 0 2568 = 15 2569 = 0 2570 = 15
จำนวนโรงงานที่ได้รับการ เสริมสร้างความเข้มแข็งทาง การเงิน	จัดเก็บจากการทำ โครงการของ สำนักงาน อุตสาหกรรมจังหวัด กาญจนบุรี	เริ่มจัดเก็บปี 2566	N.A.	สำนักงาน อุตสาหกรรม จังหวัด กาญจนบุรี	2566 = 50 2567 = 0 2568 = 50 2569 = 0 2570 = 50
จำนวนแรงงานที่มีทักษะด้าน ดิจิทัลผ่านเกณฑ์การประเมิน ผู้เข้ารับการอบรมของสำนักงาน พัฒนาฝีมือแรงงาน หรือ มาตรฐานฝีมือแรงงานแห่งชาติ หรือ มาตรฐานสากลในระดับ ต่าง ๆ	จัดเก็บจากการทำ โครงการของศูนย์ พัฒนาฝีมือแรงงาน กาญจนบุรี	เริ่มจัดเก็บปี 2566	N.A.	สำนักงานพัฒนา ฝีมือแรงงาน กาญจนบุรี	2566 = 220 2567 = 220 2568 = 220 2569 = 220 2570 = 220

ตัวชี้วัด	การจัดเก็บ/ แหล่งข้อมูล	ข้อมูลฐาน	หน่วยงาน เผยแพร่	หน่วยงาน รับผิดชอบ	เป้าหมายปี พ.ศ. 2566 - 2570
มูลค่าการจำหน่ายสินค้าผ่าน ทูตพาณิชย์	ข้อมูลจากสำนักงาน พาณิชย์จังหวัด กาญจนบุรี	เริ่มจัดเก็บปี 2566	สำนักงาน พาณิชย์จังหวัด กาญจนบุรี	สำนักงาน พาณิชย์จังหวัด กาญจนบุรี	เพิ่มปีละ 10% 2566 = เพิ่ม 0% 2567 = เพิ่ม 10% 2568 = เพิ่ม 10% 2569 = เพิ่ม 10% 2570 = เพิ่ม 10%
มูลค่าการค้าชายแดน (ไม่รวมก๊าซธรรมชาติ)	ข้อมูลจากสำนักงาน พาณิชย์จังหวัด กาญจนบุรี	ปี 2562 = 2,711 ล้านบาท	สำนักงาน พาณิชย์จังหวัด กาญจนบุรี	สำนักงาน พาณิชย์จังหวัด กาญจนบุรี	2566 = เพิ่ม 5% 2567 = เพิ่ม 5% 2568 = เพิ่ม 5% 2569 = เพิ่ม 5% 2570 = เพิ่ม 5%
จำนวนผู้ประกอบการขายสินค้า ระดับต่าง ๆ ตามเกณฑ์ สำนักงานพาณิชย์จังหวัด กาญจนบุรี	จัดเก็บจากการทำ โครงการของ สำนักงานพาณิชย์ จังหวัดกาญจนบุรี	เริ่มจัดเก็บปี 2566	สำนักงาน พาณิชย์จังหวัด กาญจนบุรี	สำนักงาน พาณิชย์จังหวัด กาญจนบุรี	2566 = 100 2567 = 150 2568 = 170 2569 = 170 2570 = 170
จำนวนผู้ประกอบการที่ได้รับ การอบรมหลักสูตรเพื่อการ ส่งออก	ข้อมูลจากการจัด อบรมโดยสำนักงาน พาณิชย์จังหวัด กาญจนบุรี	เริ่มจัดเก็บปี 2566	N.A.	สำนักงาน พาณิชย์จังหวัด กาญจนบุรี	2566 = 100 2567 = 100 2568 = 100 2569 = 100 2570 = 100
รายได้จากการจำหน่าย ผลิตภัณฑ์ชุมชน OTOP	ข้อมูลจัดเก็บโดย สำนักงานพัฒนา ชุมชนจังหวัด กาญจนบุรี	ปี 2563 = 3,094,494,660	สำนักงานพัฒนา ชุมชนจังหวัด กาญจนบุรี	สำนักงานพัฒนา ชุมชนจังหวัด กาญจนบุรี	2566 เพิ่มขึ้น 10% 4,118,772,391 2567 เพิ่มขึ้น 10% 4,530,649,630 2568 เพิ่มขึ้น 10% 4,983,714,594 2569 เพิ่มขึ้น 10% 5,482,086,053 2570 เพิ่มขึ้น 10% 6,633,324,124

2.9 การขับเคลื่อนประเด็นการพัฒนา

เพื่อให้การขับเคลื่อนประเด็นการพัฒนาบรรลุเป้าประสงค์ที่ตั้งไว้ และส่งผลให้เกิดการเปลี่ยนแปลงต่อเศรษฐกิจ สังคม และสิ่งแวดล้อม อย่างเห็นผลในวงกว้าง (big impact) ตามเป้าหมายของตัวชี้วัดที่กำหนดไว้ จึงกำหนดกิจกรรมที่เป็นเรือธง (flagship projects) เป็นกิจกรรมหลักที่ขับเคลื่อนประเด็นพัฒนาของแต่ละแนวทางการพัฒนาในแต่ละประเด็นพัฒนานอกเหนือจากกิจกรรมอื่น ๆ ที่หน่วยงานเสนอไว้ในแผนปฏิบัติการประจำปี โดยกิจกรรมทั้งหมดนี้ ส่วนหนึ่งเป็นกิจกรรมที่เป็นความร่วมมือ เป็นผลมาจากการวิเคราะห์ข้อมูลและสัมภาษณ์ผู้บริหารทั้งหน่วยงานภาครัฐและเอกชนที่เกี่ยวข้อง ทั้งนี้กิจกรรมกลุ่มนี้จะเชื่อมโยงกันตามแนวคิด value chain จากแนวทางการพัฒนาหนึ่งไปยังแนวทางการพัฒนาหนึ่งในประเด็นการพัฒนาเดียวกัน หากขาดกิจกรรมใดกิจกรรมหนึ่งอาจส่งผลกระทบต่อเป้าประสงค์ของแต่ละประเด็นการพัฒนา ทั้งนี้กิจกรรมที่กำหนดเป็นเรือธง คือกิจกรรมที่มีเป้าหมายให้หน่วยงานที่เกี่ยวข้องดำเนินการตลอดระยะเวลาทั้ง 5 ปี ของช่วงแผน คือ พ.ศ. 2566 – 2570 อย่างไรก็ตามกิจกรรมเหล่านี้จะเกิดขึ้นได้หรือไม่ หรือทำได้เต็มความต้องการเพียงใด ขึ้นอยู่กับความพร้อมของหน่วยงาน งบประมาณ และข้อจำกัดด้านกฎระเบียบต่าง ๆ ที่แต่ละหน่วยงานที่เกี่ยวข้องต้องเผชิญ ทั้งนี้มีกิจกรรมต่าง ๆ ที่กำหนดเป็นกิจกรรมเรือธงของแต่ละประเด็นการพัฒนาที่จะทำให้เกิดผลกระทบในวงกว้าง ดังนี้

ตารางที่ 2.16 ชุดกิจกรรมเรือธงที่ขับเคลื่อนประเด็นการพัฒนาที่ 1

ประเด็นการพัฒนาที่ 1 – การพัฒนาคุณภาพชีวิตประชาชนในทุกมิติ	
เป้าประสงค์	ตัวชี้วัดหลัก (KPI)
<p>ประชาชนชาวกาญจนบุรีมีคุณภาพชีวิตที่ดี มีรายได้มั่นคง</p> <p>มีความปลอดภัยในชีวิตและทรัพย์สิน</p> <p>เข้าถึงและได้รับบริการสาธารณะและสวัสดิการได้สะดวก รวดเร็ว ทัวถึง เป็นธรรม สามารถเรียนรู้และพัฒนาทักษะการประกอบอาชีพได้ทุกช่วงวัย</p>	<ol style="list-style-type: none"> 1. ดัชนีความก้าวหน้าของคน (HAI - รวม) ของจังหวัดกาญจนบุรี โดยมีดัชนีย่อยที่สำคัญคือ <ol style="list-style-type: none"> 1.1 ทารกแรกเกิดที่มีน้ำหนักต่ำกว่าเกณฑ์และหรือมีพัฒนาการช้า (สสจ) 1.2 คะแนนสุขภาพจิต (สสจ) 1.3 จำนวนปีการศึกษาเฉลี่ยประชากรไทยอายุ 15 ปีขึ้นไป (ศสจ) 1.4 อัตราการเข้าเรียนรวมระดับมัธยมศึกษาตอนปลายหรืออาชีวศึกษา (ศสจ) 1.5 ผลการทดสอบ ONET ระดับมัธยมศึกษาตอนปลาย (ศสจ) 1.6 อัตราการทำงานต่ำระดับ (ศสจ) 1.7 รายได้เฉลี่ยต่อครัวเรือนต่อเดือน (พข) 1.8 สัดส่วนประชากรยากจน (พข) 1.9 ประชากรที่ประสบอุทกภัย (ปภ) 1.10 การแจ้งความคดี ชีวิตร่างกาย เพศ และคดีประทุษร้ายต่อทรัพย์สิน (ตำรวจ) 2. สัดส่วนประชากรที่เป็นโรค NCD ต่อประชากรทั้งหมด (สสจ)

ประเด็นการพัฒนาที่ 1 – การพัฒนาคุณภาพชีวิตประชาชนในทุกมิติ

แนวทางการพัฒนา

พัฒนาการให้บริการ สาธารณสุข อย่างครบวงจร ทั่วถึง และทัน ต่อสถานการณ์	พัฒนาคุณภาพ การศึกษาและทักษะ การเรียนรู้	ส่งเสริมการจัด กิจกรรมเชิงสร้างสรรค์ แก่กลุ่มเสี่ยงเพื่อลด ปัญหายาเสพติด อาชญากรรม และแม่ วัยใส	พัฒนาทักษะการ ประกอบอาชีพให้กับ ประชาชนทุกกลุ่มและ ทุกช่วงวัย	พัฒนาคุณภาพ ชีวิตของผู้สูงอายุ ผู้พิการ และ ผู้ด้อยโอกาส	เพิ่มประสิทธิภาพการ ดูแลความปลอดภัยใน ชีวิตและทรัพย์สินของ ประชาชน
<p>- กิจกรรมพี่ เลี้ยงคุณแม่ มือใหม่ (สสจ) (KPI1.1, 1.2)</p> <p>- กิจกรรม พัฒนา อสม. และ อสม.ต่าง ตำบล (สสจ) (KPI2)</p>	<p>กิจกรรมสานพลัง การศึกษาเพื่อพัฒนา ระบบเศรษฐกิจ (ศชจ) (KPI 1.3 – 1.6)</p> <p>- การสร้างแรงบันดาลใจ และยกระดับการ เน้นแนว</p> <p>- การสร้างความ ร่วมมือระหว่างสถาน ประกอบการและ สถานศึกษาส่งเสริม การประกอบอาชีพ เพื่อหารายได้ระหว่าง เรียน</p> <p>- การค้นหาความต้องการ ความ คาดหวังของเยาวชนที่ สอดคล้องกับทักษะใน ศตวรรษที่ 21</p> <p>- การพัฒนาครูและ บุคลากรให้มีความ เชี่ยวชาญในการนำพา ผู้เรียนมีทักษะ ศตวรรษที่ 21</p>	<p>- กิจกรรมคลินิกผู้ติด ยาเสพติด (สสจ) (KPI1.10)</p> <p>- กิจกรรมคลินิกคุณ แม่วัยใส (สสจ) (KPI1.1, 1.2)</p>	<p>- กิจกรรมเชื่อมโยง ผู้ประกอบการ OTOP กับกลุ่มสมาชิก เพื่อ เพิ่มกำลังการผลิต สินค้าและยกระดับ รายได้ชุมชน (พช) (KPI 1.7, 1.8)</p> <p>- กิจกรรมพัฒนา ทักษะช่างชุมชนให้กับ เยาวชนกลุ่ม เปราะบาง (พมจ และ พัฒนาฝีมือแรงงาน) (KPI 1.7, 1.8, 1.10)</p>	<p>- กิจกรรมจัดหา นายจ้างที่ต้องการ แรงงานผู้สูงอายุ และผู้ด้อยโอกาส สำหรับงานที่ ผู้สูงอายุหรือ ผู้ด้อยโอกาส สามารถทำได้ (พมจ) (KPI1.7, 1.8)</p> <p>- กิจกรรมส่งเสริม องค์กรปกครอง ส่วนท้องถิ่นทำ เทศพาณิชย์ดูแล ผู้สูงอายุแบบไม่ หวังผลกำไร (สสจ) (KPI1.2)</p> <p>- กิจกรรมส่งเสริม ภาคเอกชนทำ ธุรกิจดูแลผู้สูงอายุ ที่มีความพร้อม ด้านกำลังซื้อ (KPI1.2 และ KPI ด้านเศรษฐกิจ)</p> <p>- กิจกรรมสร้าง การออมตั้งแต่วัย ทำงาน (สสจ) (KPI1.8)</p>	<p>กิจกรรมการ เสริมสร้างศักยภาพ ชุมชนด้านการ ป้องกันและบรรเทา สาธารณภัยโดย ชุมชนเป็นฐาน (ปก) (KPI1.10)</p>

ตารางที่ 2.17 ชุดกิจกรรมเรื่องซึ่งขับเคลื่อนประเด็นการพัฒนาที่ 2

ประเด็นการพัฒนาที่ 2 – การพัฒนาเมืองให้น่าอยู่ เป็นมิตรต่อสิ่งแวดล้อม					
เป้าประสงค์			ตัวชี้วัดหลัก (KPI)		
จังหวัดกาญจนบุรีเป็นเมืองที่น่าอยู่ น่าเที่ยว ทรัพยากรธรรมชาติได้รับการบำรุงรักษาและฟื้นฟู คุณภาพสิ่งแวดล้อมให้อยู่ในเกณฑ์มาตรฐาน			1. อัตราการเปลี่ยนแปลงของพื้นที่ป่าไม้ในจังหวัด (PDI ¹ , ทสจ.) 2. สัดส่วนปริมาณขยะที่ถูกจัดการอย่างถูกต้องต่อปริมาณขยะที่เกิดขึ้น (กรมควบคุมมลพิษ) 3. จำนวนแหล่งอาหารสำหรับช้างป่า และสัตว์ป่า (ทสจ.) 4. ตัวชี้วัดคุณภาพน้ำแหล่งน้ำผิวดิน (ทสจ.) 5. ค่าเฉลี่ยรายปีของค่าฝุ่นละออง PM 2.5 ในบรรยากาศ (ทสจ.) 6. จำนวนสถานประกอบการที่ได้เข้าสู่ระบบอุตสาหกรรมสีเขียว ระดับ 2-5 (สอจ.)		
แนวทางการพัฒนา					
ส่งเสริมการใช้ประโยชน์จากขยะและการจัดการขยะ	ส่งเสริมการเพิ่มประสิทธิภาพในการดูแลคุณภาพน้ำผิวดิน	เพิ่มประสิทธิภาพการดูแลรักษาป่าและสัตว์ป่าโดยการใช้เทคโนโลยีและสร้างการมีส่วนร่วมของประชาชน	พัฒนาสถานประกอบการสู่อุตสาหกรรมสีเขียว	ส่งเสริมการใช้วัสดุเหลือใช้ทางการเกษตรเป็นพลังงานทดแทน	ส่งเสริมการสร้างกฎระเบียบ เพื่อควบคุมและกำจัดสิ่งสกปรกที่เกิดมลภาวะทุกรูปแบบ
- กิจกรรมคัดแยกขยะชุมชนและโรงผลิตปุ๋ยหมักแบบเติมอากาศ (ทสจ, สอจ) (KPI2) - กิจกรรมจัดการขยะอันตรายชุมชน (ทสจ, สอจ) (KPI2)	กิจกรรมจัดทำระบบบำบัดน้ำเสียชุมชนและน้ำเสียจากกิจกรรมท่องเที่ยวก่อนทิ้งลงแหล่งน้ำสาธารณะ (ทสจ, สอจ) (KPI4)	- กิจกรรมปรับปรุงแหล่งน้ำแหล่งอาหารสำหรับช้างป่าและสัตว์ป่า (KPI3) กิจกรรมเพิ่มประสิทธิภาพในการป้องกันและควบคุมไฟป่าจังหวัดกาญจนบุรี (KPI1)	กิจกรรมยกระดับและพัฒนาโรงงานอุตสาหกรรมเข้าสู่การพัฒนาเมืองอุตสาหกรรมเชิงนิเวศ (Eco Industrial Town : EIT) ในพื้นที่จังหวัดกาญจนบุรี (KPI4,5)	กิจกรรมส่งเสริมและพัฒนาจากอ้อยเป็นพลังงานทดแทน (KPI5)	- กิจกรรมเร่งรัดการบังคับใช้กฎหมายเพื่อควบคุมการทำลายสิ่งแวดล้อม (สอจ, ปกครอง) (KPI 2,4,5) - กิจกรรมปรับปรุงธรรมนูญชุมชนเพื่อการรักษาสิ่งแวดล้อม (สอจ, ปกครอง) (KPI 2,4,5)

¹ PDI = Provincial Development Index หรือ ตัวชี้วัดการพัฒนาระดับจังหวัด

ตารางที่ 2.18 ชุดกิจกรรมเรื่องซัพพลายเชนที่ขับเคลื่อนประเด็นการพัฒนาที่ 3

ประเด็นการพัฒนาที่ 3 – การพัฒนาระบบเกษตรกรรมอย่างครบวงจร		
<p>เป้าประสงค์</p> <p>สินค้าเกษตรมีคุณภาพมาตรฐาน ตามความต้องการของตลาด และสามารถเชื่อมโยงไปยังภาคอุตสาหกรรมต่อเนื่อง เกษตรกรมีความสามารถในการพัฒนาสินค้าเกษตรด้วยองค์ความรู้และเทคโนโลยี สร้างรายได้เพิ่มขึ้นและมีเสถียรภาพมากขึ้น</p>	<p>ตัวชี้วัดหลัก (KPI)</p> <ol style="list-style-type: none"> 1. การเปลี่ยนแปลงรายได้เฉลี่ยต่อครัวเรือนต่อปีของเกษตรกร (NESDC, กษ.กจ.) 2. ผลผลิตมวลรวมภาคเกษตรของจังหวัด (NESDC) 	
แนวทางการพัฒนา		
<p>พัฒนาโครงสร้างพื้นฐาน ปัจจัยการผลิต และกระบวนการผลิต เพื่อลดต้นทุนและเพิ่มมูลค่าสินค้าเกษตรทั่วไป เกษตรปลอดภัย และเกษตรอินทรีย์</p>	<p>สร้างความเข้มแข็งให้กับสถาบันเกษตรกรและเชื่อมโยงเกษตรกรและสถาบันการเกษตรเข้ากับตลาดและผู้แปรรูปสินค้าเกษตร</p>	<p>พัฒนาระบบตลาดสินค้าเกษตรและแนวทางการบริหารจัดการห่วงโซ่การผลิตด้วยเทคโนโลยีและนวัตกรรม</p>
<ul style="list-style-type: none"> - โครงการเกษตรแปลงใหญ่สำหรับเกษตรกรรายย่อยรายได้น้อย (กษจ.) (KPI1, 2) - โครงการส่งเสริมการปลูกพืชไม้ผล (ทุเรียนเงาะ เมล่อน) ไม้ยืนต้น (ไม้) และพืชเศรษฐกิจ (หน่อไม้ฝรั่ง) (กษจ.) (KPI1, 2) - โครงการส่งเสริมการปลูกและแปรรูปพืชสมุนไพร (กษจ.) (KPI1, 2) - โครงการเพิ่มศักยภาพการผลิตและส่งเสริมการปลูกพืชอาหารสัตว์ที่มีคุณภาพ (ปศจ.) (KPI1, 2) - โครงการพัฒนาแหล่งน้ำตามงบประมาณของรัฐ (ชป) (KPI2) 	<p>กิจกรรมแก้ปัญหาความยากจนของเกษตรกรด้วยสหกรณ์ที่เข้มแข็ง (KPI1,2)</p>	<ul style="list-style-type: none"> - โครงการส่งเสริมสินค้าสิ่งบ่งชี้ทางภูมิศาสตร์ (สพจ.) (KPI2) - โครงการสร้างผู้รับซื้อสินค้าเกษตรเพื่อเชื่อมโยงระหว่างเกษตรกรและตลาด (สพจ.) (KPI1)

ซึ่งสอดคล้องกับห่วงโซ่คุณค่า (value chain) ของแผนงานพัฒนาและยกระดับการเกษตรของภาคกลางสู่การเกษตรสมัยใหม่ตาม “ร่างกรอบแผนพัฒนาภาค พ.ศ. 2566 - 2570” ดังนี้

ตารางที่ 2.19 ห่วงโซ่คุณค่าของแผนงานพัฒนาและยกระดับการเกษตรของภาคกลางสู่การเกษตรสมัยใหม่

ต้นทาง	กลางทาง	ปลายทาง
<ul style="list-style-type: none"> - พัฒนาปัจจัยพื้นฐานด้านการผลิต เช่น คุณภาพดิน แหล่งน้ำและระบบกระจายน้ำเพื่อการเกษตร - พัฒนาเกษตรกร/แรงงาน - ปรับปรุงกระบวนการผลิต เพื่อพัฒนาคุณภาพสินค้ามุ่งสู่สินค้าปลอดภัย - ส่งเสริมการใช้เทคโนโลยีและนวัตกรรมในการผลิตสินค้าเกษตรเพื่อปรับเปลี่ยนสู่การทำเกษตรแบบฟาร์มอัจฉริยะ - วิจัยและพัฒนาเทคโนโลยีและนวัตกรรมในการแปรรูปผลผลิตเพื่อสร้างมูลค่าเพิ่ม 	<ul style="list-style-type: none"> - พัฒนาแปรรูปสินค้าเกษตร - ไปสู่ผลิตภัณฑ์ที่มีคุณภาพและมีมูลค่าสูง - พัฒนาบรรจุภัณฑ์ให้มีความหลากหลายตามความต้องการของผู้บริโภค 	<ul style="list-style-type: none"> - พัฒนาส่งเสริมการตลาด - ส่งเสริมการสร้างตราสินค้าอัตลักษณ์ - พัฒนาระบบโลจิสติกส์และศูนย์กระจายสินค้า

ที่มา: ร่างกรอบแผนพัฒนาภาค พ.ศ. 2566 – 2570, สำนักงานสภาพัฒนาการเศรษฐกิจและสังคมแห่งชาติ

ตารางที่ 2.20 ชุดกิจกรรมเรื่องที่ขับเคลื่อนประเด็นการพัฒนาที่ 4

ประเด็นการพัฒนาที่ 4 – การพัฒนาการท่องเที่ยวอัตลักษณ์คุณค่าสูงและเติบโตอย่างยั่งยืน				
เป้าประสงค์		ตัวชี้วัดหลัก (KPI)		
รายได้จากการท่องเที่ยวเพิ่มสูงขึ้น แหล่งท่องเที่ยวและโครงสร้างพื้นฐานได้มาตรฐานการท่องเที่ยวสากล บุคลากรด้านการท่องเที่ยวทั้งระดับบริหาร ปฏิบัติการ และชุมชนมีศักยภาพสูงขึ้น		1. จำนวนผู้เยี่ยมเยือนชาวต่างชาติ (กก.) 2. จำนวนผู้เข้าพักชาวต่างชาติ (กก.) 3. รายได้จากผู้เยี่ยมเยือนชาวต่างชาติ (กก.) 4. จำนวนผู้เยี่ยมเยือนชาวไทย (กก.) 5. จำนวนผู้เข้าพักชาวไทย (กก.) 6. รายได้จากผู้เยี่ยมเยือนชาวไทย (กก.)		
แนวทางการพัฒนา				
พัฒนาแหล่งท่องเที่ยวทุกด้านให้ได้มาตรฐาน เป็นมิตรกับสิ่งแวดล้อม รองรับนักท่องเที่ยวคุณภาพ	พัฒนาโครงสร้างพื้นฐานทั้งด้านกายภาพและด้านดิจิทัลเพื่อเพิ่มความสะดวกสบาย สะอาด ปลอดภัย และง่ายต่อการเข้าถึงข้อมูล	พัฒนากิจกรรมการท่องเที่ยว สินค้าของฝาก ผู้ประกอบการ และบุคลากรด้านการท่องเที่ยวให้ได้มาตรฐานสากล	ส่งเสริมการลงทุนของนักลงทุนจากกลุ่มประเทศนักท่องเที่ยวเป้าหมาย	ส่งเสริมการทำตลาดด้านการท่องเที่ยว

ประเด็นการพัฒนาที่ 4 – การพัฒนาการท่องเที่ยวอัตลักษณ์คุณค่าสูงและเติบโตอย่างยั่งยืน				
- กิจกรรมพัฒนาเขตเมือง ตัวเมืองให้เป็นแหล่ง ท่องเที่ยวแห่งใหม่ (อบจ) (KPI1-6) - กิจกรรมพัฒนาแหล่ง ท่องเที่ยวในเขตรักษา พันธุ์สัตว์ป่าและอุทยาน แห่งชาติ (อุทยาน) (KPI1-6)	กิจกรรมพัฒนา โครงสร้างพื้นฐานด้าน การท่องเที่ยว (อบจ) (KPI1-6) - ธรารงรอบเมือง - ระบบขนส่งมวลชน ระหว่างเมือง และ ระหว่างอำเภอ - โครงการพัฒนา Application การ ท่องเที่ยว - โครงการ Smart city	- กิจกรรมพัฒนา information backbone (วจจ) (KPI1-6) - เรือเช่าชาวกาญจนบุรี - กิจกรรมยกระดับการ ท่องเที่ยวเชิงประวัติศาสตร์ - กิจกรรมส่งเสริมสินค้า และบริการมาตรฐานสากล (KPI1-6)	กิจกรรมจัดทำแผน แม่บทการท่องเที่ยว จังหวัดกาญจนบุรี ที่ครอบคลุมการ เป้าหมายเชิงพื้นที่ เป้าหมายเชิง กิจกรรม เป้าหมาย เชิงผู้ประกอบการ เป้าหมายเชิงการ ลงทุน และ เป้าหมายด้าน การตลาดที่ครบถ้วน เพื่อดึงดูดการลงทุน ด้านการท่องเที่ยว (KPI1-6)	กิจกรรมจัดทำสื่อ คลิป 10 เหตุผลที่ คุณต้องมาดูงานที่ กาญจนบุรี เป็น marketing tools ส่งไปให้กลุ่มลูกค้า เป้าหมาย (รวม อปท) และจัดทำ package list ที่ประกอบด้วย สถานที่ดูงาน ที่พัก ร้านอาหาร และ แหล่งท่องเที่ยว ที่อยู่บริเวณใกล้เคียง กัน เป็นตัวเลือก ให้กับลูกค้า (รวม อปท) ที่จะมาดูงาน ในงบและเงื่อนไข ตามที่รัฐกำหนด) (ทกจ.) (KPI1-6)

ซึ่งสอดคล้องกับห่วงโซ่คุณค่า (value chain) ของแผนงานพัฒนาและยกระดับการท่องเที่ยวของภาคกลาง
สู่ตลาดท่องเที่ยวคุณภาพตาม “ร่างกรอบแผนพัฒนาภาค พ.ศ. 2566 - 2570” ดังนี้

ตารางที่ 2.21 ห่วงโซ่คุณค่าของแผนงานพัฒนาและยกระดับการท่องเที่ยวของภาคกลางสู่ตลาดท่องเที่ยวคุณภาพ

ต้นทาง	กลางทาง	ปลายทาง
- พัฒนาปัจจัยพื้นฐาน สิ่งอำนวยความสะดวกและสนับสนุนการท่องเที่ยว - พัฒนาศักยภาพบุคลากรและสร้างเครือข่าย - พัฒนารูปแบบการท่องเที่ยวและกำหนดประเภทกลุ่มนักท่องเที่ยว	- เสริมสร้างคุณภาพ มาตรฐาน และคุณค่า ท่องเที่ยว สินค้า และบริการที่เป็นอัตลักษณ์ท้องถิ่น - สร้างสรรค์มูลค่าเพิ่ม/เสริมนวัตกรรม	- ประชาสัมพันธ์สร้างความรับรู้ต่อนักท่องเที่ยว - นำเทคโนโลยีมาใช้ในการพัฒนาตลาดเชิงรุก - สนับสนุนการเชื่อมโยงระหว่างการท่องเที่ยวและกลุ่มธุรกิจอื่นตลอดห่วงโซ่คุณค่าการท่องเที่ยว

ที่มา: ร่างกรอบแผนพัฒนาภาค พ.ศ. 2566 – 2570, สำนักงานสภาพัฒนาการเศรษฐกิจและสังคมแห่งชาติ

ตารางที่ 2.22 ชุดกิจกรรมเร่งรัดที่ขับเคลื่อนประเด็นการพัฒนาที่ 5

ประเด็นการพัฒนาที่ 5 – การพัฒนาการค้า การลงทุน อุตสาหกรรม และเขตเศรษฐกิจพิเศษ				
เป้าประสงค์		ตัวชี้วัดหลัก (KPI)		
การลงทุนในจังหวัดเพิ่มขึ้น สถานประกอบการมีความเข้มแข็งทางการเงิน ใช้เทคโนโลยีแทนแรงงานไร้ฝีมือและเป็นมิตรกับสิ่งแวดล้อม แรงงานมีสมรรถนะสูง ผู้ประกอบการขยายการค้าการลงทุนไปประเทศเพื่อนบ้านได้		<ol style="list-style-type: none"> 1. ค่าขอยื่นใบอนุญาตประกอบกิจการโรงงานอุตสาหกรรม (สอจ) 2. มูลค่าผลิตภัณฑ์มวลรวมด้านอุตสาหกรรมของจังหวัด (NESDC) 3. มูลค่าผลิตภัณฑ์มวลรวมด้านค้าส่ง ค้าปลีก ของจังหวัด (NESDC) 4. ผลิตภาพแรงงาน (Provincial Development Index: PDI) 		
แนวทางการพัฒนา				
พัฒนาโครงสร้างพื้นฐานที่เอื้อต่อการค้า และการลงทุน	ส่งเสริมการลงทุนในพื้นที่เศรษฐกิจพิเศษและพื้นที่อื่นในจังหวัด	ส่งเสริมให้นักลงทุนในจังหวัดกาญจนบุรีมีการลงทุนในประเทศเพื่อนบ้าน	ส่งเสริมการยกระดับศักยภาพผู้ประกอบการและแรงงานให้สอดคล้องกับเป้าหมายการขยายการค้าและการลงทุนทั้งในจังหวัดและระหว่างประเทศ	ส่งเสริมการพัฒนาการค้าทั้งในประเทศและระหว่างประเทศ
<ul style="list-style-type: none"> - กลุ่มกิจกรรมปรับปรุงทางหลวง - กลุ่มกิจกรรมปรับปรุงโครงสร้างพื้นฐานด้านดิจิทัล - กลุ่มกิจกรรมเฉพาะในเขตพัฒนาเศรษฐกิจพิเศษกาญจนบุรี 	<ul style="list-style-type: none"> - กิจกรรมเชิญชวนนักลงทุน เข้ามาลงทุนในธุรกิจและอุตสาหกรรมเป้าหมาย (สพจ - รวมธุรกิจถ่ายทำภาพยนตร์) (KPI1) - กิจกรรมจัดทำแผนรองรับเขตพัฒนาเศรษฐกิจพิเศษที่ครอบคลุมการติดตามความก้าวหน้า การวางเป้าหมายที่ตรงกับความต้องการของพื้นที่ การบริหารจัดการโครงการและกิจกรรมที่เกี่ยวข้อง 	<ul style="list-style-type: none"> - กิจกรรมสร้างนักธุรกิจกาญจนบุรีในทวาย (สพจ) (KPI3) 	<ul style="list-style-type: none"> - กิจกรรมคลินิกอโตะเมชั่น (สอจ) (KPI2,4) - โครงการตรวจสอบสุขภาพทางการเงิน (สอจ) (KPI2) - โครงการพัฒนา tech startup และ digital workforce เพื่อยกระดับธุรกิจของจังหวัด (สพจ.) (KPI2-4) - กิจกรรมการพัฒนาผู้ประกอบการวิสาหกิจรายย่อยด้านการเปลี่ยนแปลงกระบวนการผลิตเป็นอโตะเมชั่น (พัฒนาฝีมือแรงงาน) (KPI2-4) - กิจกรรมการพัฒนาทักษะการประกอบอาชีพด้านดิจิทัล (พัฒนาฝีมือแรงงาน) (KPI4) 	<ul style="list-style-type: none"> - กิจกรรมพัฒนา Smart Trader 3 ระดับ (สพจ) (KPI2,5) - กิจกรรมพัฒนาผู้ประกอบการด้านการค้ากับประเทศเพื่อนบ้าน (สพจ) (KPI2,5) - กิจกรรมตลาดการค้าอาหารทะเลจากทวาย (สพจ) (KPI2,5) - กิจกรรม “งานสินค้าของดีกาญจนบุรี” ปีละ 2 – 4 ครั้ง (เน้นกลุ่มลูกค้านอกจังหวัดและ ตปท.) (สพจ) (KPI2,5) - กิจกรรมโปรโมตของดีกาญจนบุรีผ่านทูตพาณิชย์ (สพจ) (KPI2,5) - กิจกรรมนักข่าวเศรษฐกิจชุมชน (สพจ) (KPI5)

ซึ่งสอดคล้องกับห่วงโซ่คุณค่า (value chain) ของแผนงานพัฒนาอุตสาหกรรมด้วยเทคโนโลยีและนวัตกรรมตาม “ร่างกรอบแผนพัฒนาภาค พ.ศ. 2566 - 2570” ดังนี้

ตารางที่ 2.23 ห่วงโซ่คุณค่าของแผนงานพัฒนาอุตสาหกรรมด้วยเทคโนโลยีและนวัตกรรม

ต้นทาง	กลางทาง	ปลายทาง
<ul style="list-style-type: none"> - พัฒนาโครงสร้างพื้นฐานด้านดิจิทัล โครงข่ายอินเทอร์เน็ต และสิ่งสนับสนุน - ยกระดับการผลิตและพัฒนาฝีมือ แรงงาน - ส่งเสริมการนำผลงานวิจัยสู่การผลิตเชิงพาณิชย์ 	<ul style="list-style-type: none"> - พัฒนาการผลิตและแปรรูป - เสริมสร้างคุณภาพและมาตรฐาน - ประยุกต์ใช้เทคโนโลยีและนวัตกรรม 	<ul style="list-style-type: none"> - พัฒนาแพลตฟอร์มข้อมูลภาครัฐที่เปิดเผยต่อสาธารณะให้เกิดการต่อยอดนำไปใช้ประโยชน์ - ทำตลาดเชิงรุกโดยใช้เทคโนโลยีและนวัตกรรม

ที่มา: ร่างกรอบแผนพัฒนาภาค พ.ศ. 2566 – 2570, สำนักงานสภาพัฒนาการเศรษฐกิจและสังคมแห่งชาติ

ส่วนที่ 3 กรอบการจัดทำแผนพัฒนาจังหวัด

กรอบแนวคิดการจัดทำแผนพัฒนาจังหวัด ระยะ 5 ปี (พ.ศ. 2566 - 2570) จะช่วยกำหนดเค้าโครงและความสัมพันธ์กับนโยบายและยุทธศาสตร์ต่าง ๆ ซึ่งจะส่งผลกระทบต่อทิศทางและเนื้อหาของแผนพัฒนาจังหวัด โดยกรอบแนวคิดประกอบด้วย แผนระดับชาติ แผนระดับภาค และแผนระดับกลุ่มจังหวัดที่เกี่ยวข้อง ดังนี้

ความสอดคล้องกับแผน 3 ระดับ ตามนโยบายของมติคณะรัฐมนตรี เมื่อวันที่ 4 ธันวาคม 2560

3.1 แผนระดับที่ 1 ยุทธศาสตร์ชาติ

ในการจัดทำแผนพัฒนาจังหวัด มียุทธศาสตร์ 4 ด้านที่เกี่ยวข้องได้แก่

3.1.1 ยุทธศาสตร์ชาติด้านการสร้างความสามารถในการแข่งขัน

3.1.1.1 เป้าหมาย

3.1.1.1.1 ประเทศไทยเป็นประเทศที่พัฒนาแล้ว เศรษฐกิจเติบโตอย่างมีเสถียรภาพและยั่งยืน

3.1.1.1.2 ประเทศไทยมีขีดความสามารถในการแข่งขันสูงขึ้น

3.1.1.2 ประเด็นที่เกี่ยวข้อง ประกอบด้วย 5 ประเด็นที่เกี่ยวข้อง ได้แก่

3.1.1.2.1 การเกษตรสร้างมูลค่า ให้ความสำคัญกับการเพิ่มผลผลิตภาพการผลิต ทั้งเชิงปริมาณและมูลค่า และความหลากหลายของสินค้าเกษตร ประกอบด้วย (1) เกษตรอัตลักษณ์พื้นถิ่น (2) เกษตรปลอดภัย (3) เกษตรชีวภาพ (4) เกษตรแปรรูป และ (5) เกษตรอัจฉริยะ

3.1.1.2.2 อุตสาหกรรมและบริการแห่งอนาคต โดยสร้างอุตสาหกรรมและบริการแห่งอนาคตที่ขับเคลื่อนประเทศไทยไปสู่ประเทศที่พัฒนาแล้วด้วยนวัตกรรมและ เทคโนโลยีแห่งอนาคต ประกอบด้วย (1) อุตสาหกรรมชีวภาพ

3.1.1.2.3 สร้างความหลากหลายด้านการท่องเที่ยว โดยการรักษาการเป็น จุดหมายปลายทางที่สำคัญของการท่องเที่ยวระดับโลกที่ดึงดูดนักท่องเที่ยวทุกระดับ และเพิ่มสัดส่วนของนักท่องเที่ยวที่มีคุณภาพสูง ประกอบด้วย (1) ท่องเที่ยวเชิงสร้างสรรค์และวัฒนธรรม (2) ท่องเที่ยวเชิงธุรกิจ (3) ท่องเที่ยวเชิงสุขภาพ ความงาม และแพทย์แผนไทย (4) ท่องเที่ยวสำราญทางน้ำ และ (5) ท่องเที่ยวเชื่อมโยงภูมิภาค

3.1.1.2.4 โครงสร้างพื้นฐานเชื่อมโยงไทยเชื่อมโลกครอบคลุมถึงโครงสร้างพื้นฐาน ทางกายภาพ ในด้านโครงข่ายคมนาคม พื้นที่และเมือง รวมถึงเทคโนโลยี ตลอดจน โครงสร้างพื้นฐานทางเศรษฐกิจ โดย (1) เชื่อมโยงโครงข่ายคมนาคมไร้รอยต่อ (2) สร้างและพัฒนาเขตเศรษฐกิจพิเศษ (3) เพิ่มพื้นที่และเมืองเศรษฐกิจ (4) พัฒนาโครงสร้างพื้นฐานเทคโนโลยีสมัยใหม่

3.1.1.2.5 พัฒนาเศรษฐกิจบนพื้นฐานผู้ประกอบการยุคใหม่ สร้างและพัฒนา ผู้ประกอบการยุคใหม่ที่มีทักษะและจิตวิญญาณของการเป็นผู้ประกอบการที่มีความสามารถในการแข่งขันและมีอัตลักษณ์ชัดเจน โดย (1) สร้างผู้ประกอบการอัจฉริยะ (2) สร้างโอกาสเข้าถึงบริการทางการเงิน (3) สร้างโอกาสเข้าถึงตลาด (4) สร้างโอกาสเข้าถึงข้อมูล และ (5) ปรับบทบาทและโอกาสการเข้าถึงบริการภาครัฐ

3.1.2 ยุทธศาสตร์ชาติด้านการพัฒนาและเสริมสร้างศักยภาพทรัพยากรมนุษย์

3.1.2.1 เป้าหมาย

3.1.2.1.1 คนไทยเป็นคนดี คนเก่ง มีคุณภาพ พร้อมสำหรับวิถีชีวิตในศตวรรษที่ 21

3.1.2.1.2 สังคมไทยมีสภาพแวดล้อมที่เอื้อและสนับสนุนต่อการพัฒนาคนตลอดช่วงชีวิต

3.1.2.2 ประเด็น ประกอบด้วย 6 ประเด็นที่เกี่ยวข้อง ได้แก่

3.1.2.2.1 การพัฒนาศักยภาพคนตลอดช่วงชีวิต มุ่งเน้นการพัฒนาคนเชิงคุณภาพ ในทุกช่วงวัย ประกอบด้วย (1) ช่วงการตั้งครรภ์/ปฐมวัย เน้นการเตรียมความพร้อม ให้แก่พ่อแม่ก่อนการตั้งครรภ์ (2) ช่วงวัยเรียน/วัยรุ่น ปลูกฝังความเป็นคนดี มีวินัย พัฒนาทักษะการเรียนรู้ที่สอดคล้องกับศตวรรษที่ 21 (3) ช่วงวัยแรงงาน ยกระดับ ศักยภาพ ทักษะและสมรรถนะแรงงานสอดคล้องกับความต้องการของตลาด และ (4) ช่วงวัยผู้สูงอายุ ส่งเสริมให้ผู้สูงอายุเป็นพลังในการขับเคลื่อนประเทศ

3.1.2.2.2 ปฏิรูปกระบวนการเรียนรู้ที่ตอบสนองต่อการเปลี่ยนแปลงใน ศตวรรษที่ 21 มุ่งเน้นผู้เรียนให้มีทักษะการเรียนรู้และมีใจใฝ่เรียนรู้ตลอดเวลา โดย (1) การปรับเปลี่ยนระบบการเรียนรู้ให้เอื้อต่อการพัฒนาทักษะสำหรับศตวรรษที่ 21 (2) การเปลี่ยนโฉมบทบาท “ครู” ให้เป็นครูยุคใหม่ (3) การเพิ่มประสิทธิภาพระบบ บริหารจัดการศึกษาในทุกกระดับ ทุกประเภท (4) การพัฒนาระบบการเรียนรู้ตลอดชีวิต (5) การสร้างความตื่นตัวให้คนไทยตระหนักถึงบทบาท ความรับผิดชอบ และการวางตำแหน่งของประเทศไทย ในภูมิภาคเอเชียอาคเนย์และประชาคมโลก (6) การวางพื้นฐานระบบรองรับการเรียนรู้โดยใช้ดิจิทัลแพลตฟอร์ม และ (7) การสร้างระบบการศึกษาเพื่อเป็นเลิศทางวิชาการระดับนานาชาติ

3.1.2.2.3 การตระหนักถึงพหุปัญญาของมนุษย์ที่หลากหลายโดย (1) การพัฒนา และส่งเสริมพหุปัญญาผ่านครอบครัว ระบบสถานศึกษา สภาพแวดล้อม รวมทั้งสื่อ ตั้งแต่ระดับปฐมวัย (2) การสร้างเส้นทางอาชีพ สภาพแวดล้อมการทำงาน และระบบ สนับสนุนที่เหมาะสมสำหรับผู้มีความสามารถพิเศษผ่านกลไกต่าง ๆ และ (3) การดึงดูดกลุ่มผู้เชี่ยวชาญต่างชาติและคนไทยที่มีความสามารถในต่างประเทศให้มาสร้าง และพัฒนาเทคโนโลยีและนวัตกรรมให้กับประเทศ

3.1.2.2.4 การเสริมสร้างให้คนไทยมีสุขภาวะที่ดีครอบคลุมทั้งด้านกายใจ สติปัญญา และสังคม โดย (1) การสร้างความรอบรู้ด้านสุขภาวะ (2) การป้องกันและควบคุมปัจจัยเสี่ยงที่คุกคามสุขภาวะ (3) การสร้างสภาพแวดล้อมที่เอื้อต่อการมีสุขภาวะที่ดี (4) การพัฒนาระบบบริการสุขภาพที่ทันสมัยสนับสนุน การสร้างสุขภาวะที่ดี และ (5) การส่งเสริมให้ชุมชนเป็นฐานในการสร้างสุขภาวะที่ดีในทุกพื้นที่

3.1.2.2.5 การสร้างสภาพแวดล้อมที่เอื้อต่อการพัฒนาและเสริมสร้างศักยภาพ ทรัพยากร มนุษย์ โดย (1) การสร้างความอยู่ดีมีสุขของครอบครัวไทย (2) การส่งเสริม บทบาทการมีส่วนร่วมของภาครัฐ ภาคเอกชน องค์กรปกครองส่วนท้องถิ่น ครอบครัว และชุมชนในการพัฒนาทรัพยากรมนุษย์ (3) การปลูกฝัง และพัฒนาทักษะนอก ห้องเรียน และ (4) การพัฒนาระบบฐานข้อมูลเพื่อการพัฒนาทรัพยากรมนุษย์

3.1.2.2.6 การเสริมสร้างศักยภาพการกีฬาในการสร้างคุณค่าทางสังคมและพัฒนาประเทศ โดย (1) การส่งเสริมการออกกำลังกายและกีฬาขั้นพื้นฐานให้กลายเป็นวิถีชีวิต (2) การส่งเสริมให้ประชาชน มีส่วนร่วมในกิจกรรมออกกำลังกาย กีฬาและ นันทนาการ (3) การส่งเสริมการกีฬาเพื่อพัฒนาสู่ระดับอาชีพ และ (4) การพัฒนา บุคลากรด้านการกีฬาและนันทนาการเพื่อรองรับการเติบโตของอุตสาหกรรมกีฬา

3.1.3 ยุทธศาสตร์ชาติด้านการสร้างโอกาสและความเสมอภาคทางสังคม

3.1.3.1 เป้าหมาย

3.1.3.1.1 สร้างความเป็นธรรม และลดความเหลื่อมล้ำในทุกมิติ

3.1.3.1.2 กระจายศูนย์กลางความเจริญทางเศรษฐกิจและสังคม เพิ่มโอกาสให้ทุกภาคส่วนเข้ามาเป็นกำลังของการพัฒนาประเทศในทุกระดับ

3.1.3.2 ประเด็น ประกอบด้วย 4 ประเด็นที่เกี่ยวข้อง ได้แก่

3.1.3.2.1 การลดความเหลื่อมล้ำสร้างความเป็นธรรมในทุกมิติ โดย (1) ปรับโครงสร้างเศรษฐกิจฐานราก (2) เพิ่มผลิตภาพและคุ้มครองแรงงานไทย ให้เป็นแรงงานฝีมือที่มีคุณภาพและความริเริ่มสร้างสรรค์ มีความปลอดภัยในการทำงาน (3) สร้างหลักประกันทางสังคมที่ครอบคลุมและเหมาะสมกับคนทุกช่วงวัย ทุกเพศภาวะ และทุกกลุ่ม (4) ลงทุนทางสังคมแบบมุ่งเป้าเพื่อช่วยเหลือกลุ่มคนยากจนและกลุ่มผู้ด้อยโอกาสโดยตรง (5) สร้างความเป็นธรรมในการเข้าถึงบริการสาธารณสุข และการศึกษา โดยเฉพาะสำหรับผู้มีรายได้น้อยและกลุ่มผู้ด้อยโอกาส

3.1.3.2.2 การกระจายศูนย์กลางความเจริญทางเศรษฐกิจสังคมและเทคโนโลยี โดย (1) จัดระบบเมืองที่เอื้อต่อการสร้างชีวิตและสังคมที่มีคุณภาพและปลอดภัย ให้สามารถตอบสนองต่อสังคมสูงวัยและแนวโน้มของการขยายตัวของเมืองในอนาคต (2) สนับสนุนการพัฒนาพื้นที่บนฐานข้อมูลความรู้ เทคโนโลยีและนวัตกรรม และ (3) การพัฒนากำลังแรงงานในพื้นที่

3.1.3.2.3 การเสริมสร้างพลังทางสังคม โดย (1) การรองรับสังคมสูงวัยอย่างมีคุณภาพ (2) สนับสนุนความร่วมมือระหว่างภาครัฐ ภาคเอกชน ภาควิชาการ ภาคประชาสังคมและภาคประชาชน (3) สนับสนุนการพัฒนาบนฐานทุนทางสังคมและวัฒนธรรม และ (4) สนับสนุนการพัฒนาเทคโนโลยีสารสนเทศและสื่อสร้างสรรค์ เพื่อรองรับสังคมยุคดิจิทัล

3.1.3.2.4 การเพิ่มขีดความสามารถของชุมชนท้องถิ่นในการพัฒนาการพึ่งตนเองและการจัดการตนเอง โดย (1) ส่งเสริมการปรับพฤติกรรมในระดับครัวเรือน ให้มีขีดความสามารถในการจัดการวางแผนชีวิต สุขภาพ ครอบครัว การเงินและอาชีพ (2) เสริมสร้างศักยภาพของชุมชนในการพึ่งตนเองและการพึ่งพากันเอง (3) สร้างการมีส่วนร่วมของภาคส่วนต่าง ๆ เพื่อสร้างประชาธิปไตยชุมชน และ (4) สร้างภูมิคุ้มกันทางปัญญาให้กับชุมชน

3.1.4 ยุทธศาสตร์ชาติด้านการสร้างการเติบโตบนคุณภาพชีวิตที่เป็นมิตรกับสิ่งแวดล้อม

3.1.4.1 เป้าหมาย

3.1.4.1.1 อนุรักษ์และรักษาทรัพยากรธรรมชาติ สิ่งแวดล้อม และวัฒนธรรม ให้คนรุ่นต่อไปได้ใช้อย่างยั่งยืน มีสมดุล

3.1.4.1.2 ฟื้นฟูและสร้างใหม่ฐานทรัพยากรธรรมชาติและสิ่งแวดล้อม เพื่อลดผลกระทบทางลบจากการพัฒนาสังคมเศรษฐกิจของประเทศ

3.1.4.1.3 ใช้ประโยชน์และสร้างการเติบโต บนฐานทรัพยากรธรรมชาติและสิ่งแวดล้อม ให้สมดุลภายในขีดความสามารถของระบบนิเวศ

3.1.4.2 ประเด็น ประกอบด้วย 4 ประเด็นที่เกี่ยวข้อง ได้แก่

3.1.4.2.1 สร้างการเติบโตอย่างยั่งยืนบนสังคมเศรษฐกิจสีเขียว โดย (1) เพิ่มมูลค่าของเศรษฐกิจฐานชีวภาพให้สอดคล้องกับยุทธศาสตร์ด้านการสร้างความสามารถในการแข่งขัน (2) อนุรักษ์และฟื้นฟูความหลากหลายทางชีวภาพในและนอกถิ่นกำเนิด (3) อนุรักษ์และฟื้นฟูแม่น้ำลำคลองและแหล่งน้ำธรรมชาติทั่วประเทศ (4) รักษาและเพิ่มพื้นที่สีเขียวที่เป็นมิตรกับสิ่งแวดล้อม และ (5) ส่งเสริมการบริโภคและการผลิตที่ยั่งยืน

3.1.4.2.2 สร้างการเติบโตอย่างยั่งยืนบนสังคมที่เป็นมิตรต่อสภาพภูมิอากาศ โดย (1) ลดการปล่อยก๊าซเรือนกระจก (2) มีการปรับตัวเพื่อลดความสูญเสียและเสียหายจากภัยธรรมชาติและผลกระทบที่เกี่ยวข้องกับการเปลี่ยนแปลงสภาพภูมิอากาศ (3) มุ่งเป้าสู่การลงทุนที่เป็นมิตรต่อสภาพภูมิอากาศในการพัฒนาโครงสร้างพื้นฐานของภาครัฐและภาคเอกชน และ (4) พัฒนาและสร้างระบบรับมือปรับตัวต่อโรคอุบัติใหม่และโรคอุบัติซ้ำที่เกิดจากการเปลี่ยนแปลงภูมิอากาศ

3.1.4.2.3 พัฒนาพื้นที่เมืองชนบทเกษตรกรรมและอุตสาหกรรมเชิงนิเวศมุ่งเน้นความเป็นเมืองที่เติบโตอย่างต่อเนื่อง โดย (1) พัฒนาพื้นที่เมือง ชนบท เกษตรกรรม และอุตสาหกรรมเชิงนิเวศ ที่มีการบริหารจัดการตามแผนผังภูมินิเวศ อย่างยั่งยืน (2) จัดการมลพิษที่มีผลกระทบต่อสิ่งแวดล้อม และสารเคมีในภาคเกษตร ทั้งระบบ ให้เป็นไปตามมาตรฐานสากลและค่ามาตรฐานสากล (3) สงวนรักษา อนุรักษ์ ฟื้นฟู และพัฒนาทรัพยากรธรรมชาติ มรดกทางสถาปัตยกรรมและศิลปวัฒนธรรม อัตลักษณ์ และวิถีชีวิตพื้นถิ่นบนฐานธรรมชาติและฐานวัฒนธรรมอย่างยั่งยืน (4) พัฒนาเครือข่ายองค์กรพัฒนาเมืองและชุมชน รวมทั้งกลุ่มอาสาสมัคร ด้วยกลไกการมีส่วนร่วมของทุกภาคส่วนในท้องถิ่น และ (5) เสริมสร้างระบบสาธารณสุขและอนามัยสิ่งแวดล้อม และยกระดับความสามารถในการป้องกันโรคอุบัติใหม่และอุบัติซ้ำ

3.1.4.2.4 พัฒนาความมั่นคงด้านพลังงานและเกษตรที่เป็นมิตรต่อสิ่งแวดล้อม โดย (1) เพิ่มผลิตภาพของน้ำทั้งระบบในการใช้น้ำอย่างประหยัด รู้คุณค่า และสร้างมูลค่าเพิ่ม จากการใช้น้ำให้ทัดเทียมกับระดับสากล (3) พัฒนาความมั่นคงพลังงานของประเทศ และส่งเสริมการใช้พลังงานที่เป็นมิตรต่อสิ่งแวดล้อม (4) เพิ่มประสิทธิภาพการใช้พลังงาน โดยลดความเข้มข้นของการใช้พลังงาน และ (5) พัฒนาความมั่นคงด้านการเกษตร และอาหารของประเทศและชุมชน ในมิติปริมาณ คุณภาพ ราคาและการเข้าถึงอาหาร

3.2 แผนระดับที่ 2 (เฉพาะที่เกี่ยวข้อง)

3.2.1 แผนแม่บทภายใต้ยุทธศาสตร์ชาติ

3.2.1.1 ประเด็น การเกษตร

3.2.1.1.1 เป้าหมายระดับประเด็นของแผนแม่บทฯ

เป้าหมายที่ 1 ผลผลิตภัณฑมวลรวมในประเทศในสาขาเกษตรเพิ่มขึ้น

เป้าหมายที่ 2 ผลผลิตภาพการผลิตของภาคเกษตรเพิ่มขึ้น

3.2.1.1.2 แผนย่อย ที่เกี่ยวข้องประกอบด้วย

แผนย่อยที่ 1 แผนย่อยเกษตรอัตลักษณ์พื้นถิ่น

เป้าหมายที่ 1 เกษตรอัตลักษณ์พื้นถิ่นมีมูลค่าเพิ่มขึ้น

แผนย่อยที่ 2 แผนย่อยเกษตรปลอดภัย

เป้าหมายที่ 1 สินค้าเกษตรปลอดภัยมีมูลค่าเพิ่มขึ้น

เป้าหมายที่ 2 ผลผลิตภัณฑเกษตรปลอดภัยของไทยได้รับการ

ยอมรับด้านคุณภาพความปลอดภัยและคุณค่าทางโภชนาการสูงขึ้น

แผนย่อยที่ 3 แผนย่อยเกษตรชีวภาพ

เป้าหมายที่ 1 สินค้าเกษตรชีวภาพมีมูลค่าเพิ่มขึ้น

เป้าหมายที่ 2 วิสาหกิจการเกษตรจากฐานชีวภาพและภูมิปัญญา

ท้องถิ่นมีการจัดตั้งทุกตำบลเพิ่มขึ้น

แผนย่อยที่ 4 แผนย่อยเกษตรแปรรูป

เป้าหมายที่ 1 สินค้าเกษตรแปรรูปและผลิตภัณฑมีมูลค่าเพิ่มขึ้น

แผนย่อยที่ 5 แผนย่อยเกษตรอัจฉริยะ

เป้าหมายที่ 1 สินค้าที่ได้จากเทคโนโลยีสมัยใหม่/อัจฉริยะ

มีมูลค่าเพิ่มขึ้น

เป้าหมายที่ 2 ผลผลิตต่อหน่วยของฟาร์มหรือแปลงที่มีการใช้

เทคโนโลยีสมัยใหม่/อัจฉริยะ เพิ่มขึ้น

แผนย่อยที่ 6 แผนย่อยการพัฒนาระบบนิเวศการเกษตร

เป้าหมายที่ 1 ประสิทธิภาพการผลิตสินค้าเกษตรต่อหน่วยมีการ

ปรับตัวเพิ่มขึ้น

เป้าหมายที่ 2 สถาบันเกษตรกร (สหกรณ์ วิสาหกิจชุมชน และ

กลุ่มเป้าหมาย) ที่ขึ้นทะเบียนกับกระทรวงเกษตรและสหกรณ์ มีความเข้มแข็งในระดับมาตรฐานเพิ่มขึ้น

3.2.1.2 ประเด็น อุตสาหกรรมและบริการแห่งอนาคต

3.2.1.2.1 เป้าหมายระดับประเด็นของแผนแม่บทฯ

เป้าหมายที่ 1 การขยายตัวของผลิตภัณฑ์ มวลรวมในประเทศในสาขา
อุตสาหกรรมและบริการ

เป้าหมายที่ 2 ผลิตภาพการผลิตของภาคอุตสาหกรรมและบริการ เพิ่มขึ้น
แผนย่อย ที่เกี่ยวข้องประกอบด้วย

แผนย่อยที่ 1 แผนย่อยอุตสาหกรรมชีวภาพ

เป้าหมายที่ 1 อุตสาหกรรมชีวภาพมีการขยายตัวเพิ่มขึ้น

3.2.1.3 ประเด็น การท่องเที่ยว

3.2.1.3.1 เป้าหมายระดับประเด็นของแผนแม่บทฯ

เป้าหมายที่ 1 ผลิตภัณฑ์มวลรวมในประเทศด้านการท่องเที่ยวต่อผลิตภัณฑ์
มวลรวมในประเทศเพิ่มขึ้น

เป้าหมายที่ 2 รายได้จากการท่องเที่ยวของเมืองรองเพิ่มขึ้น

3.2.1.3.2 แผนย่อย ที่เกี่ยวข้องประกอบด้วย

แผนย่อยที่ 1 แผนย่อยการท่องเที่ยวเชิงสร้างสรรค์และวัฒนธรรม

เป้าหมายที่ 1 รายได้จากการท่องเที่ยวเชิงสร้างสรรค์และวัฒนธรรม
เพิ่มขึ้น

เป้าหมายที่ 2 เมืองและชุมชนที่มีศักยภาพด้านการท่องเที่ยว

เชิงสร้างสรรค์และวัฒนธรรมเพิ่มขึ้น

แผนย่อยที่ 2 แผนย่อยการท่องเที่ยวเชิงธุรกิจ

เป้าหมายที่ 1 รายได้จากการท่องเที่ยวเชิงธุรกิจเพิ่มขึ้น

เป้าหมายที่ 2 การเป็นจุดหมายปลายทางในการจัดการประชุม

นานาชาติของไทย

แผนย่อยที่ 3 แผนย่อยการท่องเที่ยวเชิงสุขภาพ ความงาม และแพทย์แผนไทย

เป้าหมายที่ 1 รายได้จากการท่องเที่ยวเชิงสุขภาพ ความงาม
และแพทย์แผนไทยเพิ่มขึ้น

เป้าหมายที่ 2 สถานประกอบการด้านการท่องเที่ยวเชิงสุขภาพ

และบริการทางการแพทย์ได้รับมาตรฐานเพิ่มขึ้น

แผนย่อยที่ 4 แผนย่อยการท่องเที่ยวสำราญทางน้ำ

เป้าหมายที่ 1 รายได้การท่องเที่ยวสำราญทางน้ำ เพิ่มขึ้น

แผนย่อยที่ 5 แผนย่อยการท่องเที่ยวเชื่อมโยงภูมิภาค

เป้าหมายที่ 1 เป็นจุดเชื่อมต่อการเดินทางของนักท่องเที่ยว

ในภูมิภาคอาเซียน

แผนย่อยที่ 6 แผนย่อยการพัฒนาระบบนิเวศการท่องเที่ยว
เป้าหมายที่ 1 นักท่องเที่ยวมีความปลอดภัยในชีวิตและทรัพย์สิน
มากขึ้น
เป้าหมายที่ 2 โครงสร้างพื้นฐานเพื่อสนับสนุนการท่องเที่ยว
มีคุณภาพและมาตรฐานดีขึ้น
เป้าหมายที่ 3 การท่องเที่ยวอย่างมีความรับผิดชอบต่อสังคม
และสิ่งแวดล้อมดีขึ้น

3.2.1.4 ประเด็น พื้นที่และเมืองนำอยู่อัจฉริยะ

3.2.1.4.1 เป้าหมายระดับประเด็นของแผนแม่บทฯ

เป้าหมายที่ 1 ประเทศไทยมีขีดความสามารถในการแข่งขันสูงขึ้น เกิดศูนย์กลาง
ความเจริญทางเศรษฐกิจและสังคม ในทุกภูมิภาคของประเทศ เพื่อกระจายความเจริญทางด้านเศรษฐกิจและสังคม

เป้าหมายที่ 2 ประเทศไทยมีพื้นที่มีแผนผัง ภูมินิเวศเพื่อเป็นกรอบในการพัฒนา
เมืองนำอยู่ ชนบทมั่นคง เกษตรยั่งยืน และ อุตสาหกรรมเชิงนิเวศ รวมทั้ง ผังพื้นที่อนุรักษ์ทรัพยากรธรรมชาติ
แหล่งโบราณคดี

เป้าหมายที่ 3 ช่องว่างความเหลื่อมล้ำ ระหว่างพื้นที่ลดลง

3.2.1.4.2 แผนย่อย ที่เกี่ยวข้องประกอบด้วย

แผนย่อยที่ 1 แผนย่อยการพัฒนาเมืองนำอยู่อัจฉริยะ

เป้าหมายที่ 1 เมืองในพื้นที่เป้าหมายที่ได้รับ การพัฒนา
เพื่อกระจายความ เจริญและลดความเหลื่อมล้ำ ในทุกมิติ

แผนย่อยที่ 2 แผนย่อยการพัฒนาพื้นที่เมือง ชนบท เกษตรกรรมและอุตสาหกรรม
เชิงนิเวศ ที่มีการบริหารจัดการตามแผนผังภูมินิเวศอย่างยั่งยืน

เป้าหมายที่ 1 เมืองมีระบบจัดการสิ่งแวดล้อมและมลพิษที่มี
ประสิทธิภาพครอบคลุมและได้มาตรฐาน

เป้าหมายที่ 2 ความยั่งยืนทางภูมินิเวศ ภูมิสังคม และภูมิวัฒนธรรม

*หมายเหตุ กาญจนบุรีเป็น 1 ใน 7 เมืองขนาดกลาง ที่ถูกกำหนดให้เป็นเมืองพื้นที่เป้าหมายในช่วงปี พ.ศ. 2566 – 2570 ในแผน
แม่บทฯ ประเด็นพื้นที่และเมืองนำอยู่อัจฉริยะด้วย

3.2.1.5 ประเด็น โครงสร้างพื้นฐาน ระบบโลจิสติกส์ และดิจิทัล

3.2.1.5.1 เป้าหมายระดับประเด็นของแผนแม่บทฯ

เป้าหมายที่ 1 ความสามารถในการแข่งขันด้านโครงสร้างพื้นฐานของประเทศดีขึ้น

3.2.1.5.2 แผนย่อย ที่เกี่ยวข้องประกอบด้วย

แผนย่อยที่ 1 แผนย่อยโครงสร้างพื้นฐานด้านคมนาคมและระบบโลจิสติกส์

เป้าหมายที่ 1 ต้นทุนโลจิสติกส์ของประเทศไทยต่อผลิตภัณฑ์มวลรวม

ในประเทศลดลง

เป้าหมายที่ 2 ประสิทธิภาพด้านโลจิสติกส์ระหว่างประเทศของ

ประเทศไทยดีขึ้น

เป้าหมายที่ 3 การเดินทางด้วยระบบขนส่งสาธารณะในเขตเมืองเพิ่มขึ้น

เป้าหมายที่ 4 ผู้เสียชีวิตจากอุบัติเหตุทางถนนลดลง

แผนย่อยที่ 2 แผนย่อยโครงสร้างพื้นฐานด้านพลังงาน

เป้าหมายที่ 1 การใช้พลังงานทดแทนที่ผลิตในประเทศเพิ่มมากขึ้น

แผนย่อยที่ 3 แผนย่อยโครงสร้างพื้นฐานด้านดิจิทัล

เป้าหมายที่ 1 ประชาชนมีความสามารถในการเข้าถึงอินเทอร์เน็ต

มากขึ้น

3.2.1.6 ประเด็น ผู้ประกอบการและวิสาหกิจขนาดกลางและขนาดย่อมยุคใหม่

3.2.1.6.1 เป้าหมายระดับประเด็นของแผนแม่บทฯ

เป้าหมายที่ 1 ผู้ประกอบการในทุกระดับเป็นผู้ประกอบการยุคใหม่ที่มีบทบาท

ต่อระบบเศรษฐกิจเพิ่มมากขึ้น

3.2.1.6.2 แผนย่อย ที่เกี่ยวข้องประกอบด้วย

แผนย่อยที่ 1 แผนย่อยการสร้างความเข้มแข็งผู้ประกอบการอัจฉริยะ

เป้าหมายที่ 1 สินเชื่อธุรกิจรายใหม่ที่ไม่ใช่รายใหญ่เฉลี่ยต่อปีเพิ่มขึ้น

แผนย่อยที่ 2 แผนย่อยการสร้างโอกาสเข้าถึงบริการทางการเงิน

เป้าหมายที่ 1 การใช้พลังงานทดแทนที่ผลิตในประเทศเพิ่มมากขึ้น

แผนย่อยที่ 3 แผนย่อยการสร้างโอกาสเข้าถึงตลาด

เป้าหมายที่ 1 มูลค่าพาณิชย์อิเล็กทรอนิกส์ของประเทศเพิ่มขึ้น

เป้าหมายที่ 2 การขยายตัวการส่งออกของวิสาหกิจขนาดกลาง

และขนาดย่อมเพิ่มขึ้น

3.2.1.7 ประเด็น เขตเศรษฐกิจพิเศษ

3.2.1.7.1 เป้าหมายระดับประเด็นของแผนแม่บทฯ

เป้าหมายที่ 1 การเจริญเติบโตของผลิตภัณฑ์มวลรวมของพื้นที่เขตเศรษฐกิจพิเศษทั้งหมดเพิ่มขึ้น

เป้าหมายที่ 2 การลงทุนในพื้นที่เขตเศรษฐกิจพิเศษทั้งหมดได้รับการยกระดับแผนย่อย ที่เกี่ยวข้องประกอบด้วย

แผนย่อยที่ 1 แผนย่อยการพัฒนาเขตเศรษฐกิจพิเศษชายแดน

เป้าหมายที่ 1 การขยายตัวของผลิตภัณฑ์มวลรวมของพื้นที่เขตเศรษฐกิจพิเศษชายแดนเพิ่มขึ้น

เป้าหมายที่ 2 การลงทุนในพื้นที่เขตเศรษฐกิจพิเศษชายแดนเพิ่มขึ้น

เป้าหมายที่ 3 เมืองในเขตพื้นที่เขตเศรษฐกิจพิเศษชายแดนที่ได้รับการพัฒนาให้เป็นเมืองน่าอยู่มากขึ้น

*หมายเหตุ กาญจนบุรีถูกกำหนดเป็นเมืองศูนย์กลางทางเศรษฐกิจและเมืองขนาดกลางในแผนแม่บทฯ ประเด็นพื้นที่และเมืองน่าอยู่ อัจฉริยะด้วย

3.2.1.8 ประเด็น การพัฒนาศักยภาพคนตลอดช่วงชีวิต

3.2.1.8.1 เป้าหมายระดับประเด็นของแผนแม่บทฯ

เป้าหมายที่ 1 คนไทยทุกช่วงวัยมีคุณภาพเพิ่มขึ้น ได้รับการพัฒนาอย่างสมดุลทั้งด้านร่างกาย สติปัญญา และคุณธรรม จริยธรรม เป็นผู้ที่มีความรู้ และทักษะในศตวรรษที่ 21 รักการเรียนรู้ อย่าง ต่อเนื่องตลอดชีวิต

3.2.1.8.2 แผนย่อย ที่เกี่ยวข้องประกอบด้วย

แผนย่อยที่ 1 แผนย่อยการพัฒนาเด็กตั้งแต่ช่วงการตั้งครรภ์จนถึงปฐมวัย

เป้าหมายที่ 1 เกิดอย่างมีคุณภาพ มีพัฒนาการสมวัย สามารถเข้าถึงบริการที่มีคุณภาพมากขึ้น

แผนย่อยที่ 2 แผนย่อยการพัฒนาช่วงวัยเรียน/วัยรุ่น

เป้าหมายที่ 1 วัยเรียน/วัยรุ่น มีความรู้ และทักษะในศตวรรษที่ 21 ครบถ้วน รู้จักคิด วิเคราะห์ รักการเรียนรู้ มีสำนึกพลเมือง มีความกล้าหาญทางจริยธรรม มีความสามารถในการแก้ปัญหาปรับตัว สื่อสาร และทำงานร่วมกับผู้อื่นได้อย่างมีประสิทธิภาพตลอดชีวิตดีขึ้น

แผนย่อยที่ 3 แผนย่อยการยกระดับศักยภาพวัยแรงงาน

เป้าหมายที่ 1 แรงงานมีศักยภาพในการเพิ่มผลผลิต มีทักษะอาชีพสูง ตระหนักใน ความสำคัญที่จะพัฒนาตนเองให้เต็มศักยภาพ สามารถปรับตัวและเรียนรู้สิ่งใหม่ตามพลวัตของโครงสร้างอาชีพ และความต้องการของตลาดแรงงานเพิ่มขึ้น

เป้าหมายที่ 2 มีคนไทยที่มีความสามารถและผู้เชี่ยวชาญ
ต่างประเทศเข้ามาทำวิทยาศาสตร์ เทคโนโลยี และนวัตกรรมในอุตสาหกรรมเป้าหมายเพิ่มขึ้น

แผนย่อยที่ 4 แผนย่อยการส่งเสริมศักยภาพผู้สูงอายุ

เป้าหมายที่ 1 ผู้สูงอายุมีคุณภาพชีวิตที่ดี มีความมั่นคงในชีวิต
มีทักษะการดำรงชีวิต เรียนรู้ พัฒนาตลอดชีวิต มีส่วน ร่วมในกิจกรรมสังคม สร้างมูลค่าเพิ่มให้แก่สังคมเพิ่มขึ้น

3.2.1.9 ประเด็น การพัฒนาการเรียนรู้

3.2.1.9.1 เป้าหมายระดับประเด็นของแผนแม่บทฯ

เป้าหมายที่ 1 คนไทยมีการศึกษาที่มี คุณภาพตามมาตรฐานสากลเพิ่มขึ้น
มีทักษะที่จำเป็นของโลกศตวรรษที่ 21 สามารถในการแก้ปัญหา ปรับตัว สื่อสาร และทำงานร่วมกับผู้อื่นได้อย่าง
มีประสิทธิภาพเพิ่มขึ้น มีนิสัยใฝ่ เรียนรู้อย่างต่อเนื่องตลอดชีวิต

เป้าหมายที่ 2 คนไทยได้รับการพัฒนาเต็มตามศักยภาพ ตามความถนัด
และความสามารถของพหุปัญญาดีขึ้น

3.2.1.9.2 แผนย่อย ที่เกี่ยวข้องประกอบด้วย

แผนย่อยที่ 1 แผนย่อยการตระหนักถึงพหุปัญญาของมนุษย์ที่หลากหลาย

เป้าหมายที่ 1 ประเทศไทยมีระบบข้อมูลเพื่อการส่งเสริมการ
พัฒนาศักยภาพตามพหุปัญญา เพื่อประโยชน์ในการพัฒนาและการส่งต่อการพัฒนาให้เต็มตามศักยภาพเพิ่มขึ้น

3.2.1.10 ประเด็น การเสริมสร้างให้คนไทยมีสุขภาวะที่ดี

3.2.1.10.1 เป้าหมายระดับประเด็นของแผนแม่บทฯ

เป้าหมายที่ 1 คนไทยมีสุขภาวะที่ดีขึ้นและมีความเป็นอยู่ที่ดีเพิ่มขึ้น

3.2.1.10.2 แผนย่อย ที่เกี่ยวข้องประกอบด้วย

แผนย่อยที่ 1 แผนย่อยการสร้างความรู้ด้านสุขภาวะและการป้องกัน
และควบคุมปัจจัยเสี่ยงที่คุกคามสุขภาวะ

เป้าหมายที่ 1 ประชาชนมีความรอบรู้ด้านสุขภาวะสามารถ
ดูแลสุขภาพมีพฤติกรรมสุขภาพที่พึงประสงค์ และสามารถป้องกันและลดโรคที่สามารถป้องกันได้ เกิดเป็นสังคม
บ่มเพาะจิตสำนึกการมีสุขภาพดีสูงขึ้น

แผนย่อยที่ 2 แผนย่อยการใช้ชุมชนเป็นฐานในการสร้างสภาพแวดล้อมที่เอื้อ
ต่อการมีสุขภาวะที่ดี

เป้าหมายที่ 1 จำนวนชุมชนสุขภาพดีเพิ่มขึ้น

3.2.1.11 ประเด็น พลังทางสังคม

3.2.1.11.1 เป้าหมายระดับประเด็นของแผนแม่บทฯ

เป้าหมายที่ 1 ทุกภาคส่วนมีส่วนร่วมใน การพัฒนาสังคมเพิ่มขึ้น

3.2.1.11.2 แผนย่อย ที่เกี่ยวข้องประกอบด้วย

แผนย่อยที่ 1 แผนย่อยการรองรับสังคมผู้สูงวัยเชิงรุก
เป้าหมายที่ 1 ประชากรไทยมีการเตรียมการก่อนยามสูงอายุ
เพื่อให้สูงวัยอย่าง มีคุณภาพเพิ่มขึ้น

เป้าหมายที่ 2 ผู้สูงอายุมีความเป็นอยู่ที่ดีขึ้นอย่างต่อเนื่อง

3.2.1.12 ประเด็น เศรษฐกิจฐานราก

3.2.1.12.1 เป้าหมายระดับประเด็นของแผนแม่บทฯ

เป้าหมายที่ 1 รายได้ของประชากรกลุ่มรายได้น้อยเพิ่มขึ้นอย่างกระจายและ
อย่างต่อเนื่อง

3.2.1.12.2 แผนย่อย ที่เกี่ยวข้องประกอบด้วย

แผนย่อยที่ 1 การยกระดับศักยภาพการเป็นผู้ประกอบการธุรกิจ
ฐานรากเพิ่มขึ้น
เป้าหมายที่ 1 ศักยภาพและขีดความสามารถ ของเศรษฐกิจ

พัฒนาเศรษฐกิจฐานราก
แผนย่อยที่ 2 แผนย่อยการสร้างสภาพแวดล้อมและกลไกที่ส่งเสริมการ

เป้าหมายที่ 1 ผู้ประกอบการเศรษฐกิจฐานราก มีรายได้
เพิ่มขึ้นอย่างต่อเนื่อง

เป้าหมายที่ 2 กลุ่มประชากรรายได้ต่ำสุดร้อยละ 40 มีความสามารถ
ในการบริหารจัดการหนี้สินได้มีประสิทธิภาพเพิ่มขึ้นอย่างต่อเนื่อง

3.2.1.13 ประเด็น การเติบโตอย่างยั่งยืน

3.2.1.13.1 เป้าหมายระดับประเด็นของแผนแม่บทฯ

เป้าหมายที่ 1 สภาพแวดล้อมของประเทศไทยมีคุณภาพดีขึ้นอย่างยั่งยืน

3.2.1.13.2 แผนย่อย ที่เกี่ยวข้องประกอบด้วย

แผนย่อยที่ 1 การเติบโตอย่างยั่งยืนบนสังคมเศรษฐกิจสีเขียว

เป้าหมายที่ 1 พื้นที่สีเขียวทุกประเภทเพิ่มขึ้น

แผนย่อยที่ 2 แผนย่อยการจัดการมลพิษที่มีผลกระทบต่อสิ่งแวดล้อมและ
สารเคมีในภาคเกษตรทั้งระบบให้เป็นไปตามมาตรฐานสากล

เป้าหมายที่ 1 คุณภาพน้ำในแหล่งน้ำผิวดิน แหล่งน้ำใต้ดินและ
แหล่งน้ำทะเลมีคุณภาพ เหมาะสมกับประเภทการใช้ประโยชน์

เป้าหมายที่ 2 คุณภาพอากาศ เสียง และความสิ้นสั่นสะเทือนอยู่
ในระดับมาตรฐานของประเทศไทย

เป้าหมายที่ 3 การจัดการขยะมูลฝอย มูลฝอยติดเชื้อ ของเสีย
อันตราย สารเคมีในภาคการเกษตรและการอุตสาหกรรมมีประสิทธิภาพมากขึ้น

3.2.1.14 ประเด็น การบริหารจัดการน้ำทั้งระบบ

3.2.1.14.1 เป้าหมายระดับประเด็นของแผนแม่บทฯ

เป้าหมายที่ 1 ความมั่นคงด้านน้ำของประเทศเพิ่มขึ้น

เป้าหมายที่ 2 ผลผลิตของน้ำทั้งระบบเพิ่มขึ้น ในการใช้น้ำอย่างประหยัด และสร้างมูลค่าเพิ่มจากการใช้น้ำ

เป้าหมายที่ 3 แม่น้ำลำคลองและแหล่งน้ำธรรมชาติได้รับการอนุรักษ์และฟื้นฟู สภาพให้มีระบบนิเวศที่ดี

3.2.1.14.2 แผนย่อย ที่เกี่ยวข้องประกอบด้วย

แผนย่อยที่ 1 การอนุรักษ์และฟื้นฟูแม่น้ำลำคลองและแหล่งน้ำธรรมชาติทั่วประเทศ

เป้าหมายที่ 1 แม่น้ำลำคลองและแหล่งน้ำธรรมชาติทั่วประเทศ มีระบบนิเวศ และทัศนียภาพที่ดี มีคุณภาพได้มาตรฐานเพิ่มขึ้น

3.2.2 แผนการปฏิรูปประเทศ

3.2.2.1 แผนการปฏิรูปประเทศด้านเศรษฐกิจ: กิจกรรมปฏิรูปที่จะส่งผลให้เกิดการเปลี่ยนแปลงต่อประชาชนอย่างมีนัยสำคัญ

3.2.2.1.1 ประเด็นการปฏิรูปที่ 1 การสร้างเกษตรมูลค่าสูง

เป้าหมายและตัวชี้วัด

เป้าหมาย : ยกระดับรายได้ภาคการเกษตร อาหารแปรรูป และผลิตภัณฑ์ชีวภาพ

ตัวชี้วัด :

1) อัตราการขยายตัวของผลิตภัณฑ์มวลรวมในประเทศสาขาเกษตรขยายตัวเฉลี่ยร้อยละ 3.8

2) มูลค่าของสินค้าเกษตรแปรรูป เกษตรชีวภาพ และเกษตรที่ได้จากเทคโนโลยีสมัยใหม่คิดเป็นสัดส่วนร้อยละ 20 ของ GDP ภาคเกษตร ภายใน 5 ปี

3) รายได้เงินสดสุทธิทางการเกษตรเพิ่มขึ้นร้อยละ 5 ต่อปี

3.2.2.1.2 ประเด็นการปฏิรูปที่ 2 การส่งเสริมและพัฒนากองทุนเพื่อคุณภาพสูง

เป้าหมายและตัวชี้วัด

เป้าหมาย : ความสามารถในการแข่งขันด้านท่องเที่ยวสูงขึ้นและสามารถกลับมาเป็นกลไกหลักในการขับเคลื่อนเศรษฐกิจ

ตัวชี้วัด :

1) ค่าใช้จ่ายต่อคนต่อวันของนักท่องเที่ยวเพิ่มขึ้นร้อยละ 10 ต่อปี

2) รายได้จากการท่องเที่ยวของเมืองรองเพิ่มขึ้นร้อยละ 10 ต่อปี

3) รายได้อันดับขีดความสามารถในการแข่งขันด้านการท่องเที่ยวของไทย

ในด้านสุขภาพและอนามัย ด้านความมั่นคงปลอดภัย และความยั่งยืนของสิ่งแวดล้อม โดย World Economic Forum (WEF) อยู่ในกลุ่ม 50 อันดับแรกของประเทศที่ได้รับการจัดอันดับ

3.2.2.1.3 ประเด็นการปฏิรูปที่ 3 การเพิ่มโอกาสของผู้ประกอบการขนาดกลางและขนาดเล็ก
ในอุตสาหกรรมและบริการเป้าหมาย

เป้าหมายและตัวชี้วัด

เป้าหมาย :

1) SMEs มีความสามารถในการแข่งขันและมีผลิตภัณฑ์มวลรวมในประเทศ
ของ วิสาหกิจขนาดกลางและขนาดย่อมต่อผลิตภัณฑ์มวลรวมในประเทศทั้งประเทศเพิ่มสูงขึ้น

2) ส่งเสริมการปรับตัวและการประยุกต์ใช้เทคโนโลยีเพื่อแข่งขันในยุคดิจิทัลของ SMEs
ตัวชี้วัด :

1) สัดส่วนผลิตภัณฑ์มวลรวมในประเทศของวิสาหกิจขนาดกลางและขนาดย่อม
ต่อผลิตภัณฑ์มวลรวมในประเทศทั้งประเทศ คิดเป็นร้อยละ ๔๒ ในปี ๒๕๖๕

2) อัตราการขยายตัวของมูลค่าเชิงพาณิชย์อิเล็กทรอนิกส์ของ SMEs เพิ่มขึ้น
1 เท่า ในปี 2565

3.2.2.1.4 ประเด็นการปฏิรูปที่ 4 การพัฒนาศักยภาพคนเพื่อเป็นพลังในการขับเคลื่อน
เศรษฐกิจ

เป้าหมายและตัวชี้วัด

เป้าหมาย : สร้างและพัฒนากำลังคนที่มีทักษะและความพร้อมเพื่อเป็นพลัง
ในการขับเคลื่อนเศรษฐกิจ

ตัวชี้วัด : คะแนนความสามารถในการแข่งขันการพัฒนาทุนมนุษย์ด้านทักษะ
(Skill) ของ World Economic Forum (WEF) เพิ่มขึ้นร้อยละ 20 ในปี 2565

**3.2.2.2 แผนการปฏิรูปประเทศด้านทรัพยากรธรรมชาติและสิ่งแวดล้อม: กิจกรรมปฏิรูป
ที่จะส่งผลให้เกิดการเปลี่ยนแปลงต่อประชาชนอย่างมีนัยสำคัญ**

3.2.2.2.1 ประเด็นการปฏิรูปที่ 1 เพิ่มและพัฒนาพื้นที่ป่าไม้ให้ได้ตามเป้าหมาย

เป้าหมายและตัวชี้วัด

เป้าหมาย :

1) หยุดยั้งและป้องกันการทลายทรัพยากรป่าไม้ในที่ดินป่าไม้ของรัฐทุกรูป
แบบอย่างมีประสิทธิภาพ

2) ป่าอนุรักษ์ ป่าเศรษฐกิจ ป่าชุมชน และพื้นที่สีเขียวในเขตเมืองและชุมชน
มีจำนวนเพิ่มขึ้น

ตัวชี้วัด :

1) อัตราการเพิ่มขึ้นของพื้นที่ป่าไม้

3.2.2.2.2 ประเด็นการปฏิรูปที่ 2 การบริหารจัดการน้ำเพื่อสร้างเศรษฐกิจชุมชนในพื้นที่
นอกเขตชลประทาน

เป้าหมาย : การปรับปรุงนโยบายและการเชื่อมโยงองค์ที่เกี่ยวข้องเพื่อเพิ่ม
ประสิทธิภาพและขยายผลการบริหารจัดการน้ำในพื้นที่นอกเขตชลประทานอื่นต่อไป

ตัวชี้วัด : การปรับปรุงกลไกการทำงานในรูปแบบใหม่ที่เน้นการบูรณาการในพื้นที่ ทุกภาคส่วนที่เพิ่มความเข้มแข็งให้ท้องถิ่น

3.2.2.3 แผนการปฏิรูปประเทศด้านสาธารณสุข: กิจกรรมปฏิรูปที่จะส่งผลให้เกิดการเปลี่ยนแปลงต่อประชาชนอย่างมีนัยสำคัญ

3.2.2.3.1 ประเด็นการปฏิรูปที่ 1 การปฏิรูประบบบริการสุขภาพผู้สูงอายุด้านการบริหาร การรักษาพยาบาลที่บ้าน/ชุมชน และการดูแลสุขภาพตนเองในระบบสุขภาพปฐมภูมิเชิงนวัตกรรม

เป้าหมายและตัวชี้วัด

เป้าหมาย : ประเทศมีระบบบริการสุขภาพผู้สูงอายุด้านการบริหาร การรักษาพยาบาลที่บ้าน/ชุมชน และการดูแลสุขภาพตนเองในระบบสุขภาพปฐมภูมิเชิงนวัตกรรม เพื่อยกระดับคุณภาพชีวิตและลดความเหลื่อมล้ำในการเข้าถึงบริการโดยการมีส่วนร่วมของท้องถิ่น

ตัวชี้วัด :

1) ระบบและกลไกการสร้างผู้บริบาลผู้สูงอายุ

3.2.2.4 แผนการปฏิรูปประเทศด้านการศึกษา: กิจกรรมปฏิรูปที่จะส่งผลให้เกิดการเปลี่ยนแปลงต่อประชาชนอย่างมีนัยสำคัญ

3.2.2.4.1 ประเด็นการปฏิรูปที่ 1 การสร้างโอกาสและความเสมอภาคทางการศึกษา ตั้งแต่ระดับปฐมวัย

เป้าหมายและตัวชี้วัด

เป้าหมาย :

1) ประเทศมีเด็กและเยาวชนนอกระบบการศึกษากลับเข้าศึกษาต่ออย่างน้อย จบการศึกษาภาคบังคับ และได้รับการพัฒนาทักษะอาชีพตามความถนัดและมีศักยภาพที่จะพึ่งพาตนเองในการดำรงชีวิตได้

2) ประชากรวัยแรงงานมีทักษะด้านการอ่านและคณิตศาสตร์ (Literacy & Numeracy Competency) ในระดับการศึกษาขั้นพื้นฐานที่จำเป็นต่อการทำงานและการใช้ชีวิตในโลกยุคปัจจุบัน

ตัวชี้วัด :

1) อัตราการเข้าเรียนสุทธิ (Net Enrollment Ratio) ระดับก่อนวัยเรียน ไม่น้อยกว่าร้อยละ 80 ระดับประถมศึกษา ไม่น้อยกว่าร้อยละ 95 ระดับมัธยมศึกษาตอนต้น ไม่น้อยกว่าร้อยละ 90 ระดับมัธยมศึกษาตอนปลายหรือเทียบเท่า ไม่น้อยกว่าร้อยละ 70 ระดับอุดมศึกษาหรือเทียบเท่า ไม่น้อยกว่าร้อยละ 35 ในปี 2565

2) สัดส่วนประชากรวัยเรียนที่อยู่นอกระบบการศึกษาในระดับการศึกษาภาคบังคับ ระดับประถมศึกษา ถึงระดับมัธยมศึกษาตอนต้น (อายุ 6 – 14 ปี) ไม่เกินร้อยละ 5 ในปี 2565

3.2.2.5 แผนการปฏิรูปประเทศด้านวัฒนธรรม กีฬา แรงงาน และการพัฒนาทรัพยากรมนุษย์:
กิจกรรมปฏิรูปที่จะส่งผลให้เกิดการเปลี่ยนแปลงต่อประชาชนอย่างมีนัยสำคัญ

3.2.2.5.1 ประเด็นการปฏิรูปที่ 5 การบริหารจัดการศักยภาพบุคลากรของประเทศ
เป้าหมายและตัวชี้วัด

เป้าหมาย :

1) ประชาชนทุกภาคส่วนได้รับ โอกาสในการพัฒนาทักษะใหม่ ๆ รวมถึงการ
สร้างตลาดงานใหม่ ๆ รองรับอย่างเหมาะสม นำไปสู่ความมั่นคงทางอาชีพ

ตัวชี้วัด :

1) รายได้ของประชาชนเพิ่มขึ้นจากการมีทักษะและอาชีพใหม่ ๆ โดยมีรายได้
รวมหลังเข้าโครงการเพิ่มขึ้นร้อยละ 20

3.2.3 (ร่าง) แผนพัฒนาเศรษฐกิจและสังคมแห่งชาติ ฉบับที่ 13 (พ.ศ. 2566 – 2570)

ประเด็นการพัฒนาที่มีลำดับความสำคัญสูงในการพลิกโฉมประเทศไทยสู่ Hi-Value and Sustainable Thailand ในองค์ประกอบสำคัญ 4 ประการ ที่เกี่ยวข้องกับการทำแผนพัฒนาจังหวัดกาญจนบุรี (พ.ศ. 2566 – 2560) ได้แก่

3.2.3.1 เศรษฐกิจมูลค่าสูงที่เป็นมิตรต่อสิ่งแวดล้อม (High Value – Added Economy)

หมุดหมาย :

3.2.3.1.1 ไทยเป็นประเทศชั้นนำด้านสินค้าเกษตรและเกษตรแปรรูปมูลค่าสูง

3.2.3.1.2 ไทยเป็นจุดหมายของการท่องเที่ยวที่เน้นคุณค่าและความยั่งยืน

3.2.3.1.3 ไทยเป็นศูนย์กลางการค้าการลงทุนและอุตสาหกรรมทางโลจิสติกส์ที่สำคัญ

ของภูมิภาค

3.2.3.2 สังคมแห่งโอกาสและความเสมอภาค (High Opportunity Society)

หมุดหมาย :

3.2.3.2.1 ไทยมี SMEs ที่เข้มแข็ง มีศักยภาพสูง และสามารถแข่งขันได้

3.2.3.2.2 ไทยมีพื้นที่และเมืองหลักของภูมิภาคที่มีความเจริญทางเศรษฐกิจทันสมัย และน่าอยู่

3.2.3.2.3 ไทยมีความยากจนข้ามรุ่นลดลง และคนไทยทุกคนมีความคุ้มครองทางสังคม

ที่เพียงพอ เหมาะสม

3.2.3.3 วิถีชีวิตที่ยั่งยืน (Eco – Friendly Living)

หมุดหมาย :

3.2.3.3.1 ไทยสามารถลดความเสี่ยงและผลกระทบจากภัยธรรมชาติและการเปลี่ยนแปลง

สภาพภูมิอากาศ

3.2.3.4 ปัจจัยสนับสนุนการพลิกโฉมประเทศ (Key Enablers for Thailand’s Transformation)

หมุดหมาย :

3.2.3.4.1 ไทยมีกำลังคนสมรรถนะสูง มุ่งเรียนรู้อย่างต่อเนื่อง ตอบโจทย์การพัฒนาแห่งอนาคต

3.3 แผนระดับที่ 3 (เฉพาะที่เกี่ยวข้อง)

ร่าง กรอบแผนพัฒนาภาคกลาง พ.ศ. 2566 – 2570

3.3.1 เป้าหมายรวม

3.3.1.1 อัตราการเจริญเติบโตทางเศรษฐกิจของภาคกลางขยายตัวเพิ่มขึ้น

3.3.1.2 สัมประสิทธิ์ความไม่เสมอภาค (Gini Coefficient) ในการกระจายรายได้ของภาคกลางลดลง

3.3.2 แนวทางการพัฒนา

3.3.2.1 พัฒนาและยกระดับภาคกลางไปสู่การเป็นแหล่งเกษตรสมัยใหม่และศูนย์รวบรวมและกระจายสินค้าเกษตรของประเทศโดยมีแนวทางการพัฒนาที่สำคัญ ดังนี้

3.3.2.1.1 เพิ่มผลิตภาพและสร้างมูลค่าเพิ่มให้แก่สินค้าเกษตรและสินค้าเกษตรแปรรูปรวมทั้งวัสดุเหลือใช้ทางการเกษตรในพื้นที่แหล่งผลิตสำคัญของภาค เพื่อยกระดับรายได้ให้แก่เกษตรกรจะได้สร้างแรงจูงใจให้คนรุ่นใหม่หันมาสืบทอดอาชีพเกษตรกร และลดการเผาวัสดุเหลือใช้ทางการเกษตรที่จะสร้างปัญหาให้กับสิ่งแวดล้อม อาทิ ข้าว ในเขตพื้นที่จังหวัดสุพรรณบุรี พระนครศรีอยุธยา ชัยนาท ลพบุรี อ่างทอง ปทุมธานี สิงห์บุรี และนครปฐม อ้อย ในเขตพื้นที่จังหวัดกาญจนบุรี ลพบุรี และสุพรรณบุรี พืชผัก ในเขตพื้นที่ จังหวัดราชบุรี กาญจนบุรี สุพรรณบุรี และนครปฐม โคเนื้อ-โคเนื้อ ในเขตพื้นที่จังหวัดสระบุรี ลพบุรี กาญจนบุรี ประจวบคีรีขันธ์ และราชบุรี สุนัข ในเขตพื้นที่จังหวัดราชบุรี และนครปฐม สัตว์ปีก ในเขตพื้นที่ จังหวัดลพบุรี สระบุรี กาญจนบุรี และสุพรรณบุรี และสัตว์น้ำ ในเขตพื้นที่จังหวัดประจวบคีรีขันธ์ สมุทรสาคร สมุทรสงคราม และสมุทรปราการ ผ่านการวิจัย พัฒนา และการใช้เทคโนโลยีและนวัตกรรมที่เข้มข้น

3.3.2.1.2 ส่งเสริมและสนับสนุนการทำการเกษตรรูปแบบใหม่ โดยใช้เทคโนโลยีต่างๆ ที่มีความ แม่นยำสูงมาใช้ในการทำการเกษตร เพื่อพัฒนาไปสู่เกษตรกรอัจฉริยะ (Smart Farm หรือ Intelligent Farm) ซึ่งจะช่วยให้เกิดการใช้ทรัพยากรให้คุ้มค่าที่สุด

3.3.2.1.3 ส่งเสริมการทำการเกษตรที่ยั่งยืน อาทิ การทำเกษตรปลอดภัยและเกษตรอินทรีย์ ที่ให้ความสำคัญกับความปลอดภัยต่อผู้บริโภค และสิ่งแวดล้อม เพื่อพัฒนาคุณภาพการทำการเกษตรไปสู่มาตรฐานความปลอดภัย

3.3.2.1.4 เพิ่มประสิทธิภาพการบริหารจัดการสินค้าเกษตรตลอดห่วงโซ่มูลค่าด้วยเทคโนโลยีดิจิทัล โดยให้ความสำคัญกับการพัฒนาฐานข้อมูลด้านการผลิตและการตลาดอย่างเป็นระบบและเป็นประโยชน์ต่อการวางแผนการผลิตของเกษตรกร และพัฒนาตลาดค้าส่งค้าปลีกสินค้าเกษตรที่สำคัญในพื้นที่ ไปสู่การเป็นศูนย์รวบรวมและกระจายสินค้าเกษตรของประเทศรองรับการเติบโตของธุรกิจ e-Commerce

3.3.2.2 พัฒนาแหล่งท่องเที่ยวที่สำคัญและแหล่งท่องเที่ยวชุมชนให้เข้าสู่ตลาดท่องเที่ยวคุณภาพโดยมีแนวทางการพัฒนาที่สำคัญ ดังนี้

3.3.2.2.1 สร้างมูลค่าการท่องเที่ยวและปรับทิศทางการพัฒนาการท่องเที่ยวให้สอดคล้องกับความต้องการ โดยส่งเสริมการพัฒนาการท่องเที่ยวเชิงนิเวศ ในเขตจังหวัดที่มีแหล่งธรรมชาติที่มีเอกลักษณ์เฉพาะถิ่น และแหล่งวัฒนธรรมและประวัติศาสตร์ที่เกี่ยวข้องกับระบบนิเวศ อาทิ จังหวัดกาญจนบุรี เพชรบุรี

ประจวบคีรีขันธ์ สระบุรี สมุทรสาคร และสมุทรสงคราม เชียงประวัติศาสตร์ อาทิ พระนครศรีอยุธยา ลพบุรี กาญจนบุรี สุพรรณบุรี และนครปฐม เชียงอาหารและวัฒนธรรม อาทิ พระนครศรีอยุธยา ชัยนาท ราชบุรี และ เพชรบุรี เชียงกีฬา อาทิ จังหวัดสุพรรณบุรี เชียงการแพทย์และการส่งเสริมสุขภาพ อาทิ นครปฐม พระนครศรีอยุธยา เพชรบุรี กาญจนบุรี และสระบุรี

3.3.2.2.2 ส่งเสริมการจัดการการท่องเที่ยวสีเขียวเพื่อลดผลกระทบทางสิ่งแวดล้อมจากการท่องเที่ยว โดยให้ความสำคัญกับการพัฒนาการท่องเที่ยวชุมชนบนพื้นฐานความรับผิดชอบต่อสังคม และ สิ่งแวดล้อม เพื่อให้สามารถบริหารจัดการดูแลเรื่องความสะอาด สุขอนามัย และความปลอดภัยของนักท่องเที่ยว

3.3.2.2.3 ส่งเสริมการพัฒนาการท่องเที่ยวเชิงสร้างสรรค์และวัฒนธรรม โดยใช้จุดเด่นและความคิดสร้างสรรค์ ศิลปะ วัฒนธรรม และองค์ความรู้ท้องถิ่นมาพัฒนาแหล่งท่องเที่ยว สินค้า และบริการที่เป็นอัตลักษณ์เฉพาะถิ่นให้มีคุณค่าตอบสนองความต้องการของตลาดที่มีความหลากหลายมากขึ้น

3.3.2.2.4 พัฒนาการท่องเที่ยวโดยคำนึงถึงขีดความสามารถในการรองรับ โดยเฉพาะในจังหวัดที่มีแหล่งท่องเที่ยวที่มีชื่อเสียงในระดับนานาชาติและมีจำนวนนักท่องเที่ยวมาเที่ยวจำนวนมาก อาทิ จังหวัด กาญจนบุรี เพชรบุรี ประจวบคีรีขันธ์ และพระนครศรีอยุธยา

3.3.2.3 พัฒนาภาคกลางเป็นศูนย์กลางทางการแพทย์และสุขภาพมูลค่าสูง โดยมีแนวทางการพัฒนาที่สำคัญ ดังนี้

3.3.2.3.1 ยกระดับบริการทางการแพทย์แบบครบวงจร (Medical Hub) และเป็นเครือข่ายรองรับ การขยายตัวจากกรุงเทพฯ ในเขตพื้นที่นครปฐม นนทบุรี ปทุมธานี และสมุทรปราการ

3.3.2.3.2 ส่งเสริมการวิจัยทางการแพทย์และรักษาโรคเฉพาะทาง โดยภาคกลางมีศักยภาพและความเป็นเลิศทางการรักษาเกี่ยวกับโรคติดต่อและโรคติดเชื้อ โรคทรวงอก และโรคจิตเวช

3.3.2.3.3 เพิ่มประสิทธิภาพการรักษาพยาบาลและพัฒนาขีดความสามารถในการให้บริการทางการแพทย์และการดูแลสุขภาพ

3.3.2.3.4 ส่งเสริมการแพทย์ทางเลือก โดยเฉพาะในพื้นที่ที่มีศักยภาพในการพัฒนาเป็นเมืองสมุนไพรและมีภูมิปัญญาตำรายาสมุนไพรและแพทย์แผนไทย อาทิ นครปฐม นนทบุรี พระนครศรีอยุธยา เพชรบุรี กาญจนบุรี สระบุรี และชัยนาท

3.3.2.3 พัฒนาการผลิตกำลังคนให้มีทักษะรองรับอุตสาหกรรมและบริการแห่งอนาคต โดยมีแนวทางการพัฒนาที่สำคัญ ดังนี้

3.3.2.3.1 ยกระดับคุณภาพมาตรฐานการเรียนการสอนในทุกพื้นที่ให้มีคุณภาพในระดับมาตรฐานสากลทั้งในระบบและนอกระบบโรงเรียน โดยเฉพาะจังหวัดที่ไม่ได้ตั้งอยู่ในเขตปริมณฑลของกรุงเทพฯ เพื่อให้ทุกพื้นที่สามารถผลิตบุคลากรที่มีคุณภาพ และลดพฤติกรรมรถเลือกเข้าศึกษาใน สถาบันการศึกษาในเขตกรุงเทพฯ และปริมณฑลโดยไม่ได้คำนึงถึงเรื่องระยะทางในการเดินทาง ทำให้ต้องเสีย ค่าใช้จ่ายในการเดินทางและค่าที่พัก รวมทั้งทำให้เกิดความแออัดในเขตพื้นที่กรุงเทพฯ และปริมณฑล

3.3.2.3.2 พัฒนาหลักสูตรการเรียนการสอนให้ทันสมัยเพื่อให้สามารถผลิตบุคลากรหรือแรงงาน ได้ตรงตามความต้องการของพื้นที่ อาทิ ยานยนต์ไฟฟ้า ในเขตจังหวัดพระนครศรีอยุธยา

3.3.2.3.3 สนับสนุนเทคโนโลยีทางการศึกษาให้แก่สถานศึกษาที่อยู่ห่างไกลความเจริญ และมีความขาดแคลน อาทิ จังหวัดชัยนาท และกาญจนบุรี

3.3.2.3.4 ส่งเสริมและสนับสนุนการสร้างทักษะใหม่ที่จำเป็นในการทำงานให้สอดคล้องกับความต้องการ (ReSkill) ควบคู่กับการพัฒนาเพื่อยกระดับทักษะเดิมให้ดีขึ้นรองรับการเติบโตในอนาคต (UpSkill) เพื่อพัฒนาผลิตภาพแรงงานให้สูงขึ้น โดยเฉพาะพื้นที่จังหวัดที่มีความต้องการแรงงานที่ทักษะฝีมือสูง อาทิ จังหวัด พระนครศรีอยุธยา สมุทรปราการ และปทุมธานี

3.3.2.4 พัฒนาเมืองเขตเศรษฐกิจพิเศษชายแดนและเมืองชายแดน รวมทั้งพื้นที่ระเบียงเศรษฐกิจพิเศษภาคกลาง-ตะวันตก ให้เอื้อต่อการพัฒนาเศรษฐกิจและสังคมในอนาคต โดยมีแนวทางการพัฒนาที่สำคัญ ดังนี้

3.3.2.4.1 เร่งดำเนินการวางแผนพัฒนารูปแบบเมืองเพื่อรองรับการขยายตัวของเมือง ในอนาคต โดยคำนึงถึงหลักการสถาปัตยกรรม (Universal Design) เพื่อคนทุกกลุ่ม

3.3.2.4.2 วางแผนบริหารจัดการพื้นที่ให้เอื้อต่อการพัฒนาในอนาคต โดยคำนึงถึงความยั่งยืน ทางภูมินิเวศ ภูมิสังคม และภูมิวัฒนธรรม บนพื้นฐานการมีส่วนร่วมของทุกภาคส่วนในสังคม

3.3.2.4.3 เร่งพัฒนาโครงสร้างพื้นฐาน ระบบขนส่งมวลชนและระบบขนส่งสาธารณะทั้งทางบก ทางน้ำ และทางอากาศ เพื่ออำนวยความสะดวกในการคมนาคมขนส่งสินค้า โดยให้ความสำคัญกับการพัฒนาระบบขนส่งต่อเนื่องหลายรูปแบบที่มุ่งเน้นการพัฒนาระบบเชื่อมต่อ เพื่อเพิ่มประสิทธิภาพและลดต้นทุนการคมนาคมขนส่ง ให้เอื้อต่อการพัฒนาธุรกิจบริการโลจิสติกส์ โดยเฉพาะการรวบรวมและกระจายสินค้าที่จะเติบโตควบคู่กับธุรกิจ e-Commerce

3.3.2.4.4 เร่งดำเนินการพัฒนาตามแผนพัฒนาระเบียงเศรษฐกิจพิเศษภาคกลาง-ตะวันตก (CWEC) ในพื้นที่จังหวัดกาญจนบุรี สุพรรณบุรี พระนครศรีอยุธยา และนครปฐม

3.4 แผนพัฒนากลุ่มจังหวัดภาคกลางตอนล่าง 1 พ.ศ. 2566 – 2570

3.4.1 เป้าหมายการพัฒนา

ศูนย์กลางการผลิตและการตลาดสินค้าภาคเกษตร อุตสาหกรรมปลอดภัย การท่องเที่ยวคุณภาพ
เชิงสร้างสรรค์และการค้าภาคตะวันตก

3.4.2 ตัวชี้วัดความสำเร็จตามเป้าหมายพัฒนากลุ่มจังหวัด

3.4.2.1 เศรษฐกิจมั่นคง ประเมินจากอัตราการขยายตัวมูลค่าผลิตภัณฑ์มวลรวมของกลุ่มจังหวัด
เพิ่มขึ้น เฉลี่ยร้อยละ 2.5

3.4.2.1 ประชาชนมั่งคั่ง ประเมินจากมูลค่าผลิตภัณฑ์กลุ่มจังหวัดเฉลี่ยต่อหัวเพิ่มขึ้น เฉลี่ย 2,455
บาท/คน

3.4.4 ประเด็นการพัฒนา

3.4.4.1 พัฒนาสินค้าเกษตร อุตสาหกรรม พาณิชยกรรม และบริการด้วยนวัตกรรม สู่มาตรฐานสากล

3.4.4.2 ศูนย์กลางการท่องเที่ยวคุณภาพ เชิงสร้างสรรค์ ด้านนิเวศน์ สุขภาพ วัฒนธรรมในพื้นที่
ประวัติศาสตร์ภาคตะวันตก และอารยธรรมทวารวดี

3.4.4.3 พัฒนาและส่งเสริมการค้าชายแดนและการค้าผ่านแดนให้มีศักยภาพผลักดัน เขตพัฒนา
เศรษฐกิจพิเศษนำไปสู่การกระตุ้นให้เกิดการค้าการลงทุนระหว่างประเทศ

ส่วนที่ 4 ตัวชี้วัดการพัฒนาจังหวัดกาญจนบุรี จากสำนักงานพัฒนาการเศรษฐกิจและสังคมแห่งชาติ พ.ศ. 2564

4.1 ข้อมูล

ณ เดือนกรกฎาคม 2564 สำนักงานสภาพัฒนาการเศรษฐกิจและสังคมแห่งชาติ (สศช.) ได้เผยแพร่ข้อมูลตัวชี้วัดการพัฒนาของจังหวัดกาญจนบุรีแยกตามตัวชี้วัดในยุทธศาสตร์ประเทศ ปี 2558 – 2562 ซึ่งแบ่งตัวชี้วัดตามมิติการพัฒนามีออกเป็น 5 ด้าน จำนวนรวม 32 ตัวชี้วัด ดังนี้ (1) ด้านการพัฒนาคน (People) จำนวน 7 ตัวชี้วัด (PP_01 – PP_07) (2) ด้านเศรษฐกิจและความมั่งคั่ง (Prosperity) จำนวน 11 ตัวชี้วัด (PT_01 – PT_11) (3) ด้านสิ่งแวดล้อม (Planet) จำนวน 5 ตัวชี้วัด (PN_01 – PN_05) (4) ด้านสันติภาพและยุติธรรม (Peace) จำนวน 5 ตัวชี้วัด (PC_01 – PC_05) และ (5) ด้านความเป็นหุ้นส่วนการพัฒนา (Partnership) จำนวน 4 ตัวชี้วัด (PS_01 – PS_04)

ข้อมูลในช่วงเวลา 5 ปีดังกล่าว ตัวชี้วัดผสมในภาพรวมของทั้ง 5 มิติและรายมิติของจังหวัดกาญจนบุรี มีค่าต่ำกว่าค่าเฉลี่ยของประเทศ ยกเว้นตัวชี้วัดผสมด้านเศรษฐกิจและความมั่งคั่งใน ปี 2561 ซึ่งมีค่าอยู่ที่ 50.81 สูงกว่าค่าเฉลี่ยของประเทศซึ่งมีค่าเท่ากับ 50.06 นอกจากนี้ ตัวชี้วัดผสมในภาพรวมของทั้ง 5 มิติของจังหวัดกาญจนบุรีมีค่าเพิ่มขึ้นทุกปีในช่วงเวลาดังกล่าว

อย่างไรก็ดี แม้ตัวชี้วัดผสมในภาพรวมของทั้ง 5 มิติและตัวชี้วัดผสมรายมิติของจังหวัดกาญจนบุรี ในปี 2562 ยังคงมีค่าต่ำกว่าค่ากลางของประเทศ แต่เมื่อเทียบกับค่าตัวชี้วัดผสมในภาพรวมของทั้ง 5 มิติ และตัวชี้วัดผสมรายมิติของจังหวัดกาญจนบุรี ในปี 2561 จะพบว่า จังหวัดกาญจนบุรีมีการพัฒนาทั้งในภาพรวม และเกือบทุกมิติการพัฒนามิติด้านเศรษฐกิจและความมั่งคั่ง รายละเอียดตามรูปที่ 4.1 ทั้งนี้ ได้สรุปตัวชี้วัดการพัฒนาของจังหวัดกาญจนบุรีที่มีค่าต่ำกว่าค่ากลางของประเทศในปี 2562 ตามรายมิติ รวมจำนวน 18 ตัวชี้วัด ได้ดังตารางที่ 4.1

รูปที่ 4.1 ตัวชี้วัดการพัฒนาตามยุทธศาสตร์ประเทศ จังหวัดกาญจนบุรี

จังหวัดกาญจนบุรี

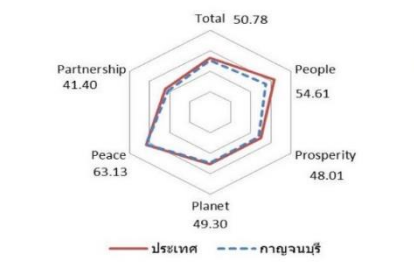
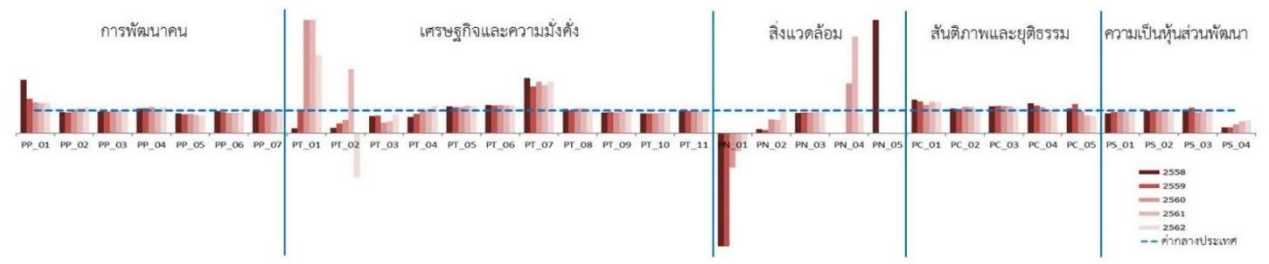

มิติการพัฒนา	ค่ากลางของประเทศ					กาญจนบุรี				
	2558	2559	2560	2561	2562	2558	2559	2560	2561	2562
ภาพรวม	50.35	51.00	51.91	50.86	52.87	46.70	46.78	46.87	47.16	50.78
ด้านการพัฒนาคน (People)	59.45	58.86	58.50	59.89	63.20	54.76	53.72	51.46	51.14	54.61
ด้านเศรษฐกิจและความมั่งคั่ง (Prosperity)	48.84	49.11	47.99	50.06	50.03	46.92	47.63	47.66	50.81	48.01
ด้านสิ่งแวดล้อม (Planet)	49.27	50.54	51.38	51.60	50.92	44.87	42.57	48.85	48.21	49.30
ด้านสันติภาพและยุติธรรม (Peace)	63.99	62.21	62.72	62.02	63.45	58.87	56.42	60.16	60.61	63.13
ด้านความเป็นหุ้นส่วนพัฒนา (Partnership)	38.33	40.25	39.84	38.69	44.68	32.71	36.44	31.40	30.72	41.40

หมายเหตุ: * ตัวชี้วัดที่มีการแก้ไขข้อมูล
 ** ตัวชี้วัดที่มีการเก็บข้อมูลเพียงปี 2558 และ 2560
 *** ตัวชี้วัดที่มีการเก็บข้อมูลล่าสุดปี 2560
 **** ตัวชี้วัดที่มีการเก็บข้อมูลล่าสุดปี 2561

ตัวชี้วัด	ค่ากลางประเทศ					กาญจนบุรี				
	2558	2559	2560	2561	2562	2558	2559	2560	2561	2562
ด้านการพัฒนาคน (People)										
PP 01 ร้อยละของประชากรที่อยู่ใต้เส้นความยากจน (ร้อยละ)* ****	7.49	9.22	8.32	11.38	6.14	17.63	14.07	11.37	15.14	8.26
PP 02 ร้อยละของทารกแรกเกิดที่มีน้ำหนักต่ำกว่าเกณฑ์ (ร้อยละทารกเกิดมีชีพ)* ***	9.49	9.85	9.95	10.19	10.47	8.80	8.95	10.50	11.12	11.97
PP 03 ร้อยละของประชากรที่เจ็บป่วยที่เป็นผู้ป่วยใน (ร้อยละ)* ****	10.60	10.88	10.63	11.21	11.23	10.18	10.35	10.39	11.27	11.38
PP 04 อัตราส่วนประชากรต่อแพทย์ (คน/แพทย์)*	2,832	2,991	2,676	2,549	2,274	3,113	3,301	3,072	2,754	2,554
PP 05 อัตราการเข้าเรียนรวมระดับมัธยมศึกษาตอนปลายและอาชีวศึกษา (ร้อยละ)	72.87	75.06	74.47	76.51	73.70	64.12	63.52	64.03	62.49	57.63
PP 06 จำนวนปีการศึกษาเฉลี่ยของประชากรไทยอายุ 15-59 ปี (ปี)	8.66	8.85	8.93	9.07	9.15	8.46	8.30	8.07	8.21	8.43
PP 07 ค่าเฉลี่ยคะแนน o-net มัธยมศึกษาตอนปลาย (คะแนน)	33.67	33.31	31.89	33.60	35.29	33.01	32.44	30.92	32.51	34.57
ด้านเศรษฐกิจและความมั่งคั่ง (Prosperity)										
PT 01 อัตราการเปลี่ยนแปลงของรายได้เฉลี่ยของครัวเรือนในจังหวัด (ร้อยละ)	1.75	1.72	0.06	-0.00	-0.46	0.37	1.75	4.45	1.91	0.67
PT 02 อัตราการเปลี่ยนแปลงของผลิตภัณฑ์มวลรวมจังหวัด (ร้อยละ)	1.89	3.00	3.90	4.14	0.68	0.45	1.28	2.28	11.71	-1.33
PT 03 อัตราการว่างงาน (ร้อยละ)*	0.75	0.85	1.01	0.89	0.86	0.56	0.67	0.47	0.47	0.71
PT 04 อัตราส่วนหนี้เฉลี่ยต่อรายได้เฉลี่ยของครัวเรือน (เท่า)* ****	6.67	7.10	7.61	7.46	6.92	4.76	6.04	7.64	7.93	8.55
PT 05 ผลิตภัณฑ์มวลรวม (บาท/คน)	106,508	110,285	115,616	117,916	121,328	126,623	126,679	132,118	145,458	144,688
PT 06 ผลิตภัณฑ์มวลรวมการใช้ไฟฟ้าภาคครัวเรือนต่อประชากร (กwh-ครัว/มว/คน)	463.91	495.57	493.27	506.11	548.49	575.41	611.79	617.34	618.63	674.00
PT 07 สัดส่วนปริมาณหนี้สินเฉลี่ยต่อผลิตภัณฑ์มวลรวมต่อ GDP ภาคอุตสาหกรรม (สิทธิ์/ล้านบาท)*	623.46	607.56	597.93	598.28	469.42	1,523.34	1,260.07	1,361.96	1,277.04	1,069.74
PT 08 ร้อยละของผู้อยู่ในระบบประกันสังคมต่อกำลังแรงงาน (ร้อยละ)	18.76	19.74	20.80	23.26	24.93	20.00	20.04	22.64	25.68	26.52
PT 09 ร้อยละของครัวเรือนที่มีบ้านและที่ดินเป็นของตนเอง (ร้อยละ)* **	81.42	82.21	81.28	83.11	82.47	74.24	76.65	74.24	80.26	80.26
PT 10 ร้อยละของหมู่บ้านที่ถนนสายหลักใช้การได้ตลอดปี (ร้อยละ)* **	54.37	57.33	59.64	61.81	65.46	47.58	50.22	52.86	55.50	58.14
PT 11 สัมประสิทธิ์การกระจายรายได้* ****	0.403	0.415	0.421	0.427	0.432	0.407	0.409	0.411	0.413	0.415
ด้านสิ่งแวดล้อม (Planet)										
PN 01 อัตราการเปลี่ยนแปลงของพื้นที่ป่าไม้ในจังหวัด (ร้อยละ)	0.01	0.03	0.12	0.42	0.10	-0.19	-0.21	-0.17	-0.34	-0.04
PN 02 สัดส่วนปริมาณขยะที่กำจัดถูกต้องต่อปริมาณขยะที่เกิดขึ้น (ร้อยละ)	20.06	20.30	29.46	22.46	18.80	3.40	2.86	17.65	13.13	18.00
PN 03 ร้อยละของครัวเรือนที่เข้าถึงน้ำประปา (ร้อยละ)* **	15.87	16.15	16.44	16.53	16.81	14.18	14.64	14.99	15.31	15.71
PN 04 ร้อยละของประชากรที่ประสบภัยภัย (ร้อยละ)* ****	0.00	0.00	0.78	0.18	1.51	0.64	0.33	1.72	0.77	1.31
PN 05 ร้อยละของประชากรที่ประสบภัยแล้ง (ร้อยละ)* ****	0.02	0.00	0.00	0.00	0.00	3.88	15.61	0.00	0.00	0.00
ด้านสันติภาพและยุติธรรม (Peace)										
PC 01 การแจ้งความคดีชีวิต ว่างงาน เพศ และคดีประทุษร้ายต่อทรัพย์สิน (ต่อแสนคน)*	88.04	113.49	105.28	95.67	80.86	130.02	159.87	130.41	132.00	111.11
PC 02 จำนวนของประชากรในเรือนจำ (ต่อแสนคน)*	437.20	379.07	446.13	508.66	502.87	474.30	408.99	522.08	598.11	525.84
PC 03 จำนวนเจ้าหน้าที่ตำรวจ (ต่อแสนคน)	271.52	279.12	276.83	267.98	268.05	325.34	336.68	333.12	317.42	299.60
PC 04 อัตราการฆ่าตัวตาย (ต่อแสนคน)*	6.67	6.32	6.16	6.39	7.08	8.82	7.79	7.03	6.74	7.03
PC 05 จำนวนผู้ถูกกักขังที่รอการพิพากษาในสัดส่วนของประชากรในเรือนจำ (ร้อยละ)*	17.82	20.65	19.94	17.71	16.52	19.31	26.71	19.26	14.13	12.66
ด้านความเป็นหุ้นส่วนพัฒนา (Partnership)										
PS 01 ร้อยละของประชากรที่เข้าถึงอินเทอร์เน็ต (ร้อยละ)	32.73	41.27	46.82	50.80	60.75	28.72	38.69	44.42	48.49	63.66
PS 02 ร้อยละของพื้นที่ที่มีผลิตภัณฑ์มวลรวมต่อหัวสูงกว่าค่าเฉลี่ยระดับประเทศ (ร้อยละ)	12.19	11.81	11.77	11.02	11.56	12.05	11.69	12.04	10.89	11.63
PS 03 ความสามารถในการเบิกจ่ายงบประมาณของจังหวัด (ร้อยละ)	92.15	85.72	81.56	70.14	71.87	96.69	96.92	74.73	68.69	77.86
PS 04 สัดส่วนองค์กรชุมชนต่อประชากรแสนคน (แห่ง/แสนคน)* **	110.15	109.62	127.39	129.32	142.82	26.87	27.79	50.56	67.74	79.59

ที่มา: สำนักงานสภาพัฒนาการเศรษฐกิจและสังคมแห่งชาติ, 2564

ตารางที่ 4.1 ตัวชี้วัดตามยุทธศาสตร์ประเทศของจังหวัดกาญจนบุรีที่มีค่าต่ำกว่าค่ากลางของประเทศ ปี 2562

ตัวชี้วัดผสม	ตัวชี้วัดที่มีค่าต่ำกว่าค่ากลางของประเทศ
<p>มิติด้านการพัฒนาคน (People) มีค่าต่ำกว่าค่ากลางของประเทศ กาญจนบุรี = 54.61 ค่ากลางของประเทศ = 63.20</p>	<ol style="list-style-type: none"> ร้อยละของประชากรที่อยู่ใต้เส้นความยากจน (ค่ามาก ไม่ดี)***** ประเทศ ร้อยละ 6.14 กาญจนบุรี ร้อยละ 8.26 ร้อยละของทารกแรกเกิดที่มีน้ำหนักต่ำกว่าเกณฑ์ (ร้อยละทารกเกิดมีชีพ) (ค่ามาก ไม่ดี)*** ประเทศ ร้อยละ 10.47 กาญจนบุรี ร้อยละ 11.97 ร้อยละของประชากรที่เจ็บป่วยเป็นผู้ป่วยใน (ค่ามาก ไม่ดี)**** ประเทศ ร้อยละ 11.23 กาญจนบุรี ร้อยละ 11.38 อัตราส่วนประชากรต่อแพทย์ (คน/แพทย์) (ค่ามาก ไม่ดี) ประเทศ 2,274 คน/แพทย์ กาญจนบุรี 2,554 คน/แพทย์ อัตราการเข้าเรียนรวมระดับมัธยมศึกษาตอนปลาย หรืออาชีวศึกษา ประเทศ ร้อยละ 73.70 กาญจนบุรี ร้อยละ 57.63 จำนวนปีการศึกษาเฉลี่ยประชากรไทยอายุ 15-59 ปี (หน่วย:ปี) ประเทศ 9.15 ปี กาญจนบุรี 8.43 ปี ค่าเฉลี่ยคะแนน o-net มัธยมศึกษาตอนปลาย (หน่วย:คะแนน) ประเทศ 35.29 คะแนน กาญจนบุรี 34.57 คะแนน
<p>มิติด้านเศรษฐกิจและความมั่งคั่ง (Prosperity) มีค่าต่ำกว่าค่ากลางของประเทศ กาญจนบุรี = 48.01 ค่ากลางของประเทศ = 50.03</p>	<ol style="list-style-type: none"> อัตราการเปลี่ยนแปลงของผลิตภัณฑ์มวลรวมจังหวัด ประเทศ ร้อยละ 0.68 กาญจนบุรี ร้อยละ -1.33 อัตราส่วนหนี้เฉลี่ยต่อรายได้เฉลี่ยของครัวเรือน (เท่า) (ค่ามาก ไม่ดี)***** ประเทศ 6.92 เท่า กาญจนบุรี 8.55 เท่า สัดส่วนปริมาณน้ำมันเชื้อเพลิงในภาคอุตสาหกรรมต่อ GDP ภาคอุตสาหกรรม (ลิตร/ล้านบาท) (ค่ามาก ไม่ดี) ประเทศ 469.42 ลิตร/ล้านบาท กาญจนบุรี 1,069.74 ลิตร/ล้านบาท ร้อยละของครัวเรือนที่มีบ้านและที่ดินเป็นของตนเอง**** ประเทศ ร้อยละ 82.47 กาญจนบุรี ร้อยละ 80.26 ร้อยละของหมู่บ้านที่ถนนสายหลักใช้การได้ตลอดปี** ประเทศ ร้อยละ 65.46 กาญจนบุรี ร้อยละ 58.14

ตัวชี้วัดผสม	ตัวชี้วัดที่มีค่าต่ำกว่าค่ากลางของประเทศ
มิติด้านสิ่งแวดล้อม (Planet) มีค่าต่ำกว่าค่ากลางของประเทศ กาญจนบุรี = 49.30 ค่ากลางของประเทศ = 50.92	1. อัตราการเปลี่ยนแปลงของพื้นที่ป่าไม้ในจังหวัด ประเทศ ร้อยละ 0.10 กาญจนบุรี ร้อยละ -0.04 2. สัดส่วนปริมาณขยะที่กำลังถูกต้องต่อปริมาณขยะที่เกิดขึ้น ประเทศ ร้อยละ 18.80 กาญจนบุรี ร้อยละ 18.00 3. ร้อยละของครัวเรือนที่เข้าถึงน้ำประปา**** ประเทศ ร้อยละ 16.81 กาญจนบุรี ร้อยละ 15.71
มิติด้านสันติภาพและยุติธรรม (Peace) มีค่าต่ำกว่าค่ากลางของประเทศ กาญจนบุรี = 63.13 ค่ากลางของประเทศ = 63.45	1. การแจ้งความคดีชีวิต ร่างกาย เพศ และคดีประทุษร้ายต่อทรัพย์สิน (คดีต่อแสนคน) ประเทศ 80.86 คดีต่อแสนคน กาญจนบุรี 111.11 คดีต่อแสนคน 2. จำนวนของประชากรในเรือนจำ (คนต่อแสนคน) ประเทศ 502.87 คนต่อแสนคน กาญจนบุรี 525.84 คนต่อแสนคน
มิติด้านความเป็นหุ้นส่วนพัฒนา (Partnership) มีค่าต่ำกว่าค่ากลางของประเทศ กาญจนบุรี = 41.40 ค่ากลางของประเทศ = 44.68	1. สัดส่วนจำนวนองค์กรชุมชนต่อประชากรแสนคน (แห่ง/แสนคน)**** ประเทศ 142.82 แห่ง/แสนคน กาญจนบุรี 79.59 แห่ง/แสนคน

- หมายเหตุ: ** ตัวชี้วัดที่มีการเก็บข้อมูลเพียงปี 2558 และ 2560
 *** ตัวชี้วัดที่มีการเก็บข้อมูลล่าสุดปี 2560
 **** ตัวชี้วัดที่มีการเก็บข้อมูลล่าสุดปี 2561
 ***** ตัวชี้วัดที่มีการเก็บข้อมูลปีเว้นปี มีข้อมูลปี 2558 2560 และ 2562

4.2 ข้อวิเคราะห์

จากข้อมูลตัวชี้วัดการพัฒนาของจังหวัดกาญจนบุรีซึ่งจัดทำโดยสำนักงานสภาพัฒนาการเศรษฐกิจและสังคมแห่งชาติ ณ กรกฎาคม 2564 ดังรูปที่ 4.1 สามารถนำมาวิเคราะห์สถานะการพัฒนาของจังหวัดกาญจนบุรีได้ ดังนี้

4.2.1 การวิเคราะห์มิติด้านการพัฒนาคน (People)

ตัวชี้วัดมิติการพัฒนาคนให้ความสำคัญกับการขจัดปัญหาความยากจนและความหิวโหย และลดความเหลื่อมล้ำในสังคม โดยสามารถแบ่งตัวชี้วัดออกเป็น 3 กลุ่มย่อย ได้แก่ (1) ด้านความยากจน (2) ด้านสาธารณสุข และ (3) ด้านการศึกษา

ด้านความยากจนซึ่งวัดจากร้อยละของประชากรที่อยู่ใต้เส้นความยากจน พบว่า จังหวัดกาญจนบุรีมีร้อยละของประชากรที่อยู่ใต้เส้นความยากจนมากกว่าค่าเฉลี่ยของประเทศในช่วงปี 2558 – 2562 อย่างไรก็ดี เมื่อพิจารณาเฉพาะค่าตัวชี้วัดของจังหวัดกาญจนบุรีในช่วงเวลาดังกล่าว จะเห็นได้ว่า จังหวัดกาญจนบุรีมีค่าตัวชี้วัดที่ดีขึ้นทุกปียกเว้นปี 2561 เท่านั้น จึงถือว่าเป็นสัญญาณที่ดีในความพยายามที่จะลดจำนวนประชากรของจังหวัดกาญจนบุรีที่อยู่ใต้เส้นความยากจนแม้ว่าจะยังไม่สามารถทำได้ดีกว่าค่าเฉลี่ยของประเทศก็ตาม

ด้านสาธารณสุขซึ่งวัดจากตัวชี้วัดจำนวน 3 ตัวชี้วัด ได้แก่ (1) ร้อยละของทารกแรกเกิดที่มีน้ำหนักต่ำกว่าเกณฑ์ (ร้อยละทารกเกิดมีชีพ) (2) ร้อยละของประชากรที่เจ็บป่วยที่เป็นผู้ป่วยใน และ (3) อัตราส่วนประชากรต่อแพทย์ (คน/แพทย์) พบว่า แม้ค่าตัวชี้วัดอัตราส่วนประชากรต่อแพทย์ของจังหวัดกาญจนบุรีจะต่ำกว่าค่ากลางของประเทศทุกปีในช่วง 5 ปีดังกล่าว ค่าตัวชี้วัดนี้ของจังหวัดกาญจนบุรีมีแนวโน้มที่ดีขึ้นอย่างต่อเนื่องอย่างไรก็ดี แม้ค่าตัวชี้วัดร้อยละของทารกแรกเกิดที่มีน้ำหนักต่ำกว่าเกณฑ์ (ร้อยละทารกเกิดมีชีพ) และร้อยละของประชากรที่เจ็บป่วยที่เป็นผู้ป่วยในของจังหวัดกาญจนบุรีจะมีค่าดีกว่าค่ากลางของประเทศในช่วง 2 – 3 ปีแรก แต่เมื่อพิจารณาเฉพาะค่าตัวชี้วัดเหล่านี้ของจังหวัดกาญจนบุรีจะพบว่า ค่าตัวชี้วัดดังกล่าวมีแนวโน้มแย่ลงตั้งแต่ปี 2558 และไม่มีแนวโน้มที่จะดีขึ้นเลย

ด้านการศึกษาซึ่งวัดจากตัวชี้วัดจำนวน 3 ตัวชี้วัด ได้แก่ (1) อัตราการเข้าเรียนรวมระดับมัธยมศึกษาตอนปลายและอาชีวศึกษา (ร้อยละ) (2) จำนวนปีการศึกษาเฉลี่ยประชากรไทยอายุ 15-59 ปี (ปี) และ (3) ค่าเฉลี่ยคะแนน o-net มัธยมศึกษาตอนปลาย (คะแนน) พบว่า ค่าตัวชี้วัดเหล่านี้ของจังหวัดกาญจนบุรีมีค่าต่ำกว่าค่ากลางของประเทศทุกปีในช่วง 5 ปีดังกล่าว เมื่อพิจารณาเฉพาะค่าตัวชี้วัดของจังหวัดกาญจนบุรีในช่วงเวลาดังกล่าว จำนวนปีการศึกษาเฉลี่ยประชากรไทยอายุ 15-59 ปี (ปี) มีแนวโน้มค่อนข้างคงที่ อยู่ในช่วง 8.07 – 8.46 ปี ในขณะที่ค่าเฉลี่ยคะแนน o-net มัธยมศึกษาตอนปลาย (คะแนน) มีแนวโน้มดีขึ้นตั้งแต่ปี 2561 ส่วนอัตราการเข้าเรียนรวมระดับมัธยมศึกษาตอนปลายและอาชีวศึกษา (ร้อยละ) แม้มีแนวโน้มค่อนข้างคงที่ในช่วงปี 2558 – 2561 แต่ลดลงเกือบร้อยละ 5 หรือจากร้อยละ 62.49 ในปี 2561 เป็นร้อยละ 57.63 ในปี 2562 ซึ่งเป็นอัตราการเข้าศึกษาต่อที่ถือว่าค่อนข้างต่ำเมื่อเทียบกับค่ากลางของประเทศที่ร้อยละ 73.70 และหากอัตราการเข้าเรียนในระดับดังกล่าวลดลงอย่างต่อเนื่อง ในที่สุดจำนวนปีการศึกษาเฉลี่ยของประชากรในช่วงวัยทำงาน

จะลดลงหากไม่มีคนที่มีการศึกษามากกว่าค่าเฉลี่ยอพยพเข้ามาทำงานในจังหวัด เมื่อกำลังแรงงาน โดยส่วนใหญ่ไม่มีพื้นฐานความรู้เพียงพอที่จะเรียนรู้และพัฒนาทักษะให้สามารถนำเทคโนโลยีมาใช้และหรือทำงาน ที่สร้างมูลค่าเพิ่ม ภาคเศรษฐกิจในจังหวัดจะไม่สามารถพัฒนาผลิตภาพการผลิตได้ด้วยความรู้พื้นฐานของแรงงาน

4.2.2 การวิเคราะห์มิติด้านเศรษฐกิจและความมั่งคั่ง (Prosperity)

ตัวชี้วัดมิติด้านเศรษฐกิจและความมั่งคั่งส่งเสริมให้ประชาชนมีความเป็นอยู่ที่ดีและสอดคล้อง กับธรรมชาติ โดยในช่วง 5 ปีดังกล่าว ตัวชี้วัดมิติด้านเศรษฐกิจและความมั่งคั่งของจังหวัดกาญจนบุรีที่มีแนวโน้มดี ขึ้นหรือไม่แย่ง ซึ่งส่งสัญญาณการพัฒนาที่ดี มีจำนวน 6 ตัวชี้วัด ได้แก่ (1) ผลิตภาพแรงงาน (บาท/คน) (2) สัดส่วนปริมาณการใช้ไฟฟ้าภาคครัวเรือนต่อประชากร (kw-ชั่วโมง/คน) (3) สัดส่วนปริมาณน้ำมันเชื้อเพลิง ในภาคอุตสาหกรรมต่อ GDP ภาคอุตสาหกรรม (ลิตร/ล้านบาท) (4) ร้อยละของผู้ที่อยู่ในระบบประกันสังคมต่อกำลัง แรงงาน (5) ร้อยละของครัวเรือนที่มีบ้านและที่ดินเป็นของตนเอง และ (6) ร้อยละของหมู่บ้านที่ถนนสายหลัก ใช้การได้ตลอดปี อย่างไรก็ตาม หากเทียบค่าตัวชี้วัดเหล่านี้ของจังหวัดกาญจนบุรีกับค่ากลางของประเทศ พบว่า สามารถแบ่งตัวชี้วัด 6 ตัวชี้วัดนี้ออกเป็น 2 กลุ่ม คือ (1) กลุ่มตัวชี้วัดที่จังหวัดกาญจนบุรีมีค่าสูงกว่าค่ากลาง ของประเทศทุกปีในช่วง 5 ปีดังกล่าว และ (2) กลุ่มตัวชี้วัดที่จังหวัดกาญจนบุรีมีค่าต่ำกว่าค่ากลางของประเทศ ทุกปีในช่วง 5 ปีดังกล่าว โดยตัวชี้วัดที่ถูกจัดอยู่ในกลุ่มที่ 2 ได้แก่ สัดส่วนปริมาณน้ำมันเชื้อเพลิงในภาคอุตสาหกรรม ต่อ GDP ภาคอุตสาหกรรม (ลิตร/ล้านบาท) ร้อยละของครัวเรือนที่มีบ้านและที่ดินเป็นของตนเอง และร้อยละ ของหมู่บ้านที่ถนนสายหลักใช้การได้ตลอดปี ซึ่งชี้ให้เห็นว่า แม้อุตสาหกรรมในจังหวัดกาญจนบุรีมีการพัฒนา ประสิทธิภาพการผลิต สภาพเศรษฐกิจอาจส่งเสริมให้สัดส่วนของคนจังหวัดกาญจนบุรีมีบ้านและที่ดินเป็นของ ตนเองเพิ่มขึ้น และภาครัฐให้ความสำคัญกับเส้นทางการคมนาคมมากขึ้น อันช่วยส่งเสริมกิจกรรมทางเศรษฐกิจ และการขนส่งภายในจังหวัดให้คล่องตัว แต่จังหวัดกาญจนบุรียังดำเนินการไม่เต็มที่เท่าที่ควรและควรพัฒนา อย่างเร่งด่วนและต่อเนื่องต่อไป

ส่วนตัวชี้วัดมิติด้านเศรษฐกิจและความมั่งคั่งของจังหวัดกาญจนบุรีที่มีแนวโน้มแย่งลงอย่างน้อยที่สุด ในช่วงปี 2561 – 2562 มีจำนวน 5 ตัวชี้วัด ได้แก่ (1) อัตราการเปลี่ยนแปลงของรายได้เฉลี่ยของครัวเรือน ในจังหวัด (ร้อยละ) (2) อัตราการเปลี่ยนแปลงของผลิตภัณฑ์มวลรวมจังหวัด (ร้อยละ) (3) อัตราการว่างงาน (ร้อยละ) (4) อัตราส่วนหนี้เฉลี่ยต่อรายได้เฉลี่ยของครัวเรือน (เท่า) และ (5) สัมประสิทธิ์การกระจายรายได้ ซึ่งจังหวัดกาญจนบุรีควรให้ความสำคัญอย่างเร่งด่วนในการพัฒนาทุกตัวชี้วัด แม้ว่าจังหวัดกาญจนบุรีมีค่าตัวชี้วัด อัตราการเปลี่ยนแปลงของรายได้เฉลี่ยของครัวเรือนในจังหวัด อัตราการว่างงาน และสัมประสิทธิ์การกระจาย รายได้ ดีกว่าค่าเฉลี่ยของประเทศก็ตาม เนื่องจากหากรายได้เฉลี่ยของครัวเรือนและผลิตภัณฑ์มวลรวมจังหวัดยังคง ลดลงอย่างต่อเนื่อง และอัตราการว่างงานเพิ่มสูงขึ้น จะส่งผลให้คนจังหวัดกาญจนบุรีมีความมั่งคั่งทางเศรษฐกิจ ลดลง อัตราส่วนหนี้เฉลี่ยต่อรายได้เฉลี่ยของครัวเรือน (เท่า) และสัมประสิทธิ์การกระจายรายได้จะเพิ่มขึ้น (ค่ามาก ไม่ดี)

ร้อยละของครัวเรือนที่มีบ้านและที่ดินเป็นของตนเองก็จะลดลง นอกจากนี้ ผู้บริโภคในจังหวัดจะระมัดระวังหรือมีอำนาจซื้อน้อยลงในระยะสั้นและปานกลาง การหวังพึ่งกำลังซื้อภายในจังหวัดจึงทำได้ยากมากขึ้น

4.2.3 การวิเคราะห์มิติด้านสิ่งแวดล้อม (Planet)

ตัวชี้วัดมิติด้านสิ่งแวดล้อมให้ความสำคัญกับการปกป้องและรักษาทรัพยากรธรรมชาติและสภาพภูมิอากาศเพื่อพลเมืองโลกรุ่นต่อไป โดยสามารถแบ่งตัวชี้วัดออกเป็น 2 กลุ่มย่อย ได้แก่ (1) กลุ่มตัวชี้วัดที่สามารถพัฒนาได้โดยมนุษย์ และ (2) กลุ่มตัวชี้วัดที่ไม่สามารถพัฒนาได้โดยมนุษย์

กลุ่มตัวชี้วัดที่สามารถพัฒนาได้โดยมนุษย์มีจำนวน 3 ตัวชี้วัด ได้แก่ (1) อัตราการเปลี่ยนแปลงของพื้นที่ป่าไม้ในจังหวัด (ร้อยละ) (2) สัดส่วนปริมาณขยะที่กำลังถูกต้องต่อปริมาณขยะที่เกิดขึ้น (ร้อยละ) และ (3) ร้อยละของครัวเรือนที่เข้าถึงน้ำประปา ซึ่งจังหวัดกาญจนบุรีมีค่าของตัวชี้วัดทั้งสามตัวชี้วัดนี้ต่ำกว่าค่ากลางของประเทศในช่วงเวลา 5 ปีดังกล่าว และตัวชี้วัดเดียวที่มีแนวโน้มดีขึ้นทุกปีคือร้อยละของครัวเรือนที่เข้าถึงน้ำประปา ซึ่งเพิ่มขึ้นจากร้อยละ 14.18 ในปี 2558 เป็นร้อยละ 15.71 ในปี 2562 และต่ำกว่าค่ากลางของประเทศซึ่งอยู่ที่ร้อยละ 16.81 หรือต่ำกว่าเพียงร้อยละ 1 เท่านั้น ส่วนอัตราการเปลี่ยนแปลงของพื้นที่ป่าไม้ในจังหวัด (ร้อยละ) และสัดส่วนปริมาณขยะที่กำลังถูกต้องต่อปริมาณขยะที่เกิดขึ้น (ร้อยละ) จังหวัดกาญจนบุรีพัฒนาให้ดีขึ้นในบางปี แต่ยังไม่สามารถพัฒนาให้ดีขึ้นอย่างต่อเนื่อง

ส่วนกลุ่มตัวชี้วัดที่ไม่สามารถพัฒนาได้โดยมนุษย์เนื่องจากขึ้นอยู่กับธรรมชาติมีจำนวน 2 ตัวชี้วัด ได้แก่ (1) ร้อยละของประชากรที่ประสบอุทกภัย และ (2) ร้อยละของประชากรที่ประสบภัยแล้ง ซึ่งแม้ว่าในช่วงปี 2558 – 2561 ตัวชี้วัดทั้งสองตัวนี้ของจังหวัดกาญจนบุรีไม่เคยมีค่าที่ดีกว่าค่ากลางของประเทศ แต่ในปี 2562 จังหวัดกาญจนบุรีมีประชากรที่ประสบอุทกภัยร้อยละ 1.31 โดยน้อยกว่าค่ากลางของประเทศ ซึ่งอยู่ที่ร้อยละ 1.51 และจังหวัดกาญจนบุรีไม่มีประชากรที่ประสบภัยแล้งเลย (ค่ากลางของประเทศเท่ากับร้อยละ 0.00)

4.2.4 การวิเคราะห์มิติด้านสันติภาพและยุติธรรม (Peace)

ตัวชี้วัดมิติด้านสันติภาพและยุติธรรมยึดหลักการอยู่ร่วมกันอย่างสันติ มีสังคมที่สงบสุข และไม่แบ่งแยก โดยสามารถแบ่งตัวชี้วัดออกเป็น 2 กลุ่มย่อย ได้แก่ (1) กลุ่มตัวชี้วัดที่สามารถพัฒนาได้โดยภาครัฐและ (2) กลุ่มตัวชี้วัดที่ไม่สามารถพัฒนาได้โดยภาครัฐ

กลุ่มตัวชี้วัดที่สามารถพัฒนาได้โดยภาครัฐมีจำนวน 2 ตัวชี้วัด ได้แก่ (1) จำนวนเจ้าหน้าที่ตำรวจ (ต่อแสนคน) และ (2) จำนวนผู้ถูกขังที่รอการพิพากษาในสัดส่วนของประชากรในเรือนจำ (ร้อยละ) โดยจังหวัดกาญจนบุรีมีจำนวนเจ้าหน้าที่ตำรวจ (ต่อแสนคน) มากกว่าค่ากลางของประเทศในช่วง 5 ปีดังกล่าว และมีจำนวนผู้ถูกกักขังที่รอการพิพากษาในสัดส่วนของประชากรในเรือนจำ (ร้อยละ) น้อยกว่าค่ากลางของประเทศในช่วงปี 2560 – 2562 และมีแนวโน้มลดลงอย่างต่อเนื่อง โดยในปี 2562 จังหวัดกาญจนบุรีมีจำนวนผู้ถูกกักขังที่รอการพิพากษาในสัดส่วนของประชากรในเรือนจำ ร้อยละ 12.66 ในขณะที่ค่ากลางของประเทศอยู่ที่ร้อยละ 16.52

กลุ่มตัวชี้วัดที่ไม่สามารถพัฒนาได้โดยภาครัฐเนื่องจากขึ้นอยู่กับพฤติกรรมของประชาชนมีจำนวน 3 ตัวชี้วัด ได้แก่ (1) การแจ้งความคดีชีวิต ร่างกาย เพศ และคดีประทุษร้ายต่อทรัพย์สิน (คดีต่อแสนคน) (2) จำนวนของประชากรในเรือนจำ (คนต่อแสนคน) และ (3) อัตราการฆ่าตัวตาย (คนต่อแสนคน) โดยเมื่อเทียบค่าตัวชี้วัดของจังหวัดกาญจนบุรีกับค่ากลางของประเทศ พบว่า จังหวัดกาญจนบุรีมีการแจ้งความคดีชีวิต ร่างกาย เพศ และคดีประทุษร้ายต่อทรัพย์สิน (คดีต่อแสนคน) และมีจำนวนของประชากรในเรือนจำ (คนต่อแสนคน) มากกว่าค่ากลางของประเทศในช่วงเวลา 5 ปีดังกล่าว ส่วนอัตราการฆ่าตัวตายนั้น ในปี 2558 – 2561 จังหวัดกาญจนบุรีมีอัตราการฆ่าตัวตาย (อยู่ในช่วงร้อยละ 6.74 – 8.82) สูงกว่าค่ากลางของประเทศ (อยู่ในช่วงร้อยละ 6.16 – 6.67) แต่ในปี 2562 อัตราการฆ่าตัวตายมีค่ากลางของประเทศเพิ่มสูงขึ้นเป็นร้อยละ 7.08 จากร้อยละ 6.39 ในปี 2561 ทำให้จังหวัดกาญจนบุรีซึ่งมีอัตราการฆ่าตัวตายในปี 2562 อยู่ที่ร้อยละ 7.03 มีค่าตัวชี้วัดที่ดีกว่าค่ากลางของประเทศในรอบ 5 ปี

4.2.5 การวิเคราะห์มิติด้านความเป็นหุ้นส่วนพัฒนา (Partnership)

ตัวชี้วัดมิติด้านความเป็นหุ้นส่วนพัฒนาขึ้นอยู่กับความร่วมมือของทุกภาคส่วนในการขับเคลื่อนวาระการพัฒนาที่ยั่งยืน โดยสามารถแบ่งตัวชี้วัดออกเป็น 2 กลุ่มย่อย ได้แก่ (1) กลุ่มตัวชี้วัดที่สามารถพัฒนาได้โดยภาคเอกชน และ (2) กลุ่มตัวชี้วัดที่สามารถพัฒนาได้โดยภาครัฐ

กลุ่มตัวชี้วัดที่สามารถพัฒนาได้โดยภาคเอกชนมีจำนวน 3 ตัวชี้วัด ได้แก่ (1) ร้อยละของประชากรที่เข้าถึงอินเทอร์เน็ต (2) ร้อยละภาษีที่ท้องถิ่นจัดเก็บได้ต่อรายได้รวมที่ไม่รวมเงินอุดหนุนและเงินอุดหนุนเฉพาะกิจ และ (3) สัดส่วนจำนวนองค์กรชุมชนต่อประชากรแสนคน (แห่ง/แสนคน) ซึ่งจากข้อมูลในช่วงเวลา 5 ปีดังกล่าว จังหวัดกาญจนบุรีมีร้อยละของประชากรที่เข้าถึงอินเทอร์เน็ตเพิ่มขึ้นอย่างต่อเนื่องเช่นเดียวกับค่ากลางของประเทศ โดยจังหวัดกาญจนบุรีมีร้อยละของประชากรที่เข้าถึงอินเทอร์เน็ตน้อยกว่าค่ากลางของประเทศ อยู่ที่ร้อยละ 4.01 ในปี 2558 และมีค่าความแตกต่างลดลงอย่างต่อเนื่อง เป็นร้อยละ 2.58 ร้อยละ 2.4 และร้อยละ 2.31 ในปี 2559 ปี 2560 และปี 2561 ตามลำดับ จนกระทั่งในปี 2562 จังหวัดกาญจนบุรีมีประชากรเข้าถึงอินเทอร์เน็ตอยู่ที่ร้อยละ 63.66 สูงกว่าค่ากลางของประเทศซึ่งอยู่ที่ร้อยละ 60.75 หรือสูงกว่าร้อยละ 2.91

ส่วนร้อยละภาษีที่ท้องถิ่นจัดเก็บได้ต่อรายได้รวมที่ไม่รวมเงินอุดหนุนและเงินอุดหนุนเฉพาะกิจ ในช่วงปี 2558 – 2562 ค่ากลางของประเทศอยู่ในช่วงร้อยละ 11.02 – 12.19 และค่าตัวชี้วัดของจังหวัดกาญจนบุรีอยู่ในช่วงร้อยละ 10.89 – 12.05 จะเห็นได้ว่าค่าตัวชี้วัดนี้ค่อนข้างคงที่ในช่วงเวลา 5 ปีดังกล่าว นอกจากนี้ในแต่ละปี ความแตกต่างของค่าตัวชี้วัดของจังหวัดกาญจนบุรีและค่ากลางของประเทศอยู่ในช่วงร้อยละ 0.07 – 0.27 เท่านั้น ซึ่งถือว่าแคบมาก

สำหรับสัดส่วนจำนวนองค์กรชุมชนต่อประชากรแสนคน (แห่ง/แสนคน) จังหวัดกาญจนบุรีมีแนวโน้มสัดส่วนจำนวนองค์กรชุมชนต่อประชากรแสนคนที่เพิ่มขึ้นเช่นเดียวกับค่ากลางของประเทศ ในช่วงเวลา 5 ปีดังกล่าว แต่จังหวัดกาญจนบุรีมีสัดส่วนจำนวนองค์กรชุมชนต่อประชากรแสนคนต่ำกว่าค่ากลาง

ของประเทศเป็นอย่างมาก โดยในปี 2558 ประเทศมีค่ากลางจำนวนองค์กรชุมชนต่อประชากรแสนคนอยู่ที่ 110.15 แห่งต่อแสนคน ในขณะที่จังหวัดกาญจนบุรีมีจำนวนองค์กรชุมชนต่อประชากรแสนคนอยู่ที่ 26.87 แห่งต่อแสนคน และในปี 2562 ประเทศมีค่ากลางจำนวนองค์กรชุมชนต่อประชากรแสนคนอยู่ที่ 142.82 แห่งต่อแสนคน ในขณะที่จังหวัดกาญจนบุรีมีจำนวนองค์กรชุมชนต่อประชากรแสนคนอยู่ที่ 79.59 แห่งต่อแสนคน อย่างไรก็ตาม จะเห็นได้ว่าในช่วงเวลาดังกล่าวจังหวัดกาญจนบุรีมีการเพิ่มขึ้นของสัดส่วนนี้เกือบ 2 เท่า แต่ค่ากลางของประเทศมีการเพิ่มขึ้นของสัดส่วนเพียงประมาณร้อยละ 30 เท่านั้น

กลุ่มตัวชี้วัดที่สามารถพัฒนาได้โดยภาครัฐมีเพียง 1 ตัวชี้วัด คือ ความสามารถในการเบิกจ่ายงบประมาณของจังหวัด (ร้อยละ) จากข้อมูลในช่วงเวลา 5 ปีดังกล่าว พบว่า จังหวัดกาญจนบุรีมีความสามารถในการเบิกจ่ายลดลงจากร้อยละ 96.69 ในปี 2558 เป็นร้อยละ 77.86 ในปี 2562 และโดยเฉลี่ยของประเทศมีความสามารถในการเบิกจ่ายลดลงจากร้อยละ 92.15 เป็นร้อยละ 71.87 ในช่วงเวลาเดียวกัน ซึ่งลดลงประมาณร้อยละ 30 ของทั้งจังหวัดกาญจนบุรีและค่ากลางของประเทศ สะท้อนให้เห็นถึงประสิทธิภาพที่ลดลงในการดำเนินโครงการให้เป็นไปตามที่ได้วางแผนไว้เมื่อครั้งตั้งงบประมาณของจังหวัด

4.3 ข้อเสนอแนะ

4.3.1 ข้อเสนอแนะสำหรับมิติด้านการพัฒนาคน (People) และมิติด้านเศรษฐกิจและความมั่งคั่ง (Prosperity)

4.3.1.1 ระยะสั้น

4.3.1.1.1 ด้านการพัฒนาแรงงาน โดยดำเนินการ ดังนี้

4.3.1.1.1.1 แบ่งคนออกเป็นสามกลุ่มใหญ่ ได้แก่ 1) ผู้ไม่สามารถทำงานได้ (ผู้สูงอายุ ผู้พิการ เด็กอายุต่ำกว่า 15 ปี) 2) ผู้ที่อยู่ในวัยทำงานและทำงานได้ และ 3) เยาวชนที่อยู่ในวัยทำงาน (อายุตั้งแต่ 15 ปีขึ้นไป) แต่ยังไม่เรียนหนังสืออยู่ จากนั้นก็ใช้ภารกิจปกติของหน่วยงานที่มีหน้าที่รับผิดชอบกลุ่มคนเหล่านี้โดยตรง เช่น กระทรวงการพัฒนาสังคมและความมั่นคงของมนุษย์เข้าไปให้ความช่วยเหลือผู้ที่ไม่สามารถทำงานได้ให้สามารถดำเนินชีวิตได้ เป็นต้น

4.3.1.1.1.2 ใช้โครงการจากหน่วยงานภาครัฐ เช่น สำนักงานพัฒนาชุมชนจังหวัด กรมการพัฒนาชุมชน กระทรวงมหาดไทย หน่วยงานภายใต้กระทรวงเกษตรและสหกรณ์ สำนักงานพัฒนาฝีมือแรงงานจังหวัด สำนักงานท่องเที่ยวและกีฬาจังหวัด สำนักงานพาณิชย์จังหวัด หน่วยงานด้านการศึกษา เป็นต้น เป็นโครงการเสริมในการเพิ่มผลิตภาพการผลิต โดยการร่วมกันบูรณาการและเร่งพัฒนาทักษะของแรงงานให้ตรงกับธุรกิจของผู้ประกอบการในปัจจุบัน เช่น การจัดอบรมหลักสูตรระยะสั้นที่เสริมกันระหว่างหน่วยงาน เป็นต้น เพื่อเพิ่มผลิตภาพการผลิตและลดเซกการลดลงของจำนวนปีการศึกษาเฉลี่ย ซึ่งหากจังหวัดสามารถเพิ่มผลิตภาพของแรงงานให้ผลิตสินค้าและบริการได้มากขึ้นและหรือมีคุณภาพสูงขึ้น ก็จะทำให้รายได้เฉลี่ยของครัวเรือนในจังหวัดเพิ่มมากขึ้น

4.3.1.1.1.3 จัดหาแหล่งทุนที่จำเป็นสำหรับการพัฒนาอาชีพของคนกลุ่มที่อยู่ในวัยทำงานและทำงานได้และเยาวชนที่อยู่ในวัยทำงาน (กลุ่มที่ 2 และ 3) เพื่อยกระดับรายได้เฉลี่ยต่อคนต่อเดือนให้สูงขึ้น

4.3.1.1.2 ด้านสาธารณสุข โดยดำเนินการ ดังนี้

4.3.1.1.2.1 ร่วมมือกับโรงพยาบาลสาธารณสุขประจำตำบล (รพ.สต.) และองค์กรปกครองส่วนท้องถิ่น เพิ่มทักษะการพยาบาลเบื้องต้นให้กับอาสาสมัครสาธารณสุขประจำหมู่บ้าน (อสม.) และพัฒนาอาสาสมัครสาธารณสุขต่างชาติ เนื่องจากจังหวัดกาญจนบุรีมีชาวต่างชาติจากประเทศเพื่อนบ้านเป็นจำนวนมาก

4.3.1.1.2.2 เพิ่มศักยภาพให้กับ รพ.สต. ด้วยการใช้เทคโนโลยีดิจิทัลในการช่วยเหลือพยาบาล ของ รพ.สต. ในการรักษาทางไกล

4.3.1.2 ระยะกลางและยาว

4.3.1.2.1 ปรับเปลี่ยน (Transform) ธุรกิจและแรงงานให้อยู่บนฐานเศรษฐกิจดิจิทัลในทุกภาคการผลิตทั้งภาคเกษตร ภาคอุตสาหกรรม ภาคการค้า ภาคการท่องเที่ยว ภาคการบริการ และภาครัฐ เพื่อเพิ่มความสามารถในการแข่งขันภายใต้บริบทเศรษฐกิจใหม่ ซึ่งจะช่วยให้ผลิตภาพการผลิตในระยะยาวเพิ่มสูงขึ้น

4.3.1.2.2 เพิ่มจำนวนปีการศึกษาเฉลี่ยของประชากรในจังหวัดที่ไม่สามารถทำได้ด้วยระบบการศึกษาปกติแต่สามารถทำได้ด้วยการศึกษานอกระบบ (กศน.จังหวัด) การเทียบโอนประสบการณ์เพื่อขอรับวุฒิ ปวช. ปวส. จากกรมอาชีวศึกษา การศึกษาต่อในระดับที่สูงขึ้นนอกเวลาทำงานของแรงงาน ดังนั้นศึกษาธิการจังหวัดควรเร่งดำเนินการเพิ่มจำนวนผู้เรียนนอกระบบและการเทียบโอนประสบการณ์ให้ได้มากที่สุดเท่าที่จะทำได้ ซึ่งเป้าหมายของตัวชี้วัดที่ออกโดย สศช. ได้กำหนดไว้ว่า ต้องการให้แรงงานที่ขอเทียบโอนประสบการณ์และความรู้เพื่อขอรับวุฒิ ปวช. ปวส. เพิ่มขึ้นเฉลี่ยร้อยละ 20 ต่อปี ในขณะเดียวกัน สถาบันอุดมศึกษาในจังหวัดควรขยายโอกาสให้กับกลุ่มประชาชนทั่วไปเพื่อระดับความรู้และทักษะในการหารายได้เพิ่มเติม หากไม่สามารถดำเนินการด้วยตนเองได้ ก็อาจทำความร่วมมือกับสถาบันอุดมศึกษาของส่วนกลางที่มีความพร้อม

4.3.1.2.3 เพิ่มปัจจัยทุนทั้งในด้านปริมาณและคุณภาพให้กับทุกการผลิตที่ได้กล่าวมาข้างต้น โดยการส่งเสริมการลงทุนที่มีความทันสมัยในโครงการเกี่ยวกับเกษตร อุตสาหกรรม และบริการ รวมถึงการให้บริการของภาครัฐ ทั้งในและนอกพื้นที่เขตเศรษฐกิจพิเศษของจังหวัด เนื่องจากอัตราการเปลี่ยนแปลงของผลิตภัณฑ์มวลรวมของจังหวัดเป็นผลมาจากศักยภาพการผลิตโดยรวมของจังหวัดในทุกภาคการผลิต ทั้งเกษตร อุตสาหกรรม และบริการ (รวมหน่วยงานราชการ) การที่อัตราการเปลี่ยนแปลงของผลิตภัณฑ์มวลรวมจังหวัดในปี 2562 ต่ำกว่าค่าเฉลี่ยของประเทศค่อนข้างมาก แสดงให้เห็นว่าจังหวัดไม่ค่อยมีความคืบหน้าในการพัฒนาทั้งด้านปริมาณและคุณภาพของปัจจัยการผลิตขั้นต้น ซึ่งประกอบด้วยปัจจัยแรงงานและปัจจัยทุนเพื่อการผลิตสินค้าและบริการของจังหวัด เพื่อเป็นแรงขับเคลื่อนสำคัญในการยกระดับศักยภาพการผลิตและบริการของทั้งจังหวัด

4.3.1.2.4 ให้ความรู้ด้านการจัดการทางการเงินแก่คนทุกกลุ่มทุกวัยโดยเฉพาะวัยทำงาน เพื่อให้วางแผนและจัดการการเงินได้ดีขึ้น ทั้งเพื่อการทำธุรกิจ การดำเนินชีวิตประจำวัน และความจำเป็นของการออมเพื่อวัยเกษียณ โดยการเพิ่มการออมและรายได้จากการออมอาจแบ่งเป็นสองกลุ่ม ดังนี้

4.3.1.2.4.1 กลุ่มผู้มีรายได้น้อย การเพิ่มอัตราส่วนการออมเฉลี่ยต่อรายได้เฉลี่ยของครัวเรือนสำหรับผู้มีรายได้น้อยนั้นจะประสบความสำเร็จได้ยากหากไม่มีเครื่องมือช่วยและอาศัยเพียงการประชาสัมพันธ์สร้างจิตสำนึก เนื่องจากโดยธรรมชาติของมนุษย์ หากรายได้ยังไม่ถึงระดับความพึงพอใจของตนเอง (ซึ่งแต่ละคนมีระดับความพึงพอใจที่ไม่เท่ากัน) ก็จะไม่มีการออมเกิดขึ้น ดังนั้นการออมของคนกลุ่มนี้จะต้องใช้เครื่องมือเข้ามาเป็นตัวช่วย เช่น กองทุนสัจจะ การประกันสังคม การประกันชีวิตแบบเงินออม (เบี้ยต่ำ) เป็นต้น

4.3.1.2.4.2 กลุ่มผู้มีรายได้ปานกลางและรายได้สูง กลุ่มนี้จะคำนึงถึงรายได้ที่เพิ่มขึ้นจากการออม การให้ความรู้ด้านการนำเงินออมไปลงทุนในโครงการที่ให้ผลตอบแทนที่ดีมากกว่าเดิมจะช่วยสร้างแรงจูงใจและเพิ่มการออม โดยสถาบันอุดมศึกษาของจังหวัดอาจมีโครงการประสานความร่วมมือกับหน่วยงานภาครัฐและเอกชนผู้มีความเชี่ยวชาญด้านการลงทุนในรูปแบบต่าง ๆ เข้ามาให้ความรู้แก่ผู้มีรายได้อันกลางและรายได้สูงในจังหวัดให้มากขึ้น

การดำเนินการดังกล่าวทั้งหมดข้างต้นจะทำให้รายได้เฉลี่ยต่อครัวเรือนและการออมเพิ่มสูงขึ้น และควรมีการควบคุมการเพิ่มขึ้นของหนี้สินต่อครัวเรือนให้เพิ่มขึ้นน้อยกว่าการเพิ่มขึ้นของรายได้และการออมด้วย อันจะส่งผลดีต่อเศรษฐกิจของจังหวัดทั้งในระยะสั้นและระยะยาว

4.3.1.2.5 ใช้นโยบายด้านราคาในการปรับพฤติกรรมการใช้พลังงานของครัวเรือนและธุรกิจให้มีประสิทธิภาพสูงขึ้น อย่างไรก็ตาม นโยบายด้านราคานี้เป็นนโยบายระดับประเทศ ไม่สามารถนำนโยบายมาใช้กับบางจังหวัดเท่านั้นได้

4.3.1.2.6 สำนักงานสาธารณสุขจังหวัดร่วมมือกับสำนักงานศึกษาธิการจังหวัดในการเสริมสร้างศักยภาพของนักเรียนมัธยมปลายกลุ่มที่มีความสนใจที่จะเป็นแพทย์ให้สามารถสอบเข้าเรียนต่อในสาขาแพทย์ชนบทเพื่อกลับมารับใช้บ้านเกิด

4.3.2 ข้อเสนอแนะสำหรับมิติด้านสิ่งแวดล้อม (Planet)

เข้มงวดกวดขันในการดูแลรักษาพื้นที่ป่าไม้ และอาจมีมาตรการที่จะจูงใจให้ชุมชนช่วยรักษาป่าด้วย โดยองค์กรปกครองส่วนท้องถิ่นจะต้องเข้ามามีบทบาทมากขึ้น และให้ความสำเร็จในการดูแลรักษาพื้นที่ป่าไม้เป็นตัวชี้วัดหนึ่งขององค์กรปกครองส่วนท้องถิ่นด้วย เนื่องจากจังหวัดกาญจนบุรีเป็นพื้นที่ต้นน้ำ หากพื้นที่ป่าไม้มีแนวโน้มลดลงอย่างต่อเนื่องตามข้อมูลข้างต้น จะเป็นอันตรายต่อพื้นที่ท้ายน้ำอีกด้วย

4.3.3 ข้อเสนอแนะสำหรับมิติด้านความเป็นหุ้นส่วนพัฒนา (Partnership)

ให้ความรู้เกี่ยวกับแนวทางการพัฒนาทักษะด้านดิจิทัลแก่ข้าราชการตำแหน่งนักนโยบายและแผนของทุกหน่วยราชการ ทั้งที่สังกัดส่วนภูมิภาคและสังกัดส่วนท้องถิ่น เพื่อให้นักนโยบายและแผนเหล่านี้สามารถนำความรู้ที่ได้รับไปใช้เป็นแนวทางในการพัฒนาศักยภาพของข้าราชการในสังกัดได้อย่างมีประสิทธิภาพต่อไป

ส่วนที่ 5 ประเด็นปัญหาและความต้องการในระดับพื้นที่

ปัจจุบันจังหวัดกาญจนบุรี เผชิญกับปัญหาต่าง ๆ ที่เกิดขึ้น ทั้งทางด้านเศรษฐกิจ สังคม และสิ่งแวดล้อม รวมถึงปัญหาจากภัยธรรมชาติ ซึ่งมีผลกระทบต่อชีวิตความเป็นอยู่ของประชาชน จังหวัดกาญจนบุรี โดยผู้ว่าราชการจังหวัด มีความมุ่งมั่นที่จะแก้ไขปัญหาดังกล่าวให้กับประชาชนในหมู่บ้าน/ชุมชน และเพื่อเป็นการสะท้อนปัญหาความเดือดร้อนและความต้องการที่จะให้ทางจังหวัดกาญจนบุรี ดำเนินการช่วยเหลือให้ตรงกับความต้องการของประชาชน จังหวัดกาญจนบุรี จึงได้ดำเนินการสำรวจความเดือดร้อนและความต้องการของประชาชน ในหมู่บ้าน/ชุมชน โดยสอบถามจากผู้นำหมู่บ้าน/ชุมชน ในจังหวัดกาญจนบุรี

5.1 วัตถุประสงค์

5.1.1 เพื่อเก็บรวบรวมข้อมูลเกี่ยวกับความเดือดร้อนของประชาชนในหมู่บ้าน/ชุมชน

5.1.2 เพื่อเก็บรวบรวมข้อมูลเกี่ยวกับความต้องการให้ทางราชการเข้าไปให้ความช่วยเหลือ/แก้ไขปัญหาของหมู่บ้าน/ชุมชน

5.2 คุ่มรวม

ผู้นำหมู่บ้าน/ชุมชน ในแต่ละหมู่บ้าน/ชุมชน ที่รับรู้รับทราบเกี่ยวกับความเดือดร้อนของประชาชน และความต้องการให้ทางราชการเข้าไปให้ความช่วยเหลือ/แก้ไขปัญหา ให้กับหมู่บ้าน/ชุมชน ที่อาศัย

5.3 วิธีการเก็บรวบรวมข้อมูล

ดำเนินการเก็บรวบรวมข้อมูลจากผู้นำหมู่บ้าน/ชุมชน ในจังหวัดกาญจนบุรี ทุกตำบล รวม 98 ตำบล จำนวน 1,102 ราย ด้วยวิธีการสัมภาษณ์ทางโทรศัพท์ และบันทึกข้อมูลผ่านเว็บแอปพลิเคชัน (มีการจัดเก็บข้อมูลในช่วงที่มีการแพร่ระบาดของโรคติดเชื้อไวรัสโคโรนาสายพันธุ์ใหม่ 2019 (COVID-19) จึงใช้วิธีการสัมภาษณ์ทางโทรศัพท์ เพื่อลดการเกี่ยวข้องกับการพบปะผู้คน (human contact))

5.4 คาบเวลาการปฏิบัติงานเก็บรวบรวมข้อมูล

ระหว่างวันที่ 15 มีนาคม – 30 เมษายน 2564

5.5 การเสนอผล

เสนอผลการสำรวจในระดับจังหวัด และระดับอำเภอ ในรูปแบบของร้อยละ

5.6 สรุปผลการสำรวจ

จังหวัดกาญจนบุรี มีประชากร ณ วันที่ 31 ธันวาคม 2563 ทั้งสิ้น 891,976 คน เป็นชาย 447,983 คน หญิง 443,993 คน แบ่งเขตการปกครองเป็น 13 อำเภอ ประกอบด้วย อำเภอเมืองกาญจนบุรี อำเภอไทรโยค อำเภอบ่อพลอย อำเภอศรีสวัสดิ์ อำเภอท่ามะกา อำเภอท่าม่วง อำเภอทองผาภูมิ อำเภอสังขละบุรี อำเภอพนมทวน อำเภอเลาขวัญ อำเภอด่านมะขามเตี้ย อำเภอหนองปรือ และอำเภอห้วยกระเจา อำเภอที่มีประชากรมากที่สุด ได้แก่ อำเภอเมืองกาญจนบุรี รองลงมาคืออำเภอท่ามะกา อำเภอท่าม่วง และอำเภอทองผาภูมิ ส่วนอำเภอที่มีประชากรน้อยที่สุดคือ อำเภอศรีสวัสดิ์ สำหรับอำเภอที่อยู่ห่างไกลที่สุดคืออำเภอสังขละบุรี มีระยะทาง ห่างจากศาลากลางจังหวัดกาญจนบุรี 219 กิโลเมตร

จังหวัดกาญจนบุรี มีพื้นที่ประมาณ 12,179,968 ไร่ โดยอำเภอที่มีพื้นที่มากที่สุด ได้แก่อำเภอทองผาภูมิ รองลงมาคืออำเภอสังขละบุรี อำเภอศรีสวัสดิ์ และอำเภอไทรโยค ส่วนพื้นที่ทำการเกษตร (ข้อมูล ณ พฤษภาคม 2564) มีทั้งสิ้น 3,030,599 ไร่ โดยอำเภอที่มีพื้นที่ทำการเกษตรมากที่สุด คืออำเภอเลาขวัญ รองลงมา คืออำเภอบ่อพลอย อำเภอไทรโยค และอำเภอห้วยกระเจา สำหรับจำนวนครัวเรือนเกษตรกร (มีการขึ้นทะเบียนกับสำนักงานเกษตรจังหวัดกาญจนบุรี) ทั้งสิ้น 82,627 ครัวเรือน โดยอำเภอท่ามะกามีครัวเรือนเกษตรกรมากที่สุด รองลงมาคือ อำเภอเลาขวัญ อำเภอห้วยกระเจา และอำเภอท่าม่วง ส่วนอำเภอที่มีครัวเรือนเกษตรกรน้อยที่สุด คือ อำเภอสังขละบุรี

แผนภูมิที่ 5.1 จำนวนประชากรจำแนกตามอำเภอ

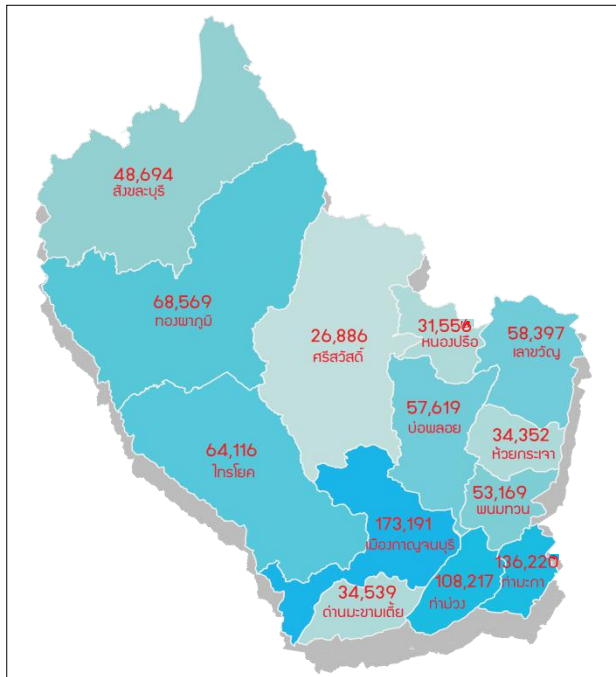

ที่มา : กรมการปกครอง กระทรวงมหาดไทย

แผนภูมิที่ 5.2 ครัวเรือนเกษตรกรจำแนกตามอำเภอ

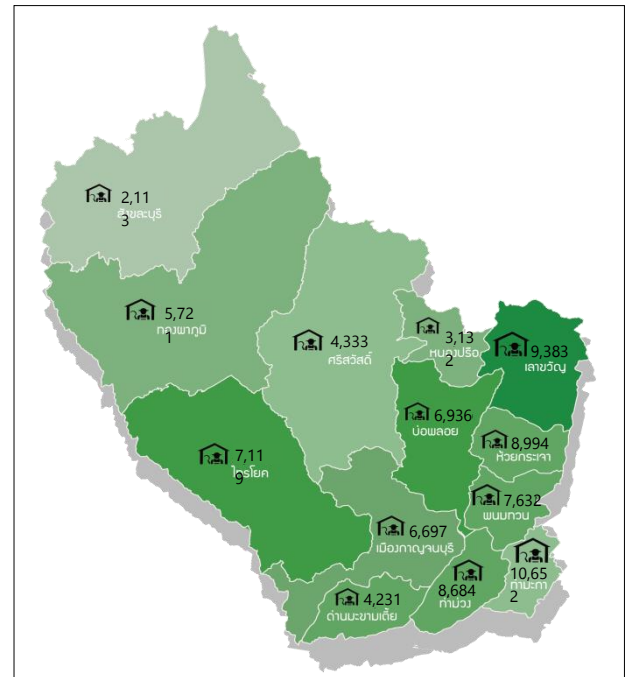

ที่มา : สำนักงานเกษตรจังหวัดกาญจนบุรี

ตารางที่ 5.1 จำนวนประชากร พื้นที่ทำการเกษตร และครัวเรือนเกษตรกร จำแนกตามอำเภอ

จำนวนประชากร		พื้นที่		ครัวเรือนเกษตรกร
อำเภอ	รวม	พื้นที่ทั้งหมด	พื้นที่การเกษตร	
เมือง	182,373	775,675	218,308	6,697
ไทรโยค	65,099	1,705,576	326,283	7,119
บ่อพลอย	57,325	604,509	385,625	6,936
ศรีสวัสดิ์	26,779	2,059,969	122,249	4,333
ท่ามะกา	133,198	213,006	132,105	10,652
ท่าม่วง	107,760	381,856	236,455	8,684
ทองผาภูมิ	69,345	2,284,482	182,126	5,721
สังขละบุรี	51,291	2,093,364	53,079	2,113
พนมทวน	52,853	334,861	244,315	7,632
เลาขวัญ	58,239	519,563	449,455	9,383
ด่านมะขามเตี้ย	33,691	504,463	236,256	4,231
หนองปรือ	31,474	313,894	198,149	3,132
ห้วยกระเจา	33,726	388,750	246,194	8,994
รวม	891,976	12,179,968	3,030,599	82,627

5.6.1 ข้อมูลผู้ตอบสัมภาษณ์

จังหวัดกาญจนบุรี มีการสำรวจความเดือดร้อนและความต้องการของหมู่บ้าน/ชุมชน จากผู้นำหมู่บ้าน/ชุมชน เพื่อให้ทางราชการรับทราบปัญหาความเดือดร้อนของประชาชน และดำเนินการให้ความช่วยเหลือและแก้ไขปัญหาของประชาชน ครอบคลุมทุกตำบล จำนวน 98 ตำบล 959 หมู่บ้าน 143 ชุมชน รวมผู้ตอบสัมภาษณ์ 1,102 ราย

ผู้ตอบสัมภาษณ์ เป็นเพศชาย ร้อยละ 75.1 และเพศหญิง ร้อยละ 24.9 เป็นผู้ที่มียุ 50-59 ปี มากที่สุด ร้อยละ 52.8 รองลงมาคือ อายุ 40-49 ปี ร้อยละ 30.0 และอายุ 30-39 ปี ร้อยละ 8.4 และเป็นผู้สำเร็จการศึกษาในระดับมัธยมศึกษาตอนปลายมากที่สุด คือร้อยละ 34.6 รองลงมาคือ ระดับปริญญาตรีและประถมศึกษา ร้อยละ 18.5 และ 17.5 ตามลำดับ สถานะของผู้ให้ข้อมูล เป็นผู้ใหญ่มากที่สุด คือร้อยละ 64.8 รองลงมาคือ ผู้ช่วยผู้ใหญ่บ้าน และเป็นผู้นำชุมชน คิดเป็นร้อยละ 14.9 และ 11.3 ตามลำดับ

แผนภูมิที่ 5.3 ข้อมูลทั่วไปของผู้ตอบสัมภาษณ์

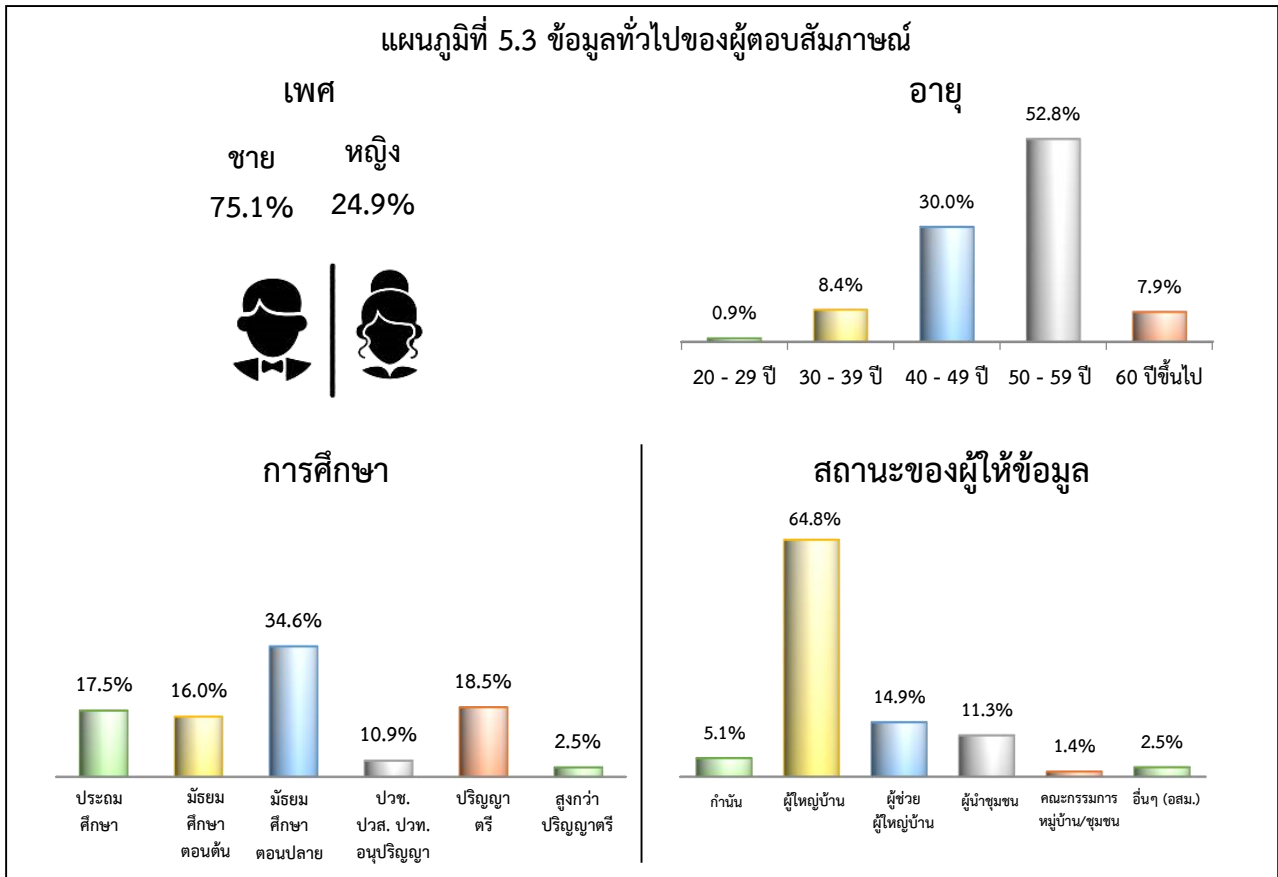

5.6.2 ความเดือดร้อนและความต้องการให้ทางราชการช่วยเหลือ

จากผู้ตอบสัมภาษณ์ทั้งสิ้น 1,102 ราย พบว่า หมู่บ้าน/ชุมชน ในจังหวัดกาญจนบุรี ได้รับความเดือดร้อนในเรื่องต่าง ๆ 5 ลำดับแรก ได้แก่ ผลผลิตทางการเกษตรราคาตกต่ำ (ข้าว ยางพารา อ้อย ปาล์ม น้ำมัน สัตว์น้ำ สัตว์บก ฯลฯ) ว่างงาน/ตงงาน น้ำใช้ทำการเกษตรไม่พอเพียง รายได้ไม่พอกับรายจ่าย ป่วยและสารเคมี มีราคาแพง สำหรับความต้องการให้ทางราชการเข้าไปให้ความช่วยเหลือเพื่อแก้ไขปัญหาในเรื่องต่าง ๆ 5 ลำดับแรก ได้แก่ การปรับ/เพิ่มราคาพืชผลทางการเกษตร จัดหาอาชีพเสริมเพื่อเพิ่มรายได้ หาแหล่งน้ำ ทำการเกษตร แก้ไขปัญหาว่างงาน/ตงงาน การลดราคาปุ๋ยและสารเคมีที่มีราคาแพง

แผนภูมิที่ 5.4 ความเดือดร้อนของหมู่บ้าน/ชุมชน 5 ลำดับแรก

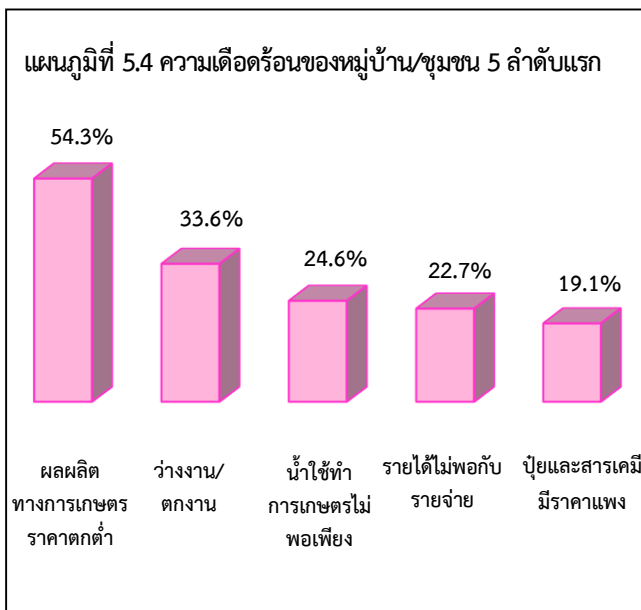

แผนภูมิที่ 5.5 ความต้องการให้ทางราชการช่วยเหลือ 5 ลำดับแรก

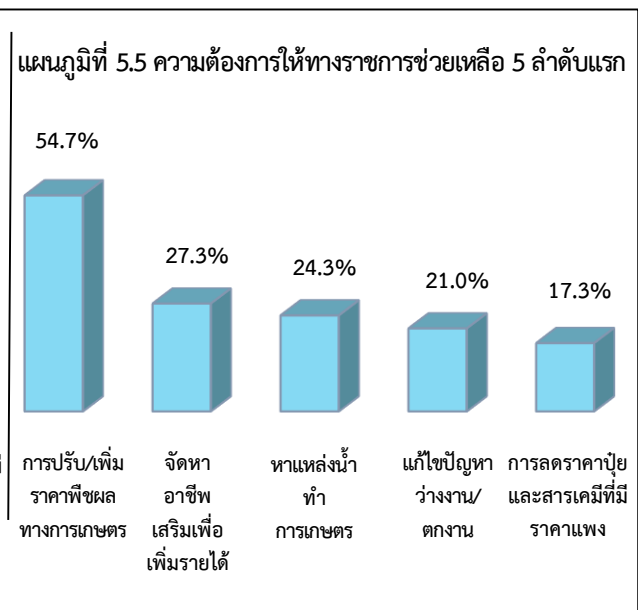

ตารางที่ 5.2 ร้อยละของผู้ตอบสัมภาษณ์ จำแนกตามความเดือดร้อนที่หมู่บ้าน/ชุมชน ได้รับ

ความเดือดร้อน	ร้อยละ	ความเดือดร้อน	ร้อยละ
1. ผลผลิตทางการเกษตรราคาตกต่ำ	54.3	22. ขาดตลาดรองรับสินค้าทางการเกษตร	1.2
2. ว่างงาน/ตกงาน	33.6	23. ไฟฟ้าดับบ่อย	1.1
3. น้ำใช้ทำการเกษตรไม่พอเพียง	24.6	24. คนยากจน/ยากไร้ไม่มีที่อยู่อาศัย หรือขาดผู้อุปการะเลี้ยงดู	1.0
4. รายได้ไม่พอกับรายจ่าย	22.7	25. เป็นหนี้สินนอกระบบดอกเบี้ยโหด	1.0
5. ปุ๋ยและสารเคมีมีราคาแพง	19.1	26. น้ำมัน ก๊าซ ราคาแพง (การขนส่ง)	0.9
6. ฝนแล้ง/ภัยแล้ง	17.9	27. ต้นทุนการผลิตมีราคาสูง	0.8
7. เศรษฐกิจตกต่ำ	17.3	28. ไม่ได้รับเงินช่วยเหลือจากภาครัฐ เช่น เงินเยียวยา COVID-19 , เงินช่วยเหลือเกษตรกร ฯลฯ	0.7
8. ค่าครองชีพสูง	14.7	29. ผลกระทบจาก พ.ร.ก.ฉุกเฉิน เช่น เดินทาง ไม่สะดวก ค่าขายไม่ได้ ฯลฯ	0.7
9. ยาเสพติดระบาด	14.6	30. พ่อค้าคนกลางกดราคาสินค้าทางการเกษตร	0.7
10. ขาดแหล่งเงินทุน/เงินกู้ดอกเบี้ยต่ำ	13.8	31. สัตว์ป่าบุกรุกมากินพืชไร่/พืชสวน	0.7
11. ราคาของแพง(สินค้าอุปโภค-บริโภค)	12.6	32. น้ำประปาไม่เพียงพอ	0.7
12. ไม่มีเอกสารสิทธิ์ในที่ดินทำกิน	7.9	33. ขาดแคลนแรงงาน	0.6
13. น้ำสำหรับอุปโภค-บริโภคในครัวเรือน ไม่เพียงพอ	6.5	34. ขาดแคลนพันธุ์พืช/เมล็ดพันธุ์เพาะปลูก	0.5
14. ไม่มีที่ดินทำกิน	4.2	35. โทรศัพท์สาธารณะยังเข้าไม่ถึง	0.5
15. ถนนเป็นลูกรัง/เส้นทางสัญจรไม่สะดวก (ทางบก)	3.9	36. ขยะมูลฝอย	0.5
16. ถนนเป็นหลุม เป็นบ่อ น้ำขัง	2.2	37. ขาดความรู้เพื่อการพัฒนาอาชีพ	0.5
17. ไฟฟ้าส่องสว่างถนนไม่เพียงพอ	1.9	38. กลิ่นเหม็นจากโรงงาน	0.4
18. หนี้สินในระบบ/นอกระบบ	1.9	39. ค่าสาธารณูปโภค ไฟฟ้า ประปา มีราคาแพง	0.4
19. ท่อน้ำที่ต้นไม่มีการขุดลอก ระบายได้ช้า ปัญหาที่ระบายน้ำ	1.5	40. ลักลอบเล่นการพนัน หวย บอล	0.4
20. ไม่มีไฟฟ้าใช้	1.4	41. น้ำท่วม	0.4
21. พืชผลทางการเกษตรถูกทำลายจากโรคระบาด	1.4	42. เด็กแว้น	0.3

ตารางที่ 5.3 ร้อยละของผู้ตอบสัมภาษณ์ จำแนกตามความต้องการให้ทางราชการช่วยเหลือ

ความต้องการให้ทางราชการช่วยเหลือ	ร้อยละ	ความต้องการให้ทางราชการช่วยเหลือ	ร้อยละ
1. ปรับ/เพิ่มราคาพืชผลทางการเกษตร (ข้าว ยางพารา อ้อย ปาล์มน้ำมัน สัตว์บก สัตว์น้ำ ฯลฯ)	54.7	23. ไฟฟ้าส่องสว่างถนนให้เพียงพอ	1.9
2. จัดหาอาชีพเสริมเพื่อเพิ่มรายได้	27.3	24. ที่กักเก็บน้ำไว้ใช้ในหมู่บ้าน	1.9
3. หาน้ำทำการเกษตร	24.3	25. ลดต้นทุนการผลิต	1.7
4. แก้ไขปัญหาว่างงาน/ตกงาน	21.0	26. แก้ไขปัญหาพืชผลทางการเกษตรถูกทำลายจากโรคระบาด	1.6
5. ลดราคาปุ๋ยและสารเคมีที่มีราคาแพง	17.3	27. แก้ไขปัญหาไม่มีไฟฟ้าใช้	1.5
6. หาแหล่งเงินทุน/เงินกู้ดอกเบี้ยต่ำ	17.1	28. แก้ไขปัญหาท่อน้ำทิ้งตันไม่มีการขุดลอกระบายได้ซ้ำ ปัญหาท่อระบายน้ำ	1.4
7. เข้มงวดกวดขันและปราบปรามยาเสพติด	15.1	29. แก้ไขปัญหาน้ำนอกระบบ	1.3
8. ลดภาระค่าสินค้าอุปโภค-บริโภคในชีวิตประจำวัน	12.7	30. แก้ไขปัญหาน้ำมัน ก๊าซ ราคาแพง (การขนส่ง)	1.1
9. แก้ไขปัญหาค่าครองชีพสูง	11.4	31. แก้ไขปัญหาถนนเป็นหลุม เป็นบ่อ น้ำขัง	0.9
10. แก้ไขปัญหาเศรษฐกิจตกต่ำ	9.9	32. แก้ไขปัญหาไฟฟ้าดับบ่อย	0.9
11. ขุดเจาะบ่อน้ำบาดาล	8.6	33. แก้ไขปัญหาสัตว์ป่าบุกรุกมากินพืชไร่/พืชสวน	0.9
12. แก้ไขปัญหาหนี้ทั้งในและนอกระบบ	7.9	34. แก้ไขปัญหาหนี้ในระบบ/พักชำระหนี้	0.7
13. ต้องการเอกสารสิทธิ์ในที่ดินทำกิน	7.7	35. แก้ไขปัญหาพ่อค้าคนกลางกดราคาสินค้าทางการเกษตร	0.6
14. เพิ่มค่าแรงขั้นต่ำ	5.6	36. จัดหาพันธุ์พืช/เมล็ดพันธุ์เพาะปลูก	0.6
15. แก้ไขปัญหาฝนแล้ง/ภัยแล้ง	5.4	37. แก้ไขปัญหาโทรศัพท์สาธารณะยังเข้าไม่ถึง	0.5
16. ปรับปรุงถนนลูกรัง/สร้างถนนเป็นคอนกรีต/สร้างเส้นทางสัญจรให้สะดวก (ทางบก)	4.9	38. แก้ไขปัญหาน้ำประปาให้มีใช้อย่างเพียงพอ	0.5
17. จัดหาที่ดินทำกิน	4.1	39. แก้ไขน้ำประปามีสี กลิ่น ตะกอน และสิ่งเจือปน	0.5
18. หาน้ำอุปโภค-บริโภค	4.1	40. เพิ่มเบี้ยคนพิการ	0.5
19. แก้ไขปัญหาขโมย/โจรสลัดขุม	3.9	41. แก้ไขปัญหาขยะ มูลฝอย	0.5
20. ให้การช่วยเหลือจากภาครัฐ เช่น เงินเยียวยา COVID-19, เงินช่วยเหลือเกษตรกร ฯลฯ	3.0	42. จัดอบรม/ให้ความรู้เพื่อการพัฒนาอาชีพ	0.5
21. หาดตลาดรองรับพืชผลทางการเกษตร	2.2	43. แก้ไขปัญหาลักลอบเล่นการพนัน หวยบอล	0.4
22. เพิ่มเบี้ยยังชีพคนชรา	2.0	44. เพิ่มเบี้ยยังชีพคนยากจน/ยากไร้/บัตรสวัสดิการแห่งรัฐ	0.4

5.6.3 สถานการณ์การแพร่ระบาดของโรค COVID-19

จากผู้ตอบสัมภาษณ์ พบว่า ประชาชนในหมู่บ้าน/ชุมชน ส่วนใหญ่ ยังมีความกังวลต่อสถานการณ์การแพร่ระบาดของโรค COVID-19 ระดับมากถึงมากที่สุด คิดเป็นร้อยละ 58.0 รองลงมา ร้อยละ 36.7 มีความกังวลระดับปานกลาง และส่วนที่เหลือ ร้อยละ 5.3 มีความกังวลระดับน้อยถึงน้อยที่สุด

ส่วนความเชื่อมั่นต่อมาตรการ/แนวทางการแก้ไขปัญหาการแพร่ระบาดของโรค COVID-19 ของหน่วยงานที่เกี่ยวข้องภายในจังหวัด พบว่า ส่วนใหญ่ ร้อยละ 63.0 ยังมีความเชื่อมั่น ในระดับมากถึงมากที่สุด รองลงมา คือ เชื่อมั่นระดับปานกลาง ร้อยละ 36.4

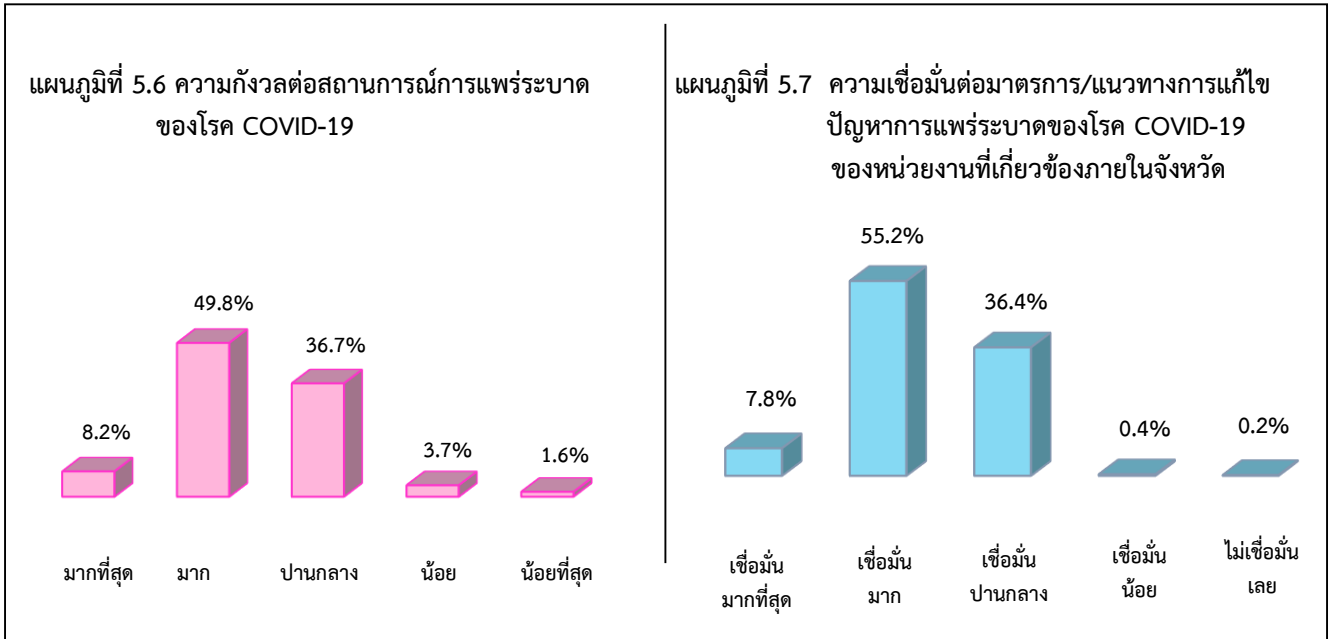

5.6.4 การปฏิบัติตัวของคนในหมู่บ้าน/ชุมชน ตามมาตรการของรัฐบาล

การแพร่ระบาดของโรค COVID-19 ระลอกใหม่ (ธ.ค. 63 –พ.ค.64) คนในหมู่บ้าน/ชุมชน พบว่า ยังมีการปฏิบัติตัวตามมาตรการของรัฐบาล ในสถานที่ต่างๆ ดังนี้

5.6.5 สถานที่ศึกษาในหมู่บ้าน/ชุมชน มีการใช้มาตรการทั้ง 6 มาตรการ ได้แก่ มีมาตรการคัดกรองวัดไข้ และอาการเสี่ยงก่อนเข้าสถานศึกษา สวมหน้ากากผ้าหรือหน้ากากอนามัยตลอดเวลา จัดจุดล้างมือหรือเจลแอลกอฮอล์อย่างเพียงพอ จัดระยะห่างระหว่างบุคคลอย่างน้อย 1-2 เมตร ทำความสะอาดห้องเรียน/พื้นผิวสัมผัส ร่วม เปิดหน้าต่าง ประตู ระบายอากาศ และไม่จัดกิจกรรมรวมกลุ่มคนจำนวนมาก เหลื่อมเวลา ลดเวลาทำกิจกรรม พบว่า การปฏิบัติตัวของคนในหมู่บ้าน/ชุมชน ยังมีการปฏิบัติตามมาตรการ ในระดับที่มาก

5.6.6 ตลาดสด/ตลาดนัด/ร้านสะดวกซื้อ/ห้าง ฯลฯ และวัด/สถานที่ปฏิบัติศาสนกิจ ในหมู่บ้าน/ชุมชน ยังใช้มาตรการ ทั้ง 4 มาตรการซึ่งเหมือนกัน ได้แก่ มีมาตรการคัดกรองวัดไข้และอาการเสี่ยงก่อนเข้า สวมหน้ากากผ้าหรือหน้ากากอนามัยตลอดเวลา จัดจุดล้างมือหรือเจลแอลกอฮอล์อย่างเพียงพอ จัดระยะห่างระหว่างบุคคลอย่างน้อย 1-2 เมตร และ พบว่า มีการปฏิบัติตามมาตรการ ในระดับที่มาก

ตารางที่ 5.4 การแพร่ระบาดของโรค COVID-19 ระลอกใหม่ (ธ.ค. 63 -พ.ค.64) จำแนกตามการปฏิบัติตัวของคนในหมู่บ้าน/ชุมชน ตามมาตรการของรัฐบาล

สถานที่/มาตรการของรัฐบาล	มาตรการ	ระดับการปฏิบัติตามมาตรการ
สถานศึกษาในหมู่บ้าน/ชุมชน		
1. มีมาตรการคัดกรองวัดไข้และอาการเสี่ยงก่อนเข้าสถานศึกษา	มี	มาก
2. สวมหน้ากากผ้าหรือหน้ากากอนามัยตลอดเวลา	มี	มาก
3. จัดจุดล้างมือหรือเจลแอลกอฮอล์อย่างเพียงพอ	มี	มาก
4. จัดระยะห่างระหว่างบุคคลอย่างน้อย 1-2 เมตร	มี	มาก
5. ทำความสะอาดห้องเรียน/พื้นผิวสัมผัสร่วม เปิดหน้าต่าง ประตู ระบายอากาศ	มี	มาก
6. ไม่จัดกิจกรรมรวมกลุ่มคนจำนวนมาก เหลื่อมเวลา ลดเวลาทำกิจกรรม	มี	มาก
ตลาดสด/ตลาดนัด/ร้านสะดวกซื้อ/ห้าง ฯลฯ ในหมู่บ้าน/ชุมชน		
1. มีมาตรการคัดกรองวัดไข้และอาการเสี่ยงก่อนเข้า	มี	มาก
2. สวมหน้ากากผ้าหรือหน้ากากอนามัยตลอดเวลา	มี	มาก
3. จัดจุดล้างมือหรือเจลแอลกอฮอล์อย่างเพียงพอ	มี	มาก
4. จัดระยะห่างระหว่างบุคคลอย่างน้อย 1-2 เมตร	มี	มาก
วัด/สถานที่ปฏิบัติศาสนกิจในหมู่บ้าน/ชุมชน		
1. มีมาตรการคัดกรองวัดไข้และอาการเสี่ยงก่อนเข้า	มี	มาก
2. สวมหน้ากากผ้าหรือหน้ากากอนามัยตลอดเวลา	มี	มาก
3. จัดจุดล้างมือหรือเจลแอลกอฮอล์อย่างเพียงพอ	มี	มาก
4. จัดระยะห่างระหว่างบุคคลอย่างน้อย 1-2 เมตร	มี	มาก

มีการปฏิบัติตามมาตรการของรัฐบาล	ระดับ	คะแนน
	มากที่สุด	5
	มาก	4
	ปานกลาง	3
	น้อย	2
	น้อยที่สุด	1

5.6.7 การใช้เทคโนโลยีช่วยในการดำเนินชีวิต

จากผลการสำรวจในช่วงสถานการณ์ของการแพร่ระบาดของโรค COVID-19 คนในหมู่บ้าน/ชุมชน ได้ใช้เทคโนโลยีช่วยในการดำเนินชีวิต คือ ส่วนใหญ่ ร้อยละ 96.6 มีการซื้อของผ่านออนไลน์มากที่สุด รองลงมา คือ การใช้ Web App ไทยชนะ (ร้อยละ 73.0) การขายของผ่านออนไลน์ (ร้อยละ 70.9) และ Web App หมอชนะ (ร้อยละ 57.7) ตามลำดับ

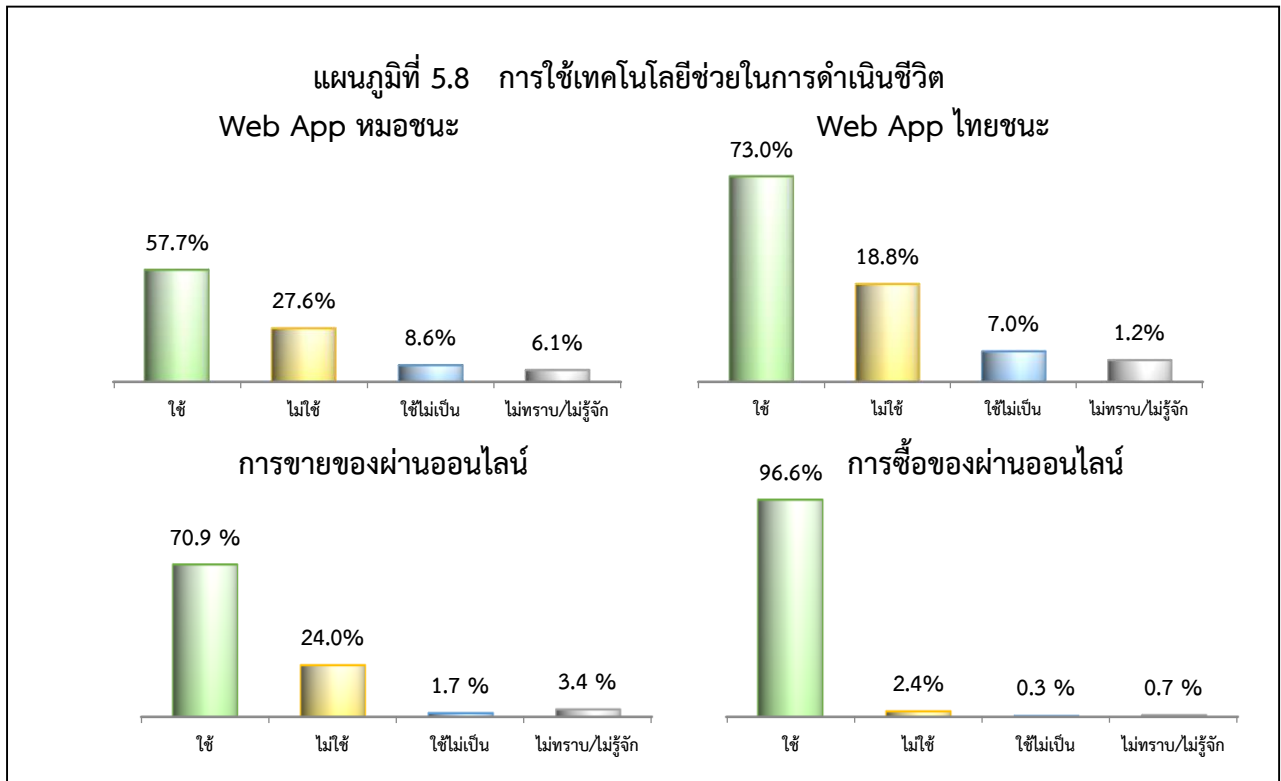

เมื่อพิจารณาเป็นรายอำเภอ ในเรื่องความเดือดร้อนของหมู่บ้าน/ชุมชน และต้องการให้ทางราชการเข้าไป ให้ความช่วยเหลือหรือแก้ไขปัญหาในเรื่องต่าง ๆ พบว่า

อำเภอเมืองกาญจนบุรี มี 13 ตำบล จำนวนผู้ตอบสัมภาษณ์ 134 ราย เป็นเพศชาย ร้อยละ 67.9 และเพศหญิง ร้อยละ 32.1 เป็นผู้มีอายุ 50-59 ปี มากที่สุด ร้อยละ 45.5 รองลงมา คือ อายุ 40-49 ปี ร้อยละ 29.9 และอายุ 30-39 ปี ร้อยละ 8.2 และเป็นผู้สำเร็จการศึกษาในระดับมัธยมศึกษาตอนปลาย มากที่สุด คือ ร้อยละ 32.8 รองลงมาคือ ระดับปริญญาตรีและประถมศึกษา ร้อยละ 30.6 และ 11.2 ตามลำดับ สถานะของผู้ให้ข้อมูล เป็นผู้ใหญ่บ้านมากที่สุด คือ ร้อยละ 60.4 รองลงมาคือ ผู้นำชุมชน และผู้ช่วยผู้ใหญ่บ้าน คิดเป็นร้อยละ 23.9 และ 9.0 ตามลำดับ ซึ่งหมู่บ้าน/ชุมชน ในอำเภอเมืองกาญจนบุรี ได้รับความเดือดร้อน ในเรื่องต่าง ๆ 5 ลำดับแรก ได้แก่ เศรษฐกิจตกต่ำ ผลผลิตทางการเกษตรราคาตกต่ำ (ข้าว ยางพารา อ้อย ปาล์มน้ำมัน สัตว์น้ำ สัตว์บก ฯลฯ) ว่างงาน/ตกงาน ป่วยและสารเคมีมีราคาแพง และ ไม่มีเอกสารสิทธิในที่ดินทำกิน สำหรับความต้องการให้ทางราชการเข้าไป ให้ความช่วยเหลือเพื่อแก้ไขปัญหาในเรื่องต่าง ๆ 5 ลำดับแรก ได้แก่ แก้ปัญหาเศรษฐกิจตกต่ำ การปรับ/เพิ่มราคาพืชผลทางการเกษตร แก้ไขปัญหาว่างงาน/ตกงาน เข้มงวดกวดขันและปราบปรามยาเสพติด และลดภาระค่าสินค้าอุปโภค-บริโภคในชีวิตประจำวัน

แผนภูมิที่ 5.9 ข้อมูลทั่วไปของผู้ตอบสัมภาษณ์

เพศ
ชาย 67.9% หญิง 32.1%



อายุ

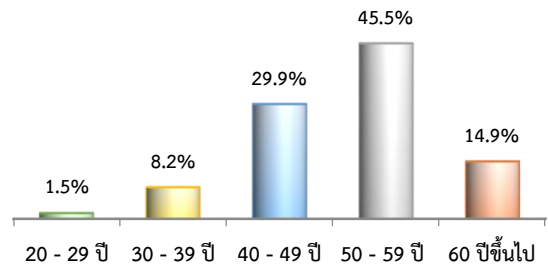

การศึกษา

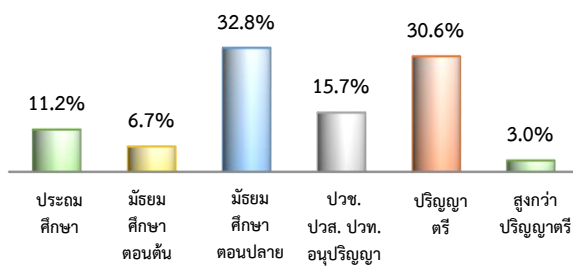

สถานะของผู้ให้ข้อมูล

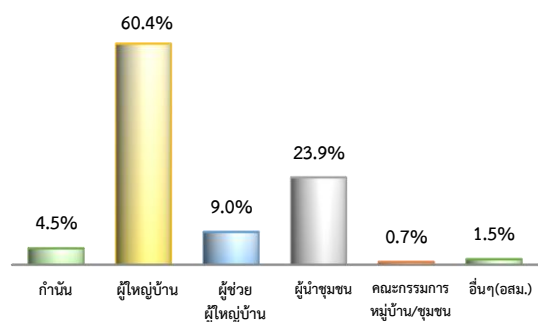

แผนภูมิที่ 5.10 ความเดือดร้อนของหมู่บ้าน/ชุมชน 5 ลำดับแรก

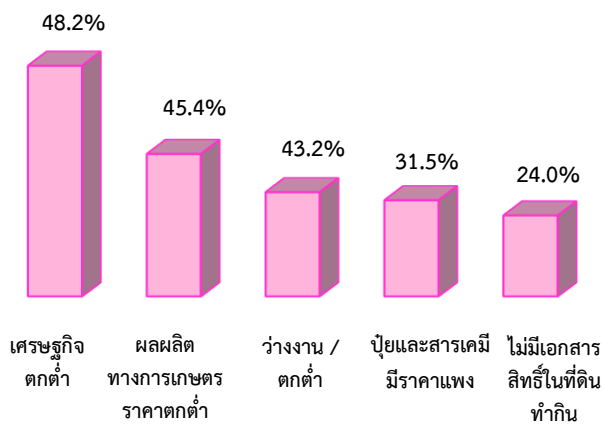

แผนภูมิที่ 5.11 ความต้องการให้ทางราชการช่วยเหลือ 5 ลำดับแรก

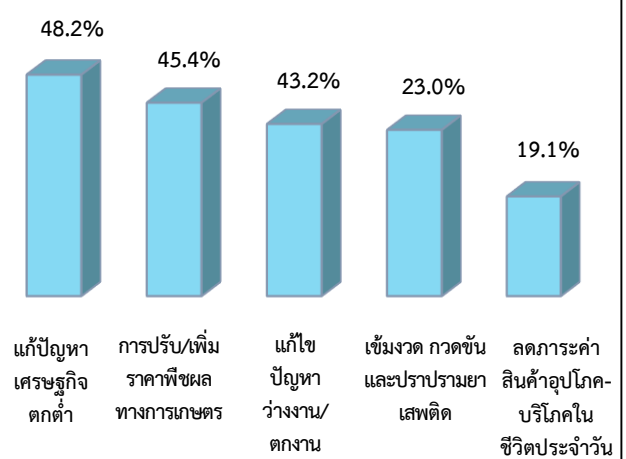

ตารางที่ 5.5 ร้อยละของผู้ตอบสัมภาษณ์ จำแนกตามความเดือดร้อนที่หมู่บ้าน/ชุมชน ได้รับ
อำเภอเมืองกาญจนบุรี

ความเดือดร้อน	ร้อยละ	ความเดือดร้อน	ร้อยละ
1. เศรษฐกิจตกต่ำ	48.2	19. สัตว์เร่ร่อนจรจัด เช่น สุนัข แมว	1.7
2. ผลผลิตทางการเกษตรราคาตกต่ำ	45.4	20. ขยะมูลฝอย	1.6
3. ว่างงาน/ตกงาน	43.2	21. เป็นหนี้สินทั้งในและนอกระบบ	1.5
4. ป้ายและสารเคมีมีราคาแพง	31.5	22. ค่าสาธารณูปโภค ไฟฟ้า ประปามีราคาแพง	0.8
5. ไม่มีเอกสารสิทธิ์ในที่ดินทำกิน	24.0	23. การมั่วสุมของกลุ่มวัยรุ่น	0.8
6. ยาเสพติดระบาด	23.0	24. กลิ่นเหม็นจากกองขยะ	0.8
7. ราคาของแพง (สินค้าอุปโภค-บริโภค)	18.4	25. ฝุ่นละออง	0.8
8. ขาดแหล่งเงินทุน/เงินกู้ดอกเบี้ยต่ำ	17.2	26. สายไฟฟ้า สายสัญญาณต่าง ๆ พั่นกัน ยุ่ง ก่อให้เกิดอุบัติเหตุ	0.8
9. ฝนแล้ง/ภัยแล้ง	12.4	27. ที่จอดรถสาธารณะไม่เพียงพอ	0.8
10. รายได้ไม่พอกับรายจ่าย	10.2	28. เบียดคนพิการไม่เพียงพอ	0.7
11. น้ำใช้ทำการเกษตรไม่พอเพียง	8.2	29. คนยากจน/ยากไร้ไม่มีที่อยู่อาศัยหรือขาดผู้ อุปการะเลี้ยงดู	0.7
12. ค่าครองชีพสูง	6.2	30. เด็กแว้น	0.7
13. ท่อน้ำที่ต้นไม่มีการขุดลอก ระบายได้ช้า ปัญหาท่อระบายน้ำ	4.6	31. สัตว์รบกวน เช่น นกพิราบ หนู แมลงสาบ	0.7
14. สัตว์ป่าบุกรุกมากินพืชไร่/พืชสวน	3.9	32. น้ำมัน ก๊าซ ราคาแพง (การขนส่ง)	0.7
15. น้ำสำหรับอุปโภค-บริโภคในครัวเรือนไม่ เพียงพอ	2.9	35. ไม่มีเอกสารสิทธิ์ในที่อยู่อาศัย	0.7
16. ถนนเป็นลูกรัง/เส้นทางสัญจรไม่สะดวก (ทางบก)	2.4	34. ควันจากท่อไอเสียของรถยนต์	0.7
17. ถนนเป็นหลุม เป็นบ่อ น้ำขัง	2.2	35. ไม่มีน้ำประปาหมู่บ้านใช้	0.7
18. ไฟฟ้าส่องสว่างถนนไม่เพียงพอ	2.2	36. เบี้ยยังชีพคนยากจน/บัตรสวัสดิการแห่งรัฐ ไม่เพียงพอ	0.7

ตารางที่ 5.6 ร้อยละของผู้ตอบสัมภาษณ์ จำแนกตามความต้องการให้ทางราชการช่วยเหลือ

อำเภอเมืองกาญจนบุรี

ความต้องการให้ทางราชการช่วยเหลือ	ร้อยละ	ความต้องการให้ทางราชการช่วยเหลือ	ร้อยละ
1. แก้ไขปัญหาเศรษฐกิจตกต่ำ	48.2	16. หาน้ำอุปโภค-บริโภค	3.9
2. ปรับ/เพิ่มราคาพืชผลทางการเกษตร	45.4	17. ปรับถนนลูกรัง/สร้างถนนเป็นคอนกรีต	2.4
3. แก้ไขปัญหาว่างงาน/ตกงาน	43.2	18. แก้ไขปัญหาถนนเป็นหลุม เป็นบ่อ น้ำขัง	2.2
4. เข้มงวดกวดขันและปราบปรามยาเสพติด	23.0	19. หาไฟฟ้าส่องสว่างถนนให้เพียงพอ	2.2
5. ลดภาระค่าสินค้าอุปโภค-บริโภคในชีวิตประจำวัน	19.1	20. แก้ไขปัญหาสัตว์เรื้อรังจรจัด เช่น สุนัข แมว	1.7
6. ต้องการเอกสารสิทธิ์ในที่ดินทำกิน	17.3	21. จับกุมและบังคับใช้กฎหมายเด็กแว้น	1.6
7. หาแหล่งเงินทุน/เงินกู้ดอกเบี้ยต่ำ	17.2	22. แก้ไขปัญหาขยะมูลฝอย	1.6
8. หาน้ำทำการเกษตร	12.3	23. แก้ไขปัญหาหนี้ทั้งในและนอกระบบ	1.5
9. จัดหาอาชีพเสริมเพื่อเพิ่มรายได้	9.4	24. ลดภาระค่าสาธารณูปโภค ไฟฟ้า ประปา	0.8
10. ต้องการเอกสารสิทธิ์ในอยู่อาศัย	8.2	25. แก้ไขปัญหากลิ่นเหม็นจากกองขยะ	0.8
11. แก้ไขปัญหาฝนแล้ง/ภัยแล้ง	7.9	26. แก้ไขปัญหาฝุ่นละออง	0.8
12. แก้ไขปัญหาค่าครองชีพสูง	6.2	27. แก้ไขปัญหาสายไฟฟ้า สายสัญญาณต่าง ๆ พังกันยุ่ง ก่อให้เกิดอุบัติเหตุ	0.8
13. ลดราคาปุ๋ยและสารเคมีที่มีราคาแพง	4.6	แก้ไขปัญหาค่าจอตราคาสาธารณะไม่เพียงพอ	0.8
14. แก้ไขปัญหาน้ำมัน ก๊าซ ราคาแพง (การขนส่ง)		29. เพิ่มเบี้ยคนพิการ	0.7
15. แก้ไขปัญหาสัตว์ป่าบุกรุกมากินพืชไร่/พืชสวน	3.9		

อำเภอไทรโยค มี 7 ตำบล จำนวนผู้ตอบสัมภาษณ์ 63 ราย พบว่า เป็นเพศชาย ร้อยละ 76.2 และเพศหญิง ร้อยละ 23.8 เป็นผู้มีอายุ 50-59 ปี มากที่สุด ร้อยละ 55.6 รองลงมาคือ อายุ 40-49 ปี ร้อยละ 28.6 และอายุ 30-39 ปี ร้อยละ 11.1 และเป็นผู้สำเร็จการศึกษาในระดับมัธยมศึกษาตอนปลายมากที่สุด คือร้อยละ 44.4 รองลงมาคือ ระดับปริญญาตรีและประถมศึกษา ร้อยละ 27.0 และ 14.3 ตามลำดับ สถานะของผู้ให้ข้อมูลเป็นผู้ใหญ่บ้านมากที่สุด คือร้อยละ 66.7 รองลงมาคือ เป็นผู้นำชุมชน และผู้ช่วยผู้ใหญ่บ้าน คิดเป็นร้อยละ 12.7 และ 9.5 ตามลำดับ พบว่าหมู่บ้าน/ชุมชน อำเภอไทรโยค ได้รับความเดือดร้อน ในเรื่องต่าง ๆ 5 ลำดับแรก ได้แก่ ผลผลิตทางการเกษตรราคาตกต่ำ (ข้าว ยางพารา อ้อย ปาล์ม น้ำมัน สัตว์น้ำ สัตว์บก ฯลฯ) น้ำใช้ ทำการเกษตรไม่พอเพียง ปุ๋ยและสารเคมีมีราคาแพง ว่างงาน/ตงงาน และ ไม่มีเอกสารสิทธิในที่ดินทำกิน สำหรับความต้องการให้ทางราชการเข้าไปให้ความช่วยเหลือเพื่อแก้ไขปัญหาในเรื่องต่าง ๆ 5 ลำดับแรก ได้แก่ การปรับ/เพิ่มราคาพืชผลทางการเกษตร ขุดเจาะบ่อน้ำบาดาล ลดราคาปุ๋ยและสารเคมีที่มีราคาแพง หนาทักเก็บน้ำไว้ใช้ในหมู่บ้าน และแก้ไขปัญหาไม่มีไฟฟ้าใช้

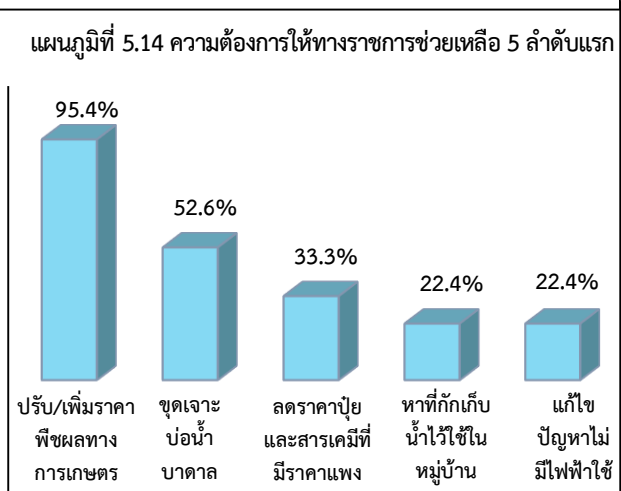
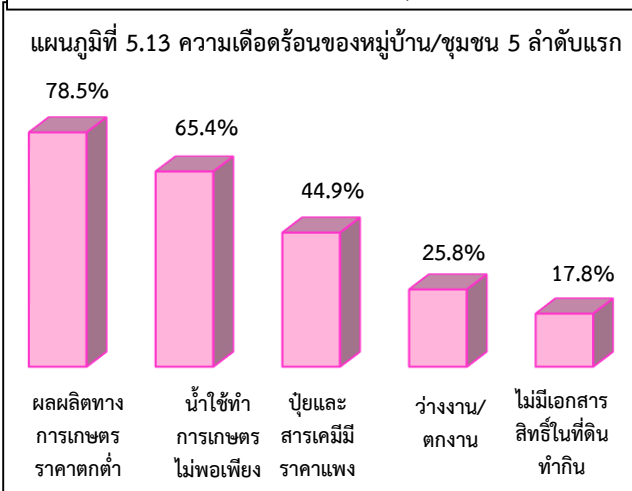
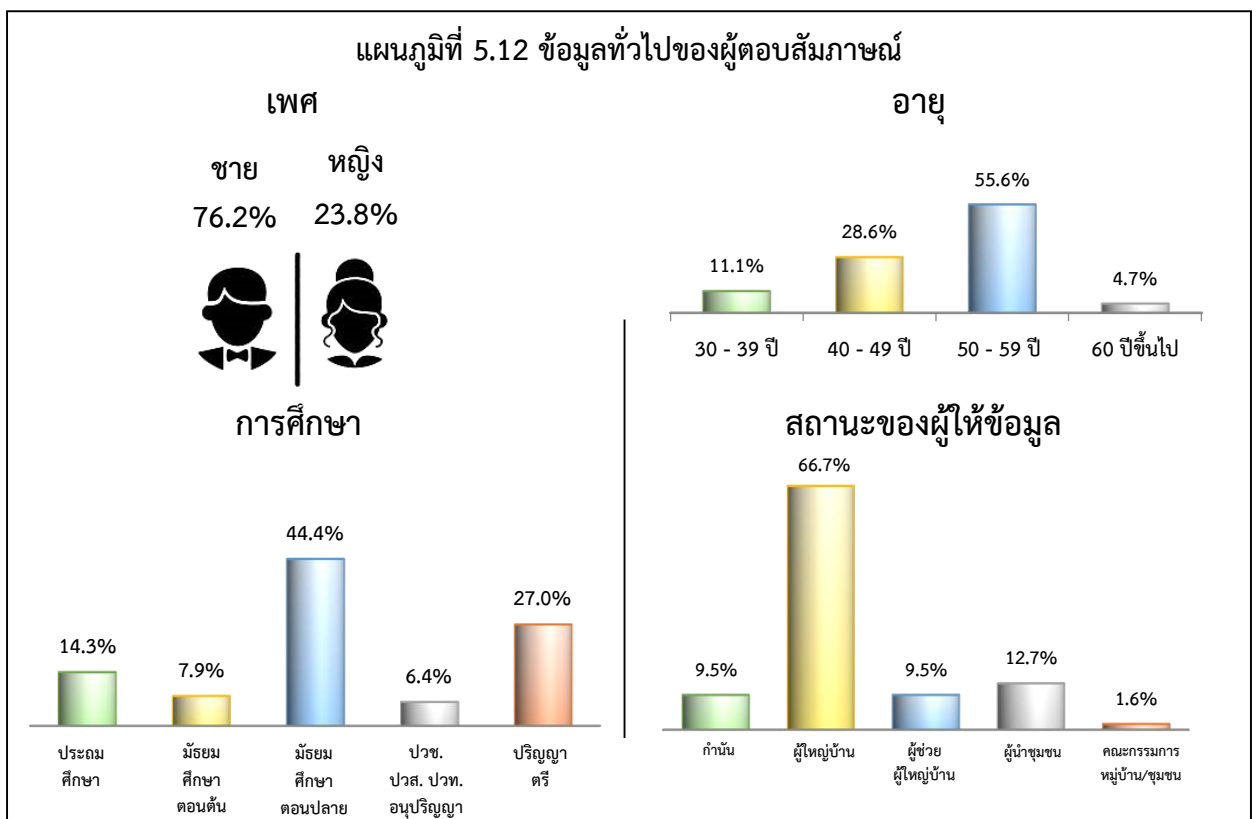

ตารางที่ 5.7 ร้อยละของผู้ตอบสัมภาษณ์ จำแนกตามความเดือดร้อนที่หมู่บ้าน/ชุมชน ได้รับอำเภอยุทธโยค

ความเดือดร้อน	ร้อยละ	ความเดือดร้อน	ร้อยละ
1. ผลผลิตทางการเกษตรราคาตกต่ำ	78.5	11. ขาดความรู้เพื่อการพัฒนาอาชีพ	2.2
2. น้ำใช้ทำการเกษตรไม่พอเพียง	65.4	12. น้ำเน่าเสีย	2.2
3. ปุ๋ยและสารเคมีมีราคาแพง	44.9	13. เป็นหนี้สินทั้งในและนอกระบบ	1.6
4. ว่างงาน/ตงงาน	25.8	14. โรคระบาดแปลกใหม่/COVID-19	1.6
5. ไม่มีเอกสารสิทธิ์ในที่ดินทำกิน	17.8	15. ถนนเป็นลูกรัง/เส้นทางสัญจรไม่สะดวก (ทางบก)	1.6
6. ไม่มีไฟฟ้าใช้	15.6	16. ยาเสพติดระบาด	1.6
7. น้ำสำหรับอุปโภค-บริโภคในครัวเรือนไม่เพียงพอ	13.4	17. เป็นหนี้สินในระบบ	1.6
8. ขาดแหล่งเงินทุน/เงินกู้ดอกเบี้ยต่ำ	7.0	18. ขาดแคลนเครื่องนุ่งห่ม ยารักษาโรค อาหาร และน้ำ	1.6
9. ถนนเป็นหลุม เป็นบ่อ น้ำขัง	5.4	19. ฝนแล้ง/ภัยแล้ง	1.6
10. เป็นหนี้สินนอกระบบดอกเบี้ยโหด	2.2		

ตารางที่ 5.8 ร้อยละของผู้ตอบสัมภาษณ์ จำแนกตามความต้องการให้ทางราชการช่วยเหลือ อำเภอยุทธโยค

ความต้องการให้ทางราชการช่วยเหลือ	ร้อยละ	ความต้องการให้ทางราชการช่วยเหลือ	ร้อยละ
1. ปรับ/เพิ่มราคาพืชผลทางการเกษตร	95.4	8. แก้ไขปัญหาไฟฟ้าดับบ่อย	13.9
2. ขุดเจาะบ่อน้ำบาดาล	52.6	9. หาแหล่งเงินทุน/เงินกู้ดอกเบี้ยต่ำ	9.2
3. ลดราคาปุ๋ยและสารเคมีที่มีราคาแพง	33.3	10. แก้ไขปัญหาน้ำนอกระบบ	9.2
4. หาที่กักเก็บน้ำไว้ใช้ในหมู่บ้าน	22.4	11. เข้มงวดกวดขันและปราบปรามยาเสพติด	5.6
5. แก้ไขปัญหาไม่มีไฟฟ้าใช้	22.4	12. ต้องการเอกสารสิทธิ์ในที่ดินทำกิน	3.2
6. จัดหาอาชีพเสริมเพื่อเพิ่มรายได้	18.7	13. แก้ไขปัญหาเศรษฐกิจตกต่ำ	1.6
7. แก้ไขปัญหาว่างงาน/ตงงาน	14.3	14. ลดภาระค่าสาธารณูปโภค ไฟฟ้า ประปา	1.6

อำเภอบ่อพลอย มี 6 ตำบล จำนวนผู้ตอบสัมภาษณ์ 96 ราย พบว่า เป็นเพศชาย ร้อยละ 77.1 และเพศหญิง ร้อยละ 22.9 เป็นผู้ที่มียุ 50-59 ปี มากที่สุด ร้อยละ 52.1 รองลงมาคือ อายุ 40-49 ปี ร้อยละ 31.3 และอายุ 30-39 ปี ร้อยละ 9.4 และเป็นผู้สำเร็จการศึกษาในระดับมัธยมศึกษาตอนปลายมากที่สุด คือร้อยละ 41.7 รองลงมาคือ ระดับประถมศึกษาและ ปริญญาตรี ร้อยละ 17.7 และ 14.6 ตามลำดับ สถานะของผู้ให้ข้อมูล เป็นผู้ใหญ่บ้านมากที่สุด คือร้อยละ 62.5 รองลงมาคือ ผู้ช่วยผู้ใหญ่บ้าน และเป็นผู้นำชุมชน คิดเป็นร้อยละ 16.7 และ 6.3 ตามลำดับ พบว่าหมู่บ้าน/ชุมชน อำเภอบ่อพลอย ได้รับความเดือดร้อน ในเรื่องต่าง ๆ 5 ลำดับแรก ได้แก่ น้ำใช้ทำการเกษตร ไม่พอเพียง ผลผลิตทางการเกษตรราคาตกต่ำ (ข้าว ยางพารา อ้อย ปาล์มน้ำมัน สัตว์น้ำ สัตว์บก ฯลฯ) รายได้ไม่พอกับรายจ่าย ค่าครองชีพสูง และว่างงาน/ตกงาน สำหรับความต้องการให้ทางราชการเข้าไปให้ความช่วยเหลือเพื่อแก้ไขปัญหาในเรื่องต่าง ๆ 5 ลำดับแรก ได้แก่ ให้นำทำการเกษตร ปรับ/เพิ่มราคาพืชผลทางการเกษตร (ข้าว ยางพารา อ้อย ปาล์มน้ำมัน สัตว์บก สัตว์น้ำ ฯลฯ) แก้ไขปัญหาค่าครองชีพสูง จัดหาอาชีพเสริมเพื่อเพิ่มรายได้ และลดภาระค่าสินค้าบริโภค-อุปโภคในชีวิตประจำวัน

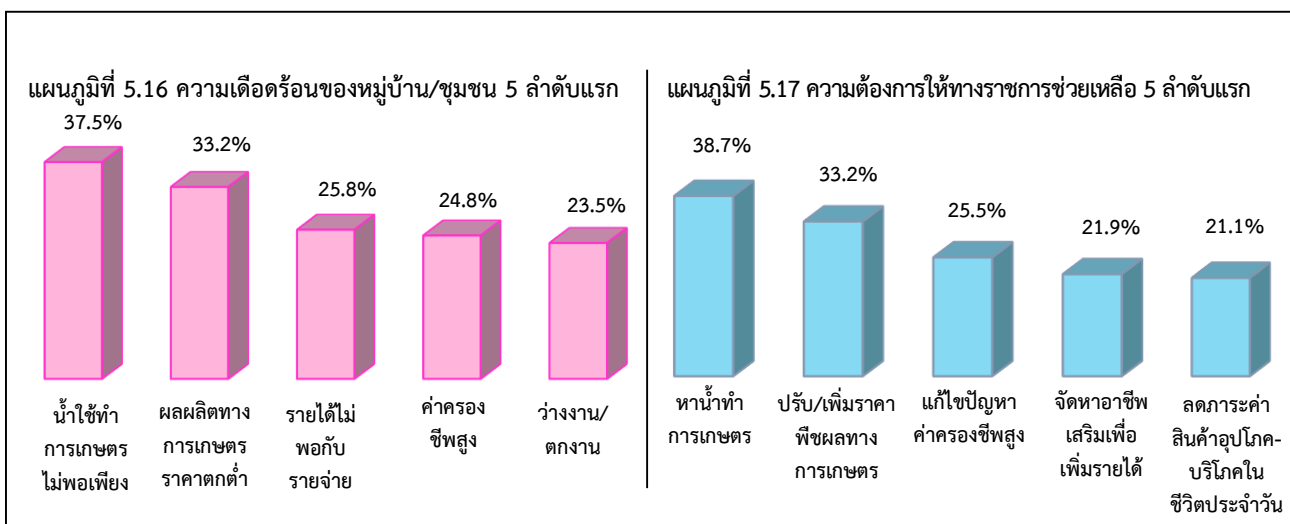
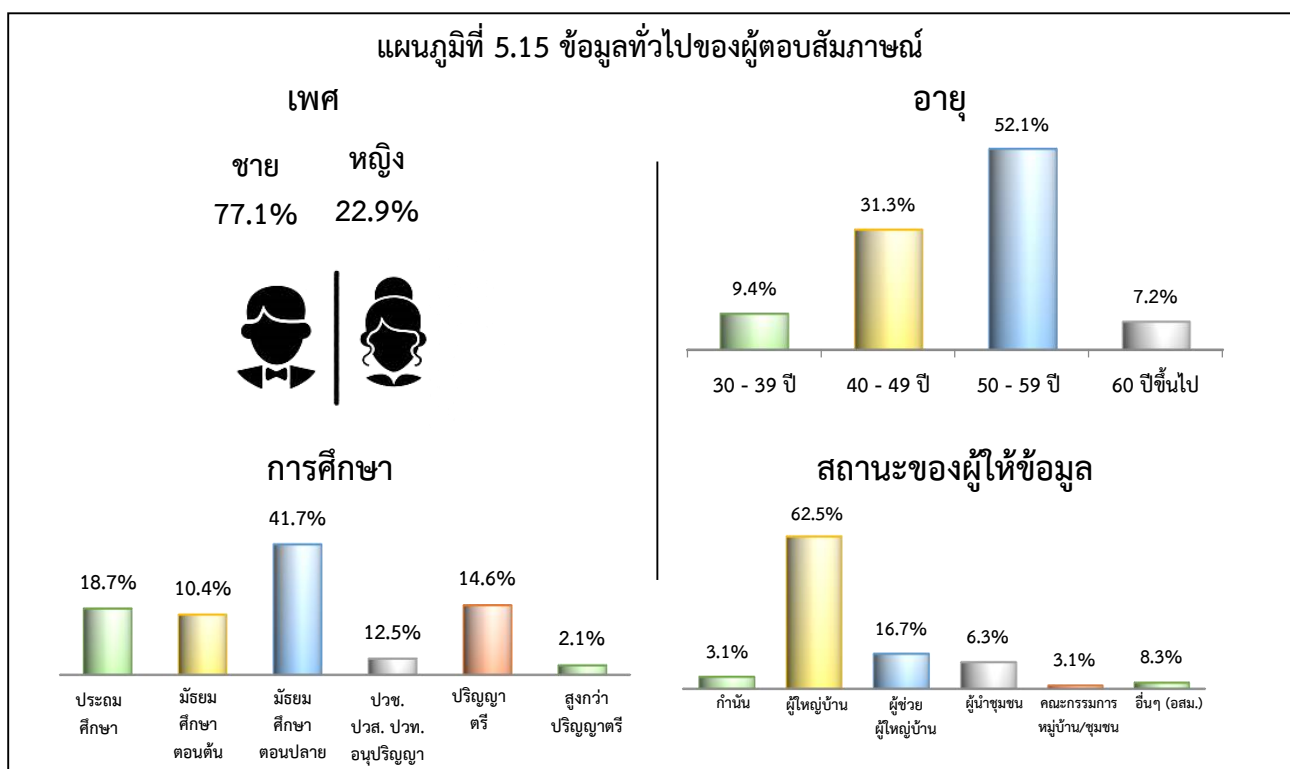

ตารางที่ 5.9 ร้อยละของผู้ตอบสัมภาษณ์ จำแนกตามความเดือดร้อนที่หมู่บ้าน/ชุมชน ได้รับอำเภอบ่อพลอย

ความเดือดร้อน	ร้อยละ	ความเดือดร้อน	ร้อยละ
1. น้ำใช้ทำการเกษตรไม่พอเพียง	37.5	15. ปุ๋ยและสารเคมีมีราคาแพง	5.6
2. ผลผลิตทางการเกษตรราคาตกต่ำ	33.2	16. ไม่มีที่ดินทำกิน	4.5
3. รายได้ไม่พอกับรายจ่าย	25.8	17. ไฟฟ้าส่องสว่างถนนไม่เพียงพอ	3.2
4. ค่าครองชีพสูง	24.8	18. ขาดแคลนแรงงาน	3.0
5. ว่างาน/ตกงาน	23.5	19. ต้นทุนการผลิตมีราคาสูง	2.2
6. ราคาของแพง (สินค้าอุปโภค-บริโภค)	20.2	20. บ่อบาดาลมีไม่เพียงพอ	2.1
7. เศรษฐกิจตกต่ำ	18.0	21. ค่าสาธารณูปโภค ไฟฟ้า ประปา มีราคาแพง	1.5
8. ฝนแล้ง/ภัยแล้ง	16.3	22. ขโมย/โจรสลัด	1.5
9. ขาดแหล่งเงินทุน/เงินกู้ดอกเบี้ยต่ำ	15.2	23. น้ำท่วม	1.5
10. ถนนเป็นลูกรัง/เส้นทางสัญจรไม่สะดวก (ทางบก)	14.4	24. พืชผลทางการเกษตรถูกทำลายจากโรคระบาด	1.1
11. ไม่มีเอกสารสิทธิ์ในที่ดินทำกิน	13.1	25. เด็กยากจนขาดทุนการศึกษา	1.1
12. ยาเสพติดระบาด	11.9	26. น้ำประปาไม่เพียงพอ	1.1
13. ถนนเป็นหลุม เป็นบ่อ น้ำขัง	8.1	27. ค่าแรงขั้นต่ำ	1.0
14. น้ำสำหรับอุปโภค-บริโภคในครัวเรือนไม่เพียงพอ	6.8		

ตารางที่ 5.10 ร้อยละของผู้ตอบสัมภาษณ์ จำแนกตามความต้องการให้ทางราชการช่วยเหลืออำเภอพลอย

ความต้องการให้ทางราชการช่วยเหลือ	ร้อยละ	ความต้องการให้ทางราชการช่วยเหลือ	ร้อยละ
1. หาน้ำทำการเกษตร	38.7	16. หาไฟฟ้าส่องสว่างถนนให้เพียงพอ	4.1
2. ปรับ/เพิ่มราคาพืชผลทางการเกษตร	33.2	17. หาไฟฟ้าส่องสว่างถนนให้เพียงพอ	3.4
3. แก้ไขปัญหาค่าครองชีพสูง	25.5	18. แก้ไขปัญหาถนนเป็นหลุม เป็นบ่อ น้ำขัง	3.4
4. จัดหาอาชีพเสริมเพื่อเพิ่มรายได้	21.9	19. แก้ไขปัญหาการขาดแคลนแรงงาน	1.7
5. ลดภาระค่าสินค้าบริโภค-อุปโภค ในชีวิตประจำวัน	21.1	20. ลดภาระค่าสาธารณูปโภค ไฟฟ้า ประปา	1.7
6. แก้ไขปัญหาเศรษฐกิจตกต่ำ	20.3	21. ให้การช่วยเหลือจากภาครัฐ เช่น เงินเยียวยา COVID-19,เงินช่วยเหลือเกษตรกร ฯลฯ	1.7
7. แก้ไขปัญหาฝนแล้ง/ภัยแล้ง	19.7	22. สนับสนุนทุนการศึกษาแก่เด็กยากจน	1.7
8. หาแหล่งเงินทุน/เงินกู้ดอกเบี้ยต่ำ	18.7	23. แก้ไขปัญหาขโมย/โจรชุกชุม	1.7
9. ปรับปรุงถนนลูกรัง/สร้างถนนเป็นคอนกรีต/ สร้างเส้นทางสัญจรให้สะดวก (ทางบก)	18.6	24. แก้ไขปัญหาพืชผลทางการเกษตรถูกทำลาย จากโรคระบาด	1.2
10. แก้ไขปัญหาว่างงาน/ตกงาน	15.7	25. ลดต้นทุนการผลิต	1.2
11. ต้องการเอกสารสิทธิ์ในที่ดินทำกิน	13.8	26. หาที่กักเก็บน้ำไว้ใช้ในหมู่บ้าน	1.2
12. เข้มงวดกวาดขันและปราบปรามยาเสพติด	9.1	27. เพิ่มค่าแรงขั้นต่ำ	1.0
13. หาน้ำอุปโภค-บริโภค	5.7	28. จัดอบรม/ให้ความรู้เพื่อการพัฒนาอาชีพ	1.0
14. ขุดเจาะบ่อน้ำบาดาล	4.8	29. แก้ไขปัญหาไม่มีไฟฟ้าใช้	1.0
15. ลดราคาปุ๋ยและสารเคมีที่มีราคาแพง	4.6		

อำเภอศรีสวัสดิ์ มี 6 ตำบล จำนวนผู้ตอบสัมภาษณ์ 34 ราย พบว่าเป็นเพศชาย ร้อยละ 86.5 และเพศหญิง ร้อยละ 13.5 เป็นผู้ที่มียุ 50-59 ปี มากที่สุด ร้อยละ 62.2 รองลงมาคือ อายุ 40-49 ปี ร้อยละ 24.3 และอายุ 30-39 ปี ร้อยละ 8.1 และเป็นผู้สำเร็จการศึกษาในระดับมัธยมศึกษาตอนปลายมากที่สุด คือร้อยละ 27.0 รองลงมาคือ ระดับประถมศึกษาและ ปริญญาตรี ร้อยละ 17.7 และ 14.6 ตามลำดับ สถานะของผู้ให้ข้อมูล เป็นผู้ใหญ่มากที่สุด คือร้อยละ 62.5 รองลงมาคือ ผู้ช่วยผู้ใหญ่มาก และเป็นผู้นำชุมชน คิดเป็น ร้อยละ 16.7 และร้อยละ 6.3 ตามลำดับ พบว่าหมู่บ้าน/ชุมชน อำเภอศรีสวัสดิ์ ได้รับความเดือดร้อน ในเรื่องต่าง ๆ 5 ลำดับแรก ได้แก่ ฝนแล้ง/ภัยแล้ง ไม่มีที่ดินทำกิน ว่างงาน/ตงงาน ขาดแหล่งเงินทุน/เงินกู้ดอกเบี้ยต่ำ และผลผลิตทางการเกษตร ราคาตกต่ำ (ข้าว ยางพารา อ้อย ปาล์ม น้ำมัน สัตว์น้ำ สัตว์บก ฯลฯ) สำหรับความต้องการให้ทางราชการเข้าไปให้ความช่วยเหลือเพื่อแก้ไขปัญหาในเรื่องต่าง ๆ 5 ลำดับแรก ได้แก่ หน้ำทำการเกษตร แก้ไขปัญหาเศรษฐกิจตกต่ำ จัดหาที่ดินทำกิน แก้ไขปัญหาว่างงาน/ตงงาน และปรับ/เพิ่มราคาพืชผลทางการเกษตร (ข้าว ยางพารา อ้อย ปาล์ม น้ำมัน สัตว์น้ำ ฯลฯ)

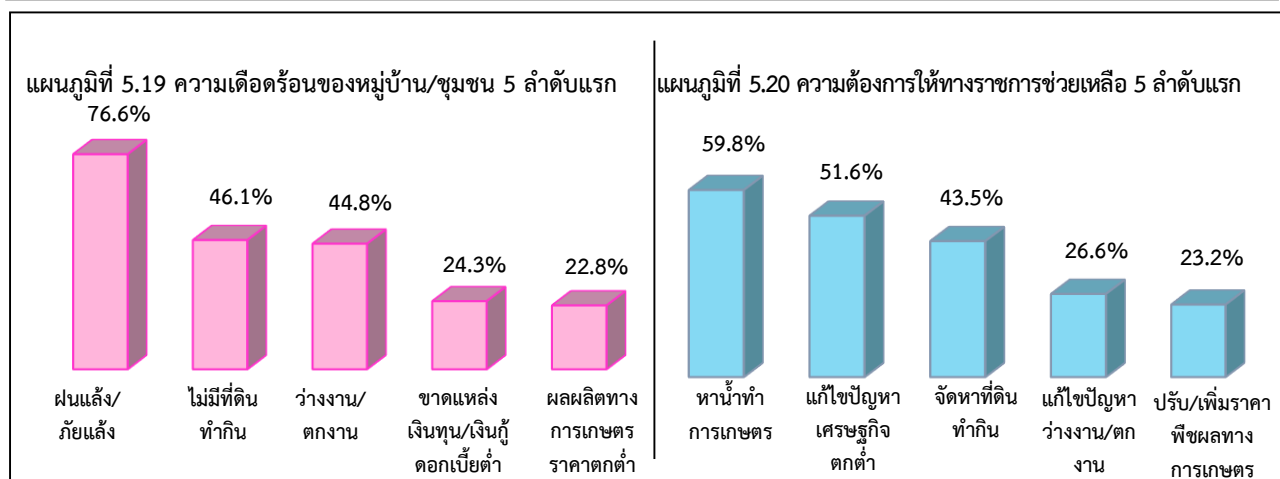
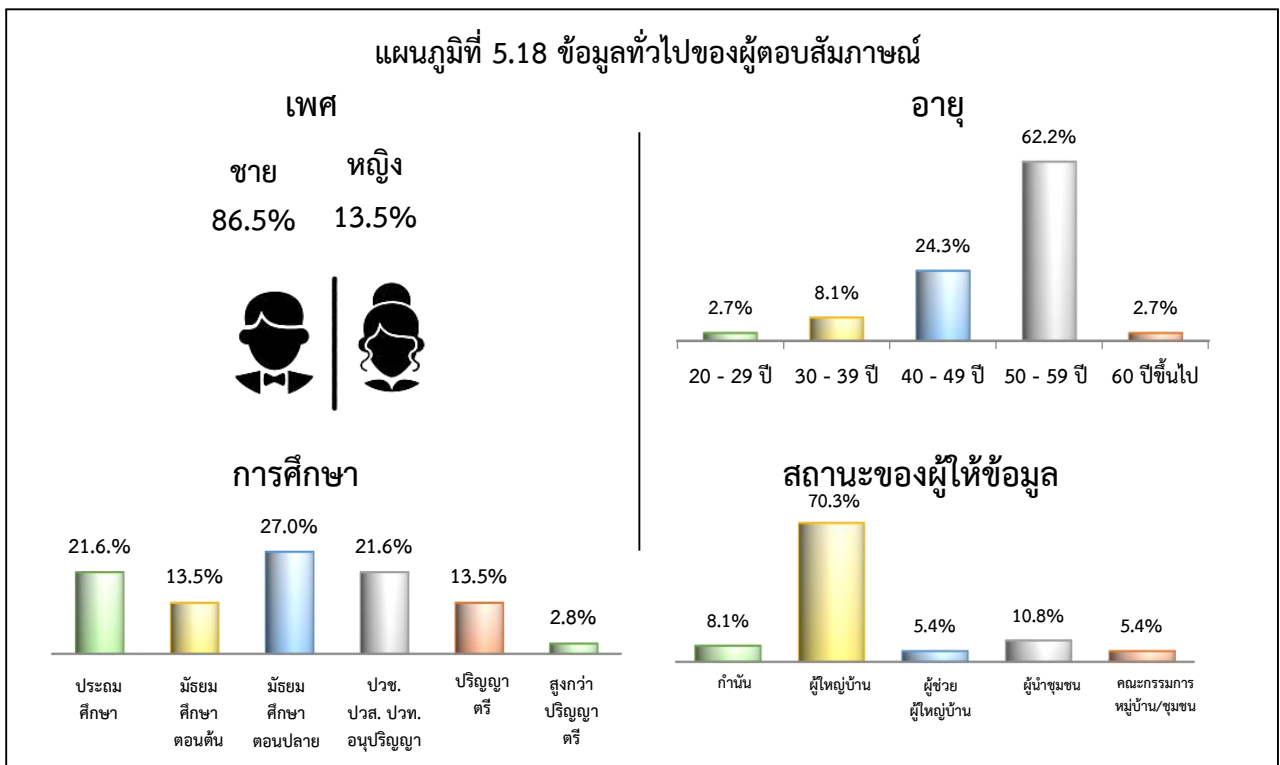

ตารางที่ 5.11 ร้อยละของผู้ตอบสัมภาษณ์ จำแนกตามความเดือดร้อนที่หมู่บ้าน/ชุมชน ได้รับอำเภอสวีสวัสดิ์

ความเดือดร้อน	ร้อยละ	ความเดือดร้อน	ร้อยละ
1. ฝนแล้ง/ภัยแล้ง	76.6	11. น้ำประปาไม่เพียงพอ	6.3
2. ไม่มีที่ดินทำ	46.1	12. น้ำสำหรับอุปโภค-บริโภคในครัวเรือนไม่เพียงพอ	5.7
3. ว่างงาน/ตงงาน	44.8	13. ไม่มีไฟฟ้าใช้	5.7
4. ขาดแหล่งเงินทุน/เงินกู้ดอกเบี้ยต่ำ	24.3	14. เป็นหนี้สินนอกระบบดอกเบี้ยโหด	3.0
5. ผลผลิตทางการเกษตรราคาตกต่ำ (ข้าว ยางพารา อ้อย ปาล์มน้ำมัน)	22.8	15. ไม่มีน้ำประปาหมู่บ้านใช้	3.0
6. ถนนเป็นลูกรัง/เส้นทางสัญจรไม่สะดวก (ทางบก)	15.1	16. โทรศัพท์สาธารณะยังเข้าไม่ถึง	3.0
7. เศรษฐกิจตกต่ำ	11.1	17. ยาเสพติดระบาด	3.0
8. คนยากจน/ยากไร้ไม่มีที่อยู่อาศัยหรือขาดผู้อุปการะเลี้ยงดู	6.3	18. รายได้ไม่พอกับรายจ่าย	2.7
9. ลักลอบเล่นการพนัน หวย บอล	6.3	19. โรคระบาดแปลกใหม่/COVID-19	2.7
10. สัตว์ป่าบุกรุกมากินพืชไร่/พืชสวน	6.3	20. ถนนเป็นหลุม เป็นบ่อ น้ำขัง	2.7

ตารางที่ 5.12 ร้อยละของผู้ตอบสัมภาษณ์ จำแนกตามความต้องการให้ทางราชการช่วยเหลืออำเภอสวีสวัสดิ์

ความต้องการให้ทางราชการช่วยเหลือ	ร้อยละ	ความต้องการให้ทางราชการช่วยเหลือ	ร้อยละ
1. หาน้ำทำการเกษตร	59.8	11. หาน้ำทำการเกษตร	9.4
2. แก้ไขปัญหาเศรษฐกิจตกต่ำ	51.6	12. เพิ่มเบี้ยยังชีพคนยากจน/ยากไร้/บัตรสวัสดิการแห่งรัฐ	6.7
3. จัดหาที่ดินทำกิน	43.5	13. แก้ไขปัญหาลักลอบเล่นการพนัน หวย บอล	6.7
4. แก้ไขปัญหาว่างงาน/ตงงาน	26.6	14. หาน้ำอุปโภค-บริโภค	5.7
5. ปรับเพิ่มราคาพืชผลทางการเกษตร (ข้าว ยางพารา อ้อย ปาล์มน้ำมัน สัตว์บก สัตว์น้ำ ฯลฯ)	23.2	15. แก้ไขปัญหาไม่มีไฟฟ้าใช้	5.7
6. หาแหล่งเงินทุน/เงินกู้ดอกเบี้ยต่ำ	21.5	16. แก้ไขปัญหาถนนยังเข้าไม่ถึง	5.4
7. จัดหาอาชีพเสริมเพื่อเพิ่มรายได้	19.0	17. หาที่กักเก็บน้ำไว้ใช้ในหมู่บ้าน	3.0
8. แก้ไขปัญหาสัตว์ป่าบุกรุกมากินพืชไร่/ พืชสวน	13.3	18. แก้ไขปัญหาถนนเป็นหลุม เป็นบ่อ น้ำขัง	3.0
9. ปรับปรุงถนนลูกรัง/สร้างถนนเป็นคอนกรีต/สร้างเส้นทางสัญจรให้สะดวก (ทางบก)	9.7	19. เข้มงวดกวดขันและปราบปรามยาเสพติด	3.0
10. แก้ไขปัญหาน้ำประปาให้มีใช้อย่างเพียงพอ	9.7	20. ลดราคาปุ๋ยและสารเคมีที่มีราคาแพง	2.7

อำเภอท่ามะกา มี 17 ตำบล จำนวนผู้ตอบสัมภาษณ์ 174 ราย พบว่าเป็นเพศชาย ร้อยละ 70.1 และเพศหญิง ร้อยละ 29.9 เป็นผู้ที่มียุ 50-59 ปี มากที่สุด ร้อยละ 50.6 รองลงมาคือ อายุ 40-49 ปี ร้อยละ 28.2 และอายุ 30-39 ปี ร้อยละ 7.9 และเป็นผู้สำเร็จการศึกษาในระดับมัธยมศึกษาตอนปลายมากที่สุด คือร้อยละ 32.2 รองลงมาคือ ระดับปริญญาตรี และ มัธยมศึกษาตอนต้น ร้อยละ 21.3 และ 17.8 ตามลำดับ สถานะของผู้ให้ข้อมูล เป็นผู้ใหญ่บ้านมากที่สุด คือร้อยละ 56.3 รองลงมาคือ ผู้ช่วยผู้ใหญ่บ้าน และเป็นผู้นำชุมชน คิดเป็น ร้อยละ 20.7 และ ร้อยละ 14.9 ตามลำดับ พบว่าหมู่บ้าน/ชุมชน อำเภอศรีสวัสดิ์ ได้รับความเดือดร้อน ในเรื่องต่าง ๆ 5 ลำดับแรก ได้แก่ ผลผลิตทางการเกษตรราคาตกต่ำ (ข้าว ยางพารา อ้อย ปาล์มน้ำมัน สัตว์น้ำ สัตว์บก ฯลฯ) ว่างงาน/ตกงาน ป่วยและสารเคมีมีราคาแพง รายได้ไม่พอกับรายจ่าย และยาเสพติดระบาด สำหรับความต้องการให้ทางราชการเข้าไปให้ความช่วยเหลือเพื่อแก้ไขปัญหาในเรื่องต่าง ๆ 5 ลำดับแรก ได้แก่ ปรับ/เพิ่มราคาพืชผลทางการเกษตร (ข้าว ยางพารา อ้อย ปาล์มน้ำมัน สัตว์บก สัตว์น้ำ ฯลฯ) จัดหาอาชีพเสริมเพื่อเพิ่มรายได้ แก้ไขปัญหาว่างงาน/ตกงาน ลดราคาปุ๋ยและสารเคมีที่มีราคาแพง เข้มงวดกวดขันและปราบปรามยาเสพติด

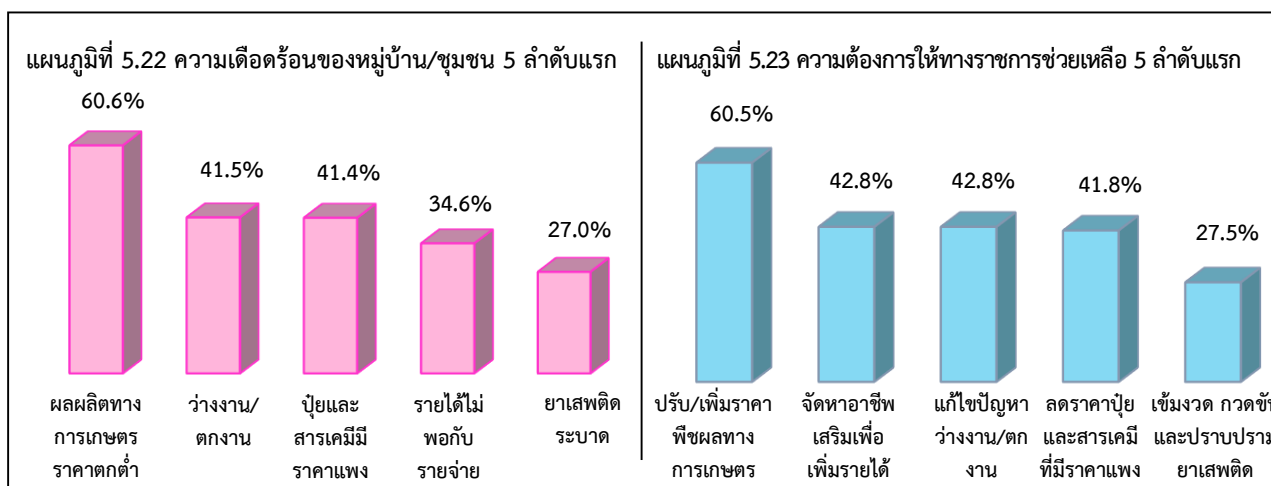
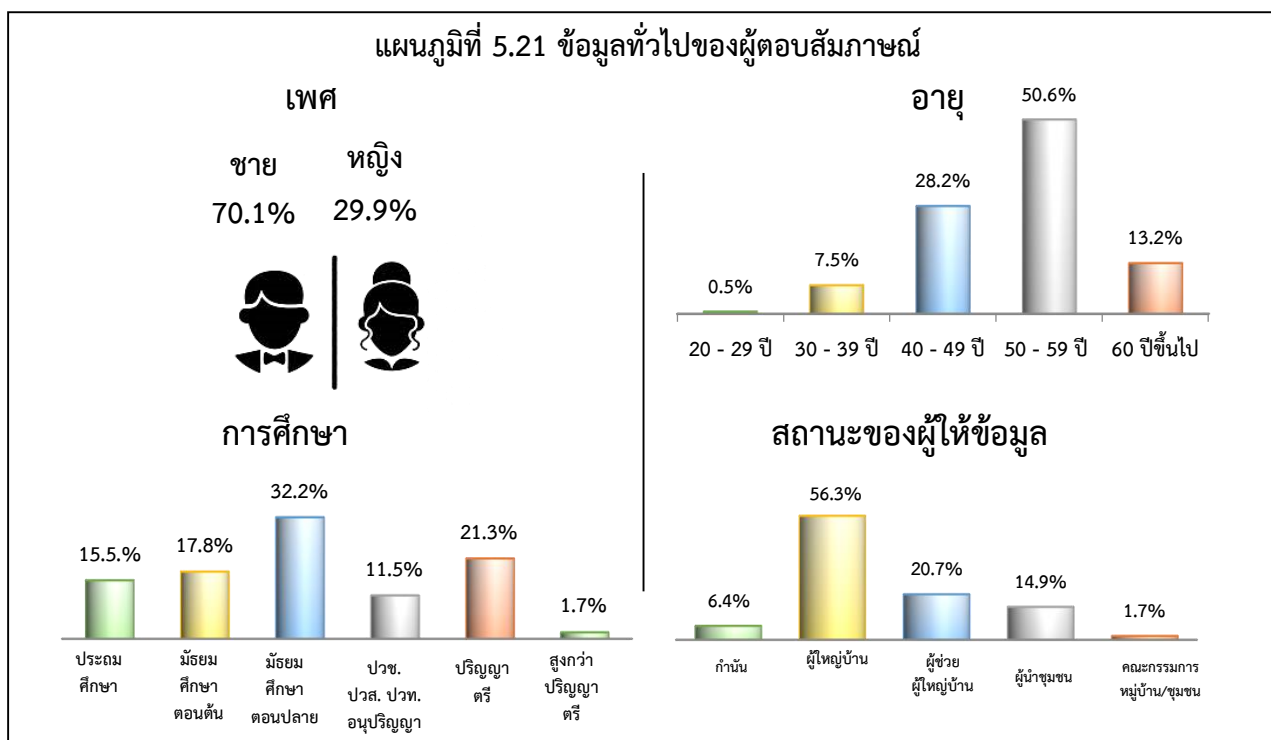

ตารางที่ 5.13 ร้อยละของผู้ตอบสัมภาษณ์ จำแนกตามความเดือดร้อนที่หมู่บ้าน/ชุมชน ได้รับอำเภoth่ามะกา

ความเดือดร้อน	ร้อยละ	ความเดือดร้อน	ร้อยละ
1. ผลผลิตทางการเกษตรราคาตกต่ำ	60.6	11. ผลกระทบจาก พ.ร.ก.ฉุกเฉิน เช่น เดินทางไม่สะดวก ค่าขายไม่ได้ ฯลฯ	4.9
2. ว่างงาน/ตกงาน	41.5	12. เป็นหนี้สินทั้งในและนอกระบบ	4.3
3. ป่วยและสารเคมีมีราคาแพง	41.4	13. ไม่มีที่ดินทำกิน	3.9
4. รายได้ไม่พอกับรายจ่าย	34.6	14. น้ำใช้ทำการเกษตรไม่พอเพียง	3.6
5. ยาเสพติดระบาด	27.0	15. ฝนแล้ง/ภัยแล้ง	1.7
6. ขาดแหล่งเงินทุน/เงินกู้ดอกเบี้ยต่ำ	24.7	16. ไฟฟ้าส่องสว่างถนนไม่เพียงพอ	1.1
7. ค่าครองชีพสูง	14.7	17. พ่อค้าคนกลางกดราคาสินค้าทางการเกษตร	0.7
8. ราคาของแพง (สินค้าอุปโภค-บริโภค)	12.1	18. น้ำประปาไม่ไหล	0.7
9. เศรษฐกิจตกต่ำ	9.0	19. น้ำประปามีสี กลิ่น ตะกอน และ สิ่งเจือปน	0.7
10. พืชผลทางการเกษตรถูกทำลายจากโรคระบาด	8.5	20. ท่อน้ำที่ต้นไม่มีการขุดลอก ระบายได้ช้า ปัญหาท่อระบายน้ำ	0.7

ตารางที่ 5.14 ร้อยละของผู้ตอบสัมภาษณ์ จำแนกตามความต้องการให้ทางราชการช่วยเหลืออำเภoth่ามะกา

ความต้องการให้ทางราชการช่วยเหลือ	ร้อยละ	ความต้องการให้ทางราชการช่วยเหลือ	ร้อยละ
1. ปรับ/เพิ่มราคาพืชผลทางการเกษตร	60.5	11. แก้ไขปัญหาหนี้ทั้งในและนอกระบบ	4.1
2. จัดหาอาชีพเสริมเพื่อเพิ่มรายได้	42.8	12. จัดหาที่ดินทำกิน	4.0
3. แก้ไขปัญหาว่างงาน/ตกงาน	42.8	13. หาน้ำทำการเกษตร	2.8
4. ลดราคาปุ๋ยและสารเคมีที่มีราคาแพง	41.8	14. ขุดเจาะบ่อน้ำบาดาล	1.7
5. เข้มงวดกวดขันและปราบปรามยาเสพติด	27.5	15. แก้ไขปัญหาฝนแล้ง/ภัยแล้ง	1.7
6. หาแหล่งเงินทุน/เงินกู้ดอกเบี้ยต่ำ	24.4	16. หาไฟฟ้าส่องสว่างถนนให้เพียงพอ	1.1
7. แก้ไขปัญหาค่าครองชีพสูง	13.5	17. ลดต้นทุนการผลิต	1.0
8. ลดภาระค่าสินค้าอุปโภค-บริโภคในชีวิตประจำวัน	13.0	18. ให้การช่วยเหลือจากภาครัฐ เช่น เงินเยียวยา COVID-19, เงินช่วยเหลือเกษตรกร ฯลฯ	1.0
9. แก้ไขปัญหาเศรษฐกิจตกต่ำ	11.0	19. ยกเลิก พ.ร.ก. ฉุกเฉิน	1.0
10. แก้ไขปัญหาพืชผลทางการเกษตรถูกทำลายจากโรคระบาด	8.8	20. แก้ไขปัญหาพ่อค้าคนกลางกดราคาสินค้าทางการเกษตร	0.7

อำเภอท่าม่วง มี 13 ตำบล จำนวนผู้ตอบสัมภาษณ์ 139 ราย พบว่า เป็นเพศชาย ร้อยละ 68.3 และเพศหญิง ร้อยละ 31.7 เป็นผู้ที่มียุ่ 50-59 ปี มากที่สุด ร้อยละ 48.2 รองลงมาคือ อายุ 40-49 ปี ร้อยละ 29.5 และอายุมากกว่า 50 ปี ร้อยละ 12.2 และเป็นผู้สำเร็จการศึกษาในระดับมัธยมศึกษาตอนปลายมากที่สุด คือร้อยละ 31.7 รองลงมาคือ ระดับประถมศึกษา และ ปริญญาตรี ร้อยละ 21.6 และ 16.5 ตามลำดับ สถานะของผู้ให้ข้อมูล เป็นผู้ใหญ่บ้านมากที่สุด คือร้อยละ 58.3 รองลงมาคือ ผู้นำชุมชน และผู้ช่วยผู้ใหญ่บ้าน คิดเป็น ร้อยละ 21.6 และ ร้อยละ 12.9 ตามลำดับ พบว่าหมู่บ้าน/ชุมชนอำเภอท่าม่วง ได้รับความเดือดร้อน ในเรื่องต่าง ๆ 5 ลำดับแรก ได้แก่ ผลผลิตทางการเกษตรราคาตกต่ำ (ข้าว ยางพารา อ้อย ปาล์มน้ำมัน สัตว์น้ำ สัตว์บก ฯลฯ) เศรษฐกิจตกต่ำ ว่างงาน/ตกงาน น้ำใช้ทำการเกษตรไม่พอเพียง และ ค่าครองชีพสูง สำหรับความต้องการให้ทางราชการเข้าไปให้ความช่วยเหลือเพื่อแก้ไข ปัญหาในเรื่องต่าง ๆ 5 ลำดับแรก ได้แก่ หาน้ำทำการเกษตร ปรับ/เพิ่มราคาพืชผลทางการเกษตร (ข้าว ยางพารา อ้อย ปาล์มน้ำมัน สัตว์บก สัตว์น้ำ ฯลฯ) จัดหาอาชีพเสริมเพื่อเพิ่มรายได้ แก้ไขปัญหาเศรษฐกิจตกต่ำ และแก้ไขปัญหา ค่าครองชีพสูง

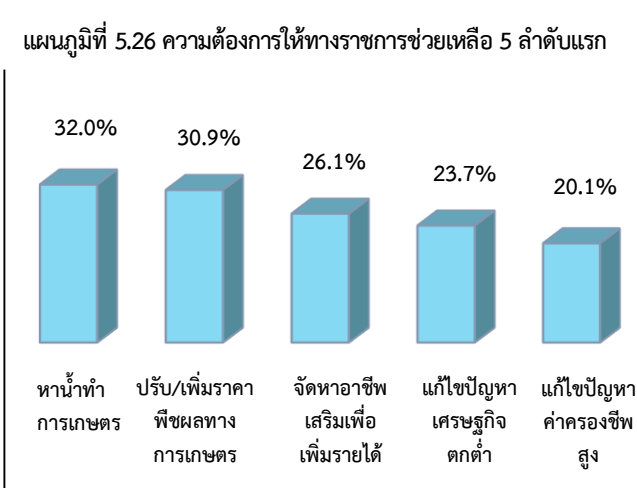
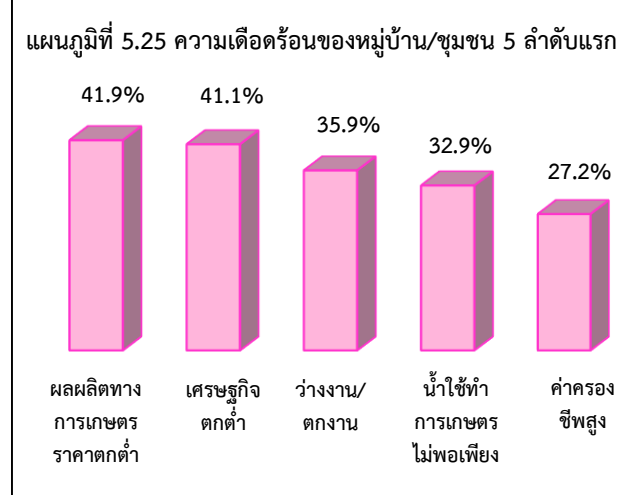
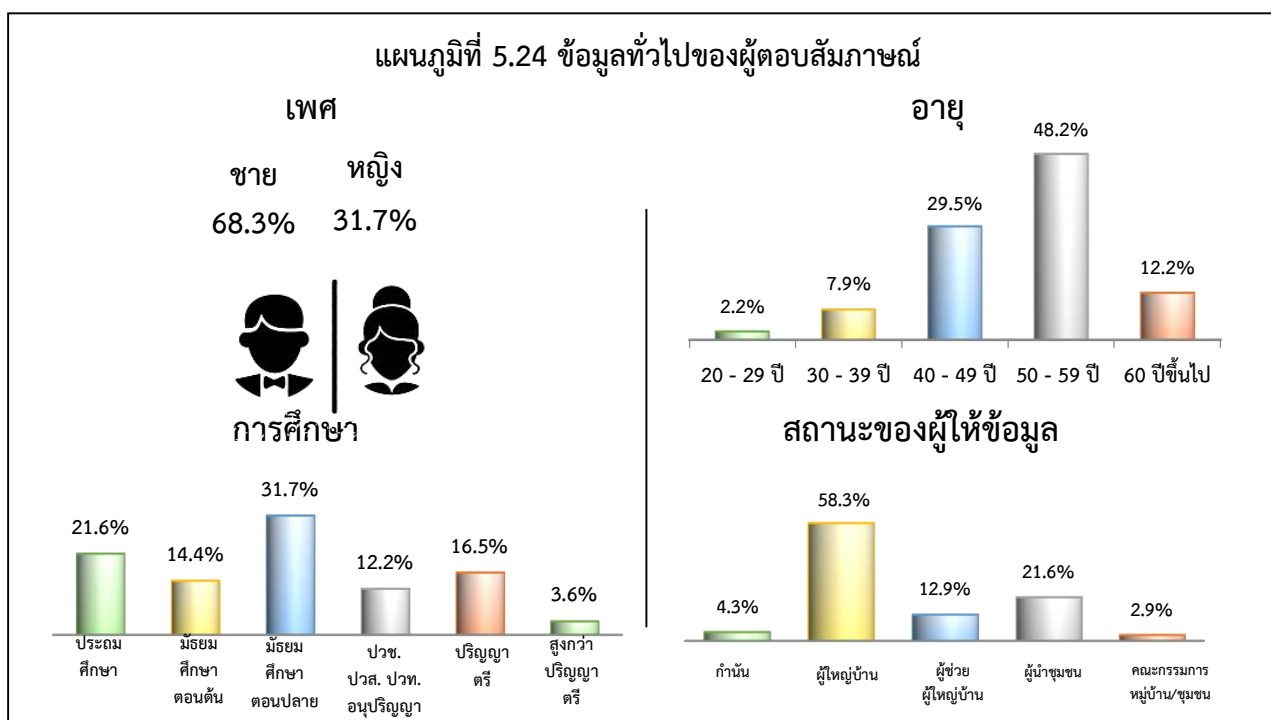

ตารางที่ 5.15 ร้อยละของผู้ตอบสัมภาษณ์ จำแนกตามความเดือดร้อนที่หมู่บ้าน/ชุมชน ได้รับ อำเภอดำม่วง

ความเดือดร้อน	ร้อยละ	ความเดือดร้อน	ร้อยละ
1. ผลผลิตทางการเกษตรราคาตกต่ำ (ข้าว ยางพารา อ้อย ปาล์มน้ำมัน สัตว์น้ำ สัตว์บก ฯลฯ)	41.9	16. ฝนแล้ง/ภัยแล้ง	4.2
2. เศรษฐกิจตกต่ำ	41.1	17. ป่วยและสารเคมีมีราคาแพง	3.5
3. ว่างงาน/ตกงาน	35.9	18. ปัญหาเรื่องสุขภาพและความเครียด/สุขภาพจิตแย่	3.3
4. น้ำใช้ทำการเกษตรไม่พอเพียง	32.9	19. ขาดแคลนแรงงาน	3.1
5. ค่าครองชีพสูง	27.2	20. ต้นทุนการผลิตมีราคาสูง	2.6
6. รายได้ไม่พอกับรายจ่าย	20.4	21. กลิ่นเหม็นจากฟาร์มสัตว์	2.6
7. ขาดแหล่งเงินทุน/เงินกู้ดอกเบี้ยต่ำ	9.3	22. เบี้ยยังชีพคนชราไม่เพียงพอ	2.4
8. ท่อน้ำทิ้งตันไม่มีการขุดลอก ระบายได้ช้า ปัญหาท่อระบายน้ำ	8.0	23. ขาดความรู้เพื่อการพัฒนาอาชีพ	2.4
9. น้ำมัน ก๊าซ ราคาแพง (การขนส่ง)	7.5	24. ไม่ได้รับเงินช่วยเหลือจากภาครัฐ เช่น เงินเยียวยา COVID-19 , เงินช่วยเหลือเกษตรกร ฯลฯ	1.9
10. ราคาของแพง (สินค้าอุปโภค-บริโภค)	6.4	25. กลิ่นเหม็นจากโรงงาน	1.9
11. ยาเสพติดระบาด	6.1	26. เป็นหนี้สินทั้งในและนอกระบบ	1.7
12. น้ำสำหรับอุปโภค-บริโภคในครัวเรือน ไม่เพียงพอ	5.3	27. เป็นหนี้สินนอกระบบดอกเบี้ยโหด	1.6
13. ไฟฟ้าส่องสว่างถนนไม่เพียงพอ	5.2	28. เด็กแว้น	1.6
14. ไฟฟ้าดับบ่อย	4.5	29. ขยะมูลฝอย	1.6
15. ไม่มีที่ดินทำกิน	4.2	30. ถนนเป็นหลุม เป็นบ่อ น้ำขัง	1.6

ตารางที่ 5.16 ร้อยละของผู้ตอบสัมภาษณ์ จำแนกตามความต้องการให้ทางราชการช่วยเหลืออำเภอท่าม่วง

ความต้องการให้ทางราชการช่วยเหลือ	ร้อยละ	ความต้องการให้ทางราชการช่วยเหลือ	ร้อยละ
1. หาน้ำทำการเกษตร	32.0	16. หาไฟฟ้าส่องสว่างถนนให้เพียงพอ	4.3
2. ปรับ/เพิ่มราคาพืชผลทางการเกษตร (ข้าว ยางพารา อ้อย ปาล์มน้ำมัน สัตว์บก สัตว์น้ำ ฯลฯ)	30.9	17. แก้ไขปัญหาไฟฟ้าดับบ่อย	4.1
3. จัดหาอาชีพเสริมเพื่อเพิ่มรายได้	26.1	18. เพิ่มเบี้ยคนพิการ	3.4
4. แก้ไขปัญหาเศรษฐกิจตกต่ำ	23.7	19. หาน้ำอุปโภค-บริโภค	3.1
5. แก้ไขปัญหาค่าครองชีพสูง	20.1	20. ต้องการกล้อวงจรปิดในที่สาธารณะ/ หมู่บ้าน/ชุมชน	3.1
6. เพิ่มเบี้ยยังชีพคนชรา	17.6	21. แก้ไขปัญหาน้ำน้ในระบบ	2.5
7. แก้ไขปัญหาว่างงาน/ตกงาน	15.7	22. จัดหาที่ดินทำกิน	2.5
8. ให้การช่วยเหลือจากภาครัฐ เช่น เงินเยียวยา COVID-19,เงินช่วยเหลือเกษตรกร ฯลฯ	15.7	23. จัดอบรม/ให้ความรู้เพื่อการพัฒนาอาชีพ	2.4
9. หาแหล่งเงินทุน/เงินกู้ดอกเบี้ยต่ำ	12.6	24. แก้ไขปัญหากลิ่นเหม็นจากฟาร์มสัตว์	2.4
10. เข้มงวดกวาดขันและปราบปรามยาเสพติด	11.1	25. แก้ไขปัญหาผู้ป่วยติดเตียงเข้าไม่ถึงการ บริการสาธารณสุข	1.7
11. ลดราคาสินค้าอุปโภค-บริโภค ในชีวิตประจำวัน	10.7	26. แก้ไขปัญหาการบริการสาธารณสุขที่ไม่ทั่วถึง	1.7
12. แก้ไขปัญหาน้ำมัน ก๊าซ ราคาแพง (การขนส่ง)	10.3	27. แก้ไขปัญหาขยะมูลฝอย	1.7
13. ลดต้นทุนการผลิต	8.3	28. แก้ไขปัญหาถนนเป็นหลุม เป็นบ่อ น้ำขัง	1.7
14. ลดราคาปุ๋ยและสารเคมีที่มีราคาแพง	7.6	29. แก้ไขปัญหาการขาดแคลนแรงงาน	1.4
15. แก้ไขปัญหาท่อน้ำทิ้งตันไม่มีการขุดลอก ระบายได้ช้า ปัญหาท่อระบายน้ำ	6.1	30. แก้ไขปัญหาน้ำประปาให้มีใช้อย่างเพียงพอ	1.4

อำเภอทองผาภูมิ มี 7 ตำบล จำนวนผู้ตอบสัมภาษณ์ 57 ราย พบว่า เป็นเพศชาย ร้อยละ 84.2 และเพศหญิง ร้อยละ 15.8 เป็นผู้ที่มียุ 50-59 ปี มากที่สุด ร้อยละ 70.2 รองลงมาคือ อายุ 40-49 ปี ร้อยละ 24.6 และอายุ 30-39 ปี ร้อยละ 5.2 และเป็นผู้สำเร็จการศึกษาในระดับมัธยมศึกษาตอนปลายมากที่สุด คือร้อยละ 36.8 รองลงมาคือ ระดับมัธยมศึกษาตอนต้น และปริญญาตรี ร้อยละ 29.8 และ 12.3 ตามลำดับ สถานะของผู้ให้ข้อมูล เป็นผู้ใหญ่บ้านมากที่สุด คือร้อยละ 82.5 รองลงมาคือ กำนัน และ ผู้นำชุมชน คิดเป็นร้อยละ 8.8 และ ร้อยละ 5.3 ตามลำดับ พบว่าหมู่บ้าน/ชุมชน อำเภอทองผาภูมิ ได้รับความเดือดร้อน ในเรื่องต่าง ๆ 5 ลำดับแรก ได้แก่ ผลผลิตทางการเกษตรราคาตกต่ำ (ข้าว ยางพารา อ้อย ปาล์ม น้ำมัน สัตว์น้ำ สัตว์บก ฯลฯ) ว่างาน/ ตกงาน ฝนแล้ง/ภัยแล้ง ราคาของแพง (สินค้าอุปโภค-บริโภค) และ ไม่มีเอกสารสิทธิ์ในที่ดินทำกิน สำหรับความต้องการ ให้ทางราชการเข้าไปให้ความช่วยเหลือเพื่อแก้ไขปัญหาในเรื่องต่าง ๆ 5 ลำดับแรก ได้แก่ ปรับ/เพิ่มราคาพืชผล ทางการเกษตร (ข้าว ยางพารา อ้อย ปาล์ม น้ำมัน สัตว์บก สัตว์น้ำ ฯลฯ) ลดภาระค่าสินค้าอุปโภค-บริโภค ในชีวิตประจำวัน มาตรการช่วยเหลือเกษตรกร หาน้ำทำการเกษตร และจัดหาอาชีพเสริมเพื่อเพิ่มรายได้

แผนภูมิที่ 5.27 ข้อมูลทั่วไปของผู้ตอบสัมภาษณ์

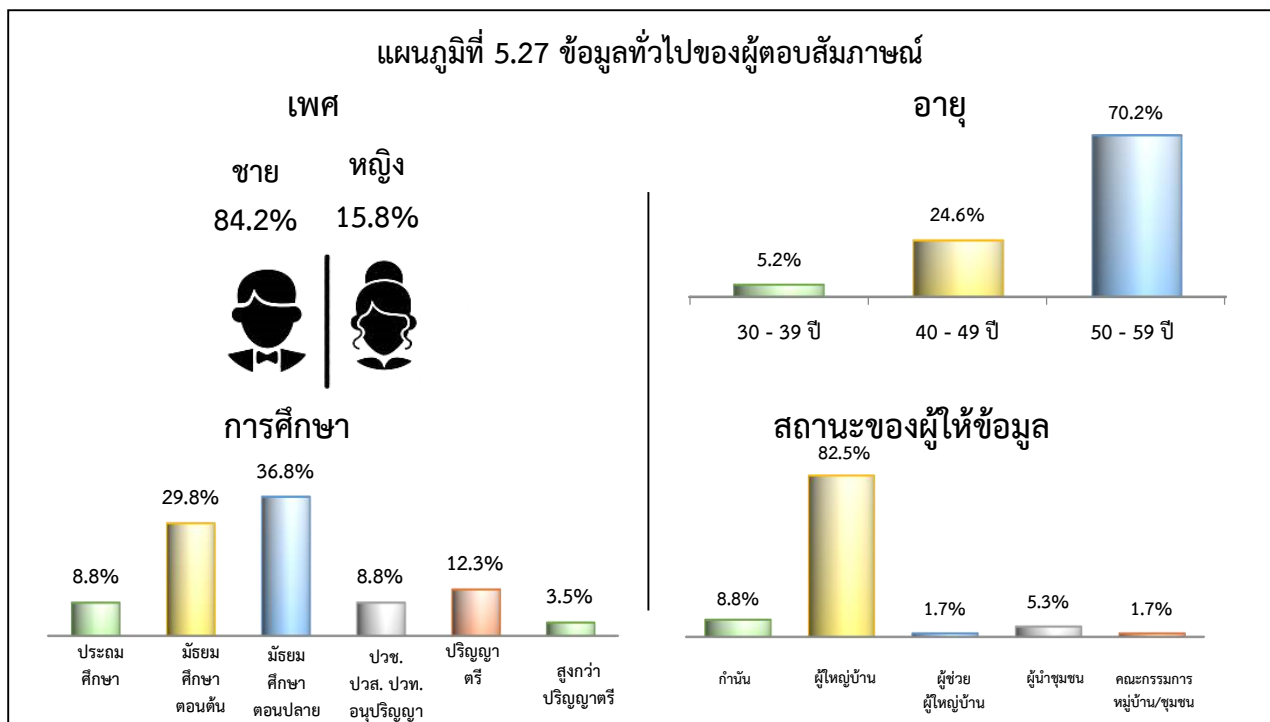

แผนภูมิที่ 5.28 ความเดือดร้อนของหมู่บ้าน/ชุมชน 5 ลำดับแรก

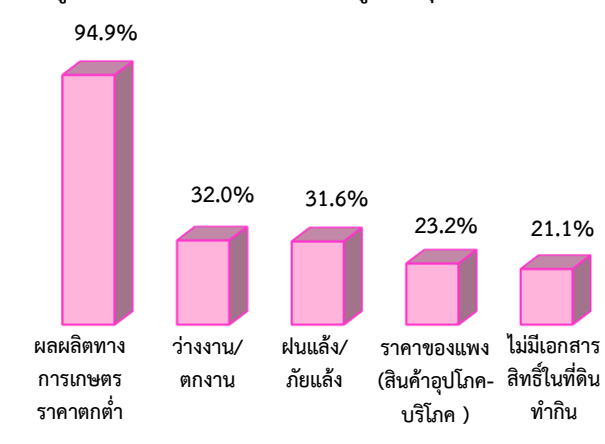

แผนภูมิที่ 5.29 ความต้องการให้ทางราชการช่วยเหลือ 5 ลำดับแรก

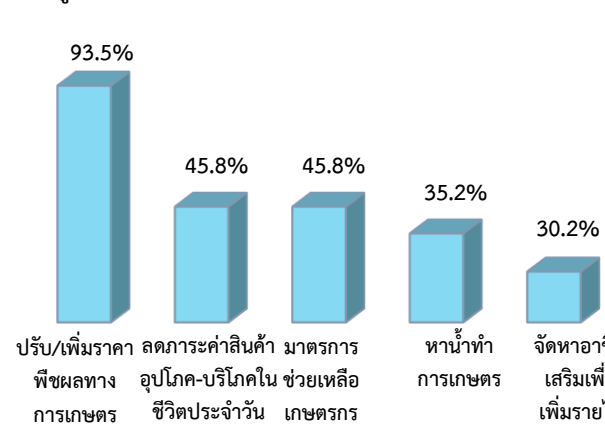

ตารางที่ 5.17 ร้อยละของผู้ตอบสัมภาษณ์ จำแนกตามความเดือดร้อนที่หมู่บ้าน/ชุมชน ได้รับอำเภothองผาภูมิ

ความเดือดร้อน	ร้อยละ	ความเดือดร้อน	ร้อยละ
1. ผลผลิตทางการเกษตรราคาตกต่ำ	94.9	11. พ่อค้าคนกลางกดราคาสินค้าทางการเกษตร	5.3
2. ว่างงาน/ตงงาน	32.0	12. น้ำสำหรับอุปโภค-บริโภคในครัวเรือน ไม่เพียงพอ	5.3
3. ฝนแล้ง/ภัยแล้ง	31.6	13. เส้นทางสัญจรไม่สะดวก (ทางน้ำ)	5.3
4. ราคาของแพง (สินค้าอุปโภค-บริโภค)	23.2	14. ไม่มีที่ดินทำกิน	3.5
5. ไม่มีเอกสารสิทธิ์ในที่ดินทำกิน	21.1	15. เศรษฐกิจตกต่ำ	3.5
6. รายได้ไม่พอกับรายจ่าย	14.2	16. ขาดแคลนพันธุ์พืช/เมล็ดพันธุ์เพาะปลูก	1.8
7. ขาดตลาดรองรับสินค้าทางการเกษตร	12.4	17. โทรศัพท์สาธารณะยังเข้าไม่ถึง	1.8
8. ปุ๋ยและสารเคมีมีราคาแพง	12.3	18. ยาเสพติดระบาด	1.8
9. น้ำใช้ทำการเกษตรไม่พอเพียง	10.6	19. รถบรรทุกสิ่งของเกินขนาด ไม่คลุมสินค้าให้รัดกุม ทำให้เกิดสิ่งของตกกระจาย	1.8
10. คนยากจน/ยากไร้ไม่มีที่อยู่อาศัยหรือขาดผู้อุปการะเลี้ยงดู	8.0	20. ขาดแหล่งเงินทุน/เงินกู้ดอกเบี้ยต่ำ	1.8

ตารางที่ 18 ร้อยละของผู้ตอบสัมภาษณ์ จำแนกตามความต้องการให้ทางราชการช่วยเหลืออำเภothองผาภูมิ

ความต้องการให้ทางราชการช่วยเหลือ	ร้อยละ	ความต้องการให้ทางราชการช่วยเหลือ	ร้อยละ
1. ปรับ/เพิ่มราคาพืชผลทางการเกษตร	93.5	11. หาน้ำอุปโภค-บริโภค	5.4
2. ลดภาระค่าสินค้าอุปโภค-บริโภคในชีวิตประจำวัน	45.8	12. ปรับปรุงถนนลูกรัง/สร้างถนนเป็นคอนกรีต/สร้างเส้นทางสัญจรให้สะดวก (ทางบก)	5.3
3. มาตรการช่วยเหลือเกษตรกร	45.8	13. สร้างเส้นทางสัญจรให้สะดวก (ทางน้ำ)	5.3
4. หาน้ำทำการเกษตร	35.2	14. แก้ไขปัญหาเศรษฐกิจตกต่ำ	3.6
5. จัดหาอาชีพเสริมเพื่อเพิ่มรายได้	30.2	15. แก้ไขปัญหาพืชผลทางการเกษตรถูกทำลายจากโรคระบาด	1.8
6. ต้องการเอกสารสิทธิ์ในที่ดินทำกิน	22.8	16. หาแหล่งเงินทุน/เงินกู้ดอกเบี้ยต่ำ	1.8
7. หาดตลาดรองรับพืชผลทางการเกษตร	14.2	17. แก้ไขปัญหาว่างงาน/ตงงาน	1.8
8. แก้ไขปัญหาฝนแล้ง/ภัยแล้ง	8.9	18. แก้ไขปัญหาค่าครองชีพสูง	1.8
9. แก้ไขปัญหาพ่อค้าคนกลางกดราคาสินค้าทางการเกษตร	7.2	19. จัดหาพันธุ์พืช/เมล็ดพันธุ์เพาะปลูก	1.8
10. จัดหาที่ดินทำกิน	7.1	20. แก้ไขปัญหาโรคแปลกใหม่/COVID-19	1.8

อำเภอสังขละบุรี มี 3 ตำบล จำนวนผู้ตอบสัมภาษณ์ 23 ราย พบว่า เป็นเพศชาย ร้อยละ 87.0 และเพศหญิง ร้อยละ 13.0 เป็นผู้ที่มียุ 50-59 ปี มากที่สุด ร้อยละ 56.5 รองลงมาคือ อายุ 40-49 ปี ร้อยละ 34.8 และอายุ 30-39 ปี ร้อยละ 8.7 และเป็นผู้สำเร็จการศึกษาในระดับมัธยมศึกษาตอนต้นมากที่สุด คือ ร้อยละ 39.1 รองลงมาคือ ระดับมัธยมศึกษาตอนปลาย และปริญญาตรี ร้อยละ 26.1 และ 17.4 ตามลำดับ สถานะของผู้ให้ข้อมูล เป็นผู้ใหญ่มากที่สุด คือร้อยละ 73.9 รองลงมาคือ กำนัน และ คณะกรรมการหมู่บ้าน/ชุมชน เท่ากัน ร้อยละ 8.7 พบว่าหมู่บ้าน/ชุมชน อำเภอสังขละบุรี ได้รับความเดือดร้อน ในเรื่องต่าง ๆ 5 ลำดับแรก ได้แก่ ผลผลิตทางการเกษตรราคาตกต่ำ (ข้าว ยางพารา อ้อย ปาล์ม น้ำมัน สัตว์น้ำ สัตว์บก ฯลฯ) รายได้ ไม่พอกับรายจ่าย ว่างงาน/ตกงาน เศรษฐกิจตกต่ำ และถนนเป็นลูกรัง/เส้นทางสัญจรไม่สะดวก (ทางบก) สำหรับความต้องการให้ทางราชการเข้าไปให้ความช่วยเหลือเพื่อแก้ไขปัญหาในเรื่องต่าง ๆ 5 ลำดับแรก ได้แก่ ปรับ/เพิ่มราคาพืชผลทางการเกษตร (ข้าว ยางพารา อ้อย ปาล์ม น้ำมัน สัตว์บก สัตว์น้ำ ฯลฯ) แก้ไขปัญหาพ่อค้าคนกลางกดราคาสินค้าทางการเกษตร แก้ไขปัญหาว่างงาน/ตกงาน หาดลารองรับพืชผลทางการเกษตร และแก้ไขปัญหาเศรษฐกิจตกต่ำ

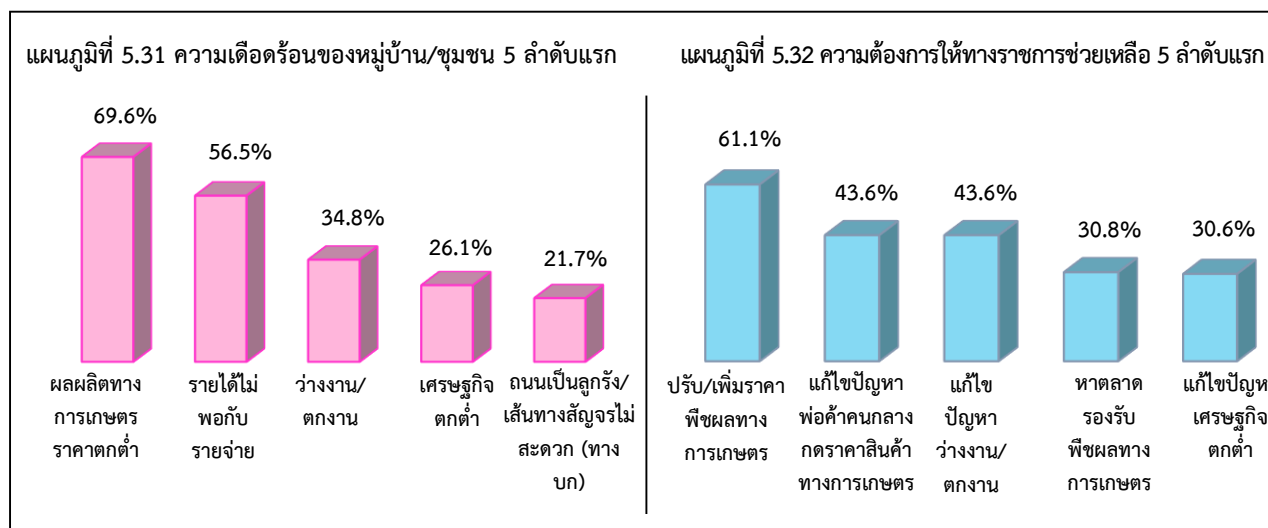
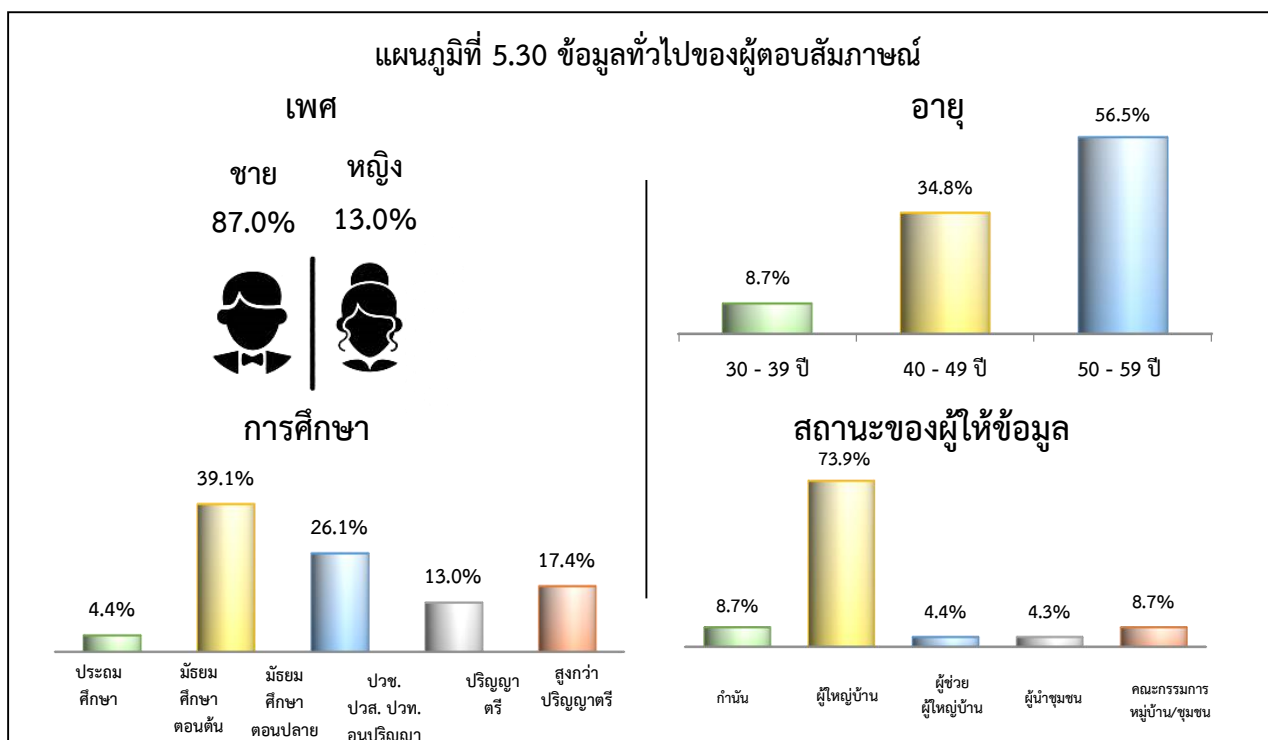

ตารางที่ 5.19 ร้อยละของผู้ตอบสัมภาษณ์ จำแนกตามความเดือดร้อนที่หมู่บ้าน/ชุมชน ได้รับอำเภอสังขละบุรี

ความเดือดร้อน	ร้อยละ	ความเดือดร้อน	ร้อยละ
1. ผลผลิตทางการเกษตรราคาตกต่ำ	69.6	9. ไม่มีที่ดินทำกิน	8.7
2. รายได้ไม่พอกับรายจ่าย	56.5	10. น้ำสำหรับอุปโภค-บริโภคในครัวเรือน ไม่เพียงพอ	8.7
3. ว่างาน/ตงงาน	34.8	11. โทรศัพท์สาธารณะยังเข้าไม่ถึง	8.7
4. เศรษฐกิจตกต่ำ	26.1	12. พ่อค้าคนกลางกดราคาสินค้า ทางการเกษตร	4.3
5. ถนนเป็นลูกรัง/เส้นทางสัญจร ไม่สะดวก (ทางบก)	21.7	13. ขาดแคลนพันธุ์พืช/เมล็ดพันธุ์เพาะปลูก	4.3
6. ฝนแล้ง/ภัยแล้ง	21.7	14. น้ำใช้ทำการเกษตรไม่พอเพียง	4.3
7. ขาดตลาดรองรับสินค้าทางการเกษตร	13.0	15. ไม่มีเอกสารสิทธิ์ในที่ดินทำกิน	4.3
8. ไม่ได้รับเงินช่วยเหลือจากภาครัฐ เช่น เงิน เยียวยา COVID-19 , เงินช่วยเหลือเกษตรกร ฯลฯ	13.0		

ตารางที่ 5.20 ร้อยละของผู้ตอบสัมภาษณ์ จำแนกตามความต้องการให้ทางราชการช่วยเหลืออำเภอสังขละบุรี

ความต้องการให้ทางราชการช่วยเหลือ	ร้อยละ	ความต้องการให้ทางราชการช่วยเหลือ	ร้อยละ
1. ปรับ/เพิ่มราคาพืชผลทางการเกษตร	61.1	10. แก้ไขปัญหาฝนแล้ง/ภัยแล้ง	13.2
2. แก้ไขปัญหาพ่อค้าคนกลางกดราคาสินค้า ทางการเกษตร	43.6	11. หาน้ำอุปโภค-บริโภค	8.7
3. แก้ไขปัญหาว่างาน/ตงงาน	43.6	12. หาน้ำทำการเกษตร	8.6
4. หาดตลาดรองรับพืชผลทางการเกษตร	30.8	13. ปรับปรุงถนนลูกรัง/สร้างถนน เป็นคอนกรีต/สร้างเส้นทางสัญจรให้สะดวก (ทางบก)	8.6
5. แก้ไขปัญหาเศรษฐกิจตกต่ำ	30.6	14. จัดหาพันธุ์พืช/เมล็ดพันธุ์เพาะปลูก	4.5
6. จัดหาอาชีพเสริมเพื่อเพิ่มรายได้	27.3	15. แก้ไขปัญหาไม่มีไฟฟ้าใช้	4.5
7. ให้การช่วยเหลือจากภาครัฐ เช่น เงินเยียวยา COVID-19, เงินช่วยเหลือเกษตรกร ฯลฯ	22.5	16. จัดหาที่ดินทำกิน	4.3
8. เข้มงวดกวาดขันและปราบปรามยาเสพติด	22.1	17. ต้องการเอกสารสิทธิ์ในที่ดินทำกิน	4.3
9. แก้ไขปัญหาโทรศัพท์สาธารณะยังเข้าไม่ถึง	13.4		

อำเภอพนมทวน มี 8 ตำบล จำนวนผู้ตอบสัมภาษณ์ 110 ราย พบว่า เป็นเพศชาย ร้อยละ 72.7 และ เพศหญิง ร้อยละ 27.3 เป็นผู้ที่มีอายุ 50-59 ปี มากที่สุด ร้อยละ 46.1 รองลงมาคือ อายุ 40-49 ปี ร้อยละ 37.3 และอายุ 30-39 ปี ร้อยละ 12.7 และเป็นผู้สำเร็จการศึกษาในระดับมัธยมศึกษาตอนปลายมากที่สุด คือร้อยละ 40.0 รองลงมาคือ ระดับประถมศึกษา และ มัธยมศึกษาตอนต้น ร้อยละ 30.0 และ 15.5 ตามลำดับ สถานะของ ผู้ให้ข้อมูล เป็นผู้ใหญ่บ้านมากที่สุด คือร้อยละ 61.8 รองลงมาคือ ผู้ช่วยผู้ใหญ่บ้าน และคณะกรรมการหมู่บ้าน/ชุมชน คิดเป็น ร้อยละ 24.5 และ ร้อยละ 11.9 ตามลำดับ พบว่าหมู่บ้าน/ชุมชน อำเภอพนมทวน ได้รับความเดือดร้อน ในเรื่องต่าง ๆ 5 ลำดับแรก ได้แก่ ผลผลิตทางการเกษตรราคาตกต่ำ (ข้าว ยางพารา อ้อย ปาล์มน้ำมัน สัตว์น้ำ สัตว์บก ฯลฯ) ปุ๋ยและสารเคมีมีราคาแพง ค่าครองชีพสูง รายได้ไม่พอกับรายจ่าย และน้ำใช้ทำการเกษตรไม่พอเพียง สำหรับความ ต้องการให้ทางราชการเข้าไปให้ความช่วยเหลือเพื่อแก้ไขปัญหาในเรื่องต่าง ๆ 5 ลำดับแรก ได้แก่ การปรับ/เพิ่มราคา พืชผลทางการเกษตร (ข้าว ยางพารา อ้อย ปาล์มน้ำมัน สัตว์บก สัตว์น้ำ ฯลฯ) ลดราคาปุ๋ยและสารเคมีที่มีราคาแพง แก้ไขปัญหาค่าครองชีพสูง หาแหล่งเงินทุน/เงินกู้ดอกเบี้ยต่ำ และหาน้ำทำการเกษตร

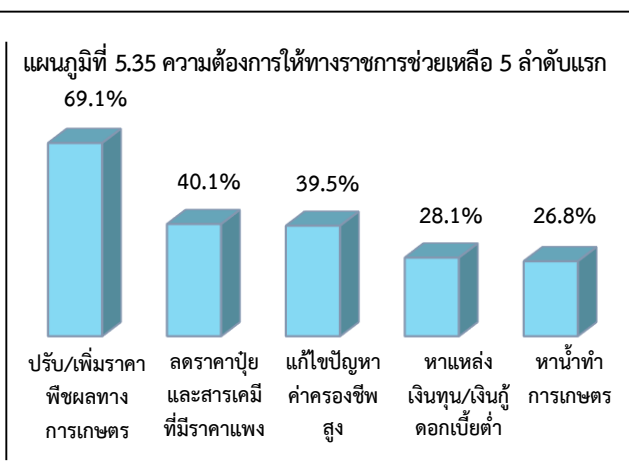
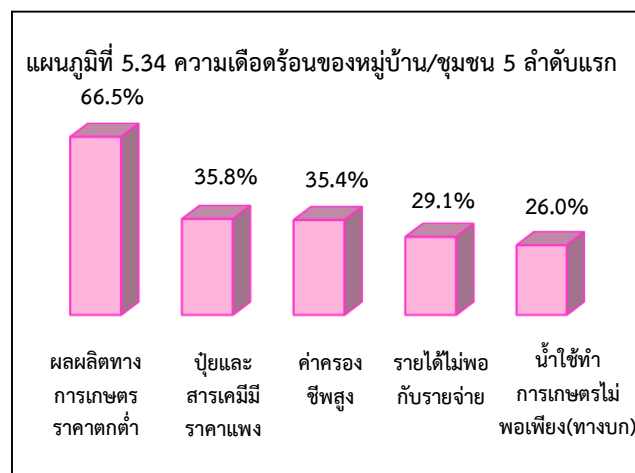
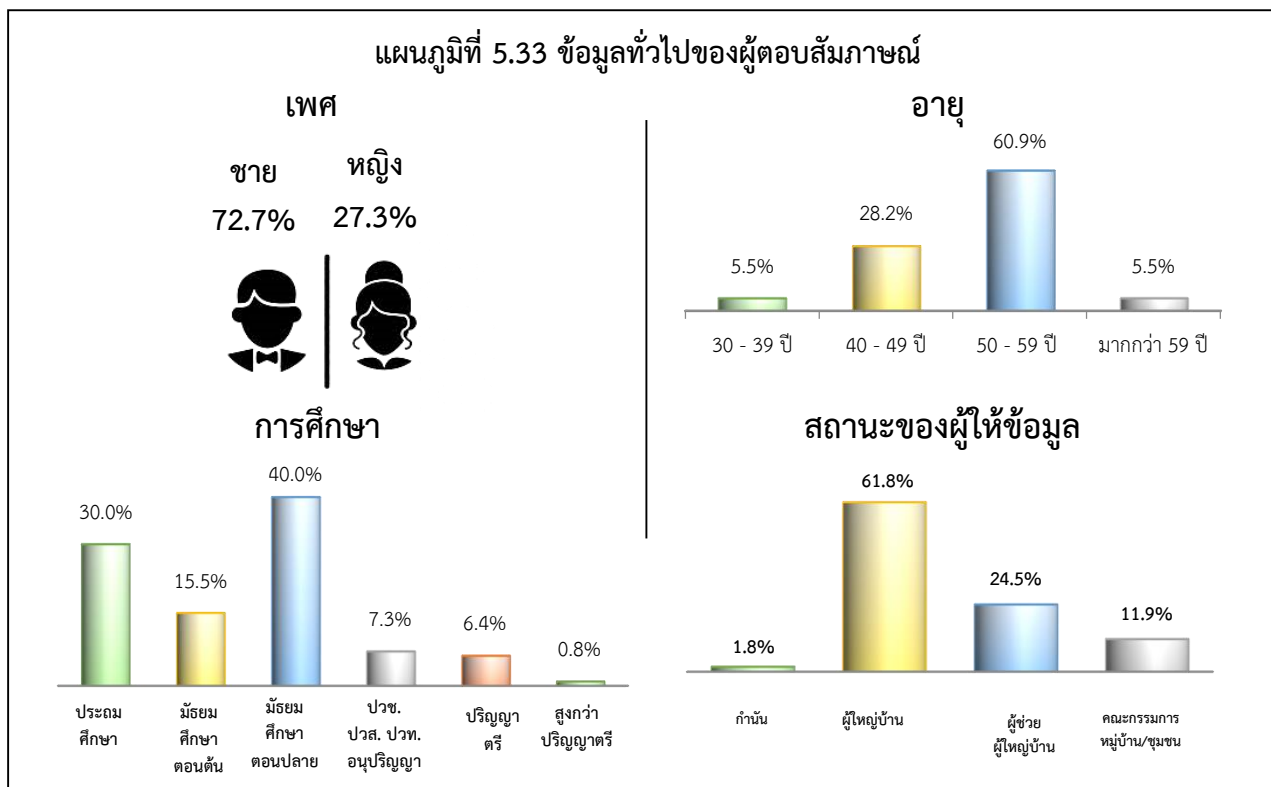

ตารางที่ 5.21 ร้อยละของผู้ตอบสัมภาษณ์ จำแนกตามความเดือดร้อนที่หมู่บ้าน/ชุมชน ได้รับอำเภอพนมทวน

ความเดือดร้อน	ร้อยละ	ความเดือดร้อน	ร้อยละ
1. ผลผลิตทางการเกษตรราคาตกต่ำ	66.5	11. ไม่มีเอกสารสิทธิ์ในที่ดินทำกิน	4.8
2. ป่วยและสารเคมีมีราคาแพง	35.8	12. น้ำสำหรับอุปโภค-บริโภคในครัวเรือน ไม่เพียงพอ	4.7
3. ค่าครองชีพสูง	35.4	13. เป็นหนี้สินทั้งในและนอกระบบ	4.0
4. รายได้ไม่พอกับรายจ่าย	29.1	14. ฝนแล้ง/ภัยแล้ง	2.7
5. น้ำใช้ทำการเกษตรไม่พอเพียง	26.0	15. เป็นหนี้สินนอกระบบดอกเบี้ยโหด	2.2
6. ขาดแหล่งเงินทุน/เงินกู้ดอกเบี้ยต่ำ	23.7	16. ขาดแคลนพันธุ์พืช/เมล็ดพันธุ์เพาะปลูก	2.0
7. ว่างงาน/ตงงาน	21.7	17. ขาดตลาดรองรับสินค้าทางการเกษตร	1.1
8. ราคาของแพง (สินค้าอุปโภค-บริโภค)	18.8	18. ไฟฟ้าส่องสว่างถนนไม่เพียงพอ	1.1
9. เศรษฐกิจตกต่ำ	8.6	19. รถบรรทุกสิ่งของเกินขนาด ไม่คลุมสินค้า ให้รัดกุม ทำให้เกิดสิ่งของตกกระจาย	1.1
10. ยาเสพติดระบาด	5.1	20. ไฟฟ้าดับบ่อย	1.1

ตารางที่ 5.22 ร้อยละของผู้ตอบสัมภาษณ์ จำแนกตามความต้องการให้ทางราชการช่วยเหลืออำเภอพนมทวน

ความต้องการให้ทางราชการช่วยเหลือ	ร้อยละ	ความต้องการให้ทางราชการช่วยเหลือ	ร้อยละ
1. ปรับ/เพิ่มราคาพืชผลทางการเกษตร	69.1	11. ต้องการเอกสารสิทธิ์ในที่ดินทำกิน	4.6
2. ลดราคาปุ๋ยและสารเคมีที่มีราคาแพง	40.1	12. แก้ไขปัญหาหนี้ทั้งในและนอกระบบ	4.1
3. แก้ไขปัญหาค่าครองชีพสูง	39.5	13. แก้ไขปัญหานั้นนอกระบบ	3.1
4. หาแหล่งเงินทุน/เงินกู้ดอกเบี้ยต่ำ	28.1	14. หาดตลาดรองรับพืชผลทางการเกษตร	2.8
5. หาน้ำทำการเกษตร	26.8	15. จัดหาพันธุ์พืช/เมล็ดพันธุ์เพาะปลูก	2.0
6. ลดภาระค่าสินค้าอุปโภค-บริโภค ในชีวิตประจำวัน	21.8	16. จัดหา/ดำเนินการติดตั้งประปา ภายในหมู่บ้าน	2.0
7. จัดหาอาชีพเสริมเพื่อเพิ่มรายได้	16.5	17. หาไฟฟ้าส่องสว่างถนนให้เพียงพอ	1.1
8. แก้ไขปัญหาว่างงาน/ตงงาน	12.8	18. เพิ่มค่าแรงขั้นต่ำ	0.9
9. แก้ไขปัญหาเศรษฐกิจตกต่ำ	12.8	19. จัดหาที่อยู่อาศัยให้แก่ผู้ยากไร้/ยากจน	0.9
10. เข้มงวดกวาดขันและปราบปรามยาเสพติด	5.2	20. จับกุมและบังคับใช้กฎหมายเด็กแว้น	0.9

อำเภอเลาขวัญ มี 7 ตำบล จำนวนผู้ตอบสัมภาษณ์ 102 ราย พบว่า เป็นเพศชาย ร้อยละ 77.5 และเพศหญิง ร้อยละ 22.5 เป็นผู้ที่มียุ่ 50-59 ปี มากที่สุด ร้อยละ 46.1 รองลงมาคือ อายุ 40-49 ปี ร้อยละ 37.3 และอายุ 30-39 ปี ร้อยละ 12.7 และเป็นผู้สำเร็จการศึกษาในระดับมัธยมศึกษาตอนปลายมากที่สุด คือร้อยละ 30.4 รองลงมาคือ ระดับมัธยมศึกษาตอนต้น และประถมศึกษา ร้อยละ 26.5 และ 22.5 ตามลำดับ สถานะของผู้ให้ข้อมูล เป็นผู้ใหญ่มากที่สุด คือร้อยละ 63.7 รองลงมาคือ ผู้ช่วยผู้ใหญ่มากที่สุด คิดเป็นร้อยละ 32.4 และร้อยละ 2.9 ตามลำดับ พบว่าหมู่บ้าน/ชุมชน อำเภอเลาขวัญได้รับความเดือดร้อน ในเรื่องต่าง ๆ 5 ลำดับแรก ได้แก่) ฝนแล้ง/ภัยแล้ง ผลผลิตทางการเกษตรราคาตกต่ำ (ข้าว ยางพารา อ้อย ปาล์มน้ำมัน สัตว์น้ำ สัตว์บก ฯลฯ) ว่างงาน/ตกงาน ป่วยและสารเคมีมีราคาแพง และรายได้ไม่พอกับรายจ่าย สำหรับความต้องการให้ทางราชการเข้าไปให้ความช่วยเหลือ เพื่อแก้ไขปัญหาในเรื่องต่าง ๆ 5 ลำดับแรก ได้แก่ ปรับ/เพิ่มราคาพืชผลทางการเกษตร (ข้าว ยางพารา อ้อย ปาล์มน้ำมัน สัตว์บก สัตว์น้ำ ฯลฯ) ขุดเจาะบ่อน้ำบาดาล จัดหาอาชีพเสริมเพื่อเพิ่มรายได้ หาน้ำ ทำการเกษตร และลดราคาปุ๋ยและสารเคมีที่มีราคาแพง

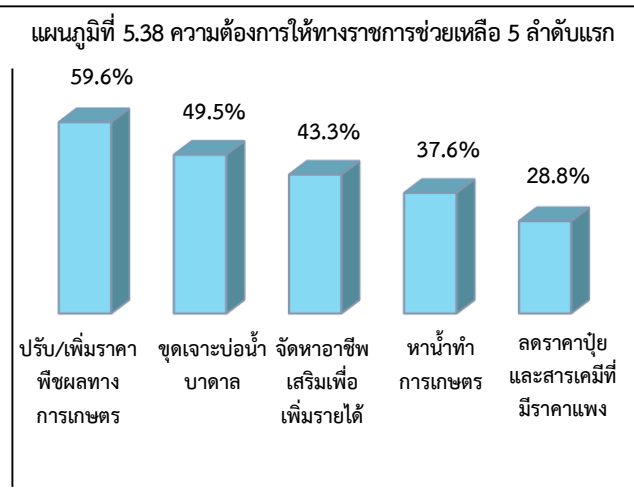
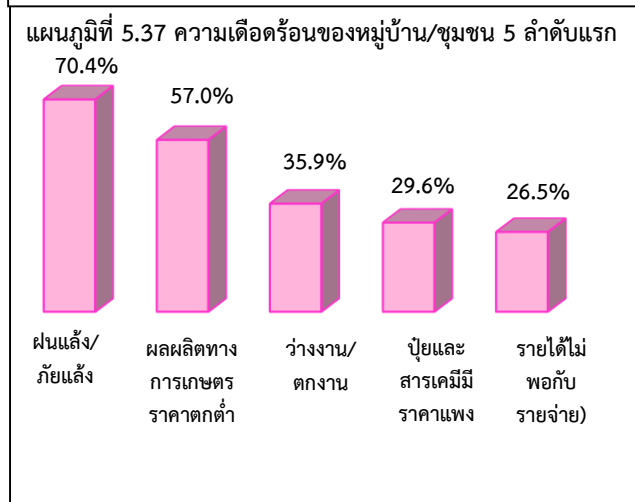
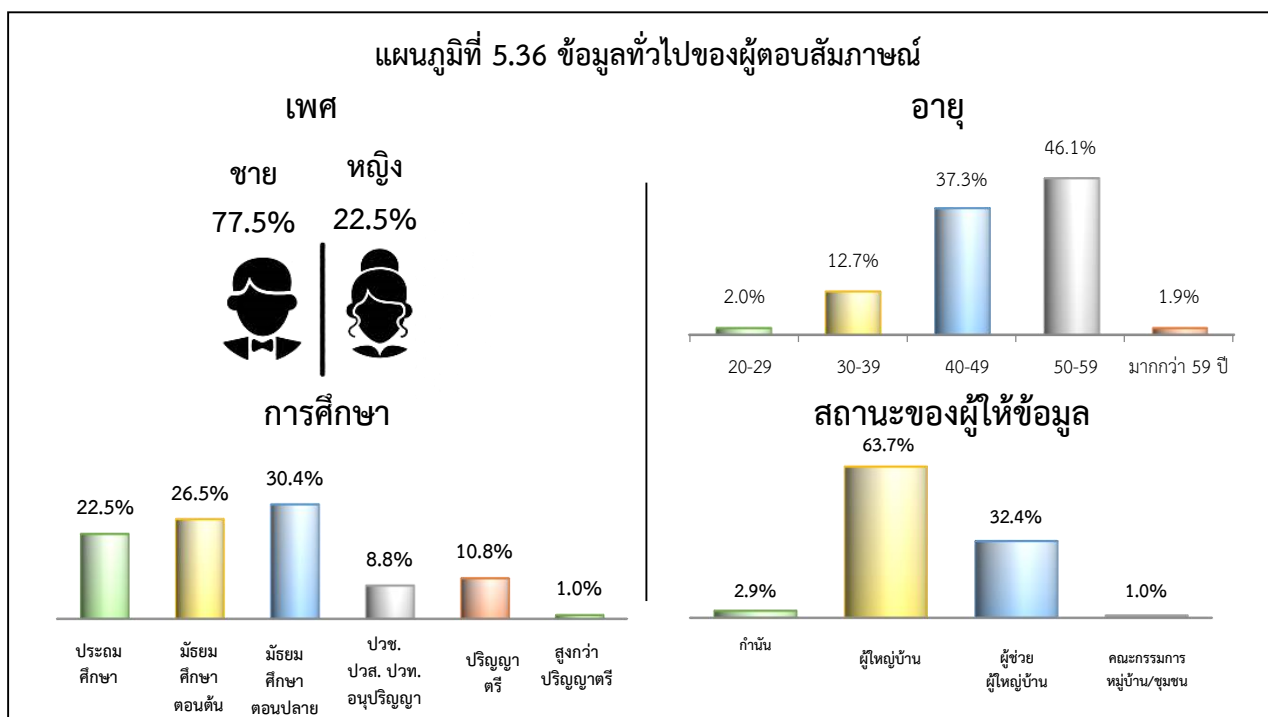

ตารางที่ 5.23 ร้อยละของผู้ตอบสัมภาษณ์ จำแนกตามความเดือดร้อนที่หมู่บ้าน/ชุมชน ได้รับอำเภอลำปาง

ความเดือดร้อน	ร้อยละ	ความเดือดร้อน	ร้อยละ
1. ฝนแล้ง/ภัยแล้ง	70.4	11. ไม่มีที่ดินทำกิน	4.0
2. ผลผลิตทางการเกษตรราคาตกต่ำ	57.0	12. ต้นทุนการผลิตมีราคาสูง	2.5
3. ว่างงาน/ตกงาน	35.9	13. ถนนเป็นลูกรัง/เส้นทางสัญจรไม่สะดวก (ทางบก)	2.0
4. ปุ๋ยและสารเคมีมีราคาแพง	29.6	14. ค่าแรงขั้นต่ำ	1.5
5. รายได้ไม่พอกับรายจ่าย	26.5	15. การเผาฟางนาข้าว /ไร้อ้อย/หญ้า	1.5
6. ค่าครองชีพสูง	23.2	16. น้ำประปาเค็ม	1.5
7. น้ำใช้ทำการเกษตรไม่พอเพียง	17.7	17. น้ำประปาไม่เพียงพอ	1.5
8. ราคาของแพง (สินค้าอุปโภค-บริโภค)	9.9	18. ยาเสพติดระบาด	1.0
9. น้ำสำหรับอุปโภค-บริโภคในครัวเรือนไม่เพียงพอ	5.4	19. ขาดแหล่งเงินทุน/เงินกู้ดอกเบี้ยต่ำ	1.0
10. ถนนเป็นหลุม เป็นบ่อ น้ำขัง	4.0		

ตารางที่ 5.24 ร้อยละของผู้ตอบสัมภาษณ์ จำแนกตามความต้องการให้ทางราชการช่วยเหลืออำเภอลำปาง

ความต้องการให้ทางราชการช่วยเหลือ	ร้อยละ	ความต้องการให้ทางราชการช่วยเหลือ	ร้อยละ
1. ปรับ/เพิ่มราคาพืชผลทางการเกษตร	59.6	10. ปรับปรุงถนนลูกรัง/สร้างถนนเป็นคอนกรีต/สร้างเส้นทางสัญจรให้สะดวก (ทางบก)	7.7
2. ขุดเจาะบ่อน้ำบาดาล	49.5	11. ไฟฟ้าส่องสว่างถนนให้เพียงพอ	7.6
3. จัดหาอาชีพเสริมเพื่อเพิ่มรายได้	43.3	12. จัดหาที่ดินทำกิน	4.2
4. หาเงินทำการเกษตร	37.6	13. หาเงินอุปโภค-บริโภค	2.9
5. ลดราคาปุ๋ยและสารเคมีที่มีราคาแพง	28.8	14. ลดต้นทุนการผลิต	2.0
6. ลดภาระค่าสินค้าบริโภค-อุปโภคในชีวิตประจำวัน	21.7	15. เข้มงวดกวดขันและปราบปรามยาเสพติด	1.0
7. แก้ไขปัญหาว่างงาน/ตกงาน	14.0	16. แก้ไขปัญหาฝนแล้ง/ภัยแล้ง	1.0
8. แก้ไขปัญหาค่าครองชีพสูง	14.0	17. ต้องการเอกสารสิทธิ์ในที่ดินทำกิน	1.0
9. หาแหล่งเงินทุน/เงินกู้ดอกเบี้ยต่ำ	7.8		

อำเภอด่านมะขามเตี้ย มี 4 ตำบล จำนวนผู้ตอบสัมภาษณ์ 43 ราย พบว่า เป็นเพศชาย ร้อยละ 83.7 และเพศหญิง ร้อยละ 16.3 เป็นผู้ที่มียอายุ 50-59 ปี มากที่สุด ร้อยละ 51.2 รองลงมาคือ อายุ 40-49 ปี ร้อยละ 34.9 และ อายุ 30-39 ปี ร้อยละ 7.0 และเป็นผู้สำเร็จการศึกษาในระดับมัธยมศึกษาตอนปลายมากที่สุด คือร้อยละ 34.9 รองลงมาคือ ระดับมัธยมศึกษาตอนต้น และประถมศึกษา เท่ากันคือ ร้อยละ 18.6 สถานะของผู้ให้ข้อมูล เป็นผู้ใหญ่บ้านมากที่สุด คือร้อยละ 62.8 รองลงมาคือ ผู้ช่วยผู้ใหญ่บ้าน และผู้นำชุมชนเท่ากัน คือร้อยละ 14.0 พบว่า หมูบ้าน/ชุมชน อำเภอด่านมะขามเตี้ย ได้รับความเดือดร้อน ในเรื่องต่าง ๆ 5 ลำดับแรก ได้แก่ น้ำใช้ทำการเกษตรไม่พอเพียง ผลผลิตทางการเกษตรราคาตกต่ำ (ข้าว ยางพารา อ้อย ปาล์มน้ำมัน สัตว์น้ำ สัตว์บก ฯลฯ) ว่างงาน/ตงงาน ฝนแล้ง/ภัยแล้ง และน้ำสำหรับอุปโภค-บริโภคในครัวเรือนไม่เพียงพอ สำหรับความต้องการให้ทางราชการเข้าไปให้ความช่วยเหลือเพื่อแก้ไขปัญหาในเรื่องต่าง ๆ 5 ลำดับแรก ให้น้ำทำการเกษตร ปรับ/เพิ่มราคาพืชผลทางการเกษตร (ข้าว ยางพารา อ้อย ปาล์มน้ำมัน สัตว์บก สัตว์น้ำ ฯลฯ) แก้ไขปัญหาฝนแล้ง/ภัยแล้ง ลดราคาปุ๋ยและสารเคมีที่มีราคาแพง และแก้ไขปัญหาไฟฟ้าดับบ่อย

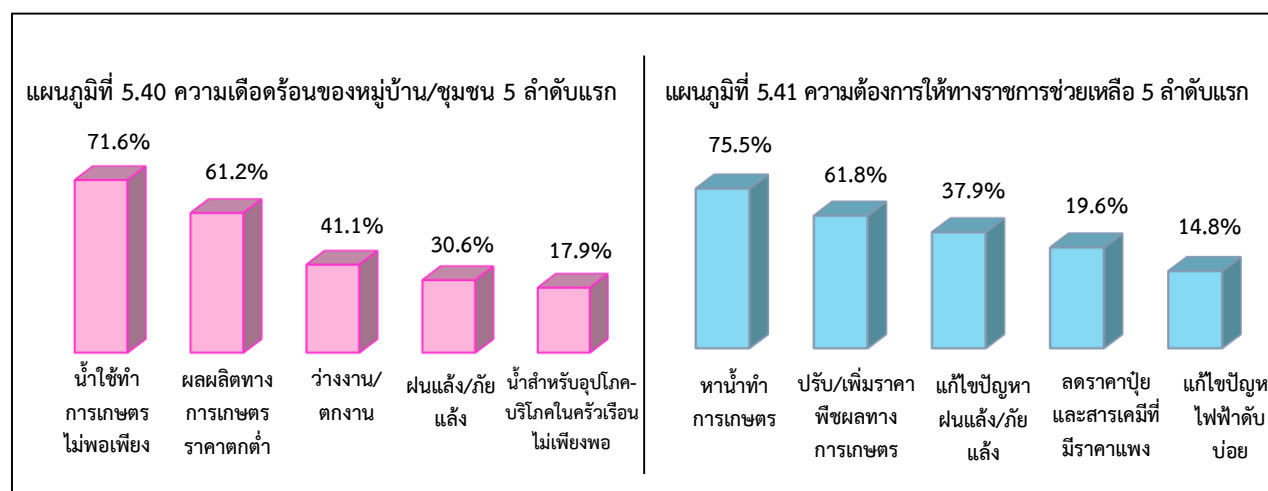
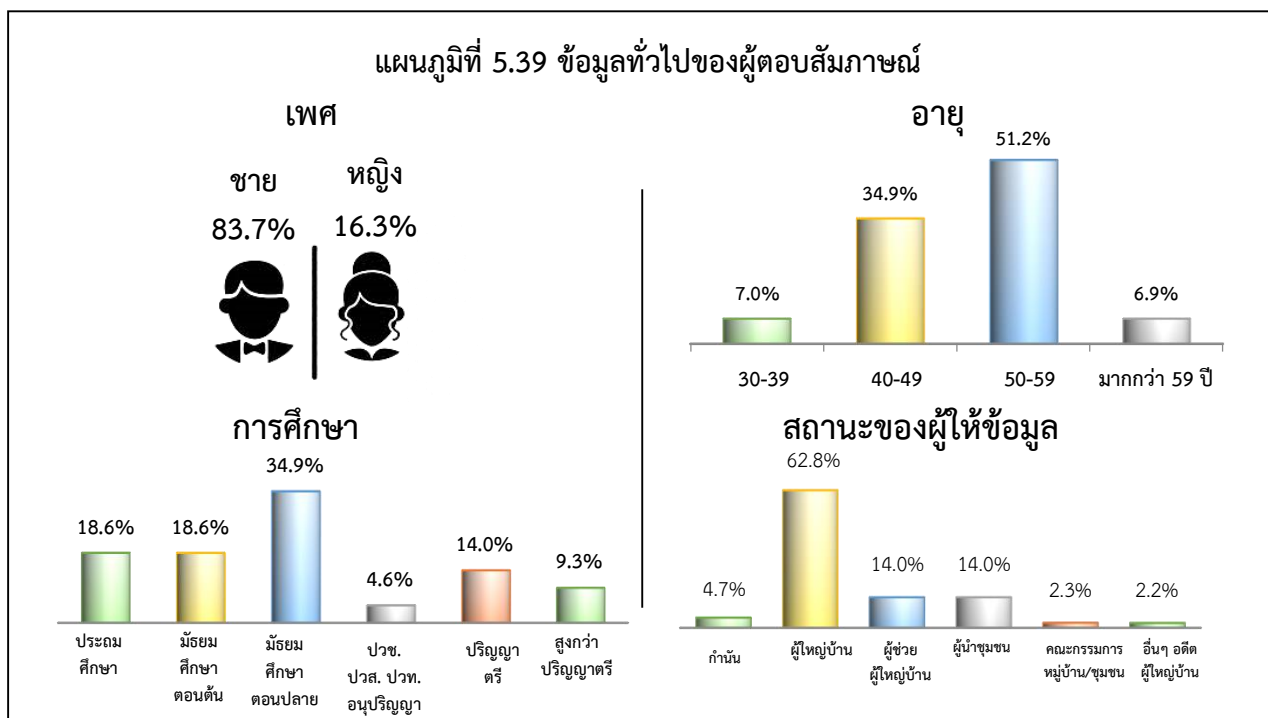

ตารางที่ 5.25 ร้อยละของผู้ตอบสัมภาษณ์ จำแนกตามความเดือดร้อนที่หมู่บ้าน/ชุมชน ได้รับอำเภอด้านมะขามเตี้ย

ความเดือดร้อน	ร้อยละ	ความเดือดร้อน	ร้อยละ
1. น้ำใช้ทำการเกษตรไม่พอเพียง	71.6	9. น้ำท่วม	9.1
2. ผลผลิตทางการเกษตรราคาตกต่ำ	61.2	10. น้ำประปาเค็ม	6.3
3. ว่างงาน/ตงงาน	41.1	11. ขาดแหล่งเงินทุน/เงินกู้ดอกเบี้ยต่ำ	4.7
4. ฝนแล้ง/ภัยแล้ง	30.6	12. พืชผลทางการเกษตรถูกทำลาย จากโรคระบาด	3.1
5. น้ำสำหรับอุปโภค-บริโภคในครัวเรือน ไม่เพียงพอ	17.9	13. ค่าแรงขั้นต่ำ	3.1
6. ปุ๋ยและสารเคมีมีราคาแพง	15.3	14. พื้นดินเค็ม /พื้นที่ไม่เหมาะสม แก่การเพาะปลูก	3.1
7. ไฟฟ้าดับบ่อย	14.5	15. รายได้ไม่พอกับรายจ่าย	2.3
8. ยาเสพติดระบาด	9.1	16. ไม่มีไฟฟ้าใช้	2.3

ตารางที่ 5.26 ร้อยละของผู้ตอบสัมภาษณ์ จำแนกตามความต้องการให้ทางราชการช่วยเหลือ อำเภอด้านมะขามเตี้ย

ความต้องการให้ทางราชการช่วยเหลือ	ร้อยละ	ความต้องการให้ทางราชการช่วยเหลือ	ร้อยละ
1. หาน้ำทำการเกษตร	75.5	10. หาแหล่งเงินทุน/เงินกู้ดอกเบี้ยต่ำ	8.3
2. ปรับ/เพิ่มราคาพืชผลทางการเกษตร	61.8	11. แก้ไขปัญหาว่างงาน/ตงงาน	7.1
3. แก้ไขปัญหาฝนแล้ง/ภัยแล้ง	37.9	12. แก้ไขปัญหาไม่มีไฟฟ้าใช้	5.9
4. ลดราคาปุ๋ยและสารเคมีที่มีราคาแพง	19.6	13. แก้ไขปัญหาพืชผลทางการเกษตรถูกทำลาย จากโรคระบาด	3.6
5. แก้ไขปัญหาไฟฟ้าดับบ่อย	14.8	14. เพิ่มค่าแรงขั้นต่ำ	3.6
6. หาน้ำอุปโภค-บริโภค	14.1	15. จัดหาที่ดินทำกิน	3.6
7. เข้มงวดกวดขันและปราบปรามยาเสพติด	12.5	16. แก้ไขปัญหาพื้นดินเค็ม /พื้นที่ไม่เหมาะสม แก่การเพาะปลูก	3.6
8. จัดหาอาชีพเสริมเพื่อเพิ่มรายได้	11.8	17. แก้ไขปัญหาน้ำประปาให้มีใช้อย่างเพียงพอ	2.3
9. หน้าที่กักเก็บน้ำไว้ใช้ในหมู่บ้าน	9.4		

อำเภอหนองปรือ มี 3 ตำบล จำนวนผู้ตอบสัมภาษณ์ 51 ราย พบว่า เป็นเพศชาย ร้อยละ 76.5 และเพศหญิง ร้อยละ 23.5 เป็นผู้ที่มียอายุ 50-59 ปี มากที่สุด ร้อยละ 49.0 รองลงมาคือ อายุ 40-49 ปี ร้อยละ 31.4 และอายุ 30-39 ปี ร้อยละ 11.8 และเป็นผู้สำเร็จการศึกษาในระดับปริญญาตรี และมัธยมศึกษาตอนปลาย มากที่สุดซึ่งเท่ากัน คือร้อยละ 25.5 รองลงมาคือ ระดับประถมศึกษาและมัธยมศึกษาตอนต้น ร้อยละ 19.6 และ 15.6 ตามลำดับ สถานะของผู้ให้ข้อมูล เป็นผู้ใหญ่มากที่สุด คือร้อยละ 76.5 รองลงมาคือ ผู้นำชุมชน และกำนัน คิดเป็น ร้อยละ 15.7 และ ร้อยละ 5.9 ตามลำดับ พบว่าหมู่บ้าน/ชุมชน อำเภอหนองปรือ ได้รับความเดือดร้อน ในเรื่องต่าง ๆ 5 ลำดับแรก ได้แก่ น้ำใช้ทำการเกษตรไม่พอเพียง ผลผลิตทางการเกษตรราคาตกต่ำ (ข้าว ยางพารา อ้อย ปาล์มน้ำมัน สัตว์น้ำ สัตว์บก ฯลฯ) ว่างงาน/ตงงาน ราคาของแพง (สินค้าอุปโภค-บริโภค) และรายได้ไม่พอกับรายจ่าย สำหรับความต้องการให้ทางราชการเข้าไปให้ความช่วยเหลือเพื่อแก้ไขปัญหาในเรื่องต่าง ๆ 5 ลำดับแรก ได้แก่ ปรับ/เพิ่มราคาพืชผลทางการเกษตร (ข้าว ยางพารา อ้อย ปาล์มน้ำมัน สัตว์บก สัตว์น้ำ ฯลฯ)หาน้ำทำการเกษตร แก้ไขปัญหาหนี้ทั้งในและนอกระบบ จัดหาอาชีพเสริมเพื่อเพิ่มรายได้ และลดภาระค่าสินค้าอุปโภค-บริโภค ในชีวิตประจำวัน

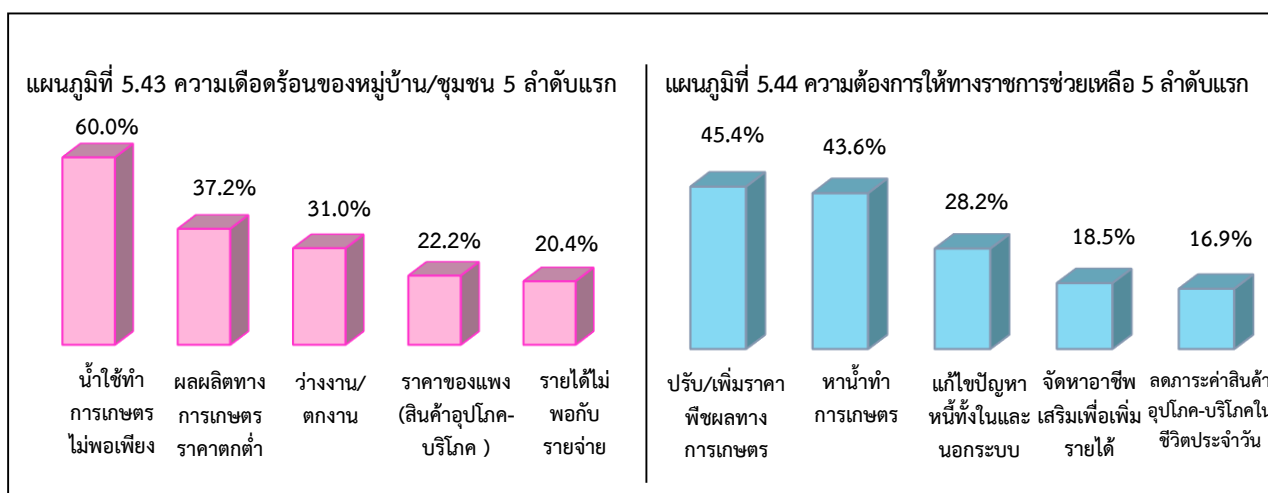
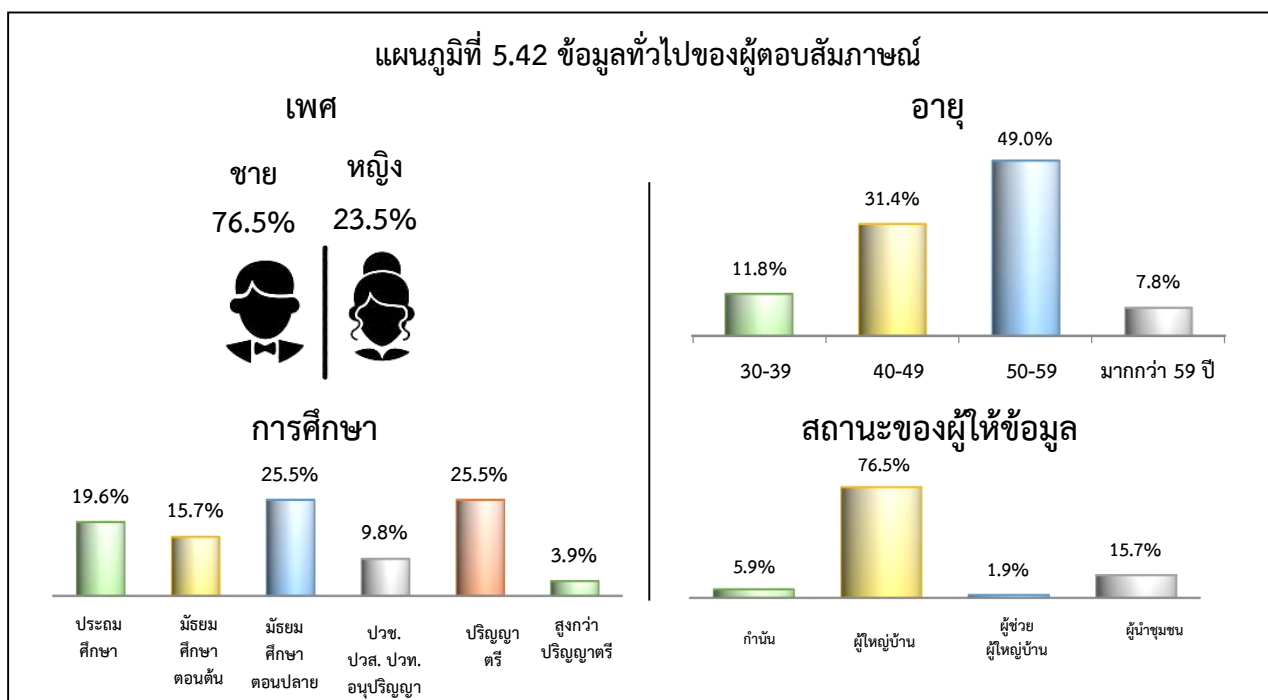

ตารางที่ 5.27 ร้อยละของผู้ตอบสัมภาษณ์ จำแนกตามความเดือดร้อนที่หมู่บ้าน/ชุมชน ได้รับอำเภอนองปรี

ความเดือดร้อน	ร้อยละ	ความเดือดร้อน	ร้อยละ
1. น้ำใช้ทำการเกษตรไม่พอเพียง	60.0	11. ฝนแล้ง/ภัยแล้ง	8.1
2. ผลผลิตทางการเกษตรราคาตกต่ำ	37.2	12. ไม่มีที่ดินทำกิน	8.0
3. ว่างาน/ตงงาน	31.0	13. เป็นหนี้สินทั้งในและนอกระบบ	6.2
4. ราคาของแพง (สินค้าอุปโภค-บริโภค)	22.2	14. ขาดแหล่งเงินทุน/เงินกู้ดอกเบี้ยต่ำ	6.2
5. รายได้ไม่พอกับรายจ่าย	20.4	15. ไม่มีเอกสารสิทธิ์ในที่ดินทำกิน	6.2
6. น้ำสำหรับอุปโภค-บริโภคในครัวเรือนไม่เพียงพอ	18.7	16. ที่จอดรถสาธารณะไม่เพียงพอ	4.3
7. ถนนเป็นลูกรัง/เส้นทางสัญจรไม่สะดวก (ทางบก)	16.8	17. ขาดแคลนเครื่องนุ่งห่ม ยารักษาโรค อาหาร และน้ำดื่ม	4.3
8. ยาเสพติดระบาด	16.1	18. ปุ๋ยและสารเคมีมีราคาแพง	4.0
9. ไฟฟ้าส่องสว่างถนนไม่เพียงพอ	8.3	19. เด็กยากจนขาดทุนการศึกษา	4.0
10. เศรษฐกิจตกต่ำ	8.1	20. น้ำมัน ก๊าซ ราคาแพง (การขนส่ง)	4.0

ตารางที่ 5.28 ร้อยละของผู้ตอบสัมภาษณ์ จำแนกตามความต้องการให้ทางราชการช่วยเหลืออำเภอนองปรี

ความต้องการให้ทางราชการช่วยเหลือ	ร้อยละ	ความต้องการให้ทางราชการช่วยเหลือ	ร้อยละ
1. ปรับ/เพิ่มราคาพืชผลทางการเกษตร	45.4	11. แก้ไขปัญหาว่างงาน/ตงงาน	12.6
2. หาน้ำทำการเกษตร	43.6	12. จัดหาที่ดินทำกิน	9.1
3. แก้ไขปัญหาหนี้ทั้งในและนอกระบบ	28.2	13. หาไฟฟ้าส่องสว่างถนนให้เพียงพอ	8.8
4. จัดหาอาชีพเสริมเพื่อเพิ่มรายได้	18.5	14. แก้ไขปัญหาฝนแล้ง/ภัยแล้ง	8.1
5. ลดภาระค่าสินค้าอุปโภค-บริโภคในชีวิตประจำวัน	16.9	15. หาแหล่งเงินทุน/เงินกู้ดอกเบี้ยต่ำ	6.5
6. แก้ไขปัญหาเศรษฐกิจตกต่ำ	16.6	16. แก้ไขปัญหาค่าครองชีพสูง	6.5
7. หาน้ำอุปโภค-บริโภค	14.6	17. ลดราคาปุ๋ยและสารเคมีที่มีราคาแพง	4.5
8. เข้มงวดกวดขันและปราบปรามยาเสพติด	14.5	18. หาที่กักเก็บน้ำไว้ใช้ในหมู่บ้าน	4.5
9. ขุดเจาะบ่อน้ำบาดาล	13.6	19. แก้ไขปัญหาน้ำมัน ก๊าซ ราคาแพง (การขนส่ง)	4.5
10. ปรับปรุงถนนลูกรัง/สร้างถนนเป็นคอนกรีต/สร้างเส้นทางสัญจรให้สะดวก (ทางบก)	12.9	20. ขอรับบริจาคเครื่องนุ่งห่ม ยารักษาโรค อาหาร และน้ำดื่ม	4.3

อำเภอห้วยกระเจา มี 4 ตำบล จำนวนผู้ตอบสัมภาษณ์ 73 ราย พบว่า เป็นเพศชาย ร้อยละ 87.7 และ เพศหญิง ร้อยละ 12.3 เป็นผู้ที่มียุ่ 50-59 ปี มากที่สุด ร้อยละ 60.3 รองลงมาคือ อายุ 40-49 ปี ร้อยละ 30.1 และอายุ 30-39 ปี ร้อยละ 8.2 และเป็นผู้สำเร็จการศึกษาในระดับมัธยมศึกษาตอนปลายมากที่สุด ร้อยละ 39.7 รองลงมาคือ ระดับปริญญาตรีและมัธยมศึกษาตอนต้น ร้อยละ 26.0 และ 13.7 ตามลำดับ สถานะของผู้ให้ข้อมูล เป็นผู้ใหญ่บ้านมากที่สุด คือร้อยละ 86.3 รองลงมาคือ ผู้ช่วยผู้ใหญ่บ้าน และกำนัน คิดเป็น ร้อยละ 6.8 และ ร้อยละ 5.5 ตามลำดับ พบว่าหมู่บ้าน/ชุมชน อำเภอห้วยกระเจา ได้รับความเดือดร้อนในเรื่องต่าง ๆ 5 ลำดับแรก ได้แก่ ยาเสพติดระบาด ผลผลิตทางการเกษตรราคาตกต่ำ (ข้าว ยางพารา อ้อย ปาล์ม น้ำมัน สัตว์น้ำ สัตว์บก ฯลฯ) รายได้ไม่พอกับรายจ่าย ขาดแหล่งเงินทุน/เงินกู้ดอกเบี้ยต่ำ และว่างงาน/ตกงาน สำหรับความต้องการให้ทางราชการเข้าไปให้ความช่วยเหลือเพื่อแก้ไขปัญหาในเรื่องต่าง ๆ 5 ลำดับแรก ได้แก่ เข้มงวดกวดขันและปราบปรามยาเสพติด ปรับ/เพิ่มราคาพืชผลทางการเกษตร (ข้าว ยางพารา อ้อย ปาล์ม น้ำมัน สัตว์บก สัตว์น้ำ ฯลฯ) หาน้ำทำการเกษตร จัดหาอาชีพเสริมเพื่อเพิ่มรายได้ และหาแหล่งเงินทุน/เงินกู้ดอกเบี้ยต่ำ

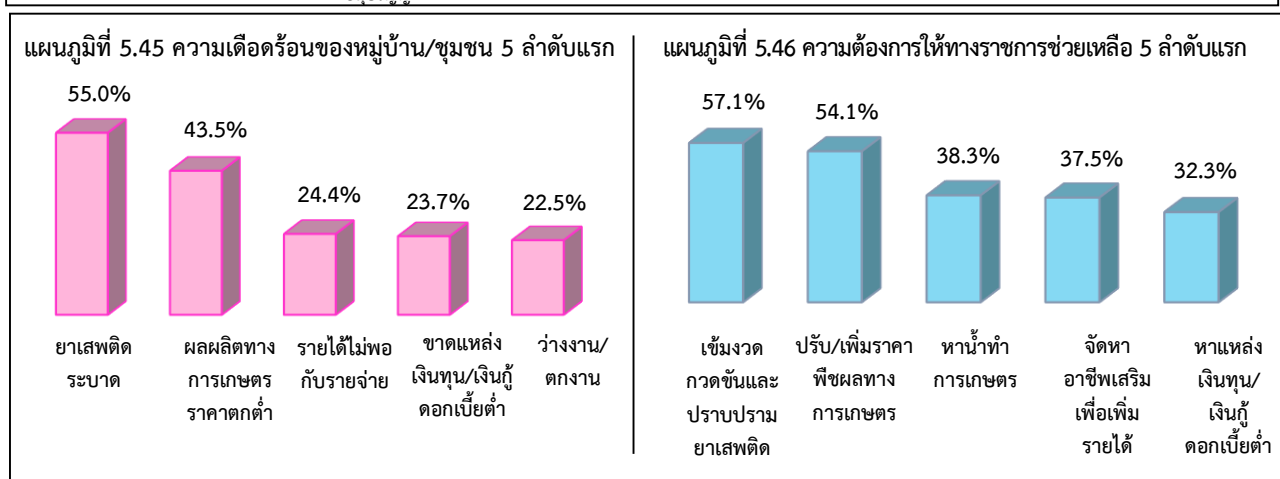
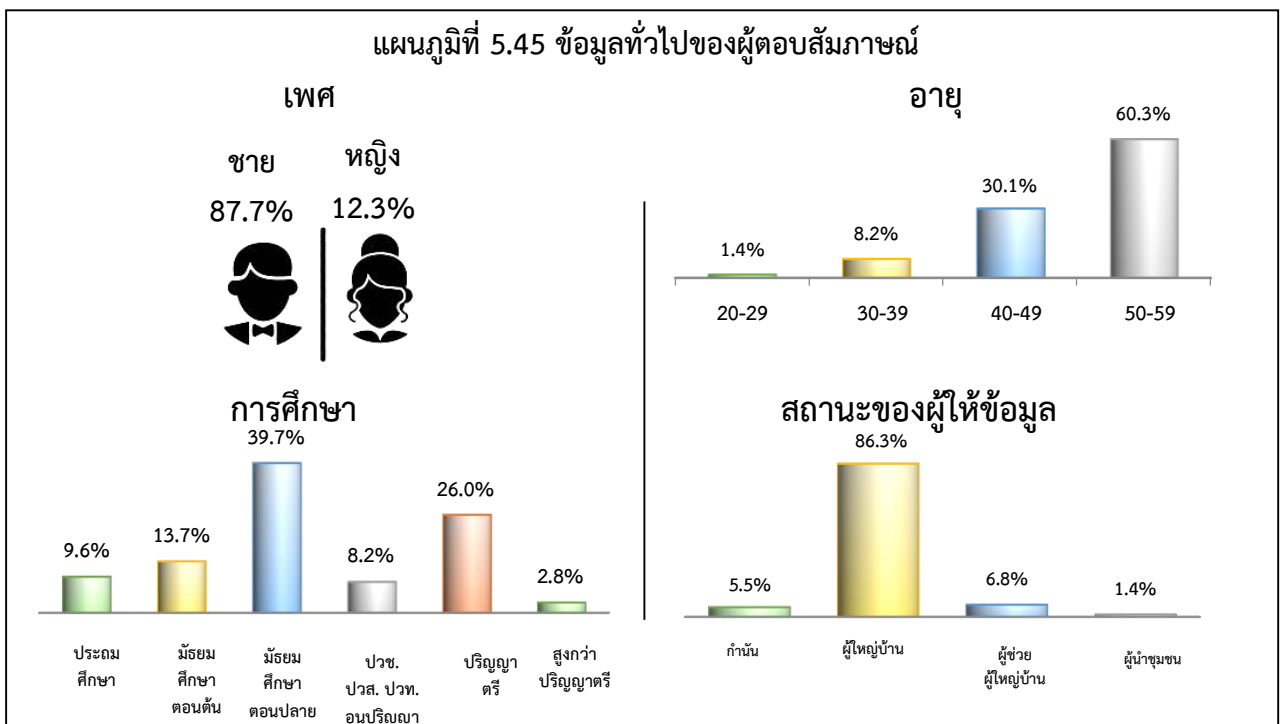

ตารางที่ 5.29 ร้อยละของผู้ตอบสัมภาษณ์ จำแนกตามความเดือดร้อนที่หมู่บ้าน/ชุมชน ได้รับอำเภอกู้ยืมช่วยเหลือ

ความเดือดร้อน	ร้อยละ	ความเดือดร้อน	ร้อยละ
1. ยาเสพติดระบาด	55.0	11. ฝนแล้ง/ภัยแล้ง	8.9
2. ผลผลิตทางการเกษตรราคาตกต่ำ	43.5	12. ค่าครองชีพสูง	8.6
3. รายได้ไม่พอกับรายจ่าย	24.4	13. ราคาของแพง (สินค้าอุปโภค-บริโภค)	6.0
4. ขาดแหล่งเงินทุน/เงินกู้ดอกเบี้ยต่ำ	23.7	14. เป็นหนี้สินนอกระบบดอกเบี้ยโหด	4.8
5. ว่างงาน/ตกงาน	22.5	15. ไฟฟ้าส่องสว่างถนนไม่เพียงพอ	3.7
6. เศรษฐกิจตกต่ำ	22.0	16. คนยากจน/ยากไร้ไม่มีที่อยู่อาศัย หรือขาดผู้อุปการะเลี้ยงดู	2.6
7. ปุ๋ยและสารเคมีมีราคาแพง	19.5	17. น้ำประปาไม่เพียงพอ	1.9
8. น้ำสำหรับอุปโภค-บริโภคในครัวเรือน ไม่เพียงพอ	11.9	18. พืชผลทางการเกษตรถูกทำลาย จากแมลง	1.9
9. ไม่มีเอกสารสิทธิ์ในที่ดินทำกิน	10.4	19. ไม่มีที่ดินทำกิน	1.9
10. น้ำใช้ทำการเกษตรไม่พอเพียง	9.6	20. ไม่ได้รับเงินช่วยเหลือจากภาครัฐ เช่น เงินเยียวยา COVID-19 , เงินช่วยเหลือเกษตรกร ฯลฯ	1.9

ตารางที่ 5.30 ร้อยละของผู้ตอบสัมภาษณ์ จำแนกตามความต้องการให้ทางราชการช่วยเหลือ อำเภอกู้ยืมช่วยเหลือ

ความต้องการให้ทางราชการช่วยเหลือ	ร้อยละ	ความต้องการให้ทางราชการช่วยเหลือ	ร้อยละ
1. เข้มงวดกวดขันและปราบปรามยาเสพติด	57.1	11. ลดต้นทุนการผลิต	3.5
2. ปรับ/เพิ่มราคาพืชผลทางการเกษตร	54.1	12. แก้ไขปัญหาว่างงาน/ตกงาน	3.5
3. หาน้ำทำการเกษตร	38.3	13. แก้ไขปัญหาลักลอบเล่นการพนัน หวย บอล	3.5
4. จัดหาอาชีพเสริมเพื่อเพิ่มรายได้	37.5	14. แก้ไขปัญหาค่าครองชีพสูง	2.9
5. หาแหล่งเงินทุน/เงินกู้ดอกเบี้ยต่ำ	32.3	15. ลดภาระค่าสินค้าบริโภค-อุปโภค ในชีวิตประจำวัน	2.0
6. แก้ไขปัญหาฝนแล้ง/ภัยแล้ง	18.6	16. จัดหาที่ดินทำกิน	2.0
7. หาน้ำอุปโภค-บริโภค	8.2	17. เพิ่มเบี้ยยังชีพคนยากจน/ยากไร้/ บัตรสวัสดิการแห่งรัฐ	2.0
8. แก้ไขปัญหาเศรษฐกิจตกต่ำ	7.0	18. ให้การช่วยเหลือจากภาครัฐ เช่น เงินเยียวยา COVID-19, เงินช่วยเหลือเกษตรกร ฯลฯ	2.0
9. แก้ไขปัญหาน้ำนอกระบบ	5.5	19. ขุดลอก ห้วย หนอง คลอง บึง และกำจัดวัชพืช	2.0
10. ต้องการเอกสารสิทธิ์ในที่ดินทำกิน	4.4	20. แก้ไขน้ำประปามีสี กลิ่น ตะกอน และ สิ่งเจือปน	2.0

แบบฟอร์มสรุปแผนงานและโครงการสำคัญของจังหวัด (พ.ศ. 2566 - 2570)

เป้าหมายการพัฒนาจังหวัด : ประชาชนมีคุณภาพ สภาพแวดล้อมดี สินค้าเกษตรมีมาตรฐาน การท่องเที่ยวอัตลักษณ์เมืองกาญจน์
ย่านอุตสาหกรรมสีเขียว และประตูสู่อ่าวไทย

ประเด็นการพัฒนา	แผนงาน	ตัวชี้วัดของแผนงาน	ค่าเป้าหมาย					
			พ.ศ. 2566	พ.ศ. 2567	พ.ศ. 2568	พ.ศ. 2569	พ.ศ. 2570	พ.ศ. 2566 - 2570
รวมทั้งสิ้น			4,135,756,000	4,135,756,000	4,135,756,000	4,135,756,000	4,135,756,000	21,013,130,000
ค่าใช้จ่ายในการบริหารงานจังหวัดแบบบูรณาการ			10,000,000	10,000,000	10,000,000	10,000,000	10,000,000	50,000,000
ประเด็นการพัฒนาที่ 1 : การพัฒนาคุณภาพชีวิต ประชาชนในทุกมิติ			27,493,500	27,493,500	27,493,500	27,493,500	27,493,500	137,467,500
	แผนงานที่ 1 โครงการของจังหวัด	ตัวชี้วัดประเด็นการ พัฒนาที่ 1	23,898,500	23,898,500	23,898,500	23,898,500	23,898,500	119,492,500
	แผนงานที่ 2 โครงการของกระทรวง กรม	ตัวชี้วัดประเด็นการ พัฒนาที่ 1	1,275,000	1,275,000	1,275,000	1,275,000	1,275,000	6,375,000
	แผนงานที่ 3 โครงการขององค์กรปกครองส่วน ท้องถิ่น	ตัวชี้วัดประเด็นการ พัฒนาที่ 1	1,590,000	1,590,000	1,590,000	1,590,000	1,590,000	7,950,000
	แผนงานที่ 4 โครงการความร่วมมือกับภาคเอกชน	ตัวชี้วัดประเด็นการ พัฒนาที่ 1	730,000	730,000	730,000	730,000	730,000	3,650,000
ประเด็นการพัฒนาที่ 2 : การพัฒนาเมืองให้มาอยู่ เป็นมิตรต่อสิ่งแวดล้อม			2,079,805,700	2,079,805,700	2,079,805,700	2,079,805,700	2,079,805,700	10,399,028,500
	แผนงานที่ 1 โครงการของจังหวัด	ตัวชี้วัดประเด็นการ พัฒนาที่ 2	4,591,900	4,591,900	4,591,900	4,591,900	4,591,900	22,959,500
	แผนงานที่ 2 โครงการของกระทรวง กรม	ตัวชี้วัดประเด็นการ พัฒนาที่ 2	2,069,170,000	2,069,170,000	2,069,170,000	2,069,170,000	2,069,170,000	10,345,850,000
	แผนงานที่ 3 โครงการขององค์กรปกครองส่วน ท้องถิ่น	ตัวชี้วัดประเด็นการ พัฒนาที่ 2	6,043,800	6,043,800	6,043,800	6,043,800	6,043,800	30,219,000
	แผนงานที่ 4 โครงการความร่วมมือกับภาคเอกชน	ตัวชี้วัดประเด็นการ พัฒนาที่ 2	-	-	-	-	-	-
ประเด็นการพัฒนาที่ 3 : การพัฒนาระบบ เกษตรกรรมอย่าง ครบวงจร			425,739,900	425,739,900	425,739,900	425,739,900	425,739,900	2,128,699,500
	แผนงานที่ 1 โครงการของจังหวัด	ตัวชี้วัดประเด็นการ พัฒนาที่ 4	220,429,900	220,429,900	220,429,900	220,429,900	220,429,900	1,102,149,500
	แผนงานที่ 2 โครงการของกระทรวง กรม	ตัวชี้วัดประเด็นการ พัฒนาที่ 4	155,000,000	155,000,000	155,000,000	155,000,000	155,000,000	775,000,000
	แผนงานที่ 3 โครงการขององค์กรปกครองส่วน ท้องถิ่น	ตัวชี้วัดประเด็นการ พัฒนาที่ 4	36,310,000	36,310,000	36,310,000	36,310,000	36,310,000	181,550,000
	แผนงานที่ 4 โครงการความร่วมมือกับภาคเอกชน	ตัวชี้วัดประเด็นการ พัฒนาที่ 4	14,000,000	14,000,000	14,000,000	14,000,000	14,000,000	70,000,000
ประเด็นการพัฒนาที่ 4 : การพัฒนาการ ท่องเที่ยวอัตลักษณ์ คุณค่าสูงและเติบโตอย่าง ยั่งยืน			839,917,800	839,917,800	839,917,800	839,917,800	839,917,800	4,199,589,000
	แผนงานที่ 1 โครงการของจังหวัด	ตัวชี้วัดประเด็นการ พัฒนาที่ 3	222,934,000	222,934,000	222,934,000	222,934,000	222,934,000	1,114,670,000
	แผนงานที่ 2 โครงการของกระทรวง กรม	ตัวชี้วัดประเด็นการ พัฒนาที่ 3	607,663,800	607,663,800	607,663,800	607,663,800	607,663,800	3,038,319,000
	แผนงานที่ 3 โครงการขององค์กรปกครองส่วน ท้องถิ่น	ตัวชี้วัดประเด็นการ พัฒนาที่ 3	4,920,000	4,920,000	4,920,000	4,920,000	4,920,000	24,600,000
	แผนงานที่ 4 โครงการความร่วมมือกับภาคเอกชน	ตัวชี้วัดประเด็นการ พัฒนาที่ 3	4,400,000	4,400,000	4,400,000	4,400,000	4,400,000	22,000,000
ประเด็นการพัฒนาที่ 5 : การพัฒนาการค้า การลงทุน อุตสาหกรรม และเขตเศรษฐกิจพิเศษ			752,799,100	752,799,100	752,799,100	752,799,100	752,799,100	4,098,345,500
	แผนงานที่ 1 โครงการของจังหวัด	ตัวชี้วัดประเด็นการ พัฒนาที่ 5	62,813,500	62,813,500	62,813,500	62,813,500	62,813,500	314,067,500

ประเด็นการพัฒนา	แผนงาน	ตัวชี้วัดของแผนงาน	ค่าเป้าหมาย					
			พ.ศ. 2566	พ.ศ. 2567	พ.ศ. 2568	พ.ศ. 2569	พ.ศ. 2570	พ.ศ. 2566 - 2570
	แผนงานที่ 2 โครงการของกระทรวง กรม	ตัวชี้วัดประเด็นการ พัฒนาที่ 5	663,355,600	663,355,600	663,355,600	663,355,600	663,355,600	3,316,778,000
	แผนงานที่ 3 โครงการขององค์กรปกครองส่วน ท้องถิ่น	ตัวชี้วัดประเด็นการ พัฒนาที่ 5	25,450,000	25,450,000	25,450,000	25,450,000	25,450,000	461,600,000
	แผนงานที่ 4 โครงการความร่วมมือกับภาคเอกชน	ตัวชี้วัดประเด็นการ พัฒนาที่ 5	1,180,000	1,180,000	1,180,000	1,180,000	1,180,000	5,900,000

แบบฟอร์มการจัดทำแผนพัฒนาจังหวัดกาญจนบุรี ประจำปีงบประมาณ พ.ศ. 2566 - 2570

เป้าหมายการพัฒนาจังหวัด : ประชาชนมีคุณภาพ สภาพแวดล้อมดี สินค้าเกษตรมีมาตรฐาน การท่องเที่ยวอัตลักษณ์เมืองกาญจน์ ย่านอุตสาหกรรมสีเขียว และประตูสู่ทวาย

บัญชีรายการชุดโครงการ				งบประมาณดำเนินการ					
แผนงาน/โครงการ	ยุทธศาสตร์ชาติ (X)/แผนแม่บท (Y)	แหล่ง งบประมาณ.	หน่วยดำเนินการ	พ.ศ. 2566	พ.ศ. 2567	พ.ศ. 2568	พ.ศ. 2569	พ.ศ. 2570	พ.ศ. 2566 - 2570
ประเด็นการพัฒนาที่ 1 : การพัฒนาคุณภาพชีวิตประชาชนในทุกมิติ				27,493,500	27,493,500	27,493,500	27,493,500	27,493,500	137,467,500
แผนงานที่ 1				23,898,500	23,898,500	23,898,500	23,898,500	23,898,500	119,492,500
โครงการของจังหวัด									
โครงการพัฒนาการให้บริการ สาธารณสุขอย่างครบวงจร	4/13	1	สำนักงานสาธารณสุข จังหวัดกาญจนบุรี	3,731,400	3,731,400	3,731,400	3,731,400	3,731,400	18,657,000
โครงการพัฒนาคุณภาพการศึกษาและ ทักษะการเรียนรู้	4/12	1	สำนักงานศึกษาธิการ จังหวัดกาญจนบุรี	6,960,000	6,960,000	6,960,000	6,960,000	6,960,000	34,800,000
โครงการส่งเสริมการจัดกิจกรรมเชิง สร้างสรรค์แก่กลุ่มเสี่ยงเพื่อลดปัญหา เสพติด อาชญากรรม และเมรัยไฮ	4/1	1	สำนักงานการท่องเที่ยว และกีฬาจังหวัด กาญจนบุรี	1,500,000	1,500,000	1,500,000	1,500,000	1,500,000	7,500,000
โครงการพัฒนาทักษะการประกอบอาชีพ ให้กับประชาชนทุกกลุ่ม	4/11	1	มหาวิทยาลัยราชภัฏ กาญจนบุรี/สำนักงาน แรงงานจังหวัด กาญจนบุรี/สำนักงาน พัฒนาชุมชนจังหวัด กาญจนบุรี/สำนักงาน จัดหางานจังหวัด กาญจนบุรี	4,190,700	4,190,700	4,190,700	4,190,700	4,190,700	20,953,500
โครงการพัฒนาคุณภาพชีวิตของผู้สูงอายุ ผู้พิการ และผู้ด้อยโอกาส	4/11	1	สำนักงานสาธารณสุข จังหวัดกาญจนบุรี	1,486,000	1,486,000	1,486,000	1,486,000	1,486,000	7,430,000
โครงการเพิ่มประสิทธิภาพการดูแล ความปลอดภัยในชีวิตและทรัพย์สินของ ประชาชน	4/1	1	สำนักงานสถิติจังหวัด กาญจนบุรี/สำนักงาน จังหวัดกาญจนบุรี/ สำนักงานป้องกันและ บรรเทาสาธารณภัย จังหวัดกาญจนบุรี	800,000	800,000	800,000	800,000	800,000	4,000,000
โครงการส่งเสริมและต่อยอดโครงการ ตามพระราชดำริ	4/11	1	สำนักงานสาธารณสุข จังหวัดกาญจนบุรี/ สำนักงานสาธารณสุข จังหวัดกาญจนบุรี/ วิทยาลัยเกษตรและ เทคโนโลยีกาญจนบุรี	5,230,400	5,230,400	5,230,400	5,230,400	5,230,400	26,152,000
แผนงานที่ 2				1,275,000	1,275,000	1,275,000	1,275,000	1,275,000	6,375,000
โครงการของกระทรวง กรม									
โครงการเตรียมความพร้อมก่อนวัย สูงอายุในชุมชน	4/15	2	กระทรวงพัฒนาสังคม และความมั่นคง ของมนุษย์ (สำนักงาน พัฒนาสังคมและความ มั่นคงของมนุษย์จังหวัด กาญจนบุรี)	35,000	35,000	35,000	35,000	35,000	175,000

บัญชีรายการชุดโครงการ				งบประมาณดำเนินการ					
แผนงาน/โครงการ	ยุทธศาสตร์ชาติ (X)/แผนแม่บท (Y)	แหล่ง งบประมาณ.	หน่วยดำเนินการ	พ.ศ. 2566	พ.ศ. 2567	พ.ศ. 2568	พ.ศ. 2569	พ.ศ. 2570	พ.ศ. 2566 - 2570
โครงการปรับสภาพแวดล้อมที่อยู่อาศัย สำหรับคนพิการ	4/15	2	กระทรวงพัฒนาสังคม และความมั่นคง ของมนุษย์ (สำนักงาน พัฒนาสังคมและความ มั่นคงของมนุษย์จังหวัด กาญจนบุรี)	300,000	300,000	300,000	300,000	300,000	1,500,000
โครงการปรับสภาพแวดล้อมและอำนวยความสะดวกของผู้สูงอายุให้เหมาะสม และปลอดภัย	4/15	2	กระทรวงพัฒนาสังคม และความมั่นคง ของมนุษย์ (สำนักงาน พัฒนาสังคมและความ มั่นคงของมนุษย์จังหวัด กาญจนบุรี)	910,000	910,000	910,000	910,000	910,000	4,550,000
โครงการเสริมพลังคลังปัญญา เพื่อคนทุกวัย	4/15	2	กระทรวงพัฒนาสังคม และความมั่นคง ของมนุษย์ (สำนักงาน พัฒนาสังคมและความ มั่นคงของมนุษย์จังหวัด กาญจนบุรี)	30,000	30,000	30,000	30,000	30,000	150,000
แผนงานที่ 3 โครงการขององค์กรปกครองส่วนท้องถิ่น				1,590,000	1,590,000	1,590,000	1,590,000	1,590,000	7,950,000
โครงการส่งเสริมสนับสนุนการ สอนภาษากะเหรี่ยง	4/12	3	องค์กรปกครองส่วน ท้องถิ่น	10,000	10,000	10,000	10,000	10,000	50,000
โครงการอบรมให้ความรู้เกี่ยวกับการ ซ่อมแซมเครื่องมือชุมชนได้ไว้	4/11	3	องค์กรปกครองส่วน ท้องถิ่น	20,000	20,000	20,000	20,000	20,000	100,000
โครงการก่อสร้างสถานที่หาของป่าประสงค์	4/14	3	องค์กรปกครองส่วน ท้องถิ่น	1,500,000	1,500,000	1,500,000	1,500,000	1,500,000	7,500,000
โครงการอบรมกฎจราจร	4/7	3	องค์กรปกครองส่วน ท้องถิ่น	30,000	30,000	30,000	30,000	30,000	150,000
โครงการส่งเสริมสนับสนุนต่อยอด กลุ่มทอผ้า	2/16	3	องค์กรปกครองส่วน ท้องถิ่น	30,000	30,000	30,000	30,000	30,000	150,000
แผนงานที่ 4 โครงการความร่วมมือกับภาคเอกชน				730,000	730,000	730,000	730,000	730,000	3,650,000
โครงการความร่วมมือกับวิทยาลัยอาชีว ศึกษากาญจนบุรี มหาวิทยาลัยราชภัฏ กาญจนบุรี และวิทยาเขต มหาวิทยาลัยมหิดล จังหวัดกาญจนบุรี ในการพัฒนาหลักสูตรการเรียนการสอน และการฝึกอบรมที่ต้องการ	4/12	4	องค์กรภาคเอกชน (สภาอุตสาหกรรม จังหวัดกาญจนบุรี)	30,000	30,000	30,000	30,000	30,000	150,000
โครงการช่วยเหลือและเยียวยาผู้ได้รับ ผลกระทบจากสถานการณ์การแพร่ ระบาดของไวรัส (Covid-19)	4/13	4	องค์กรภาคเอกชน (สภาอุตสาหกรรม จังหวัดกาญจนบุรี)	500,000	500,000	500,000	500,000	500,000	2,500,000
โครงการจัดกิจกรรมหน่วยแพทย์ เคลื่อนที่ (บริจาคโลหิต, ตรวจรักษาฟัน)	4/13	4	องค์กรภาคเอกชน (สภาอุตสาหกรรม จังหวัดกาญจนบุรี)	50,000	50,000	50,000	50,000	50,000	250,000
โครงการเครื่องสูดดมสมุนไพร ป้องกันโควิด	4/13	4	องค์กรภาคเอกชน (หอการค้าจังหวัด กาญจนบุรี)	100,000	100,000	100,000	100,000	100,000	500,000

บัญชีรายการชุดโครงการ				งบประมาณดำเนินการ					
แผนงาน/โครงการ	ยุทธศาสตร์ชาติ (X)/แผนแม่บท (Y)	แหล่ง งบประมาณ	หน่วยดำเนินการ	พ.ศ. 2566	พ.ศ. 2567	พ.ศ. 2568	พ.ศ. 2569	พ.ศ. 2570	พ.ศ. 2566 - 2570
โครงการบริการโลหิตถวายเป็นพระราชกุศล	4/13	4	องค์กรภาคเอกชน (หอการค้าจังหวัดกาญจนบุรี)	50,000	50,000	50,000	50,000	50,000	250,000
โครงการติดตั้งสัญญาณโทรศัพท์มือถือบ้านไร่ 3 สาขา	2/20	4	องค์การโทรศัพท์	-	-	-	-	-	-
ประเด็นการพัฒนาที่ 2 : การพัฒนาเมืองให้น่าอยู่ เป็นมิตรต่อสิ่งแวดล้อม				2,079,805,700	2,079,805,700	2,079,805,700	2,079,805,700	2,079,805,700	10,399,028,500
แผนงานที่ 1 โครงการของจังหวัด				4,591,900	4,591,900	4,591,900	4,591,900	4,591,900	22,959,500
โครงการส่งเสริมธุรกิจการใช้ประโยชน์จากขยะและธุรกิจการจัดกาขยะ	5 /18	1	สำนักงานทรัพยากรธรรมชาติและสิ่งแวดล้อมจังหวัดกาญจนบุรี	1,520,000	1,520,000	1,520,000	1,520,000	1,520,000	7,600,000
โครงการเพิ่มประสิทธิภาพการดูแลรักษาทรัพยากรธรรมชาติและสิ่งแวดล้อม	5/18	1	สำนักงานทรัพยากรธรรมชาติและสิ่งแวดล้อมจังหวัดกาญจนบุรี/ที่ทำการปกครองจังหวัดกาญจนบุรี	1,021,900	1,021,900	1,021,900	1,021,900	1,021,900	5,109,500
โครงการพัฒนาสถานประกอบการสู่อุตสาหกรรมสีเขียว	5/18	1	สำนักงานอุตสาหกรรมจังหวัดกาญจนบุรี	1,500,000	1,500,000	1,500,000	1,500,000	1,500,000	7,500,000
โครงการส่งเสริมการใช้วัสดุเหลือใช้ทางการเกษตรเป็นพลังงานทดแทน	5/18	1	สำนักงานอุตสาหกรรมจังหวัดกาญจนบุรี	550,000	550,000	550,000	550,000	550,000	2,750,000
แผนงานที่ 2 โครงการของกระทรวง กรม				2,069,170,000	2,069,170,000	2,069,170,000	2,069,170,000	2,069,170,000	10,345,850,000
โครงการก่อสร้างเขื่อนป้องกันตลิ่งริมแม่น้ำแม่กลอง หมู่ที่ 7,9 ตำบลดอนขมิ้น อำเภอด่านมะขาม จังหวัดกาญจนบุรี	5/19	2	กระทรวงมหาดไทย/กรมโยธาธิการและผังเมือง	130,000,000	130,000,000	130,000,000	130,000,000	130,000,000	650,000,000
โครงการก่อสร้างเขื่อนป้องกันตลิ่งริมแม่น้ำแม่กลอง พร้อมปรับปรุงภูมิทัศน์ หมู่ที่ 1 ตำบลห้วยเหนียว อำเภอด่านมะขาม จังหวัดกาญจนบุรี	5/19	2	กระทรวงมหาดไทย/กรมโยธาธิการและผังเมือง	100,000,000	100,000,000	100,000,000	100,000,000	100,000,000	500,000,000
โครงการก่อสร้างเขื่อนป้องกันตลิ่งริมแม่น้ำแม่กลอง พร้อมปรับปรุงภูมิทัศน์ หมู่ที่ 1 ตำบลวังขนาย อำเภอด่านมะขาม จังหวัดกาญจนบุรี	5/19	2	กระทรวงมหาดไทย/กรมโยธาธิการและผังเมือง	46,000,000	46,000,000	46,000,000	46,000,000	46,000,000	230,000,000
โครงการก่อสร้างเขื่อนป้องกันตลิ่งริมแม่น้ำแควใหญ่ หมู่ที่ 1 และหมู่ที่ 2 ตำบลลาดหญ้า อำเภอเมืองกาญจนบุรี จังหวัดกาญจนบุรี	5/19	2	กระทรวงมหาดไทย/กรมโยธาธิการและผังเมือง	80,000,000	80,000,000	80,000,000	80,000,000	80,000,000	400,000,000
โครงการก่อสร้างเขื่อนป้องกันตลิ่งพร้อมปรับปรุงภูมิทัศน์บริเวณลำภาชี บ้านท่าเสด็จ หมู่ที่ 1 ตำบลจรเข้เผือก อำเภอด่านมะขาม จังหวัดกาญจนบุรี	5/19	2	กระทรวงมหาดไทย/กรมโยธาธิการและผังเมือง	63,300,000	63,300,000	63,300,000	63,300,000	63,300,000	316,500,000
โครงการก่อสร้างเขื่อนป้องกันตลิ่งริมแม่น้ำแควน้อย บ้านหินดาตตะวันตก หมู่ที่ 3 ตำบลหินดาต อำเภอทองผาภูมิ จังหวัดกาญจนบุรี	5/19	2	กระทรวงมหาดไทย/กรมโยธาธิการและผังเมือง	24,000,000	24,000,000	24,000,000	24,000,000	24,000,000	120,000,000

บัญชีรายการชุดโครงการ				งบประมาณดำเนินการ					
แผนงาน/โครงการ	ยุทธศาสตร์ชาติ (X)/แผนแม่บท (Y)	แหล่งงบประมาณ	หน่วยดำเนินการ	พ.ศ. 2566	พ.ศ. 2567	พ.ศ. 2568	พ.ศ. 2569	พ.ศ. 2570	พ.ศ. 2566 - 2570
โครงการก่อสร้างเขื่อนป้องกันตลิ่งริมแม่น้ำแควน้อย พร้อมปรับปรุงภูมิทัศน์บริเวณหลังวัดแก่งหลวง หมู่ที่ 3 ตำบลเกาะสำโรง อำเภอเมืองกาญจนบุรี จังหวัดกาญจนบุรี	5/19	2	กระทรวงมหาดไทย/กรมโยธาธิการและผังเมือง	15,000,000	15,000,000	15,000,000	15,000,000	15,000,000	75,000,000
โครงการก่อสร้างเขื่อนป้องกันตลิ่งริมแม่น้ำแม่กลองพร้อมปรับปรุงภูมิทัศน์บริเวณวัดท่าตะคร้อ หมู่ที่ 1 ตำบลท่าตะคร้อ อำเภอท่าม่วง จังหวัดกาญจนบุรี	5/19	2	กระทรวงมหาดไทย/กรมโยธาธิการและผังเมือง	22,500,000	22,500,000	22,500,000	22,500,000	22,500,000	112,500,000
โครงการก่อสร้างเขื่อนป้องกันตลิ่งริมแม่น้ำแควน้อย ทำนบกั้นน้ำห้วยเตือ หมู่ที่ 2 ตำบลศรีมงคล อำเภอไทรโยค จังหวัดกาญจนบุรี	5/19	2	กระทรวงมหาดไทย/กรมโยธาธิการและผังเมือง	21,000,000	21,000,000	21,000,000	21,000,000	21,000,000	105,000,000
โครงการก่อสร้างเขื่อนป้องกันตลิ่งริมแม่น้ำแควน้อย บ้านยางโทน หมู่ที่ 3 ตำบลศรีมงคล อำเภอไทรโยค จังหวัดกาญจนบุรี	5/19	2	กระทรวงมหาดไทย/กรมโยธาธิการและผังเมือง	17,000,000	17,000,000	17,000,000	17,000,000	17,000,000	85,000,000
โครงการก่อสร้างเขื่อนป้องกันตลิ่งพร้อมปรับปรุงภูมิทัศน์ บ้านท่าโป่ง หมู่ที่ 3 ตำบลจรเข้เดือก อำเภอด่านมะขามเตี้ย จังหวัดกาญจนบุรี	5/19	2	กระทรวงมหาดไทย/กรมโยธาธิการและผังเมือง	52,500,000	52,500,000	52,500,000	52,500,000	52,500,000	262,500,000
โครงการก่อสร้างระบบระบายน้ำหลักเพื่อบรรเทาปัญหาน้ำท่วมพื้นที่ชุมชนท่ามะกา อำเภอท่ามะกา จังหวัดกาญจนบุรี	5/19	2	กระทรวงมหาดไทย/กรมโยธาธิการและผังเมือง	197,870,000	197,870,000	197,870,000	197,870,000	197,870,000	989,350,000
โครงการก่อสร้างระบบป้องกันน้ำท่วมพื้นที่ชุมชนด่านมะขามเตี้ย อำเภอด่านมะขามเตี้ย จังหวัดกาญจนบุรี	5/19	2	กระทรวงมหาดไทย/กรมโยธาธิการและผังเมือง	270,000,000	270,000,000	270,000,000	270,000,000	270,000,000	1,350,000,000
โครงการก่อสร้างระบบระบายน้ำหลักและระบบป้องกันน้ำท่วมพื้นที่ชุมชนพระแท่น อำเภอท่ามะกา จังหวัดกาญจนบุรี	5/19	2	กระทรวงมหาดไทย/กรมโยธาธิการและผังเมือง	220,000,000	220,000,000	220,000,000	220,000,000	220,000,000	1,100,000,000
โครงการก่อสร้างระบบระบายน้ำหลักและระบบป้องกันน้ำท่วมพื้นที่ชุมชนด่านมะขามเตี้ย ระยะที่ 2 อำเภอด่านมะขามเตี้ย จังหวัดกาญจนบุรี	5/19	2	กระทรวงมหาดไทย/กรมโยธาธิการและผังเมือง	300,000,000	300,000,000	300,000,000	300,000,000	300,000,000	1,500,000,000
โครงการก่อสร้างระบบระบายน้ำหลักและระบบป้องกันน้ำท่วมพื้นที่ชุมชนเมืองกาญจนบุรี จังหวัดกาญจนบุรี	5/19	2	กระทรวงมหาดไทย/กรมโยธาธิการและผังเมือง	250,000,000	250,000,000	250,000,000	250,000,000	250,000,000	1,250,000,000
โครงการก่อสร้างเขื่อนป้องกันตลิ่งริมลำห้วยภักชี บ้านทุ่งมะขามเฒ่า หมู่ที่ 5 ตำบลกลอนไต่ อำเภอด่านมะขามเตี้ย จังหวัดกาญจนบุรี	5/19	2	กระทรวงมหาดไทย/กรมโยธาธิการและผังเมือง	260,000,000	260,000,000	260,000,000	260,000,000	260,000,000	1,300,000,000
แผนงานที่ 3 โครงการขององค์กรปกครองส่วนท้องถิ่น				6,043,800	6,043,800	6,043,800	6,043,800	6,043,800	30,219,000

บัญชีรายการชุดโครงการ				งบประมาณดำเนินการ					
แผนงาน/โครงการ	ยุทธศาสตร์ชาติ (X)/แผนแม่บท (Y)	แหล่งงบประมาณ.	หน่วยดำเนินการ	พ.ศ. 2566	พ.ศ. 2567	พ.ศ. 2568	พ.ศ. 2569	พ.ศ. 2570	พ.ศ. 2566 - 2570
โครงการขยายเขตท่อส่งน้ำประปา บริเวณ หมู่ที่ 3 บ้านท่าโป่ง ตำบลจรเข้เผือก อำเภอท่ามะขามเตี้ย จังหวัดกาญจนบุรี	2/19	3	องค์กรปกครองส่วนท้องถิ่น	308,700	308,700	308,700	308,700	308,700	1,543,500
โครงการขยายเขตท่อส่งน้ำประปา บริเวณ หมู่ที่ 6 บ้านหนองโสน ตำบลจรเข้เผือก อำเภอท่ามะขามเตี้ย จังหวัดกาญจนบุรี	2/19	3	องค์กรปกครองส่วนท้องถิ่น	412,000	412,000	412,000	412,000	412,000	2,060,000
โครงการขยายเขตท่อส่งน้ำประปา บริเวณ หมู่ที่ 4 บ้านท่ามะไฟ ตำบลจรเข้เผือก อำเภอท่ามะขามเตี้ย จังหวัดกาญจนบุรี	2/19	3	องค์กรปกครองส่วนท้องถิ่น	219,000	219,000	219,000	219,000	219,000	1,095,000
โครงการขยายเขตท่อส่งน้ำเพื่อการเกษตร หมู่ที่ 4 บ้านท่ามะไฟ ตำบลจรเข้เผือก อำเภอท่ามะขามเตี้ย จังหวัดกาญจนบุรี	2/19	3	องค์กรปกครองส่วนท้องถิ่น	496,900	496,900	496,900	496,900	496,900	2,484,500
โครงการขยายเขตท่อส่งน้ำประปา บริเวณหมู่ที่ 7 บ้านหนองหญ้าปล้อง ตำบลจรเข้เผือก อำเภอท่ามะขามเตี้ย จังหวัดกาญจนบุรี	2/19	3	องค์กรปกครองส่วนท้องถิ่น	376,900	376,900	376,900	376,900	376,900	1,884,500
โครงการขยายเขตท่อส่งน้ำประปา บริเวณหมู่ที่ 9 บ้านเนินสวรรค์ ตำบลจรเข้เผือก อำเภอท่ามะขามเตี้ย จังหวัดกาญจนบุรี	2/19	3	องค์กรปกครองส่วนท้องถิ่น	496,200	496,200	496,200	496,200	496,200	2,481,000
โครงการขยายเขตท่อส่งน้ำประปา บริเวณหมู่ที่ 12 บ้านหินสีพัฒนา ตำบลจรเข้เผือก อำเภอท่ามะขามเตี้ย จังหวัดกาญจนบุรี	2/19	3	องค์กรปกครองส่วนท้องถิ่น	499,000	499,000	499,000	499,000	499,000	2,495,000
โครงการขยายเขตท่อส่งน้ำประปา บริเวณ หมู่ที่ 11 บ้านสวนวิวัฒนา ตำบลจรเข้เผือก อำเภอท่ามะขามเตี้ย จังหวัดกาญจนบุรี	2/19	3	องค์กรปกครองส่วนท้องถิ่น	485,400	485,400	485,400	485,400	485,400	2,427,000
โครงการขยายเขตท่อส่งน้ำประปา บริเวณ หมู่ที่ 10 บ้านทุ่งทองพัฒนา ตำบลจรเข้เผือก อำเภอท่ามะขามเตี้ย จังหวัดกาญจนบุรี	2/19	3	องค์กรปกครองส่วนท้องถิ่น	476,400	476,400	476,400	476,400	476,400	2,382,000
โครงการขยายเขตท่อส่งน้ำประปา บริเวณ หมู่ที่ 5 บ้านไทรทอง ตำบลจรเข้เผือก อำเภอท่ามะขามเตี้ย จังหวัดกาญจนบุรี	2/19	3	องค์กรปกครองส่วนท้องถิ่น	208,300	208,300	208,300	208,300	208,300	1,041,500
โครงการคัดแยกขยะชุมชน	5/10	3	องค์กรปกครองส่วนท้องถิ่น	20,000	20,000	20,000	20,000	20,000	100,000
โครงการขยะสร้างรายได้	5/10	3	องค์กรปกครองส่วนท้องถิ่น	10,000	10,000	10,000	10,000	10,000	50,000
โครงการนำขยะกลับคืนค่า	5/10	3	องค์กรปกครองส่วนท้องถิ่น	10,000	10,000	10,000	10,000	10,000	50,000
โครงการทำความสะอาดลำห้วย	5/10	3	องค์กรปกครองส่วนท้องถิ่น	10,000	10,000	10,000	10,000	10,000	50,000

บัญชีรายการชุดโครงการ				งบประมาณดำเนินการ					
แผนงาน/โครงการ	ยุทธศาสตร์ชาติ (X)/แผนแม่บท (Y)	แหล่ง งบประมาณ.	หน่วยดำเนินการ	พ.ศ. 2566	พ.ศ. 2567	พ.ศ. 2568	พ.ศ. 2569	พ.ศ. 2570	พ.ศ. 2566 - 2570
โครงการปลูกต้นไม้ริมลำห้วย	5/10	3	องค์กรปกครองส่วนท้องถิ่น	15,000	15,000	15,000	15,000	15,000	75,000
โครงการจัดซื้อท่อ PVC ขนาด 4 นิ้ว เพื่อประปาหมู่บ้านโลโว สาละวะ	2/19	3	องค์กรปกครองส่วนท้องถิ่น	2,000,000	2,000,000	2,000,000	2,000,000	2,000,000	10,000,000
แผนงานที่ 4 โครงการความร่วมมือกับภาคเอกชน									
โครงการความร่วมมือกับอุตสาหกรรมจังหวัดกาญจนบุรี : การตรวจประเมินธรรมาภิบาล	2/18	4	องค์กรภาคเอกชน (สภาอุตสาหกรรมจังหวัดกาญจนบุรี)	-	-	-	-	-	-
ประเด็นการพัฒนาที่ 3 : การพัฒนาระบบเกษตรกรรมอย่างครบวงจร				425,739,900	425,739,900	425,739,900	425,739,900	425,739,900	2,128,699,500
แผนงานที่ 1 โครงการของจังหวัด				220,429,900	220,429,900	220,429,900	220,429,900	220,429,900	1,102,149,500
โครงการพัฒนาโครงสร้างพื้นฐานปัจจัยการผลิตและกระบวนการผลิต เพื่อเพิ่มมูลค่าสินค้าเกษตร	2/3/19	1	โครงการชลประทานกาญจนบุรี/สำนักงานเกษตรจังหวัดกาญจนบุรี/มหาวิทยาลัยราชภัฏกาญจนบุรี/สำนักงานปฏิรูปที่ดินจังหวัดกาญจนบุรี/สำนักงานประมงจังหวัดกาญจนบุรี	218,522,300	218,522,300	218,522,300	218,522,300	218,522,300	1,092,611,500
โครงการสร้างความเข้มแข็งให้กับสถาบันเกษตรกรในด้านการตลาดและแปรรูปสินค้าเกษตร	2/3	1	สำนักงานอุตสาหกรรมจังหวัดกาญจนบุรี/สำนักงานสหกรณ์จังหวัดกาญจนบุรี	1,907,600	1,907,600	1,907,600	1,907,600	1,907,600	9,538,000
แผนงานที่ 2 โครงการของกระทรวง กรม				155,000,000	155,000,000	155,000,000	155,000,000	155,000,000	775,000,000
โครงการก่อสร้างแหล่งน้ำด้วยพลังไฟฟ้า พร้อมระบบท่อส่งน้ำซีเมนต์โยหิน หมู่ 12,3 ต.รางสาส์ อ.ท่าม่วง เชื่อมกับหมู่ 10 ต.กลอนโต อ.ด่านมะขามเตี้ย จ.กาญจนบุรี	2/19	2	กระทรวงเกษตรและสหกรณ์ (กรมชลประทาน)	24,000,000	24,000,000	24,000,000	24,000,000	24,000,000	120,000,000
ก่อสร้างแหล่งน้ำด้วยพลังไฟฟ้า พร้อมระบบท่อส่งน้ำซีเมนต์โยหิน หมู่ 4,13,14 ต.รางสาส์ อ.ท่าม่วง เชื่อม หมู่ 1,9 ต.เกาะสำโรงอ.เมืองกาญจนบุรี จ.กาญจนบุรี	2/19	2	กระทรวงเกษตรและสหกรณ์ (กรมชลประทาน)	24,000,000	24,000,000	24,000,000	24,000,000	24,000,000	120,000,000
โครงการวางท่อซีเมนต์โยหิน หมู่ 8,9, 13,14 ต.รางสาส์ อ.ท่าม่วง เชื่อมหมู่ 9 ต.เกาะสำโรงอ.เมืองกาญจนบุรี จ.กาญจนบุรี	2/19	2	กระทรวงเกษตรและสหกรณ์ (กรมชลประทาน)	1,000,000	1,000,000	1,000,000	1,000,000	1,000,000	5,000,000
โครงการก่อสร้างสถานีสูบน้ำจาก ต.กลอนโต (บ้านยางเกาะ) อ.ด่านมะขามเตี้ย - ต.หนองตากยา อ.ท่าม่วง จ.กาญจนบุรี	2/19	2	กระทรวงเกษตรและสหกรณ์ (กรมชลประทาน)	100,000,000	100,000,000	100,000,000	100,000,000	100,000,000	500,000,000

บัญชีรายการชุดโครงการ				งบประมาณดำเนินการ					
แผนงาน/โครงการ	ยุทธศาสตร์ชาติ (X)/แผนแม่บท (Y)	แหล่ง งบประมาณ.	หน่วยดำเนินการ	พ.ศ. 2566	พ.ศ. 2567	พ.ศ. 2568	พ.ศ. 2569	พ.ศ. 2570	พ.ศ. 2566 - 2570
โครงการเพิ่มประสิทธิภาพการระบายน้ำ และการกักเก็บน้ำ หมู่ 6 บ้านหนอง ประดู่ ต.บ้านใหม่ อ.ท่าม่วง จ.กาญจนบุรี	2/19	2	กระทรวงเกษตร และสหกรณ์ (กรมชลประทาน)	6,000,000	6,000,000	6,000,000	6,000,000	6,000,000	30,000,000
แผนงานที่ 3 โครงการขององค์กรปกครองส่วนท้องถิ่น				36,310,000	36,310,000	36,310,000	36,310,000	36,310,000	181,550,000
โครงการก่อสร้างฝายน้ำล้น หมู่ 2 บ้านศาลเสียน ต.รางสาส์ อ.ท่าม่วง จ.กาญจนบุรี	2/19	3	องค์กรปกครองส่วน ท้องถิ่น	15,000,000	15,000,000	15,000,000	15,000,000	15,000,000	75,000,000
โครงการก่อสร้างฝายน้ำล้น หมู่ 14 บ้านห้วยใหม่ ต.รางสาส์ อ.ท่าม่วง จ.กาญจนบุรี	2/19	3	องค์กรปกครองส่วน ท้องถิ่น	15,000,000	15,000,000	15,000,000	15,000,000	15,000,000	75,000,000
โครงการขุดลอกลำห้วยตลุง หมู่ 14, 13,4,11,1,3,9,8,2 ต.รางสาส์ อ.ท่าม่วง จ.กาญจนบุรี	2/19	3	องค์กรปกครองส่วน ท้องถิ่น	3,000,000	3,000,000	3,000,000	3,000,000	3,000,000	15,000,000
โครงการจัดซื้อรถเกี่ยวข้าวขนาดเล็ก เอนกประสงค์บ้านไร่	2/3	3	องค์กรปกครองส่วน ท้องถิ่น	500,000	500,000	500,000	500,000	500,000	2,500,000
โครงการจัดซื้อรถไถเพื่อการเกษตร บ้านไร่	2/3	3	องค์กรปกครองส่วน ท้องถิ่น	500,000	500,000	500,000	500,000	500,000	2,500,000
โครงการก่อสร้างโรงอบกาแฟบ้านไร่	2/3	3	องค์กรปกครองส่วน ท้องถิ่น	600,000	600,000	600,000	600,000	600,000	3,000,000
โครงการจัดซื้อเครื่องคว่ำกาแฟ	2/3	3	องค์กรปกครองส่วน ท้องถิ่น	50,000	50,000	50,000	50,000	50,000	250,000
โครงการติดตั้งถังพักน้ำเพื่อการเกษตร	2/19	3	องค์กรปกครองส่วน ท้องถิ่น	500,000	500,000	500,000	500,000	500,000	2,500,000
โครงการเดินท่อน้ำเพื่อการเกษตร	2/19	3	องค์กรปกครองส่วน ท้องถิ่น	500,000	500,000	500,000	500,000	500,000	2,500,000
โครงการส่งเสริมสนับสนุนให้ความรู้ การปลูกกาแฟ	2/3	3	องค์กรปกครองส่วน ท้องถิ่น	20,000	20,000	20,000	20,000	20,000	100,000
โครงการก่อสร้างโรงเก็บเครื่องมือ การเกษตรในชุมชน	2/3	3	องค์กรปกครองส่วน ท้องถิ่น	500,000	500,000	500,000	500,000	500,000	2,500,000
โครงการส่งเสริมสนับสนุนให้ความรู้ การปลูกทุเรียน	2/3	3	องค์กรปกครองส่วน ท้องถิ่น	20,000	20,000	20,000	20,000	20,000	100,000
โครงการส่งเสริมสนับสนุนให้ความรู้ การปลูกมะม่วงหิมพานต์	2/3	3	องค์กรปกครองส่วน ท้องถิ่น	20,000	20,000	20,000	20,000	20,000	100,000
โครงการส่งเสริมสนับสนุนให้ความรู้ การปลูกเงาะ	2/3	3	องค์กรปกครองส่วน ท้องถิ่น	20,000	20,000	20,000	20,000	20,000	100,000
โครงการส่งเสริมสนับสนุนให้ความรู้ การปลูกส้มโอ	2/3	3	องค์กรปกครองส่วน ท้องถิ่น	20,000	20,000	20,000	20,000	20,000	100,000
โครงการส่งเสริมสนับสนุนการ ปลูกข้าวนาปี	2/3	3	องค์กรปกครองส่วน ท้องถิ่น	20,000	20,000	20,000	20,000	20,000	100,000
โครงการส่งเสริมสนับสนุนให้ความรู้ การแปรรูปบุก	2/3	3	องค์กรปกครองส่วน ท้องถิ่น	20,000	20,000	20,000	20,000	20,000	100,000
โครงการส่งเสริมสนับสนุนให้ความรู้ การแปรรูปหมาก	2/3	3	องค์กรปกครองส่วน ท้องถิ่น	20,000	20,000	20,000	20,000	20,000	100,000

บัญชีรายการชุดโครงการ				งบประมาณดำเนินการ					
แผนงาน/โครงการ	ยุทธศาสตร์ชาติ (X)/แผนแม่บท (Y)	แหล่งงปม.	หน่วยดำเนินการ	พ.ศ. 2566	พ.ศ. 2567	พ.ศ. 2568	พ.ศ. 2569	พ.ศ. 2570	พ.ศ. 2566 - 2570
แผนงานที่ 4 โครงการความร่วมมือกับภาคเอกชน				14,000,000	14,000,000	14,000,000	14,000,000	14,000,000	70,000,000
การจัดทำระบบฐานข้อมูลต่อการปลูกพืชเศรษฐกิจ : โครงการเกษตรอัจฉริยะด้วยฐานข้อมูลที่แม่นยำ	2/3	4	องค์กรภาคเอกชน (สภาอุตสาหกรรมจังหวัดกาญจนบุรี)	2,000,000	2,000,000	2,000,000	2,000,000	2,000,000	10,000,000
โครงการ BCG : การพัฒนาอุตสาหกรรมอาหารสัตว์น้ำและการเพาะเลี้ยงพันธุ์ปลาสวยงามในการส่งออกต่างประเทศ (Aqua Feed & Ornamental Freshwater Fish Industry: AFOF) เพื่อฟื้นฟูเศรษฐกิจหลังการระบาดของโรค Covid-19	2/3	4	องค์กรภาคเอกชน (สภาอุตสาหกรรมจังหวัดกาญจนบุรี)	12,000,000	12,000,000	12,000,000	12,000,000	12,000,000	60,000,000
โครงการการพัฒนาทรัพยากรน้ำลุ่มน้ำแม่กลอง ร่วมกับ สำนักงานทรัพยากรแห่งชาติ (องค์กรผู้ใช้น้ำ)	2/19	4	องค์กรภาคเอกชน (สภาอุตสาหกรรมจังหวัดกาญจนบุรี)	-	-	-	-	-	-
ประเด็นการพัฒนาที่ 4 : การพัฒนาการท่องเที่ยวอัครลักษณ์คุณค่าสูงและเติบโตอย่างยั่งยืน				839,917,800	839,917,800	839,917,800	839,917,800	839,917,800	4,199,589,000
แผนงานที่ 1 โครงการของจังหวัด				222,934,000	222,934,000	222,934,000	222,934,000	222,934,000	1,114,670,000
โครงการพัฒนาแหล่งท่องเที่ยวในทุกด้านให้ได้มาตรฐานเป็นมิตรกับสิ่งแวดล้อม	2/5	1	สำนักงานทรัพยากรธรรมชาติและสิ่งแวดล้อมจังหวัดกาญจนบุรี	87,180,000	87,180,000	87,180,000	87,180,000	87,180,000	435,900,000
โครงการพัฒนาโครงสร้างพื้นฐานเพื่อเพิ่มสะดวก สะอาด ปลอดภัยและง่ายต่อการเข้าถึงข้อมูล	2/5	1	สำนักงานโยธาธิการและผังเมืองจังหวัดกาญจนบุรี/เขตชลประทานที่ 17	76,254,000	76,254,000	76,254,000	76,254,000	76,254,000	381,270,000
โครงการพัฒนาการท่องเที่ยว สินค้าของฝาก ผู้ประกอบการ และบุคลากรให้ได้มาตรฐานสากล	2/5	1	สำนักงานอุตสาหกรรมจังหวัดกาญจนบุรี/สำนักงานการท่องเที่ยวและกีฬาจังหวัดกาญจนบุรี/สำนักงานวัฒนธรรมจังหวัดกาญจนบุรี	41,100,000	41,100,000	41,100,000	41,100,000	41,100,000	205,500,000
โครงการส่งเสริมการทำตลาดด้านการท่องเที่ยว	2/5	1	สำนักงานการท่องเที่ยวและกีฬาจังหวัดกาญจนบุรี	18,400,000	18,400,000	18,400,000	18,400,000	18,400,000	92,000,000
แผนงานที่ 2 โครงการของกระทรวง กรม				607,663,800	607,663,800	607,663,800	607,663,800	607,663,800	3,038,319,000
โครงการส่งเสริมสนับสนุนการอนุรักษ์ฟื้นฟูชนบทแบบเข้มประเพณีวัฒนธรรมท้องถิ่นจังหวัดกาญจนบุรี ประจำปีงบประมาณ พ.ศ. 2566	2/10	2	สำนักงานปลัดกระทรวงวัฒนธรรม/สำนักงานวัฒนธรรมจังหวัดกาญจนบุรี	450,000	450,000	450,000	450,000	450,000	2,250,000

บัญชีรายการชุดโครงการ				งบประมาณดำเนินการ					
แผนงาน/โครงการ	ยุทธศาสตร์ชาติ (X)/แผนแม่บท (Y)	แหล่ง งบประมาณ.	หน่วยดำเนินการ	พ.ศ. 2566	พ.ศ. 2567	พ.ศ. 2568	พ.ศ. 2569	พ.ศ. 2570	พ.ศ. 2566 - 2570
โครงการพัฒนาต่อยอดอุทยานวัฒนธรรมคามรอยศาสตร์พระราชาเพื่อชุมชนเข้มแข็งอย่างยั่งยืน (บวร On Tour)	2/10	2	สำนักงาน ปลัดกระทรวง วัฒนธรรม/สำนักงาน วัฒนธรรมจังหวัด กาญจนบุรี	300,000	300,000	300,000	300,000	300,000	1,500,000
โครงการก่อสร้างถนนคอนกรีตเสริม เหล็กเข้าแหล่งท่องเที่ยวน้ำตกทุ่งนาง ครวญ ด.ชะแล เชื่อมกับ ด.ท่าขนุน อ. ทองผาภูมิ จ.กาญจนบุรี	2/7	2	องค์การบริหารส่วน จังหวัดกาญจนบุรี	19,904,800	19,904,800	19,904,800	19,904,800	19,904,800	99,524,000
โครงการซ่อมปรับปรุงถนนลาดยางผิว จราจรแอสฟัลติกคอนกรีตเข้าแหล่ง ท่องเที่ยวต้นจามจุรียักษ์ หมู่ที่ 5 ต.เกาะ ส่ำโรง อ.เมือง จ.กาญจนบุรี	2/7	2	องค์การบริหารส่วน จังหวัดกาญจนบุรี	9,009,000	9,009,000	9,009,000	9,009,000	9,009,000	45,045,000
โครงการพัฒนาพื้นที่บริเวณรอบอาคาร หอดูดาว เพื่อส่งเสริมการท่องเที่ยว จังหวัดกาญจนบุรี	2/5	2	กระทรวงมหาดไทย/ กรมโยธาธิการและ มังเมือง	150,000,000	150,000,000	150,000,000	150,000,000	150,000,000	750,000,000
โครงการปรับปรุงภูมิทัศน์ศาลาตรีอียิปต์ พื้นที่เศรษฐกิจศาลเจ้าโรงเจเชิงชิวตัว ตำบลท่าเรือ อำเภอท่ามะกา จังหวัด กาญจนบุรี	2/5	2	กระทรวงมหาดไทย/ กรมโยธาธิการและ มังเมือง	428,000,000	428,000,000	428,000,000	428,000,000	428,000,000	2,140,000,000
แผนงานที่ 3 โครงการขององค์กรปกครองส่วน ท้องถิ่น				4,920,000	4,920,000	4,920,000	4,920,000	4,920,000	24,600,000
โครงการส่งเสริมสนับสนุนการท่องเที่ยว เชิงวัฒนธรรมและธรรมชาติ	2/5	3	องค์กรปกครองส่วน ท้องถิ่น	20,000	20,000	20,000	20,000	20,000	100,000
โครงการปรับปรุงภูมิทัศน์น้ำตกไล่โว่	2/5	3	องค์กรปกครองส่วน ท้องถิ่น	50,000	50,000	50,000	50,000	50,000	250,000
ปรับปรุงภูมิทัศน์ภายในสวนรุกขชาติ ร.9 เพื่อก่อสร้างอุ้งรีรอบสระน้ำพร้อม ปรับปรุง ด.ท่าม่วง อ.ท่าม่วง จ.กาญจนบุรี	2/5	3	องค์กรปกครองส่วน ท้องถิ่น	4,500,000	4,500,000	4,500,000	4,500,000	4,500,000	22,500,000
โครงการแม่ปราสาทฝั่ง	2/5	3	องค์กรปกครองส่วน ท้องถิ่น	350,000	350,000	350,000	350,000	350,000	1,750,000
แผนงานที่ 4 โครงการความร่วมมือกับภาคเอกชน				4,400,000	4,400,000	4,400,000	4,400,000	4,400,000	22,000,000
โครงการส่งเสริมเศรษฐกิจและการ ท่องเที่ยว	2/5	4	องค์กรภาคเอกชน (สภาอุตสาหกรรม จังหวัดกาญจนบุรี)	1,200,000	1,200,000	1,200,000	1,200,000	1,200,000	6,000,000
โครงการการแข่งขันกอล์ฟการกุศล : จัดการแข่งขันกอล์ฟการกุศลเพื่อหารายได้ เป็นทุนการศึกษาแก่เด็กนักเรียนที่ขาด แคลนทุนทรัพย์ในจังหวัดกาญจนบุรี	2/6	5	องค์กรภาคเอกชน (สภาอุตสาหกรรม จังหวัดกาญจนบุรี)	800,000	800,000	800,000	800,000	800,000	4,000,000
โครงการศึกษาดูงานและการประชุม สัมมนา (ต่างประเทศ)	2/5	4	องค์กรภาคเอกชน (สภาอุตสาหกรรม จังหวัดกาญจนบุรี)	1,000,000	1,000,000	1,000,000	1,000,000	1,000,000	5,000,000
โครงการศึกษาดูงานและการประชุม สัมมนา (ในประเทศ)	2/5	4	องค์กรภาคเอกชน (สภาอุตสาหกรรม จังหวัดกาญจนบุรี)	300,000	300,000	300,000	300,000	300,000	1,500,000

บัญชีรายการชุดโครงการ				งบประมาณดำเนินการ					
แผนงาน/โครงการ	ยุทธศาสตร์ชาติ (X)/แผนแม่บท (Y)	แหล่งงปม.	หน่วยดำเนินการ	พ.ศ. 2566	พ.ศ. 2567	พ.ศ. 2568	พ.ศ. 2569	พ.ศ. 2570	พ.ศ. 2566 - 2570
โครงการแรลลี่เพื่อการกุศล	2/5	5	องค์กรภาคเอกชน (หอการค้าจังหวัดกาญจนบุรี)	300,000	300,000	300,000	300,000	300,000	1,500,000
โครงการสืบสานประเพณีลอยกระทง	2/5	4	องค์กรภาคเอกชน (หอการค้าจังหวัดกาญจนบุรี)	800,000	800,000	800,000	800,000	800,000	4,000,000
ประเด็นการพัฒนาที่ 5 : การพัฒนาการค้า การลงทุน อุตสาหกรรม และเขตเศรษฐกิจพิเศษ				752,799,100	752,799,100	752,799,100	752,799,100	752,799,100	4,098,345,500
แผนงานที่ 1 โครงการของจังหวัด				62,813,500	62,813,500	62,813,500	62,813,500	62,813,500	314,067,500
โครงการพัฒนาโครงสร้างพื้นฐานที่เอื้อต่อการค้า และการลงทุน	2/7	1	แขวงทางหลวงกาญจนบุรี สำนักงานทางหลวงที่ 12 (สุพรรณบุรี) กรมทางหลวง	50,000,000	50,000,000	50,000,000	50,000,000	50,000,000	250,000,000
โครงการส่งเสริมการลงทุนในพื้นที่เศรษฐกิจพิเศษและพื้นที่อื่นในจังหวัด	2/9	1	สำนักงานอุตสาหกรรมจังหวัดกาญจนบุรี	2,300,000	2,300,000	2,300,000	2,300,000	2,300,000	11,500,000
โครงการส่งเสริมการยกระดับศักยภาพผู้ประกอบการและแรงงาน	2/11	1	สำนักงานอุตสาหกรรมจังหวัดกาญจนบุรี/สำนักงานพัฒนาฝีมือแรงงานกาญจนบุรี/สำนักงานพัฒนาชุมชนจังหวัดกาญจนบุรี	5,022,800	5,022,800	5,022,800	5,022,800	5,022,800	25,114,000
โครงการส่งเสริมการพัฒนาการค้าทั้งในและระหว่างประเทศ	2/16	1	สำนักงานพาณิชย์จังหวัดกาญจนบุรี	5,490,700	5,490,700	5,490,700	5,490,700	5,490,700	27,453,500
แผนงานที่ 2 โครงการของกระทรวง กรม				663,355,600	663,355,600	663,355,600	663,355,600	663,355,600	3,316,778,000
โครงการบูรณาการพัฒนาระดับภาค ด้านการสร้างความสามารถในการแข่งขันของภาค ในทางหลวงหมายเลข 323 ตอนควบคุม 0205 ตอน แก่งประหลอม - ทองผาภูมิ ตอน 2 ระหว่าง กม. 160+000 - กม. 163+000 บ้านท่าทุ่งนา ตำบลไทรโยค อำเภอไทรโยค จังหวัดกาญจนบุรี	2/7	2	กระทรวงคมนาคม กรมทางหลวง	30,000,000	30,000,000	30,000,000	30,000,000	30,000,000	150,000,000
โครงการพัฒนาทางหลวงผ่านย่านชุมชนในทางหลวงหมายเลข 3199 ตอนควบคุม 0103 ตอน ปังปัด - ศรีสวัสดิ์ ตอน 1 ระหว่าง กม. 55+000 - กม. 56+000 บ้านวังมะสัง ตำบลท่ากระดาน อำเภอศรีสวัสดิ์ จังหวัดกาญจนบุรี	2/7	2	กระทรวงคมนาคม กรมทางหลวง	30,000,000	30,000,000	30,000,000	30,000,000	30,000,000	150,000,000
โครงการพัฒนาทางหลวงผ่านย่านชุมชนในทางหลวงหมายเลข 323 ตอนควบคุม 0205 ตอน แก่งประหลอม - ทองผาภูมิ ตอน 1 ระหว่าง กม. 153+000 - กม. 155+000 บ้านทุ่งก้างย่าง, บ้านไทรโยคใหญ่ ตำบลไทรโยค อำเภอไทรโยค จังหวัดกาญจนบุรี	2/7	2	กระทรวงคมนาคม กรมทางหลวง	30,000,000	30,000,000	30,000,000	30,000,000	30,000,000	150,000,000

บัญชีรายการชุดโครงการ				งบประมาณดำเนินการ					
แผนงาน/โครงการ	ยุทธศาสตร์ชาติ (X)/แผนแม่บทฯ (Y)	แหล่ง งบประมาณ.	หน่วยดำเนินการ	พ.ศ. 2566	พ.ศ. 2567	พ.ศ. 2568	พ.ศ. 2569	พ.ศ. 2570	พ.ศ. 2566 - 2570
โครงการพัฒนาทางหลวงผ่านย่านชุมชน ในทางหลวงหมายเลข 3199 ตอน ควบคุม 0103 ตอน ไปงัด - ศรีสวัสดิ์ ตอน 2 ระหว่าง กม. 66+000 - กม. 70+000 บ้านท่ากระดาน, บ้านกองหม่องทะ ตำบลท่ากระดาน อำเภอศรีสวัสดิ์ จังหวัดกาญจนบุรี	2/7	2	กระทรวงคมนาคม กรมทางหลวง	30,000,000	30,000,000	30,000,000	30,000,000	30,000,000	150,000,000
โครงการบูรณาการพัฒนาระดับภาค ด้านการสร้างความสามารถในการแข่งขันของประเทศ ในทางหลวงหมายเลข 323 ตอนควบคุม 0205 ตอน แก่งประหลอม - ทองผาภูมิ ตอน 3 ระหว่าง กม. 167+500 - กม. 169+000 บ้านลิ้นถิ่น ตำบลลิ้นถิ่น อำเภอทองผาภูมิ จังหวัดกาญจนบุรี	2/7	2	กระทรวงคมนาคม กรมทางหลวง	30,000,000	30,000,000	30,000,000	30,000,000	30,000,000	150,000,000
โครงการพัฒนาทางหลวงผ่านย่านชุมชน ในทางหลวงหมายเลข 3199 ตอน ควบคุม 0103 ตอน ไปงัด - ศรีสวัสดิ์ ตอน 3 ระหว่าง กม. 73+000 - กม. 76+800 บ้านเกาะบุค, บ้านหนองเป็ด ตำบลหนองเป็ด อำเภอศรีสวัสดิ์ จังหวัดกาญจนบุรี	2/7	2	กระทรวงคมนาคม กรมทางหลวง	30,000,000	30,000,000	30,000,000	30,000,000	30,000,000	150,000,000
โครงการบูรณาการพัฒนาระดับภาค ด้านการสร้างความสามารถในการแข่งขันของประเทศ ในทางหลวงหมายเลข 323 ตอนควบคุม 0205 ตอน แก่งประหลอม - ทองผาภูมิ ตอน 4 ระหว่าง กม. 177+500 - กม. 179+000 บ้านหินตาตะวันตก ตำบลหินตา อำเภอทองผาภูมิ จังหวัดกาญจนบุรี	2/7	2	กระทรวงคมนาคม กรมทางหลวง	30,000,000	30,000,000	30,000,000	30,000,000	30,000,000	150,000,000
โครงการพัฒนาทางหลวงผ่านย่านชุมชน ในทางหลวงหมายเลข 3209 ตอน ควบคุม 0103 ตอน กลอนโต - กาญจนบุรี ระหว่าง กม. 74+000 - กม. 78+000 บ้านถ้ำมังกรทอง ตำบลเกาะสำโรง, บ้านเขาแหลม ตำบลปากแพรก อำเภอเมือง จังหวัดกาญจนบุรี	2/7	2	กระทรวงคมนาคม กรมทางหลวง	40,000,000	40,000,000	40,000,000	40,000,000	40,000,000	200,000,000
โครงการซ่อมปรับปรุงถนนลาดยางผิวจราจรแอสฟัลติกคอนกรีตเป็นถนนผิวจราจรเสริมเหล็ก สายบ้านดอนเจดีย์ - บ้านหนองขาว รหัสสายทาง ก.จ.ถ. 1-0003 ต. ดอนเจดีย์ อ.พนมทวน เข้ม ต.หนองขาว อ.ท่าม่วง	2/7	2	องค์การบริหารส่วนจังหวัดกาญจนบุรี	10,386,600	10,386,600	10,386,600	10,386,600	10,386,600	51,933,000

บัญชีรายการชุดโครงการ				งบประมาณดำเนินการ					
แผนงาน/โครงการ	ยุทธศาสตร์ชาติ (X)/แผนแม่บท (Y)	แหล่ง งบประมาณ.	หน่วยดำเนินการ	พ.ศ. 2566	พ.ศ. 2567	พ.ศ. 2568	พ.ศ. 2569	พ.ศ. 2570	พ.ศ. 2566 - 2570
โครงการก่อสร้างเขื่อนป้องกันตลิ่ง พร้อมปรับปรุงภูมิทัศน์ บ้านลำหาว หมู่ที่ 9 ตำบลบ้านเก่า อำเภอเมือง กาญจนบุรี จังหวัดกาญจนบุรี	2/19	2	กระทรวงมหาดไทย/ กรมโยธาธิการและผังเมือง	100,000,000	100,000,000	100,000,000	100,000,000	100,000,000	500,000,000
โครงการก่อสร้างระบบระบายน้ำหลัก และระบบป้องกันน้ำท่วมพื้นที่ชุมชนบ้านเก่า อำเภอเมืองกาญจนบุรี จังหวัดกาญจนบุรี	2/19	2	กระทรวงมหาดไทย/ กรมโยธาธิการและผังเมือง	300,000,000	300,000,000	300,000,000	300,000,000	300,000,000	1,500,000,000
โครงการก่อสร้างถนนคอนกรีตเสริมเหล็กสายเจริญทรัพย์ - หนองไผ่ล้อม หมู่ที่ 1 บ้านหนองเจริญทรัพย์ ตำบลหนองกร่าง อำเภอบ่อพลอย จังหวัดกาญจนบุรี	2/19	2	กรมการปกครอง/ อำเภอบ่อพลอย	969,000	969,000	969,000	969,000	969,000	4,845,000
โครงการก่อสร้างถนนคอนกรีตเสริมเหล็กสายเขาเขี้ยว - ทุ่งมั่งกะหว้า หมู่ที่ 9 บ้านเขาเขี้ยว ตำบลบ่อพลอย อำเภอ บ่อพลอย จังหวัดกาญจนบุรี	2/19	2	กรมการปกครอง/ การปกครองอำเภอ บ่อพลอย	2,000,000	2,000,000	2,000,000	2,000,000	2,000,000	10,000,000
แผนงานที่ 3 โครงการขององค์กรปกครองส่วนท้องถิ่น				25,450,000	25,450,000	25,450,000	25,450,000	25,450,000	461,600,000
โครงการก่อสร้างถนนคอนกรีตเสริมเหล็กสายหนองแก - รางหลวง หมู่ที่ 11 ตำบลกลอนโต อำเภอดำมะขามเตี้ย เชื่อมต่อ หมู่ที่ 7 บ้านหนองโสน ตำบลรางสาส์ อำเภอท่าม่วง จังหวัดกาญจนบุรี	2/7	3	องค์กรปกครองส่วนท้องถิ่น	6,100,000	6,100,000	6,100,000	6,100,000	6,100,000	30,500,000
โครงการก่อสร้างถนนคอนกรีตเสริมเหล็ก สายกลอนโตพัฒนา ซอย 21 หมู่ที่ 2 บ้านกลอนโต ตำบลกลอนโต อำเภอดำมะขามเตี้ย เชื่อมต่อหมู่ 3 ตำบลวังเย็น อำเภอเมืองกาญจนบุรี จังหวัดกาญจนบุรี	2/7	3	องค์กรปกครองส่วนท้องถิ่น	3,586,000	3,586,000	3,586,000	3,586,000	3,586,000	17,930,000
โครงการก่อสร้างถนนคอนกรีตเสริมเหล็ก สายบ้านยายลำตวน หมู่ที่ 6 ตำบลกลอนโต เชื่อมหมู่ที่ 5 ตำบลหนองไผ่ อำเภอดำมะขามเตี้ย จังหวัดกาญจนบุรี	2/7	3	องค์กรปกครองส่วนท้องถิ่น	7,100,000	7,100,000	7,100,000	7,100,000	7,100,000	35,500,000
โครงการก่อสร้างถนนคอนกรีตเสริมเหล็กสายบ้านนายจัญญู เกตุฯ ไปบ้านหนองแวงเหนือ หมู่ 11 ตำบลตำบลมะขามเตี้ย อำเภอดำมะขามเตี้ย จังหวัดกาญจนบุรี (กจ.ถ 62-057)	2/7	3	องค์กรปกครองส่วนท้องถิ่น	3,132,000	3,132,000	3,132,000	3,132,000	3,132,000	15,660,000

บัญชีรายการชุดโครงการ				งบประมาณดำเนินการ					
แผนงาน/โครงการ	ยุทธศาสตร์ชาติ (X)/แผนแม่บท (Y)	แหล่ง งบประมาณ.	หน่วยดำเนินการ	พ.ศ. 2566	พ.ศ. 2567	พ.ศ. 2568	พ.ศ. 2569	พ.ศ. 2570	พ.ศ. 2566 - 2570
โครงการก่อสร้างถนนคอนกรีตเสริมเหล็กสายโรงเรียนช่างกลอนุสรณ์ 3 หมู่ 7 ไปหมู่ 8 บ้านหนองหิน ตำบลท่ามะขามเตี้ย อำเภอท่ามะขามเตี้ย จังหวัดกาญจนบุรี (ก.บ 62-057)	2/7	3	องค์กรปกครองส่วนท้องถิ่น	5,532,000	5,532,000	5,532,000	5,532,000	5,532,000	27,660,000
โครงการปรับปรุงผิวจราจรแอสฟัลต์ ดิกลคอนกรีตสายหนองตาพัฒนา - หนองโสน หมู่ 10 บ้านหนองตาพัฒนา ต.รางสาส์ อ.ท่าม่วง จ.กาญจนบุรี	2/7	3	องค์กรปกครองส่วนท้องถิ่น	3,200,000	3,200,000	3,200,000	3,200,000	3,200,000	16,000,000
โครงการก่อสร้างถนนคอนกรีตเสริมเหล็ก สายลำขุนไทย - กองสามอ้อย ต.รางสาส์ อ.ท่าม่วง จ.กาญจนบุรี	2/7	3	องค์กรปกครองส่วนท้องถิ่น	1,500,000	1,500,000	1,500,000	1,500,000	1,500,000	7,500,000
โครงการก่อสร้างถนนคอนกรีตเสริมเหล็ก สายหน้าอบต.รางสาส์ ช้างลำห้วยถลุง ต.รางสาส์ อ.ท่าม่วง จ.กาญจนบุรี	2/7	3	องค์กรปกครองส่วนท้องถิ่น	1,500,000	1,500,000	1,500,000	1,500,000	1,500,000	7,500,000
โครงการก่อสร้างถนนคอนกรีตเสริมเหล็ก หน้าบ้านนายอรุณ ด้วงสวัสดิ์ ต.รางสาส์ อ.ท่าม่วง จ.กาญจนบุรี	2/7	3	องค์กรปกครองส่วนท้องถิ่น	5,000,000	5,000,000	5,000,000	5,000,000	5,000,000	25,000,000
โครงการก่อสร้างถนนคอนกรีตเสริมเหล็ก สายตาลเสี้ยน (ทางเข้าหมู่บ้าน) ต.รางสาส์ อ.ท่าม่วง จ.กาญจนบุรี	2/7	3	องค์กรปกครองส่วนท้องถิ่น	1,000,000	1,000,000	1,000,000	1,000,000	1,000,000	5,000,000
โครงการก่อสร้างถนนคอนกรีตเสริมเหล็ก สายหนองขมเงิน - ดอนยายเหลา ต.รางสาส์ อ.ท่าม่วง จ.กาญจนบุรี	2/7	3	องค์กรปกครองส่วนท้องถิ่น	1,650,000	1,650,000	1,650,000	1,650,000	1,650,000	8,250,000
โครงการก่อสร้างถนนคอนกรีตเสริมเหล็ก บ้านนายชนนัฐ เสียงหวาน - สระหลวง ต.รางสาส์ อ.ท่าม่วง จ.กาญจนบุรี	2/7	3	องค์กรปกครองส่วนท้องถิ่น	1,500,000	1,500,000	1,500,000	1,500,000	1,500,000	7,500,000
โครงการก่อสร้างถนนคอนกรีตเสริมเหล็ก สายหนองตาพัฒนา - หนองสะแก ต.รางสาส์ อ.ท่าม่วง จ.กาญจนบุรี	2/7	3	องค์กรปกครองส่วนท้องถิ่น	5,000,000	5,000,000	5,000,000	5,000,000	5,000,000	25,000,000
โครงการก่อสร้างถนนคอนกรีตเสริมเหล็ก สายประปาหมู่บ้าน - ฟาร์มไม้ บ้านหนองตาพัฒนา หมู่ 10 ต.รางสาส์ อ.ท่าม่วง จ.กาญจนบุรี	2/7	3	องค์กรปกครองส่วนท้องถิ่น	7,000,000	7,000,000	7,000,000	7,000,000	7,000,000	35,000,000
โครงการก่อสร้างถนนคอนกรีตเสริมเหล็ก สายหนองตาพัฒนา - โรงเรียน ต.รางสาส์ อ.ท่าม่วง จ.กาญจนบุรี	2/7	3	องค์กรปกครองส่วนท้องถิ่น	5,000,000	5,000,000	5,000,000	5,000,000	5,000,000	25,000,000

บัญชีรายการชุดโครงการ				งบประมาณดำเนินการ					
แผนงาน/โครงการ	ยุทธศาสตร์ชาติ (X)/แผนแม่บท (Y)	แหล่งงปม.	หน่วยดำเนินการ	พ.ศ. 2566	พ.ศ. 2567	พ.ศ. 2568	พ.ศ. 2569	พ.ศ. 2570	พ.ศ. 2566 - 2570
โครงการก่อสร้างถนนคอนกรีตเสริมเหล็ก สายบ้านนายไพร เขียวพุดซ์ – บ้านนางหลอด ต.รางสาสี่ อ.ท่าม่วง จ.กาญจนบุรี	2/7	3	องค์กรปกครองส่วนท้องถิ่น	5,000,000	5,000,000	5,000,000	5,000,000	5,000,000	25,000,000
โครงการก่อสร้างถนนคอนกรีตเสริมเหล็ก สายหนองมะกอก – ดาลเสียน ต.รางสาสี่ อ.ท่าม่วง จ.กาญจนบุรี	2/7	3	องค์กรปกครองส่วนท้องถิ่น	3,500,000	3,500,000	3,500,000	3,500,000	3,500,000	17,500,000
โครงการก่อสร้างถนนคอนกรีตเสริมเหล็ก สายหนองสำโรง – บ้านโพรงาม ต.รางสาสี่ อ.ท่าม่วง จ.กาญจนบุรี	2/7	3	องค์กรปกครองส่วนท้องถิ่น	3,000,000	3,000,000	3,000,000	3,000,000	3,000,000	15,000,000
โครงการก่อสร้างถนนคอนกรีตเสริมเหล็ก สายทางเข้าบึงกระดาด บ้านป่าอูไร ต.รางสาสี่ ถึงหมู่ 8 บ้านอยู่ตะเภา ต.เขาน้อย อ.ท่าม่วง จ.กาญจนบุรี	2/7	3	องค์กรปกครองส่วนท้องถิ่น	5,000,000	5,000,000	5,000,000	5,000,000	5,000,000	25,000,000
โครงการปรับปรุงถนนลาดยางเป็นถนนคอนกรีตเสริมเหล็ก สายรางสาสี่ – กองสามอยู่ หมู่ 8 บ้านรางสาสี่ ต.รางสาสี่ อ.ท่าม่วง จ.กาญจนบุรี	2/7	3	องค์กรปกครองส่วนท้องถิ่น	5,000,000	5,000,000	5,000,000	5,000,000	5,000,000	25,000,000
โครงการก่อสร้าง/ขุดลอกสระน้ำ/คลอง/ลำห้วย/ฝาย ภายในเขต อบต.หนองตากยา อ.ท่าม่วง จ.กาญจนบุรี	2/7	3	องค์กรปกครองส่วนท้องถิ่น	500,000	500,000	500,000	500,000	500,000	2,500,000
โครงการก่อสร้างระบบไฟฟ้าสาธารณะ (สายประตู่ 2 – 4) ต.ม่วงชุม เขื่อน ต.เขาน้อย และ ต.บ้านใหม่ อ.ท่าม่วง จ.กาญจนบุรี	2/7	3	องค์กรปกครองส่วนท้องถิ่น	6,000,000	6,000,000	6,000,000	6,000,000	6,000,000	30,000,000
โครงการก่อสร้างท่อระบายน้ำพร้อมบ่อพัก และทางเท้า ซอยเทศบาล 13 ต.ท่าม่วง อ.ท่าม่วง จ.กาญจนบุรี	2/7	3	องค์กรปกครองส่วนท้องถิ่น	3,000,000	3,000,000	3,000,000	3,000,000	3,000,000	15,000,000
โครงการก่อสร้างถนนแอสฟัลติก คอนกรีตถนนเทศบาลซอย 1 ต.ท่าม่วง อ.ท่าม่วง จ.กาญจนบุรี	2/7	3	องค์กรปกครองส่วนท้องถิ่น	880,000	880,000	880,000	880,000	880,000	4,400,000
โครงการก่อสร้างถนนแอสฟัลติก คอนกรีตถนนเทศบาลซอย 2 ต.ท่าม่วง อ.ท่าม่วง จ.กาญจนบุรี	2/7	3	องค์กรปกครองส่วนท้องถิ่น	720,000	720,000	720,000	720,000	720,000	3,600,000
โครงการก่อสร้างถนนแอสฟัลติก คอนกรีตถนนเทศบาลซอย 3 ต.ท่าม่วง อ.ท่าม่วง จ.กาญจนบุรี	2/7	3	องค์กรปกครองส่วนท้องถิ่น	960,000	960,000	960,000	960,000	960,000	4,800,000

บัญชีรายการชุดโครงการ				งบประมาณดำเนินการ					
แผนงาน/โครงการ	ยุทธศาสตร์ชาติ (X)/แผนแม่บท (Y)	แหล่ง งบประมาณ.	หน่วยดำเนินการ	พ.ศ. 2566	พ.ศ. 2567	พ.ศ. 2568	พ.ศ. 2569	พ.ศ. 2570	พ.ศ. 2566 - 2570
โครงการก่อสร้างถนนแอสฟัลติก คอนกรีตถนนเทศบาลซอย 5 ต.ท่าม่วง อ.ท่าม่วง จ.กาญจนบุรี	2/8	4	องค์กรปกครองส่วนท้องถิ่น	960,000	960,000	960,000	960,000	960,000	4,800,000
แผนงานที่ 4 โครงการความร่วมมือกับภาคเอกชน				1,180,000	1,180,000	1,180,000	1,180,000	1,180,000	5,900,000
โครงการความร่วมมือด้านการพัฒนา เศรษฐกิจอย่างยั่งยืนในภูมิภาค: จัดการ อบรมสัมมนา ร่วมกับ สถาบันระหว่าง ประเทศเพื่อการค้าและการพัฒนา (องค์กรมหาชน)	2/9	4	องค์กรภาคเอกชน (สภาอุตสาหกรรม จังหวัดกาญจนบุรี)	50,000	50,000	50,000	50,000	50,000	250,000
โครงการความร่วมมือกับศูนย์พัฒนาฝีมือแรงงานในการจัดการฝึกอบรม: ใน การพัฒนาทักษะด้านแรงงาน	2/11	4	องค์กรภาคเอกชน (สภาอุตสาหกรรม จังหวัดกาญจนบุรี)	30,000	30,000	30,000	30,000	30,000	150,000
โครงการพัฒนาที่ดินเพื่อรองรับ อุตสาหกรรมในเขตพื้นที่ระเบียง เศรษฐกิจพิเศษ	2/9	4	องค์กรภาคเอกชน (สภาอุตสาหกรรม จังหวัดกาญจนบุรี)	-	-	-	-	-	-
โครงการส่งเสริมช่วยเหลือ ผู้ประกอบการขนาดใหญ่ในการจัดทำ ระบบ F1 ในสถานประกอบการ	2/11	4	องค์กรภาคเอกชน (สภาอุตสาหกรรม จังหวัดกาญจนบุรี)	1,000,000	1,000,000	1,000,000	1,000,000	1,000,000	5,000,000
โครงการสร้างนิคมเพื่อการค้า	2/11	4	องค์กรภาคเอกชน (หอการค้าจังหวัด กาญจนบุรี)	100,000	100,000	100,000	100,000	100,000	500,000
ค่าใช้จ่ายในการบริหารงานจังหวัด แบบบูรณาการ	6/20	1	สำนักงานจังหวัด กาญจนบุรี	10,000,000	10,000,000	10,000,000	10,000,000	10,000,000	50,000,000
รวมทั้งสิ้น				4,135,756,000	4,135,756,000	4,135,756,000	4,135,756,000	4,135,756,000	21,013,130,000

แบบฟอร์มโครงการแบบย่อ (Project Brief) ของโครงการสำคัญภายใต้งบประมาณของจังหวัด

ประเด็นการพัฒนาที่ 1 การพัฒนาคุณภาพชีวิตประชาชนในทุกมิติ

หัวข้อ	รายละเอียด
1. ชื่อโครงการสำคัญ	โครงการพัฒนาการให้บริการสาธารณสุขอย่างครบวงจร
2. ชื่อแผนงาน	แผนงานยุทธศาสตร์ส่งเสริมการพัฒนาจังหวัดและกลุ่มจังหวัดแบบบูรณาการ
3. แนวทางการพัฒนา	พัฒนาการให้บริการสาธารณสุขอย่างครบวงจร ทัวถึง และทันต่อสถานการณ์
4. หลักการและเหตุผล	จากสภาพแวดล้อมที่ปนเปื้อนสารตะกั่วเกินเกณฑ์มาตรฐานได้ส่งผลกระทบต่อสุขภาพประชาชนหมู่บ้านคิลีตึ้นและหมู่บ้านคิลีตึ้นล่าง ตำบลชะแล อำเภอดงพิกุล สำนักงานสาธารณสุขจังหวัดกาญจนบุรี จึงได้ดำเนินการเฝ้าระวังและคัดกรองสุขภาพประชาชนที่ได้รับผลกระทบจากการปนเปื้อนสารตะกั่วหมู่บ้านคิลีตึ้น โดยดำเนินการร่วมกับหน่วยงานที่เกี่ยวข้องตั้งแต่ พ.ศ.2564 จนถึงปัจจุบัน
5. วัตถุประสงค์ของโครงการ	<ol style="list-style-type: none"> 1. เพื่อเฝ้าระวัง และส่งเสริมสุขภาพประชาชนที่มีผลกระทบต่อสุขภาพ จากกรณีการปนเปื้อนสารตะกั่วในสิ่งแวดล้อม ในหมู่บ้านคิลีตึ้น และหมู่บ้านข้างเคียง 2. เพื่อสร้างภาคีเครือข่าย และบูรณาการ ร่วมกันแก้ไขปัญหาที่เกิดขึ้น 3. เพื่อสร้างอาสาสมัครสาธารณสุขต่างด้าว (อสต.) 4. เพื่อพัฒนาระบบเฝ้าระวังป้องกันและควบคุมโรคที่เป็นปัญหาในพื้นที่ ที่แรงงานต่างด้าวพักอาศัยหรือปฏิบัติงาน 5. สร้างการมีส่วนร่วมของ อสต.ในการพัฒนาคุณภาพชีวิตประชากรต่างด้าว 6. ให้ อสต.เป็นแกนนำในการสร้างสุขภาพและเป็นเครือข่ายในการดำเนินงานร่วมกับบุคคลและหน่วยงานต่างๆในพื้นที่ 7. แรงงานในสถานประกอบการเป็นแกนนำแรงงานที่มีคุณภาพมากขึ้น
6. ตัวชี้วัดและค่าเป้าหมาย	<ol style="list-style-type: none"> 1. เด็กอายุ 0-15 ปี ในพื้นที่เสี่ยง 8 หมู่บ้าน ได้รับการตรวจหาปริมาณสารตะกั่วในเลือด ร้อยละ 80 2. เด็กอายุ 0-15 ปี ในพื้นที่เสี่ยง 8 หมู่บ้าน ได้รับการตรวจหาปริมาณสารตะกั่วในเลือด ร้อยละ 90 3. เด็กอายุ 0-15 ปี ในพื้นที่เสี่ยง 8 หมู่บ้าน ที่ได้รับการตรวจหาปริมาณสารตะกั่วในเลือด ได้รับการแจ้งผลเลือด ร้อยละ 90 4. เด็กอายุ 0-15 ปี ในพื้นที่เสี่ยง 8 หมู่บ้าน ที่มีระดับสารตะกั่วในเลือดสูงเกินเกณฑ์มาตรฐาน ได้รับการปรับเปลี่ยนพฤติกรรมสุขภาพในการป้องกันการรับสารตะกั่ว เข้าสู่ร่างกาย ร้อยละ 90
7. พื้นที่เป้าหมาย	<ol style="list-style-type: none"> 1. พื้นที่ 8 หมู่บ้าน ได้แก่ หมู่บ้านคิลีตึ้นล่าง คิลีตึ้นบน ห้วยเสือ ทุ่งนางครวญ ทัพุย เกริงกระเวีย สะพานลาว อำเภอดงพิกุล และหมู่บ้านท่าดินแดง อำเภอสี่ขลบุรี 2. สำนักงานสาธารณสุขอำเภอในพื้นที่ ที่มีประชากรต่างด้าวอาศัยอยู่
8. กิจกรรมหลัก	

หัวข้อ	รายละเอียด
8.1 กิจกรรมหลักที่ 1 งบประมาณ ผู้รับผิดชอบ หน่วยงานที่เกี่ยวข้อง	กิจกรรมเฝ้าระวัง คัดกรอง และส่งเสริมสุขภาพประชาชนที่ได้รับผลกระทบจากการ ปกป้องสารตะกั่วหมู่บ้านคลิตี้ ปีงบประมาณ 2566 800,000 บาท นางสาวมนโรส หัวหาญ สำนักงานสาธารณสุขจังหวัดกาญจนบุรี
8.2 กิจกรรมหลักที่ 2 งบประมาณ ผู้รับผิดชอบ หน่วยงานที่เกี่ยวข้อง	กิจกรรมพัฒนาอาสาสมัครสาธารณสุขต่างด้าวจังหวัดกาญจนบุรี 165,000 บาท นางเอมอร บุตรแสงดี สำนักงานสาธารณสุขจังหวัดกาญจนบุรี
8.3 กิจกรรมหลักที่ 3 งบประมาณ ผู้รับผิดชอบ หน่วยงานที่เกี่ยวข้อง	กิจกรรมป้องกันควบคุมโรคติดเชื้อไวรัสโคโรนา 2019 (COVID-19) จังหวัดกาญจนบุรี ปีงบประมาณ 2566 2,766,400 บาท นายนิพนธ์ พัฒนกิจเรือง ตำแหน่ง : นายแพทย์สาธารณสุขจังหวัดกาญจนบุรี สำนักงานสาธารณสุขจังหวัดกาญจนบุรี
9. หน่วยงานดำเนินการ	สำนักงานสาธารณสุขจังหวัดกาญจนบุรี
10. ระยะเวลาในการดำเนินโครงการ	ตุลาคม 2565 – กันยายน 2566
11. งบประมาณ	3,731,400 บาท
12. ผลผลิต (Output)	1. ประชาชนกลุ่มเสี่ยงได้รับการเฝ้าระวัง และส่งเสริมสุขภาพการส่งเสริมสุขภาพ พร้อมทั้งได้รับคำแนะนำพฤติกรรมในการดำรงชีวิตที่เหมาะสมในชุมชน 2. ประชาชนกลุ่มเสี่ยงสามารถดูแล และป้องกันตนเองในการลดการสัมผัสสารตะกั่ว เข้าสู่ร่างกาย 3. จำนวนประชากรต่างด้าวในชุมชน ได้รับการพัฒนาเป็น อสต. จำนวน 60 คน 4. จำนวนแรงงานต่างด้าวในสถานประกอบการ ได้รับการพัฒนาเป็น อสต. จำนวน 60 คน
13. ผลลัพธ์จากการดำเนินโครงการ (Outcome)	1. ประชาชนกลุ่มเสี่ยงในพื้นที่ตำบลชะแล ระดับตะกั่วในเลือดลดลง 2. แกนนำประชากรต่างด้าวได้รับการพัฒนาศักยภาพในการจัดการคุณภาพชีวิต ทำให้ ให้มีคุณภาพชีวิตที่ดีขึ้น 3. ประชากรต่างด้าวได้รับความรู้ในการดูแลสุขภาพตนเองมากขึ้น สามารถดูแล ตนเอง และจัดการคุณภาพชีวิตตนเองและคนในครอบครัวได้มากขึ้น 4. เกิดเครือข่ายในการดำเนินงานร่วมกันในพื้นที่ 5. ลดอัตราการป่วยด้วยโรคที่เป็นปัญหาในกลุ่มประชากรต่างด้าว 6. เกิดระบบการเฝ้าระวัง ป้องกันและควบคุมโรค ในกลุ่มประชากรต่างด้าว

แบบฟอร์มโครงการแบบย่อ (Project Brief) ของโครงการสำคัญภายใต้งบประมาณของจังหวัด

ประเด็นการพัฒนานที่ 1 การพัฒนาคุณภาพชีวิตประชาชนในทุกมิติ

หัวข้อ	รายละเอียด
1. ชื่อโครงการสำคัญ	โครงการพัฒนาคุณภาพการศึกษาและทักษะการเรียนรู้
2. ชื่อแผนงาน	แผนงานยุทธศาสตร์ส่งเสริมการพัฒนาจังหวัดและกลุ่มจังหวัดแบบบูรณาการ
3. แนวทางการพัฒนา	พัฒนาคุณภาพการศึกษาและทักษะการเรียนรู้
4. หลักการและเหตุผล	<p>1. ประชากรวัยเรียนของจังหวัดกาญจนบุรีเรียนต่อน้อย</p> <p>2. ประชากรวัยเรียนของจังหวัดกาญจนบุรี เรียนต่อสายอาชีพน้อยมาก</p> <p>3. หลักสูตรการเรียนการสอนในระดับที่จังหวัดกาญจนบุรี ไม่ตรงกับความต้องการของตลาดแรงงาน</p> <p>4. นักเรียนในระดับการศึกษาขั้นพื้นฐาน (สายสามัญ) มีค่าเฉลี่ยระดับผลสัมฤทธิ์ทางการเรียนต่ำอย่างต่อเนื่อง</p> <p>ทั้งนี้จากปัญหาดังกล่าวข้างต้นเป็นสาเหตุให้เกิดความสูญเสียทางเศรษฐกิจในแง่ของต้นทุนการผลิตบัณฑิตที่สูญเสียไป และสูญเสียเวลาอันมีค่า หากใช้เวลาเดียวกันไปในการศึกษาความรู้ที่ทำให้ผู้เรียนสามารถผลิตสินค้าหรือบริการที่ตรงกับความต้องการของผู้บริโภค เป็นสาเหตุหนึ่งที่ทำให้ดัชนีความก้าวหน้าของคน / มิติด้านชีวิตการทำงาน / รายการอัตราการการทำงานอยู่ในระดับต่ำ (อยู่ในลำดับที่ 64 ของประเทศ)</p>
5. วัตถุประสงค์ของโครงการ	<p>1. ยกระดับการสำเร็จการศึกษาที่ต่ำกว่าระดับ ม.ต้นหรือเทียบเท่า ให้ประชากรอายุ 15 ปีขึ้นไปของจังหวัดกาญจนบุรี</p> <p>2. ส่งเสริมและสนับสนุนการสร้างพื้นฐานการเป็นผู้ประกอบการใหม่ให้กับนักเรียนนักศึกษาของจังหวัดกาญจนบุรี</p> <p>3. ส่งเสริมและสนับสนุนการสร้างความร่วมมือในการจัดการศึกษาให้ตรงความต้องการของผู้เรียน สถานประกอบการและตลาดแรงงาน</p>
6. ตัวชี้วัดและค่าเป้าหมาย	<p>1. อัตราการเรียนต่อเมื่อจบชั้นประถมศึกษา เพิ่มขึ้นร้อยละ 85</p> <p>2. อัตราการเรียนต่อสายอาชีพ เพิ่มขึ้นร้อยละ 28</p> <p>3. จำนวนโรงเรียนที่เข้าร่วมสร้างพื้นฐานการเป็นผู้ประกอบการ ให้กับเด็ก จำนวน 50 โรงเรียน</p> <p>4. จำนวนห้องเรียนที่เกิดขึ้นจากความร่วมมือของผู้ประกอบการและสถานศึกษาในทุกระดับ จำนวน 5 ห้องเรียน</p>
7. พื้นที่เป้าหมาย	พื้นที่ในจังหวัดกาญจนบุรี
8. กิจกรรมหลัก	
8.1 กิจกรรมหลักที่ 1 งบประมาณ	กิจกรรมสานพลังการศึกษาเพื่อพัฒนาเศรษฐกิจ 6,960,000 บาท

หัวข้อ	รายละเอียด
ผู้รับผิดชอบ หน่วยงานที่เกี่ยวข้อง	นายธัญ สายสุจริต ตำแหน่ง: : ศึกษาธิการจังหวัดกาญจนบุรี สำนักงานศึกษาธิการจังหวัดกาญจนบุรี
9. หน่วยงานดำเนินการ	สำนักงานสาธารณสุขจังหวัดกาญจนบุรี
10. ระยะเวลาในการดำเนินโครงการ	ตุลาคม 2565 – กันยายน 2566
11. งบประมาณ	6,960,000 บาท
12. ผลผลิต (Output)	<ol style="list-style-type: none"> 1. มีผู้เรียนต่อเมื่อจบชั้นประถมศึกษาเพิ่มขึ้น ร้อยละ 2 ต่อปี ประมาณ 250 คน ต่อปี 2. มีผู้เรียนสายอาชีพเพิ่มขึ้น ร้อยละ 5 ต่อปี ประมาณ 400 คน ต่อปี 3. มีแหล่งผลิตสินค้าและบริการจากนักเรียนที่ได้รับการส่งเสริมให้พัฒนาทักษะการเป็นผู้ประกอบการ จำนวน 50 แห่ง ต่อปี 4. มีห้องเรียนที่เกิดขึ้นจากความร่วมมือของผู้ประกอบการและสถานศึกษาเพิ่มขึ้น จำนวน 5- 10 ห้องเรียนต่อปี
13. ผลลัพธ์จากการดำเนินโครงการ (Outcome)	<ol style="list-style-type: none"> 1. เพิ่มอัตราการเข้าเรียนต่อในระดับมัธยมศึกษาและอาชีวศึกษาในสาขาที่เป็นที่ต้องการของตลาดแรงงานในจังหวัดและของประเทศ 2. วางพื้นฐานในการสร้างผู้ประกอบการใหม่ตามความต้องการของเศรษฐกิจยุคใหม่ เพื่อเพิ่มความต้องการแรงงานภายในจังหวัดกาญจนบุรี 3. ลดความสูญเสียทางเศรษฐกิจในแง่ของต้นทุนการผลิตบัณฑิตที่สูญเสียเปล่า และสูญเสียเวลาอันมีค่าหากใช้เวลาเดียวกันไปในการศึกษาความรู้ที่ทำให้ผู้เรียนสามารถผลิตสินค้าหรือบริการที่ตรงกับความต้องการของผู้บริโภคได้

แบบฟอร์มโครงการแบบย่อ (Project Brief) ของโครงการสำคัญภายใต้งบประมาณของจังหวัด

ประเด็นการพัฒนาที่ 1 การพัฒนาคุณภาพชีวิตประชาชนในทุกมิติ

หัวข้อ	รายละเอียด
1. ชื่อโครงการสำคัญ	โครงการส่งเสริมการจัดกิจกรรมเชิงสร้างสรรค์แก่กลุ่มเสี่ยงเพื่อลดปัญหายาเสพติด อาชญากรรม และแม่วัยใส
2. ชื่อแผนงาน	แผนงานยุทธศาสตร์ส่งเสริมการพัฒนาจังหวัดและกลุ่มจังหวัดแบบบูรณาการ
3. แนวทางการพัฒนา	ส่งเสริมการจัดกิจกรรมเชิงสร้างสรรค์แก่กลุ่มเสี่ยงเพื่อลดปัญหายาเสพติด อาชญากรรม และแม่วัยใส
4. หลักการและเหตุผล	การออกกำลังกายหรือการเล่นกีฬาถือเป็นปัจจัยสำคัญในการพัฒนาคุณภาพชีวิตของประชาชน และเป็นเครื่องมือสำคัญในการเสริมสร้างสุขภาพและพลานามัยที่ดี ในปัจจุบันประชากรทุกกลุ่ม ทุกเพศ ทุกวัย ทั้งประชาชนทั่วไป กลุ่มนักกีฬา ผู้เล่นเพื่อการอาชีพ กลุ่มคนพิการ และกลุ่มนักท่องเที่ยว มีความตระหนักในเรื่องสุขภาพและคุณภาพชีวิตอันเกิดจากการออกกำลังกาย การเล่นกีฬา และการร่วมกิจกรรมนันทนาการมากขึ้น เพื่อการพัฒนาสุขภาพพลานามัย และเพิ่มปฏิสัมพันธ์อันดีของคนในสังคมทุกระดับ และสามารถเพิ่มประสบการณ์ชีวิตด้านสังคม การอยู่ร่วมการอยู่อย่างมีความสุข ส่งเสริมให้ประชาชนทุกเพศ ทุกวัย ทั่วประเทศ ได้ใช้เวลาว่างให้เกิดประโยชน์ โดยการเล่นกีฬา ออกกำลังกายอย่างสม่ำเสมอ พร้อมทั้งประกอบกิจกรรมนันทนาการเป็นประจำจนเป็นวิถีชีวิต เกิดการพัฒนาสุขภาพด้านร่างกาย จิตใจ และปลูกฝังคุณธรรม จริยธรรม ความมีระเบียบวินัย ความรับผิดชอบ และน้ำใจนักกีฬา สามารถอยู่ร่วมกับผู้อื่นในสังคมได้อย่างเหมาะสม
5. วัตถุประสงค์ของโครงการ	<ol style="list-style-type: none"> 1. เพื่อเสริมสร้างการมีสุขภาพที่ดีของประชาชนจังหวัดกาญจนบุรีด้วยการส่งเสริมการออกกำลังกายและเล่นกีฬา 2. เพื่อส่งเสริมและเสริมสร้างคุณภาพชีวิตด้านสุขภาพและสมรรถภาพของประชาชนในจังหวัดกาญจนบุรีให้ดียิ่งขึ้น โดยใช้เวลาว่างให้เป็นประโยชน์ด้วยการออกกำลังกายและเล่นกีฬา 3. เพื่อส่งเสริมและสนับสนุนให้เด็ก เยาวชน และประชาชน ได้รับโอกาสในการออกกำลังกายและการเล่นกีฬาอย่างทั่วถึงและมีคุณภาพ สร้างค่านิยมวิถีชีวิตรักการออกกำลังกายและการเล่นกีฬาสู่การมีสุขภาพและสมรรถภาพที่ดี
6. ตัวชี้วัดและค่าเป้าหมาย	<p>จำนวนกิจกรรมในโครงการส่งเสริมการออกกำลังกายและการเล่นกีฬาเพื่อการมีสุขภาพกายใจที่ดี ได้แก่</p> <ol style="list-style-type: none"> 1. กิจกรรมสนับสนุนการจัดการแข่งขันกีฬาระหว่างโรงเรียนส่วนกลางและส่วนภูมิภาคจังหวัดกาญจนบุรี 2. กิจกรรมสนับสนุนการจัดการแข่งขันกีฬาผู้สูงอายุจังหวัดกาญจนบุรี 3. กิจกรรมสนับสนุนกีฬาชาวไทยภูเขาจังหวัดกาญจนบุรี

หัวข้อ	รายละเอียด
7. พื้นที่เป้าหมาย	พื้นที่ในจังหวัดกาญจนบุรี
8. กิจกรรมหลัก	
8.1 กิจกรรมหลักที่ 1 งบประมาณ ผู้รับผิดชอบ หน่วยงานที่เกี่ยวข้อง	กิจกรรมส่งเสริมการออกกำลังกายและการเล่นกีฬาเพื่อการมีสุขภาพกายใจที่ดี 1,500,000 บาท นางสาวกิริดา ลำไคร์ตัน ตำแหน่ง: : ท่องเที่ยวและกีฬาจังหวัดกาญจนบุรี สำนักงานการท่องเที่ยวและกีฬาจังหวัดกาญจนบุรี
9. หน่วยงานดำเนินการ	สำนักงานการท่องเที่ยวและกีฬาจังหวัดกาญจนบุรี
10. ระยะเวลาในการดำเนินโครงการ	1 ตุลาคม 2565 ถึง 30 กันยายน 2566
11. งบประมาณ	1,500,000 บาท
12. ผลผลิต (Output)	มีการจัดกิจกรรมส่งเสริมการเล่นกีฬาและออกกำลังกายในจังหวัด จำนวน 3 กิจกรรม
13. ผลลัพธ์จากการดำเนินโครงการ (Outcome)	<ol style="list-style-type: none"> แก้ไขปัญหาเรื่องการส่งเสริมการท่องเที่ยวในพื้นที่ต่างๆ ของจังหวัดกาญจนบุรี เกิดการสร้างรายได้ และเกิดกระแสหมุนเวียนภายในจังหวัดกาญจนบุรี ผู้ได้รับผลประโยชน์ ได้แก่ นักท่องเที่ยว ผู้ประกอบการด้านการท่องเที่ยว ประชาชนในแหล่งท่องเที่ยวและแหล่งท่องเที่ยวเชื่อมโยง พื้นที่ที่ได้รับประโยชน์ พื้นที่ในจังหวัดกาญจนบุรี และพื้นที่ใกล้เคียง ประมาณการผลที่เกิดประโยชน์ทางเศรษฐกิจและสังคม คือ กระตุ้นให้ประชาชนในจังหวัดกาญจนบุรี มีสุขภาพและคุณภาพชีวิตที่ดี เกิดการสร้างกระแสและผลักดันให้ประชาชนในจังหวัดกาญจนบุรีให้ความสำคัญกับการออกกำลังกาย การเล่นกีฬา และเข้าร่วมกิจกรรมนันทนาการส่งผลต่อการมีสุขภาพร่างกายและจิตใจที่สมบูรณ์ แข็งแรง มีคุณภาพชีวิตที่ดีขึ้น

แบบฟอร์มโครงการแบบย่อ (Project Brief) ของโครงการสำคัญภายใต้งบประมาณของจังหวัด

ประเด็นการพัฒนาที่ 1 การพัฒนาคุณภาพชีวิตประชาชนในทุกมิติ

หัวข้อ	รายละเอียด
1. ชื่อโครงการสำคัญ	โครงการพัฒนาทักษะการประกอบอาชีพให้กับประชาชนทุกกลุ่ม
2. ชื่อแผนงาน	แผนงานยุทธศาสตร์ส่งเสริมการพัฒนาจังหวัดและกลุ่มจังหวัดแบบบูรณาการ
3. แนวทางการพัฒนา	พัฒนาทักษะการประกอบอาชีพให้กับประชาชนทุกกลุ่ม
4. หลักการและเหตุผล	บัณฑิตจบใหม่ หรือ แรงงานใหม่ ประมาณ 4.9 แสนคน มีโอกาสตกงานสูง สภาพัฒนาเศรษฐกิจและสังคม เผยว่าผลกระทบของภัยแล้งและโควิด-19 ตำแหน่งงานอาจไม่เพียงพอที่จะรองรับบัณฑิตจบใหม่ กระทั่งกับการหางานของบัณฑิตจบใหม่ในปี 2564 ประมาณ 4.9 แสนคน ขณะที่โครงการจ้างงานกลุ่มผู้จบการศึกษาใหม่และแรงงานคืนถิ่นภายใต้ พ.ร.ก.เงินกู้ฯ ในปี 2563 ซึ่งมีระยะเวลาการจ้างงานประมาณ 12 เดือน กำลังจะสิ้นสุดลง อาจส่งผลกระทบต่อแรงงานภายใต้โครงการประมาณ 1.4 แสนตำแหน่ง ดังนั้น จึงจำเป็นต้องมีมาตรการสร้างงานและจ้างงาน ที่เพียงพอเพื่อรองรับผู้ที่มีความเสี่ยงที่จะหางานทำไม่ได้ การพัฒนาทักษะด้านอาชีพจึงเป็นอีกทางออกหนึ่ง ที่จะทำให้แรงงานใหม่เหล่านี้ มีทักษะ สามารถแข่งขันกับผู้อื่นได้เมื่อเข้าไปสมัครงาน หรือ อาจจำเป็นต้องสร้างอาชีพทางเลือกให้กับแรงงานกลุ่มนี้ เพื่อให้สามารถเลี้ยงตนเองได้
5. วัตถุประสงค์ของโครงการ	<ol style="list-style-type: none"> 1. เพื่อพัฒนาบัณฑิตจบใหม่ ผู้ว่างงานทั้งในระบบและนอกระบบ ให้มีทักษะการประกอบอาชีพตรงกับความต้องการของตลาดแรงงาน 2. เพื่อสร้างอาชีพให้กับบัณฑิตจบใหม่ ผู้ว่างงานทั้งในระบบและนอกระบบ ให้มีอาชีพ มีงานทำ 3. เพื่อยกระดับคุณภาพชีวิตบัณฑิตจบใหม่ ผู้ว่างงานทั้งในระบบและนอกระบบ ให้มีคุณภาพชีวิตที่ดี มีงานทำ มีรายได้ที่มั่นคง 4. เพื่อส่งเสริมความรู้ในการประกอบอาชีพโดยการเปิดร้านค้าออนไลน์ซึ่งจะเป็นตัวช่วยสร้างภาพลักษณ์ในเชิงธุรกิจว่าเป็นองค์กรที่ทันสมัย 5. ส่งเสริมและพัฒนากลุ่มผู้รับงานไปทำที่บ้านและกลุ่มผู้สูงอายุให้มีช่องทางการตลาดเพิ่มขึ้น
6. ตัวชี้วัดและค่าเป้าหมาย	<ol style="list-style-type: none"> 1. จำนวนบัณฑิตจบใหม่ ผู้ว่างงานทั้งในระบบและนอกระบบ ได้รับการพัฒนาทักษะการประกอบอาชีพตรงกับความต้องการของตลาด จำนวน 140 คน 2. แรงงานที่ได้ออกมาทำงานหรือมีรายได้เพิ่มขึ้นภายหลังจบฝึกอบรม เพิ่มขึ้นร้อยละ 60 3. จำนวนครัวเรือนยากจนประเภทพัฒนาได้ได้รับการพัฒนาอาชีพและมีรายได้เพิ่มขึ้นร้อยละ 70 4. ครัวเรือนเป้าหมายเข้าถึงบริการรัฐ ร้อยละ 100 5. สินค้าและบริการได้รับการพัฒนาเตรียมความพร้อมเข้าสู่ตลาดอิเล็กทรอนิกส์ จำนวน 12 ผลิตภัณฑ์

หัวข้อ	รายละเอียด
	6. จำนวนกลุ่มผู้รับงานไปทำที่บ้านและผู้สูงอายุได้รับการส่งเสริมการค้าตลาดออนไลน์ จำนวน 12 กลุ่ม กลุ่มละ 30 ราย 7. จำนวนกลุ่มที่ได้รับการนำร่องรูปแบบร้านค้าออนไลน์ จำนวน 1 กลุ่ม
7. พื้นที่เป้าหมาย	พื้นที่จังหวัดกาญจนบุรี
8. กิจกรรมหลัก	
8.1 กิจกรรมหลักที่ 1 งบประมาณ ผู้รับผิดชอบ หน่วยงานที่เกี่ยวข้อง	กิจกรรมการพัฒนาทักษะการประกอบอาชีพบัณฑิตจบใหม่และแรงงานที่ว่างงานให้มีคุณภาพชีวิตที่ดี มีงานทำ มีรายได้ที่มั่นคง 1,412,000 บาท 1. ผศ.ดร.ขวัญรี กล้าปราบโจร ตำแหน่ง : รองอธิการบดีมหาวิทยาลัยราชภัฏกาญจนบุรี 2. นายมนต์ชัย เดชพล ตำแหน่ง : แรงงานจังหวัดกาญจนบุรี สำนักงานแรงงานจังหวัดกาญจนบุรี
8.2 กิจกรรมหลักที่ 2 งบประมาณ ผู้รับผิดชอบ หน่วยงานที่เกี่ยวข้อง	กิจกรรมสานพลังกาญจน์จัดความยากจนพัฒนาคนทุกช่วงวัย 1,655,400 บาท นางรัชณี โพธิ์สัตยา ตำแหน่ง : พัฒนาการจังหวัดกาญจนบุรี สำนักงานพัฒนาชุมชนจังหวัดกาญจนบุรี
8.3 กิจกรรมหลักที่ 3 งบประมาณ ผู้รับผิดชอบ หน่วยงานที่เกี่ยวข้อง	กิจกรรมส่งเสริมพัฒนาตลาดอิเล็กทรอนิกส์สำหรับกลุ่มผู้รับงานไปทำที่บ้านและกลุ่มผู้สูงอายุ 1,123,300 บาท นางจงกล สุวรรณานนท์ ตำแหน่ง: จัดหางานจังหวัดกาญจนบุรี สำนักงานจัดหางานจังหวัดกาญจนบุรี
9. หน่วยงานดำเนินการ	มหาวิทยาลัยราชภัฏกาญจนบุรี สำนักงานแรงงานจังหวัดกาญจนบุรี สำนักงานพัฒนาชุมชนจังหวัดกาญจนบุรี สำนักงานจัดหางานจังหวัดกาญจนบุรี
10. ระยะเวลาในการดำเนินโครงการ	1 ตุลาคม 2565 ถึง 30 กันยายน 2566
11. งบประมาณ	4,190,700 บาท
12. ผลผลิต (Output)	1. มีหลักสูตรฝึกอบรมที่ตรงกับความต้องการของตลาดแรงงาน 2. บัณฑิตจบใหม่ ผู้ว่างงานทั้งในระบบและนอกระบบ ได้รับการพัฒนาทักษะการประกอบอาชีพตรงกับความต้องการของตลาด จำนวน 140 คน/ปี 3. บัณฑิตจบใหม่ ผู้ว่างงานทั้งในระบบและนอกระบบ มีอาชีพ มีงานทำ มีรายได้เพิ่มขึ้น 84 คนต่อปี
13. ผลลัพธ์จากการดำเนินโครงการ (Outcome)	1. คริวเรือนยากจน คริวเรือนเปราะบาง สามารถบริหารจัดการชีวิตตนเองได้อย่างเหมาะสม ดำเนินชีวิตตามหลักปรัชญาของเศรษฐกิจพอเพียง สามารถพึ่งตนเองได้ 2. เกิดการบูรณาการจากทุกภาคส่วนที่เกี่ยวข้องกับการแก้ไขปัญหาความยากจน

แบบฟอร์มโครงการแบบย่อ (Project Brief) ของโครงการสำคัญภายใต้งบประมาณของจังหวัด

ประเด็นการพัฒนาที่ 1 การพัฒนาคุณภาพชีวิตประชาชนในทุกมิติ

หัวข้อ	รายละเอียด
1. ชื่อโครงการสำคัญ	โครงการพัฒนาคุณภาพชีวิตผู้สูงอายุ ผู้พิการ และผู้ด้อยโอกาส
2. ชื่อแผนงาน	แผนงานยุทธศาสตร์ส่งเสริมการพัฒนาจังหวัดและกลุ่มจังหวัดแบบบูรณาการ
3. แนวทางการพัฒนา	พัฒนาคุณภาพชีวิตผู้สูงอายุ ผู้พิการ และผู้ด้อยโอกาส
4. หลักการและเหตุผล	กระทรวงสาธารณสุขมีนโยบายมุ่งเน้นการดูแลสุขภาพแบบองค์รวมอย่างเป็นระบบ เพื่อพัฒนาคุณภาพชีวิตคนไทยทุกกลุ่มวัยและลดผลกระทบด้านสุขภาพ ซึ่งปัจจุบันสังคมไทยต้องเผชิญกับสภาวะสุขภาพที่เป็นปัญหาทางสาธารณสุขที่สำคัญ คือโรคไม่ติดต่อเรื้อรัง อันเกิดจากพฤติกรรมกรรมการรับประทานอาหาร การออกกำลังกาย พันธุกรรม และความเสื่อมถอยของสุขภาพร่างกายของมนุษย์ ทำให้มีความต้องการได้รับบริการและการดูแลระยะยาวเพิ่มมากขึ้น สามารถเข้าถึงระบบบริการงาน การแพทย์แผนไทยและการแพทย์ทางเลือก ทั้งการส่งเสริมสุขภาพ ป้องกันโรค ดูแลรักษา และฟื้นฟูสภาพที่มีประสิทธิภาพ อย่างเสมอภาค และเท่าเทียมกัน ทางสังคม
5. วัตถุประสงค์ของโครงการ	<ol style="list-style-type: none"> 1. เพื่อผลิตบุคลากรให้สามารถพัฒนาระบบการดูแลผู้สูงอายุระยะยาวแบบบูรณาการ “โปรแกรมผู้สูงอายุสดใสทั้งไกลสมองเชื่อมด้วยศาสตร์การแพทย์แผนไทยและการแพทย์ผสมผสาน” 2. เพื่อส่งเสริม สนับสนุนการพัฒนาระบบการดูแลผู้สูงอายุระยะยาวแบบบูรณาการ “โปรแกรมผู้สูงอายุสดใสทั้งไกลสมองเชื่อมด้วยศาสตร์การแพทย์แผนไทยและการแพทย์ผสมผสาน” 3. พัฒนาศักยภาพกลไกที่หนุนเสริมกระบวนการพัฒนาตำบลสร้างสุข เพื่อรองรับการเข้าสู่สังคมสูงวัย 4. ส่งเสริมการดูแลสุขภาพของบุคคล ครอบครัว และการจัดการคุณภาพชีวิตของชุมชนเตรียมความพร้อมผู้สูงวัยที่มีคุณภาพ 5. ส่งเสริมศักยภาพผู้สูงอายุ 6. เสริมสร้างสังคมสุขภาวะ
6. ตัวชี้วัดและค่าเป้าหมาย	<ol style="list-style-type: none"> 1. บุคลากรที่ปฏิบัติงานใน รพ./รพ.สต. ผ่านการอบรมตามหลักสูตรที่กำหนด ร้อยละ 90 2. ผู้สูงอายุที่เข้ารับการอบรมผ่านการอบรมตามหลักสูตรที่กำหนด ร้อยละ 90 3. ตำบลจัดการคุณภาพชีวิตผ่านเกณฑ์ ร้อยละ 90 4. จำนวนตำบลสร้างสุขที่ผ่านเกณฑ์ 13 ตำบล 5. กลุ่มวัยเรียนและเยาวชน มีความรอบรู้และมีพฤติกรรมสุขภาพที่ดีตามเกณฑ์ ร้อยละ 60

หัวข้อ	รายละเอียด
7. พื้นที่เป้าหมาย	ในพื้นที่จังหวัดกาญจนบุรี 13 อำเภอ โรงพยาบาลและโรงพยาบาลส่งเสริมสุขภาพตำบล
8. กิจกรรมหลัก	
8.1 กิจกรรมหลักที่ 1 งบประมาณ ผู้รับผิดชอบ หน่วยงานที่เกี่ยวข้อง	กิจกรรมพัฒนาระบบการดูแลผู้สูงอายุระยะยาวแบบบูรณาการ “โปรแกรมผู้สูงอายุ สดใสทางไกลสมองเชื่อมด้วยศาสตร์การแพทย์แผนไทยและการแพทย์ผสมผสาน” 1,144,000 บาท นายนิพนธ์ พัฒนกิจเรือง ตำแหน่ง : นายแพทย์สาธารณสุขจังหวัดกาญจนบุรี สำนักงานสาธารณสุขจังหวัดกาญจนบุรี
8.2 กิจกรรมหลักที่ 2 งบประมาณ ผู้รับผิดชอบ หน่วยงานที่เกี่ยวข้อง	กิจกรรมสานพลังภาคีเตรียมความพร้อมรองรับสังคมสูงวัย จังหวัดกาญจนบุรี 342,000 บาท นางเอมอร บุตรแสงดี ตำแหน่ง : นักวิชาการสาธารณสุขชำนาญการพิเศษ สำนักงานสาธารณสุขจังหวัดกาญจนบุรี
9. หน่วยงานดำเนินการ	สำนักงานสาธารณสุขจังหวัดกาญจนบุรี
10. ระยะเวลาในการดำเนินโครงการ	1 ตุลาคม 2565 ถึง 30 กันยายน 2566
11. งบประมาณ	1,486,000 บาท
12. ผลผลิต (Output)	1. เพื่อผลิตบุคลากรให้สามารถพัฒนาระบบการดูแลผู้สูงอายุระยะยาวแบบบูรณาการ “โปรแกรมผู้สูงอายุสดใสทางไกลสมองเชื่อมด้วยศาสตร์การแพทย์แผนไทยแล การแพทย์ผสมผสาน” 2. เพื่อส่งเสริม สนับสนุนการพัฒนาระบบการดูแลผู้สูงอายุระยะยาวแบบบูรณาการ “โปรแกรมผู้สูงอายุสดใสทางไกลสมองเชื่อมด้วยศาสตร์การแพทย์แผนไทยแล การแพทย์ผสมผสาน” 3. เพื่อลดจำนวนการเกิดโรคสมองเสื่อมในผู้สูงอายุ 4. กลไกหรือคณะทำงานขับเคลื่อนกระบวนการพัฒนาตำบลสร้างสุขในสังคม ด้รับ การพัฒนาศักยภาพ 13 ตำบล ๆ ละ 20 คน รวม 260 คน 5. ผู้สูงอายุในตำบลเป้าหมายเข้าร่วมกิจกรรมสร้างสุข จำนวน 3,250 คน
13. ผลลัพธ์จากการดำเนินโครงการ (Outcome)	1. แก้ไขปัญหา : ลดปัญหาและลดโอกาสการเกิดโรคสมองเสื่อมในผู้สูงอายุ และ ปัญหาเรื่องสังคมผู้สูงอายุ ซึ่งหน่วยงาน องค์กร และประชาชนในทุกกลุ่มวัยต้องมี การเตรียมความพร้อมในมิติต่างๆ ทั้งในมิติด้านสังคม เศรษฐกิจ ด้านสุขภาพ และ ด้านชุมชน 2. ผู้ได้รับผลประโยชน์ : ผู้สูงอายุและประชาชนในจังหวัดกาญจนบุรี รวมถึง บุคลากรที่ผ่านการอบรม “โปรแกรมผู้สูงอายุสดใสทางไกลสมองเชื่อมด้วยศาสตร์ การแพทย์แผนไทยและการแพทย์ผสมผสาน” สามารถนำความรู้ไปเผยแพร่และจัด กิจกรรมให้ผู้สูงอายุในชุมชนได้อย่างมีคุณภาพ 3. ระบุพื้นที่ที่ได้รับประโยชน์ : ในพื้นที่จังหวัดกาญจนบุรี 13 อำเภอ 4. ประเมินการผลที่เกิดประโยชน์ทางเศรษฐกิจและสังคม : จำนวนการเกิดโรค สมองเสื่อมในผู้สูงอายุลดลง ปัญหาค่าใช้จ่ายของครัวเรือนลดลง ประชาชนมี คุณภาพชีวิตที่ดีขึ้น

แบบฟอร์มโครงการแบบย่อ (Project Brief) ของโครงการสำคัญภายใต้งบประมาณของจังหวัด

ประเด็นการพัฒนาที่ 1 การพัฒนาคุณภาพชีวิตประชาชนในทุกมิติ

หัวข้อ	รายละเอียด
1. ชื่อโครงการสำคัญ	โครงการเพิ่มประสิทธิภาพการดูแลสุขภาพความปลอดภัยในชีวิตและทรัพย์สินของประชาชน
2. ชื่อแผนงาน	แผนงานยุทธศาสตร์ส่งเสริมการพัฒนาจังหวัดและกลุ่มจังหวัดแบบบูรณาการ
3. แนวทางการพัฒนา	เพิ่มประสิทธิภาพการดูแลสุขภาพความปลอดภัยในชีวิตและทรัพย์สินของประชาชน
4. หลักการและเหตุผล	จากสถานการณ์ภัยพิบัติที่เกิดขึ้นในหลายพื้นที่ของจังหวัดกาญจนบุรี ทั้งภัยจากการคมนาคม วาตภัย อุทกภัยและน้ำป่าไหลหลาก ภัยแล้ง อัคคีภัย ภัยจากช้างป่า ไฟป่า และหมอกควัน รวมถึงภัยที่มีความเสี่ยงที่จะเกิดขึ้น คือ แผ่นดินไหว และภัยจากสารเคมีและวัตถุอันตราย เป็นต้น ซึ่งแต่ละครั้งที่เกิดสาธารณภัยนั้น ส่งผลให้เกิดความสูญเสียทั้งชีวิตและทรัพย์สินของประชาชน และยังเป็นผลกระทบโดยตรงหรือทางอ้อมต่อเศรษฐกิจ เนื่องจากต้องนำงบประมาณไปใช้ในการช่วยเหลือ/รักษาพยาบาลผู้ประสบภัย พื้นฟูบูรณะถนนหนทาง สิ่งปลูกสร้าง และระบบสาธารณูปโภค ดังนั้นเพื่อเป็นการลดความสูญเสียที่จะเกิดขึ้นและเป็นการป้องกันการเกิดภัยพิบัติแบบยั่งยืนจึงจำเป็นต้องให้ประชาชนเข้ามามีส่วนร่วม เพื่อเป็นการเตรียมความพร้อมในการจัดการภัย ทั้งก่อนเกิดภัยขณะเกิดภัย และหลังเกิดภัย เพราะหากประชาชนในชุมชนสามารถลดความเสี่ยงที่มีอยู่ในชุมชนลงได้จะสามารถทำให้ภัยพิบัติลดลงหรือไม่เกิดขึ้น หรือแม้เกิดขึ้นก็จะส่งผลกระทบต่อให้เกิดความเสียหายน้อยลงหรือไม่เสียหายเลย
5. วัตถุประสงค์ของโครงการ	<ol style="list-style-type: none"> 1. เพื่อให้หมู่บ้าน/ชุมชนในพื้นที่เสี่ยงภัยมีความพร้อมในการจัดการสาธารณภัยของหมู่บ้าน/ชุมชนอย่างเป็นระบบ โดยหมู่บ้าน/ชุมชนร่วมกันคิด วางแผน และแก้ปัญหาการใช้ทรัพยากรที่มีอยู่อย่างมีประสิทธิภาพ 2. เพื่อให้หมู่บ้าน/ชุมชนเป็นองค์กรหลักในการบริหารจัดการด้านสาธารณภัยโดยคณะกรรมการหมู่บ้าน/ชุมชน สามารถที่จะป้องกันและลดความสูญเสียได้อย่างมีประสิทธิภาพ 3. เพื่อให้เกิดเครือข่ายในการป้องกันและบรรเทาสาธารณภัยระดับหมู่บ้าน/ชุมชน 4. เพื่อติดตามและประเมินผลการปฏิบัติงานตามแผนปฏิบัติการประจำปีงบประมาณ พ.ศ. 2566 เพื่อการพัฒนาจังหวัดกาญจนบุรี ซึ่งสามารถนำไปใช้พิจารณาทบทวนการจัดทำแผนพัฒนาจังหวัดและกลุ่มจังหวัดต่อไป 5. เพื่อติดตามปัญหาอุปสรรค การดำเนินโครงการตามแผนปฏิบัติการประจำปีงบประมาณ พ.ศ. 2566 เพื่อการพัฒนาจังหวัดกาญจนบุรี 6. เพื่อประเมินความคุ้มค่าและประโยชน์ที่ได้รับของโครงการ
6. ตัวชี้วัดและค่าเป้าหมาย	1. ประชาชนในหมู่บ้าน/ชุมชน หมู่บ้าน ได้รับการพัฒนาศักยภาพในการป้องกันและบรรเทาสาธารณภัย จำนวน 10 รุ่น

หัวข้อ	รายละเอียด
	2. รายงานการติดตามประเมินผลโครงการตามแผนปฏิบัติการประจำปี งบประมาณ พ.ศ. 2566 จำนวน 1 เล่ม
7. พื้นที่เป้าหมาย	1. หมู่บ้าน/ชุมชนในพื้นที่เสี่ยงเกิดสาธารณสุขภัยของจังหวัดกาญจนบุรี 2. ในพื้นที่จังหวัดกาญจนบุรีที่ได้รับการจัดสรรงบประมาณ ตามแผนปฏิบัติ ราชการประจำปี งบประมาณ พ.ศ. 2566
8. กิจกรรมหลัก	
8.1 กิจกรรมหลักที่ 1	กิจกรรมการเสริมสร้างศักยภาพชุมชนด้านการป้องกันและบรรเทาสาธารณสุขภัย โดย อาศัยชุมชนเป็นฐาน
งบประมาณ	500,000 บาท
ผู้รับผิดชอบ	นายคม ศรีเพชร ตำแหน่ง : หัวหน้าสำนักงานป้องกันและบรรเทาสาธารณสุข จังหวัดกาญจนบุรี
หน่วยงานที่เกี่ยวข้อง	สำนักงานป้องกันและบรรเทาสาธารณสุขจังหวัดกาญจนบุรี
8.2 กิจกรรมหลักที่ 2	กิจกรรมติดตามและประเมินผลโครงการตามแผนพัฒนาจังหวัดและแผนปฏิบัติ ราชการประจำปีงบประมาณ พ.ศ. 2566
งบประมาณ	300,000 บาท
ผู้รับผิดชอบ	1. นางนภัสนันท์ โพธิ์ศรี ตำแหน่ง : สถิติจังหวัดกาญจนบุรี 2. นายอิสรศักดิ์ อินทร์ตรา ตำแหน่ง: หัวหน้าสำนักงานจังหวัดกาญจนบุรี สำนักงานสถิติจังหวัดกาญจนบุรี และสำนักงานจังหวัดกาญจนบุรี
9. หน่วยงานดำเนินการ	สำนักงานป้องกันและบรรเทาสาธารณสุขจังหวัดกาญจนบุรี สำนักงานสถิติจังหวัดกาญจนบุรี สำนักงานจังหวัดกาญจนบุรี
10. ระยะเวลาในการดำเนินโครงการ	1 ตุลาคม 2565 ถึง 30 กันยายน 2566
11. งบประมาณ	800,000 บาท
12. ผลผลิต (Output)	1. ผู้นำหมู่บ้าน/ชุมชนเสี่ยงภัยได้ผ่านการอบรมการเสริมสร้างศักยภาพชุมชนด้าน การป้องกันและบรรเทาสาธารณสุขภัย โดยอาศัยชุมชนเป็นฐาน จำนวน 10 รุ่น 2. จังหวัดกาญจนบุรี มีรายงานการติดตามประเมินผลโครงการตามแผนปฏิบัติ ราชการประจำปีงบประมาณ พ.ศ. 2566
13. ผลลัพธ์จากการดำเนินโครงการ (Outcome)	1. หมู่บ้าน/ชุมชนมีแผนป้องกันและบรรเทาสาธารณสุขภัยหมู่บ้าน/ชุมชน เพื่อใช้ในการ รับมือกับสาธารณสุขภัยที่อาจเกิดขึ้น 2. หมู่บ้าน/ชุมชนมีคณะกรรมการชุมชน/หมู่บ้านเพื่อดำเนินการในการจัดการสาธารณสุข ภัยในชุมชน/หมู่บ้าน 3. จังหวัดกาญจนบุรี มีรายงานการติดตามประเมินผลโครงการตามแผนปฏิบัติ ราชการประจำปีงบประมาณ พ.ศ. 2566 4. ทำให้ทราบความคุ้มค่าและประโยชน์ในการดำเนินงานโครงการของจังหวัด 5. ทำให้ทราบความคิดเห็นของประชาชนที่มีต่อโครงการตามแผนปฏิบัติ ว่ามีผลสำเร็จมากน้อยเพียงใด ตลอดจนความพึงพอใจที่มีต่อโครงการ ข้อเสนอแนะ และข้อคิดเห็นต่อโครงการนี้

แบบฟอร์มโครงการแบบย่อ (Project Brief) ของโครงการสำคัญภายใต้งบประมาณของจังหวัด

ประเด็นการพัฒนาที่ 1 การพัฒนาคุณภาพชีวิตประชาชนในทุกมิติ

หัวข้อ	รายละเอียด
1. ชื่อโครงการสำคัญ	โครงการส่งเสริมและต่อยอดโครงการตามพระราชดำริฯ
2. ชื่อแผนงาน	แผนงานยุทธศาสตร์ส่งเสริมการพัฒนาจังหวัดและกลุ่มจังหวัดแบบบูรณาการ
3. แนวทางการพัฒนา	เพิ่มประสิทธิภาพการดูแลสุขภาพปลอดภัยในชีวิตและทรัพย์สินของประชาชน
4. หลักการและเหตุผล	ประชาชนอยู่ในพื้นที่ห่างไกล ทุรกันดาร ไม่สามารถเข้าถึงบริการสาธารณสุขได้อย่างมีคุณภาพ การส่งต่อผู้ป่วยฉุกเฉินเป็นไปด้วยความยากลำบาก อัตราการคุมกำเนิดค่อนข้างต่ำ เนื่องจากชาวบ้านนิยมมีบุตรมากเพื่อช่วยเหลือแรงงานเกษตรกรรม และมีความเชื่อที่ไม่ถูกต้องเกี่ยวกับการคุมกำเนิด การคลอดบุตรส่วนใหญ่คลอดกับหมอตำแยในหมู่บ้านซึ่งมีความเสี่ยงต่อภาวะแทรกซ้อนภายหลังจากการคลอดบุตร ปัญหาด้านโภชนาการในเด็กปฐมวัยและเด็กวัยเรียน เนื่องจากการบริโภคที่ไม่เหมาะสม รวมทั้งวิถีชีวิตของชาวบ้านที่ไม่รับประทานอาหารเช้า รวมถึงปัญหาด้านพัฒนาการล่าช้าของเด็กปฐมวัยจำเป็นที่จะต้องฝึกทักษะพ่อแม่ผู้ปกครองในการส่งเสริมกระตุ้นพัฒนาการ
5. วัตถุประสงค์ของโครงการ	<ol style="list-style-type: none"> 1. เพื่อให้ประชาชนที่อยู่ในพื้นที่ห่างไกล ทุรกันดาร ได้รับบริการทางการแพทย์และสาธารณสุขอย่างทั่วถึง โดยได้รับการส่งเสริมสุขภาพ ควบคุมป้องกันโรค การรักษาพยาบาล และการฟื้นฟูสภาพ อย่างเหมาะสม 2. ชุมชนมีศักยภาพในการวิเคราะห์ปัญหา และร่วมกันจัดทำแผนพัฒนาคุณภาพชีวิต สามารถพึ่งพาตนเองได้อย่างยั่งยืน 3. เพื่อป้องกันไม่ให้เด็กและเยาวชนเข้าไปยุ่งเกี่ยวกับยาเสพติด โดยรณรงค์สร้างกระแสและปลูกจิตสำนึกที่เอื้อต่อการป้องกันและแก้ไขปัญหายาเสพติด 4. เพื่อพัฒนาและเสริมสร้างความเข้มแข็งของเยาวชนและประชาชนทั่วไปที่เป็นสมาชิกชมรม TO BE NUMBER ONE ในทุกประเภทของจังหวัดกาญจนบุรี 5. เพื่อสร้างและพัฒนาเครือข่ายชมรม TO BE NUMBER ONE ในจังหวัด
6. ตัวชี้วัดและค่าเป้าหมาย	<ol style="list-style-type: none"> 1. ร้อยละ 90 ของกลุ่มอายุ 10 – 24 ปี เป็นสมาชิก TO BE NUMBER ONE 2. ร้อยละ 60 ของอำเภอมีการดำเนินงานชมรม TO BE NUMBER ONE และศูนย์เพื่อนใจ TO BE NUMBER ONE
7. พื้นที่เป้าหมาย	<ol style="list-style-type: none"> 1. หมู่บ้านสาละวะ – ไส้โว่ ตำบลไส้โว่ อำเภอสังขละบุรี จังหวัดกาญจนบุรี 2. หมู่บ้านในระแวกใกล้เคียง ได้แก่ หมู่ที่ 1 – 2 -3 - 5 -6 ตำบลไส้โว่ อำเภอสังขละบุรี จังหวัดกาญจนบุรี 3. โรงพยาบาลสังขละบุรี ตำบลหนองลู อำเภอสังขละบุรี จังหวัดกาญจนบุรี 4. 13 อำเภอ ในจังหวัดกาญจนบุรี
8. กิจกรรมหลัก	

หัวข้อ	รายละเอียด
8.1 กิจกรรมหลักที่ 1 งบประมาณ ผู้รับผิดชอบ หน่วยงานที่เกี่ยวข้อง	กิจกรรมพัฒนาคุณภาพชีวิตในเขตรักษาพันธุ์สัตว์ป่าและอุทยานแห่งชาติ ตำบลโล้ว อำเภอสังขละบุรี จังหวัดกาญจนบุรี ปีงบประมาณ 2566 670,000 บาท นายนิพนธ์ พัฒนกิจเรือง ตำแหน่ง : นายแพทย์สาธารณสุขจังหวัดกาญจนบุรี สำนักงานสาธารณสุขจังหวัดกาญจนบุรี
8.2 กิจกรรมหลักที่ 2 งบประมาณ ผู้รับผิดชอบ หน่วยงานที่เกี่ยวข้อง	กิจกรรมรณรงค์ป้องกันและแก้ไขปัญหายาเสพติด TO BE NUMBER ONE จังหวัดประจำปี 2566 2,401,200 บาท 1. นางศรีฐา พานาพันธ์ ตำแหน่ง : นักวิชาการสาธารณสุขชำนาญการ สำนักงานสาธารณสุขจังหวัดกาญจนบุรี
8.3 กิจกรรมหลักที่ 3 งบประมาณ ผู้รับผิดชอบ หน่วยงานที่เกี่ยวข้อง	กิจกรรมสวนสมเด็จพระศรีนครินทร์กาญจนบุรี 1,459,200 บาท ว่าที่ร้อยตรีอมรินทร์ รูปสวย ผู้อำนวยการวิทยาลัยเกษตรและเทคโนโลยีกาญจนบุรี วิทยาลัยเกษตรและเทคโนโลยีกาญจนบุรี
8.4 กิจกรรมหลักที่ 4 งบประมาณ ผู้รับผิดชอบ หน่วยงานที่เกี่ยวข้อง	กิจกรรมโครงการตรวจติดตามและขับเคลื่อนโครงการพัฒนาชุมชนในเขตรักษาพันธุ์สัตว์ป่าและอุทยานแห่งชาติ จังหวัดกาญจนบุรี 700,000 บาท นายสุเทพ วงศ์วีระมงคล ตำแหน่ง จ่าจังหวัดกาญจนบุรี ที่ทำการปกครองจังหวัดกาญจนบุรี
9. หน่วยงานดำเนินการ	1. สำนักงานสาธารณสุขจังหวัดกาญจนบุรี 2. วิทยาลัยเกษตรและเทคโนโลยีกาญจนบุรี 3. ที่ทำการปกครองจังหวัดกาญจนบุรี
10. ระยะเวลาในการดำเนินโครงการ	1 ตุลาคม 2565 ถึง 30 กันยายน 2566
11. งบประมาณ	5,230,400 บาท
12. ผลผลิต (Output)	1. จนท.โรงเรียนอนามัยชุมชนฯ ได้รับการอบรมฟื้นฟู/พัฒนาศักยภาพ ปีละ 4 คน 2. หมอตำแย หมอพื้นบ้าน ได้รับการอบรมฝึกทักษะการทำคลอดที่โรงพยาบาล ปีละ 2 คน 3. โรงเรียนอนามัยชุมชนฯ ได้รับการสนับสนุนยาเวชภัณฑ์มีไข้ยา/วัสดุอุปกรณ์ ตลอดทั้งปี 4. ผู้ปกครอง/ผู้ดูแลเด็ก และครูพี่เลี้ยงเด็ก ได้รับการฝึกทักษะในการเลี้ยงดู 5. อสช. ได้รับการอบรมฟื้นฟูศักยภาพ และมอบหมายภารกิจหน้าที่รับผิดชอบ
13. ผลลัพธ์จากการดำเนินโครงการ (Outcome)	1. ประชาชนในพื้นที่ทุรกันดารได้รับบริการจากบุคลากรที่มีความรู้ความสามารถ 2. ประชาชนในพื้นที่ทุรกันดาร เข้าถึงบริการสาธารณสุขอย่างทั่วถึงและมีคุณภาพ 3. แกนนำครอบครัว ผู้นำชุมชน อาสาสมัครสาธารณสุขชุมชน อาสาสมัครสาธารณสุขประจำหมู่บ้าน หมอพื้นบ้าน หมอตำแย เจ้าหน้าที่ป่าไม้ และครู มีความรู้ ความเข้าใจ บทบาทหน้าที่การเป็นผู้นำสุขภาพในชุมชน 4. กลุ่มเยาวชน และประชาชนทั่วไปได้รับการสร้างเสริมภูมิคุ้มกันทางจิตใจให้แก่ตนเองและได้รับความรู้เกี่ยวกับการป้องกันตนเองให้ปลอดภัยจากยาเสพติด

แบบฟอร์มโครงการแบบย่อ (Project Brief) ของโครงการสำคัญภายใต้งบประมาณของจังหวัด

ประเด็นการพัฒนาจังหวัดที่ 2 การพัฒนาเมืองให้น่าอยู่ เป็นมิตรต่อสิ่งแวดล้อม

หัวข้อ	รายละเอียด
1. ชื่อโครงการสำคัญ	โครงการส่งเสริมการใช้ประโยชน์จากขยะ และการจัดการขยะ
2. ชื่อแผนงาน	แผนงานยุทธศาสตร์ส่งเสริมการพัฒนาจังหวัดและกลุ่มจังหวัดแบบบูรณาการ
3. แนวทางการพัฒนา	ส่งเสริมการใช้ประโยชน์จากขยะ และการจัดการขยะ
4. หลักการและเหตุผล	รัฐบาลกำหนดวิสัยทัศน์ ในกรอบยุทธศาสตร์ชาติ 20 ปี (พ.ศ. 2561 – 2580) ให้ประเทศไทยมีความมั่นคง มั่งคั่ง ยั่งยืน เป็นประเทศพัฒนาแล้ว ด้วยการพัฒนาตามหลักปรัชญาเศรษฐกิจพอเพียงและได้กำหนดยุทธศาสตร์การสร้างการเติบโตบนคุณภาพชีวิตที่เป็นมิตรกับสิ่งแวดล้อม ในการจัดระบบอนุรักษ์ พื้นฟูและป้องกันการทำลายทรัพยากรธรรมชาติ เพื่อพัฒนาทุกภาคส่วนให้ขับเคลื่อนไปในทิศทางเดียวกัน สู่เป้าหมายการพัฒนาที่ยั่งยืน (Sustainable Development Goals : SDGs) สร้างคุณภาพสิ่งแวดล้อมที่ดี ลดมลพิษ และลดผลกระทบต่อสุขภาพของประชาชนและระบบนิเวศ
5. วัตถุประสงค์ของโครงการ	<ol style="list-style-type: none"> 1. สร้างการมีส่วนร่วมของทุกภาคส่วนในการลดมลพิษจากขยะมูลฝอย อากาศ และน้ำเสีย 2. เพิ่มพื้นที่สีเขียวในเมืองและชุมชน 3. สร้างเครือข่ายในการเฝ้าระวังมลพิษสิ่งแวดล้อม 4. ส่งเสริมและควบคุมให้สถานประกอบการปฏิบัติตามกฎหมาย
6. ตัวชี้วัดและค่าเป้าหมาย	<ol style="list-style-type: none"> 1. กลุ่มเป้าหมายมีความรู้ ความเข้าใจในการจัดการ และใช้ประโยชน์ขยะมูลฝอย มลพิษอากาศ และการจัดการน้ำเสียของชุมชน ร้อยละ 70 2. ค่าเฉลี่ยรายปีปริมาณฝุ่นละอองขนาดเล็ก PM_{2.5} ลดลง 1 ไมโครกรัม/ลบ.ม. 3. คุณภาพน้ำลุ่มน้ำแม่กลองอยู่ในเกณฑ์มาตรฐานกำหนด ร้อยละ 80 4. มีแหล่งเรียนรู้การเพิ่มพื้นที่สีเขียวและเรือนเพาะชำชุมชน 5 แห่ง 5. ฐานข้อมูลแหล่งกำเนิดมลพิษในระดับพื้นที่ 1 ชุด
7. พื้นที่เป้าหมาย	จังหวัดกาญจนบุรี
8. กิจกรรมหลัก	
8.1 กิจกรรมหลักที่ 1 งบประมาณ ผู้รับผิดชอบ หน่วยงานที่เกี่ยวข้อง	<p>กิจกรรมกาญจนบุรีเมืองน่าอยู่อย่างยั่งยืน</p> <p>1,520,000 บาท</p> <p>นางสาวกานต์ธิดา เชียงทอง ตำแหน่ง นักวิชาการสิ่งแวดล้อมชำนาญการ สำนักงานทรัพยากรธรรมชาติและสิ่งแวดล้อมจังหวัดกาญจนบุรี</p>
9. หน่วยงานดำเนินการ	สำนักงานทรัพยากรธรรมชาติและสิ่งแวดล้อมจังหวัดกาญจนบุรี
10. ระยะเวลาในการดำเนินโครงการ	1 ปี (ตุลาคม 2565 ถึงกันยายน 2566)

หัวข้อ	รายละเอียด
11. งบประมาณ	1,520,000 บาท
12. ผลผลิต (Output)	<ol style="list-style-type: none"> 1. มีการจัดอบรมเชิงปฏิบัติการการจัดการขยะมูลฝอย การจัดการมลพิษทางอากาศ และการจัดการน้ำเสีย ให้กับประชาชน อาสาสมัคร องค์กรปกครองส่วนท้องถิ่น และสถานประกอบการ 2. มีการรณรงค์ประชาสัมพันธ์ การลดคัดแยกและใช้ประโยชน์ขยะมูลฝอย การจัดการมลพิษทางอากาศ และการจัดการน้ำเสียชุมชน 3. มีสื่อประชาสัมพันธ์ด้านสิ่งแวดล้อม ได้แก่ การจัดการขยะมูลฝอย มลพิษทางอากาศ และการจัดการน้ำเสีย 4. จังหวัดกาญจนบุรีมีค่าเฉลี่ยรายปีปริมาณฝุ่นละอองขนาดเล็ก PM_{2.5} ลดลง 5. ลุ่มน้ำแม่กลองมีคุณภาพน้ำอยู่ในเกณฑ์มาตรฐานกำหนด 6. จังหวัดกาญจนบุรีแหล่งเรียนรู้การเพิ่มพื้นที่สีเขียวและเรือนเพาะชำชุมชน 7. มีฐานข้อมูลของแหล่งกำเนิดมลพิษในระดับพื้นที่
13. ผลลัพธ์จากการดำเนินโครงการ (Outcome)	สามารถแก้ไขปัญหาการจัดการขยะมูลฝอย มลพิษทางอากาศ และการจัดการน้ำเสียชุมชน ขององค์กรปกครองส่วนท้องถิ่น 121 แห่ง ในพื้นที่จังหวัดกาญจนบุรี ทำให้ประชาชนมีความรู้ความเข้าใจ และมีส่วนร่วมในการจัดการขยะมูลฝอย มลพิษทางอากาศ และการจัดการน้ำเสียชุมชน และผู้ประกอบการปฏิบัติตามกฎหมายได้อย่างถูกต้อง ก่อให้เกิดมลพิษลดลง ส่งผลให้คุณภาพสิ่งแวดล้อมดีขึ้น เหมาะสมให้ประชาชนในพื้นที่จังหวัดกาญจนบุรีสามารถนำไปใช้ประโยชน์ในการอุปโภค บริโภค เกษตรกรรม และส่งเสริมการท่องเที่ยว ทำให้จังหวัดกาญจนบุรีเป็นเมืองน่าอยู่อย่างยั่งยืน

แบบฟอร์มโครงการแบบย่อ (Project Brief) ของโครงการสำคัญภายใต้งบประมาณของจังหวัด

ประเด็นการพัฒนาจังหวัดที่ 2 การพัฒนาเมืองให้น่าอยู่ เป็นมิตรต่อสิ่งแวดล้อม

หัวข้อ	รายละเอียด
1. ชื่อโครงการสำคัญ	โครงการเพิ่มประสิทธิภาพการดูแลสุขภาพทรัพยากรธรรมชาติและสิ่งแวดล้อม
2. ชื่อแผนงาน	แผนงานยุทธศาสตร์ส่งเสริมการพัฒนาจังหวัดและกลุ่มจังหวัดแบบบูรณาการ
3. แนวทางการพัฒนา	เพิ่มประสิทธิภาพการดูแลสุขภาพทรัพยากรธรรมชาติและสิ่งแวดล้อม
4. หลักการและเหตุผล	จังหวัดกาญจนบุรี มียุทธศาสตร์การพัฒนา ด้านที่ 2 การพัฒนาเมืองให้น่าอยู่ เป็นมิตรต่อสิ่งแวดล้อม รวมถึงการเสริมสร้างสุขภาวะ ความมั่นคง ความปลอดภัยและสังคมแห่งการเรียนรู้ จึงได้มีแผนขับเคลื่อนโครงการ พัฒนาชุมชนในเขตรักษาพันธุ์สัตว์ป่า ห้วยใหญ่ นครสวรรค์ด้านตะวันตก จังหวัดกาญจนบุรี โดยมีคณะทำงานรับผิดชอบด้านต่างๆ จำนวน 7 คณะ (ด้านคมนาคม ด้านสาธารณสุข ด้านสาธารณสุขปศุสัตว์ ด้านสื่อสาร ด้านเศรษฐกิจ ด้านการศึกษา ด้านการถือครองที่ดิน) ซึ่งดำเนินการตั้งแต่ปี 2563 และต่อเนื่องมาถึงปี 2564 โดยคณะทำงานในแต่ละด้านได้เข้าไปขับเคลื่อนและแก้ไขปัญหาที่เกิดขึ้น ดังนั้น เพื่อให้สามารถเข้าถึงพื้นที่ได้อย่างรวดเร็ว สามารถตรวจติดตามราชการ สืบสวนข้อมูลในพื้นที่ อำเภอสังขละบุรี โดยเฉพาะพื้นที่ตำบลไล่โว่ ได้อย่างรวดเร็วและมีประสิทธิภาพ จังหวัดกาญจนบุรี แต่งตั้งคณะทำงานเพื่อขับเคลื่อนการพัฒนาชุมชนในเขตรักษาพันธุ์สัตว์ป่า และอุทยานแห่งชาติจังหวัดกาญจนบุรี โดยบูรณาการกันหลายภาคส่วนราชการ จึงจัดทำโครงการตรวจติดตามและขับเคลื่อนแผนพัฒนาจังหวัด การพัฒนาคุณภาพชีวิตของประชาชนในพื้นที่ถิ่นทุรกันดารในจังหวัดกาญจนบุรี
5. วัตถุประสงค์ของโครงการ	<ol style="list-style-type: none"> 1. เพื่อทราบถึงปัญหา ความต้องการ และศักยภาพของประชาชนในพื้นที่ถิ่นทุรกันดาร 2. เพื่อเป็นการพัฒนาคุณภาพชีวิตประชากรในพื้นที่ถิ่นทุรกันดารได้อย่างครอบคลุมทุกมิติ ประชากรในพื้นที่สามารถใช้ประโยชน์จากทรัพยากรที่มีอยู่จำกัดอย่างคุ้มค่า 3. เพื่อให้ประชาชนในท้องที่ทุรกันดาร ได้เข้าถึงการบริการสาธารณะด้านต่างๆ มากขึ้น 4. เพื่อให้ผู้ว่าราชการจังหวัด ส่วนราชการ และหน่วยงานของจังหวัดสามารถบูรณาการการแก้ไขปัญหาความเดือดร้อนและปัญหาเร่งด่วนได้สำเร็จลุล่วง 5. เพื่อจังหวัดกาญจนบุรี มีการตรวจติดตามและประเมินผลโครงการในพื้นที่ถิ่นทุรกันดารได้อย่างทั่วถึง และนำไปสู่การจัดทำแผนพัฒนาจังหวัดต่อไป
6. ตัวชี้วัดและค่าเป้าหมาย	ประชาชนชุมชนไล่โว่และชุมชนสาละวะ มีคุณภาพชีวิตที่ดีขึ้น ร้อยละ 80
7. พื้นที่เป้าหมาย	พื้นที่บ้านไล่โว่-สาละวะ หมู่ 4 ต.ไล่โว่ อ.สังขละบุรี จ.กาญจนบุรี
8. กิจกรรมหลัก	
8.2 กิจกรรมหลักที่ 1 งบประมาณ ผู้รับผิดชอบ	กิจกรรมปรับปรุงแหล่งน้ำแหล่งอาหารสำหรับช้างป่าและสัตว์ป่า 918,000 บาท นายวิมล อึ้งพรหมบัณฑิต ตำแหน่ง: ผู้อำนวยการสำนักงานทรัพยากรธรรมชาติและสิ่งแวดล้อมจังหวัดกาญจนบุรี

หัวข้อ	รายละเอียด
หน่วยงานที่เกี่ยวข้อง	สำนักงานทรัพยากรธรรมชาติและสิ่งแวดล้อมจังหวัดกาญจนบุรี
8.3 กิจกรรมหลักที่ 2 งบประมาณ ผู้รับผิดชอบ หน่วยงานที่เกี่ยวข้อง	กิจกรรมเพิ่มประสิทธิภาพในการป้องกันและควบคุมไฟฟ้า จังหวัดกาญจนบุรี 100,320 บาท นายวิมล อึ้งพรหมบัณฑิต ตำแหน่ง: ผู้อำนวยการสำนักงานทรัพยากรธรรมชาติและสิ่งแวดล้อมจังหวัดกาญจนบุรี สำนักงานทรัพยากรธรรมชาติและสิ่งแวดล้อมจังหวัดกาญจนบุรี
9. หน่วยงานดำเนินการ	ที่ทำการปกครองจังหวัดกาญจนบุรี สำนักงานทรัพยากรธรรมชาติและสิ่งแวดล้อมจังหวัดกาญจนบุรี
10. ระยะเวลาในการดำเนินโครงการ	1 ปี (ตุลาคม 2565 ถึงกันยายน 2566)
11. งบประมาณ	1,021,900 บาท
12. ผลผลิต (Output)	1. จังหวัดกาญจนบุรีได้รับทราบถึงปัญหา ความต้องการ และศักยภาพของประชาชนในพื้นที่ถิ่นทุรกันดาร 2. ผู้ว่าราชการจังหวัด ส่วนราชการ และหน่วยงานของจังหวัดสามารถบูรณาการแก้ไขปัญหาความเดือดร้อนและปัญหาเร่งด่วนได้สำเร็จจุล่ง 3. จังหวัดกาญจนบุรี มีการตรวจติดตามและประเมินผลโครงการในพื้นที่ถิ่นทุรกันดารได้อย่างทั่วถึง และนำไปสู่การจัดทำแผนพัฒนาจังหวัดต่อไป
13. ผลลัพธ์จากการดำเนินโครงการ (Outcome)	1. แก้ไขปัญหาเรื่องอะไร : ด้านคมนาคม สาธารณสุข สาธารณูปโภค การศึกษา เศรษฐกิจ การใช้ประโยชน์ที่ดิน และความสัมพันธระหว่างหน่วยงานภาครัฐและประชาชน 2. ผู้ได้รับผลประโยชน์ : ประชาชนชุมชนไล่ว์และประชาชนชุมชนสาละวะ จำนวน 116 ครั้วเรือน แบ่งเป็น ชุมชนบ้านไล่ว์ 57 ครั้วเรือน และบ้านสาละวะ 59 ครั้วเรือน มีประชากรรวมทั้งสิ้น 589 คน แบ่งเป็น ประชากรชาย จำนวน 328 คน และประชากรหญิง จำนวน 261 คน 3. พื้นที่ที่ได้รับประโยชน์ ชุมชนไล่ว์และชุมชนสาละวะ ตำบลไล่ว์ อำเภอสี่ขะบุรี จำนวน 111 ครั้วเรือน ประชากร 589 คน 4. ประมาณการผลที่เกิดประโยชน์ทางเศรษฐกิจและสังคม คืออะไร คุณภาพชีวิตของชุมชนไล่ว์และชุมชนสาละวะดีขึ้น จำนวนร้อยละ 80

แบบฟอร์มโครงการแบบย่อ (Project Brief) ของโครงการสำคัญภายใต้งบประมาณของจังหวัด

ประเด็นการพัฒนาจังหวัดที่ 2 การพัฒนาเมืองให้น่าอยู่ เป็นมิตรต่อสิ่งแวดล้อม

หัวข้อ	รายละเอียด
1.ชื่อโครงการสำคัญ	โครงการพัฒนาสถานประกอบการสู่อุตสาหกรรมสีเขียว
2. ชื่อแผนงาน	แผนงานยุทธศาสตร์ส่งเสริมการพัฒนาจังหวัดและกลุ่มจังหวัดแบบบูรณาการ
3. แนวทางการพัฒนา	พัฒนาสถานประกอบการสู่อุตสาหกรรมสีเขียว
4. หลักการและเหตุผล	สำนักงานอุตสาหกรรมจังหวัดกาญจนบุรี ในฐานะหน่วยงานรับผิดชอบการขับเคลื่อนการพัฒนาเมืองอุตสาหกรรมเชิงนิเวศของจังหวัดกาญจนบุรี ตามอำนาจหน้าที่ จะต้องดำเนินการพัฒนาเมืองอุตสาหกรรมเชิงนิเวศให้เป็นไปตามเกณฑ์ตัวชี้วัดที่กำหนด 5 มิติ 20 ด้าน 41 ตัวชี้วัด ดำเนินการประสานข้อมูลกับคณะทำงานและเครือข่ายอุตสาหกรรมเชิงนิเวศ (Eco Network) ร่วมผลักดันการดำเนินงานแบบบูรณาการกับภาคส่วนต่างๆ รวมทั้งส่งเสริมสนับสนุน และสร้างความรู้ความเข้าใจเกี่ยวกับเมืองอุตสาหกรรมเชิงนิเวศให้กับประชาชนในพื้นที่ ทั้งนี้เพื่อให้ภาคอุตสาหกรรมสามารถอยู่ร่วมกับชุมชนได้อย่างยั่งยืน สามารถขับเคลื่อนการพัฒนาเศรษฐกิจของพื้นที่เชื่อมโยงกับการพัฒนาเศรษฐกิจชุมชน พร้อมกับยกระดับคุณภาพชีวิตของประชาชนควบคู่กับการดูแลสิ่งแวดล้อม ตลอดจนเกิดการพัฒนาในจังหวัดกาญจนบุรีเป็นเมืองน่าอยู่ ตามประเด็นการพัฒนาจังหวัดด้านที่ 2 การพัฒนาเมืองให้น่าอยู่ เป็นมิตรต่อสิ่งแวดล้อม เพื่อนำไปสู่การเป็นพื้นที่เมืองอุตสาหกรรมเชิงนิเวศ ระยะที่ 3 ในปีงบประมาณ พ.ศ.2566
5.วัตถุประสงค์ของโครงการ	<ol style="list-style-type: none"> 1) เพื่อสร้างการรับรู้ข้อมูล ข่าวสารเกี่ยวกับการพัฒนาเมืองอุตสาหกรรมเชิงนิเวศให้กับประชาชนในพื้นที่เมืองอุตสาหกรรมเชิงนิเวศ จังหวัดกาญจนบุรี และบูรณาการความร่วมมือในการดำเนินงานของทุกภาคส่วนเพื่อยกระดับการเป็นเมืองอุตสาหกรรมเชิงนิเวศตามเกณฑ์ตัวชี้วัด 2) เพื่อสร้างความรู้ ความเข้าใจเกี่ยวกับการพัฒนาเมืองอุตสาหกรรมเชิงนิเวศให้กับผู้มีส่วนได้ส่วนเสียในพื้นที่เมืองอุตสาหกรรมเชิงนิเวศ จังหวัดกาญจนบุรี 3) เพื่อส่งเสริมและผลักดันให้โรงงานอุตสาหกรรมในพื้นที่เมืองอุตสาหกรรมเชิงนิเวศ จังหวัดกาญจนบุรี มีการบริหารจัดการด้านสิ่งแวดล้อม การรับผิดชอบต่อสังคมตามแนวทางเกณฑ์ตัวชี้วัดเมืองอุตสาหกรรมเชิงนิเวศ 4) เพื่อช่วยลดเรื่องร้องเรียน หรือตรวจสอบและแก้ไขปัญหาเรื่องร้องเรียนด้านทรัพยากรธรรมชาติ สิ่งแวดล้อม และมลพิษที่เกี่ยวข้องกับโรงงานอุตสาหกรรมในพื้นที่

หัวข้อ	รายละเอียด
6. ตัวชี้วัดและค่าเป้าหมาย	<p>1) ประชาชนในพื้นที่เมืองอุตสาหกรรมเชิงนิเวศ จังหวัดกาญจนบุรี มีการรับรู้ข้อมูลข่าวสาร และมีความพึงพอใจต่อข้อมูล ข่าวสารที่ได้รับอย่างน้อยร้อยละ 80</p> <p>2) จัดประชุมคณะกรรมการฯ คณะทำงาน และเครือข่ายอุตสาหกรรมเชิงนิเวศ (Eco Network) เพื่อบูรณาการความร่วมมือในการดำเนินงาน จำนวน 2 ครั้งต่อปี</p> <p>3) ผู้มีส่วนได้ส่วนเสียในพื้นที่เมืองอุตสาหกรรมเชิงนิเวศ จังหวัดกาญจนบุรี จำนวน 100 คน มีความรู้ ความเข้าใจเกี่ยวกับการพัฒนาเมืองอุตสาหกรรมเชิงนิเวศ</p> <p>4) โรงงานอุตสาหกรรมในพื้นที่เมืองอุตสาหกรรมเชิงนิเวศ ที่มีการปล่อยน้ำทิ้งออกสู่สาธารณะ ได้รับการตรวจวิเคราะห์คุณภาพของน้ำทิ้ง ตามเกณฑ์มาตรฐานที่กฎหมายกำหนด</p> <p>5) สถานประกอบการได้รับคำปรึกษาแนะนำเพื่อขอรับการยกระดับอุตสาหกรรมสีเขียว (Green Industry) ระดับ 2-5 จำนวน 20 รายต่อปี</p> <p>6) เรื่องการร้องเรียนด้านทรัพยากรธรรมชาติ สิ่งแวดล้อม และมลพิษ ได้รับการตรวจสอบหรือแก้ไข ร้อยละ 95 ของปัญหาเรื่องร้องเรียนของโรงงานอุตสาหกรรมในพื้นที่เมืองอุตสาหกรรมเชิงนิเวศ</p>
7. พื้นที่เป้าหมาย	พื้นที่เมืองอุตสาหกรรมเชิงนิเวศ คือ อำเภอท่าม่วง จังหวัดกาญจนบุรี
8. กิจกรรมหลัก	
8.1 กิจกรรมหลักที่ 1	กิจกรรมยกระดับและพัฒนาโรงงานอุตสาหกรรมเข้าสู่การพัฒนาเมืองอุตสาหกรรมเชิงนิเวศ (Eco Industrial Town : EIT) ในพื้นที่จังหวัดกาญจนบุรี
งบประมาณ	1,500,000 บาท
ผู้รับผิดชอบ	นายบุญสิทธิ์ เรืองผล ตำแหน่ง : อุตสาหกรรมจังหวัดกาญจนบุรี
หน่วยงานที่เกี่ยวข้อง	สำนักงานอุตสาหกรรมจังหวัดกาญจนบุรี
9. หน่วยงานดำเนินงาน	สำนักงานอุตสาหกรรมจังหวัดกาญจนบุรี
10. ระยะเวลาในการดำเนินโครงการ	ปีงบประมาณ พ.ศ.2566 - 2570
11. งบประมาณ	1,500,000 บาท
12. ผลผลิต (output)	<p>1) ประชาชนในพื้นที่เมืองอุตสาหกรรมเชิงนิเวศ จังหวัดกาญจนบุรี มีความพึงพอใจร้อยละ 80 ในการรับรู้ข้อมูล ข่าวสารเกี่ยวกับการพัฒนาเมืองอุตสาหกรรมเชิงนิเวศ</p> <p>2) ดำเนินการจัดประชุมคณะกรรมการฯ คณะทำงาน และเครือข่ายอุตสาหกรรมเชิงนิเวศ (Eco Network) เพื่อบูรณาการความร่วมมือในการดำเนินงาน จำนวน 4 ครั้งต่อปี</p> <p>3) ผู้มีส่วนได้ส่วนเสียในพื้นที่เมืองอุตสาหกรรมเชิงนิเวศ จังหวัดกาญจนบุรี จำนวน 100 คน มีความรู้ ความเข้าใจเกี่ยวกับการพัฒนาเมืองอุตสาหกรรมเชิงนิเวศ</p> <p>4) โรงงานอุตสาหกรรมในพื้นที่เมืองอุตสาหกรรมเชิงนิเวศ จังหวัดกาญจนบุรี ที่มีการปล่อยน้ำทิ้งออกสู่สาธารณะ จำนวน 50 จุด ได้รับการตรวจวิเคราะห์คุณภาพของน้ำทิ้ง ตามเกณฑ์มาตรฐานที่กฎหมายกำหนด</p> <p>5) สถานประกอบการได้รับคำปรึกษาแนะนำเพื่อขอรับการยกระดับอุตสาหกรรมสีเขียว (Green Industry) ระดับ 2-5 จำนวน 20 รายต่อปี</p> <p>6) ปัญหาเรื่องร้องเรียนด้านทรัพยากรธรรมชาติ สิ่งแวดล้อม และมลพิษ ได้รับการตรวจสอบหรือแก้ไข ร้อยละ 95 ของปัญหาเรื่องร้องเรียนของโรงงานอุตสาหกรรมในพื้นที่เมืองอุตสาหกรรมเชิงนิเวศ</p>

แบบฟอร์มโครงการแบบย่อ (Project Brief) ของโครงการสำคัญภายใต้งบประมาณของจังหวัด

ประเด็นการพัฒนาจังหวัดที่ 2 การพัฒนาเมืองให้น่าอยู่เป็นมิตรต่อสิ่งแวดล้อม

หัวข้อ	รายละเอียด
1. ชื่อโครงการ	โครงการส่งเสริมการใช้วัสดุเหลือใช้ทางการเกษตรเป็นพลังงานทดแทน
2. ชื่อแผนงาน	แผนงานยุทธศาสตร์ส่งเสริมการพัฒนาจังหวัดและกลุ่มจังหวัดแบบบูรณาการ
3. แนวทางการพัฒนา	ส่งเสริมการใช้วัสดุเหลือใช้ทางการเกษตรเป็นพลังงานทดแทน
4. หลักการและเหตุผล	<p>จังหวัดกาญจนบุรีเป็นจังหวัดที่มีพื้นที่ปลูกอ้อยมากที่สุดในภาคกลาง คือจำนวน 789,440 ไร่ มีโรงงานน้ำตาลมากที่สุดในประเทศไทย คือ จำนวน 8 โรง ในปี 2563/2564 มีปริมาณอ้อยเข้าสู่โรงงาน จำนวน 6,111,737.440 ตัน และมีปริมาณกากน้ำตาลจากกระบวนการผลิตน้ำตาลในพื้นที่ 263,821.199 ตัน ซึ่งกากที่ได้สามารถนำไปผลิตเป็นเอทานอล ซึ่งเป็นส่วนผสมของน้ำมันแก๊สโซฮอล์ และเป็นส่วนผสมสำคัญของแอลกอฮอล์ฆ่าเชื้อโรค นอกจากนี้ยังนำกากจากกระบวนการผลิตเอทานอลไปผลิตเป็นพลังงานไฟฟ้าได้ ทั้งใช้ในพื้นที่จังหวัดกาญจนบุรีมีโรงไฟฟ้าจากพืชพลังงานทดแทนนี้ จำนวน 15 โรง โดยมีกำลังการผลิตไฟฟ้าขนาด 8-90 เมกะวัตต์</p> <p>อุตสาหกรรมอ้อยและน้ำตาลทรายพื้นที่จังหวัดกาญจนบุรีในปีฤดูกาลผลิต 2563/2564 พบว่ามีปริมาณกากจากกากใบอ้อยนั้นมีปริมาณสูง มีค่าความหวานของการผลิตน้ำตาลเฉลี่ยอยู่ที่ 12.12 C.C.S. แต่ปริมาณน้ำตาลที่ผลิตได้ (Yield) ได้น้ำตาล 99.30 กก./ตันอ้อย ซึ่งน้อยกว่าที่ควรจะเป็นคือต้องได้ปริมาณน้ำตาล 120 กก./ตันอ้อย ซึ่งถือว่าต่ำกว่าภูมิภาคอื่นๆ เนื่องจากเกษตรกรชาวไร่อ้อยปฏิบัติตามนโยบายของสำนักงานคณะกรรมการอ้อยและน้ำตาลทราย(สอน.) ในเรื่องการงดเผาอ้อยการตัดอ้อยสดส่งเข้าโรงงาน โดยอ้อยสดที่ส่งเข้าโรงงานนั้น ส่วนใหญ่เป็นอ้อยยอดยาวมีการปนเปื้อนของใบอ้อย และปริมาณกากใบจำนวนมากทำให้ค่าความหวานต่อตันลดลง ดังนั้น หากมีการสนับสนุนให้เกษตรกรตัดยอดและใบอ้อยเพื่อนำมาเป็นเชื้อเพลิงให้แก่โรงไฟฟ้าจะก่อให้เกิดพลังงานทดแทนที่สามารถใช้ในโรงงานน้ำตาล และจำหน่ายให้แก่โรงไฟฟ้า และหากมีพลังงานไฟฟ้าเหลือโรงไฟฟ้าก็จะจำหน่ายพลังงานไฟฟ้าให้แก่การไฟฟ้าฝ่ายผลิตแห่งประเทศไทยเป็นการสร้างเศรษฐกิจหมุนเวียน (Circular Economy) ในภาคเกษตรอุตสาหกรรมอ้อยและน้ำตาลทรายและในจังหวัด กลุ่มจังหวัดได้เป็นการแก้ไขปัญหาปริมาณอ้อยสดส่งเข้าโรงงานที่ไม่มีคุณภาพ ลดปริมาณอ้อยยอดยาว และเพิ่มปริมาณค่าความหวานในน้ำตาลทรายก่อให้เกิดการเพิ่มผลผลิตให้แก่ผลิตภัณฑ์ของจังหวัด</p>
5. วัตถุประสงค์ของโครงการ	<ol style="list-style-type: none"> 1. เพื่อแลกเปลี่ยนเรียนรู้วิธีการศึกษาในการบริหารจัดการอ้อยสดที่ปราศจากอ้อยไฟไหม้ในการเข้าสู่โรงงานน้ำตาล 2. เพื่อเสาะแสวงหาองค์ความรู้ในการสร้างมูลค่าเพิ่มจากใบอ้อย ยอดอ้อย มาผลิตเป็นพลังงานทดแทน ตามแนวทางเศรษฐกิจหมุนเวียน (Circular Economy) เพื่อช่วยแก้ไขปัญหาในการเผาอ้อยให้กับเกษตรกรในพื้นที่จังหวัดกาญจนบุรี

หัวข้อ	รายละเอียด
	3. เพื่อรักษาคุณภาพอากาศในฤดูแล้งของจังหวัดกาญจนบุรี มีคุณภาพอากาศที่ดีที่สุดเหมาะสมกับที่เป็นฤดูกาลท่องเที่ยวของจังหวัด
6. ตัวชี้วัดและค่าเป้าหมาย	1. ปริมาณอ้อยสดที่มีคุณภาพดีส่งเข้าโรงงานน้ำตาลไม่น้อยกว่า ร้อยละ 90 2. ปริมาณน้ำตาลที่ผลิตได้ (Yield) ที่ค่าความหวาน 12.12 C.C.S. ได้ปริมาณน้ำตาล 120 กก./ตัน
7. พื้นที่เป้าหมาย	จังหวัดกาญจนบุรี
8. กิจกรรมหลัก งบประมาณ ผู้รับผิดชอบ หน่วยงานที่เกี่ยวข้อง	กิจกรรมส่งเสริมและพัฒนาจากอ้อยเป็นพลังงานทดแทน 550,000 บาท นายบุญสิทธิ์ เรืองผล ตำแหน่ง : อุตสาหกรรมจังหวัดกาญจนบุรี สำนักงานอุตสาหกรรมจังหวัดกาญจนบุรี สำนักงานพลังงานจังหวัดกาญจนบุรี, เขตบริหารอ้อยและน้ำตาลทราย 7, ศูนย์ส่งเสริม อุตสาหกรรมอ้อยและน้ำตาลทราย ภาคที่ 1, โรงงานน้ำตาล, โรงงานผลิต เอทานอล, อบต., เทศบาล, โรงไฟฟ้าที่ตั้งดำเนินการใช้ กาก ใบอ้อย ยอดอ้อย และส่วนประกอบ อื่นๆ ของอ้อยเป็นเชื้อเพลิงหรือวัตถุดิบในการผลิตกระแสไฟฟ้า, เกษตรกรชาวไร่อ้อยในจังหวัด กาญจนบุรี
9. หน่วยงานดำเนินงาน	สำนักงานอุตสาหกรรมจังหวัดกาญจนบุรี
10. ระยะเวลาในการดำเนิน โครงการ	ปีงบประมาณ พ.ศ.2566 - 2567
11. งบประมาณ	550,000 บาท
12. ผลผลิต (output)	1. ปริมาณอ้อยสดที่มีคุณภาพดีส่งเข้าโรงงานน้ำตาลไม่น้อยกว่า ร้อยละ 90 2. ปริมาณ กาก ใบอ้อย และยอดอ้อยถูกนำไปผลิตเป็นพลังงานไฟฟ้า ปริมาณการผลิตไฟฟ้า สูงขึ้นร้อยละ 10
13. ผลลัพธ์จากการดำเนิน โครงการ (Outcome)	1. เกษตรกรชาวไร่อ้อย ผู้ประกอบการโรงงานน้ำตาลและภาคส่วนที่เกี่ยวข้อง ได้รับองค์ความรู้ใน การบริหารจัดการอ้อยที่มีคุณภาพเหมาะสมและเพิ่มมูลค่าแก่อุตสาหกรรมอ้อยและน้ำตาลทราย และไม่สร้างความเดือดร้อนรำคาญแก่ประชาชนและชุมชน 2. ปริมาณอ้อยสดที่ส่งเข้าโรงงานมีคุณภาพตามที่ สอน. กำหนด และไม่ก่อให้เกิดปัญหาการเผา อ้อยที่ส่งผลกระทบต่อคุณภาพอากาศและชุมชน 3. น้ำตาลทรายจากโรงงานน้ำตาลในพื้นที่จังหวัดกาญจนบุรีมีคุณภาพสูงและมีผลผลิต ที่เพิ่มมากขึ้น 4. ปริมาณพลังงานทดแทนที่เกิดจากกากอุตสาหกรรมอ้อยและน้ำตาลทรายเพิ่มมากขึ้น เกิดการ ใช้ทรัพยากรอย่างคุ้มค่า

แบบฟอร์มโครงการแบบย่อ (Project Brief) ของโครงการสำคัญภายใต้งบประมาณของจังหวัด

ประเด็นการพัฒนาที่ 3 การพัฒนาระบบเกษตรกรรมอย่างครบวงจร

หัวข้อ	รายละเอียด
1. ชื่อโครงการสำคัญ	โครงการพัฒนาโครงสร้างพื้นฐาน ปัจจัยการผลิตและกระบวนการผลิต เพื่อเพิ่มมูลค่าสินค้าเกษตร
2. ชื่อแผนงาน	แผนงานยุทธศาสตร์ส่งเสริมการพัฒนาจังหวัดและกลุ่มจังหวัดแบบบูรณาการ
3. แนวทางการพัฒนา	พัฒนาโครงสร้างพื้นฐาน ปัจจัยการผลิตและกระบวนการผลิต เพื่อเพิ่มมูลค่าสินค้าเกษตร
4. หลักการและเหตุผล	สภาพพื้นที่ขาดแคลนน้ำใช้ในฤดูแล้งต้องก่อสร้างโดยเร็วที่สุดเพื่อช่วยเหลือราษฎรในพื้นที่ให้น้ำใช้ในการทำการเกษตรแลอุปโภค-บริโภค เนื่องจากราษฎรในพื้นที่ยังขาดแคลนน้ำ หากเร่งดำเนินกิจกรรมจะเป็นการบรรเทาปัญหาภัยแล้งและเพิ่มผลผลิตในพื้นที่ได้
5. วัตถุประสงค์ของโครงการ	1. เพื่อใช้เป็นแหล่งกระจายน้ำสำหรับอุปโภค-บริโภคของราษฎรในพื้นที่ 2. เพื่อเพิ่มผลผลิตทางด้านเกษตรกรรมของราษฎรในพื้นที่โครงการ 3. เพื่อเพิ่มแหล่งน้ำในการสนับสนุนการดำเนินกิจกรรมต่างๆ ของชาวบ้านในพื้นที่
6. ตัวชี้วัดและค่าเป้าหมาย	เกษตรกรได้รับประโยชน์ เพิ่มขึ้น ร้อยละ 80
7. พื้นที่เป้าหมาย	ในพื้นที่จังหวัดกาญจนบุรี
8. กิจกรรมหลัก	
8.1 กิจกรรมหลักที่ 1 งบประมาณ ผู้รับผิดชอบ หน่วยงานที่เกี่ยวข้อง	กิจกรรมก่อสร้างระบบกระจายน้ำสถานีสูบน้ำหนองโรง 1 จากบ้านหนองโรงถึงบ้านดอนปีบ ตำบลหนองโรง อำเภอพนมทวน จังหวัดกาญจนบุรี 30,000,000 บาท นายประศาสน์ สุขอินทร์ ตำแหน่ง: ผู้อำนวยการโครงการส่งน้ำและบำรุงรักษาท่ามะกา รักษาการในตำแหน่งผู้อำนวยการโครงการชลประทานกาญจนบุรี โครงการชลประทานกาญจนบุรี
8.2 กิจกรรมหลักที่ 2 งบประมาณ ผู้รับผิดชอบ หน่วยงานที่เกี่ยวข้อง	กิจกรรมก่อสร้างฝายทดน้ำห้วยดินสอพอง พร้อมขุดลอก ลำห้วย ตำบลหนองกุ่ม อำเภอบ่อพลอย จังหวัดกาญจนบุรี 14,900,000 บาท นายประศาสน์ สุขอินทร์ ตำแหน่ง: ผู้อำนวยการโครงการส่งน้ำและบำรุงรักษาท่ามะกา รักษาการในตำแหน่งผู้อำนวยการโครงการชลประทานกาญจนบุรี โครงการชลประทานกาญจนบุรี
8.3 กิจกรรมหลักที่ 3 งบประมาณ	กิจกรรมก่อสร้างฝายทดน้ำนางवल พร้อมขุดลอกลำห้วย ตำบลทุ่งกระบี่ อำเภอเลาขวัญ จังหวัดกาญจนบุรี 15,200,000 บาท

หัวข้อ	รายละเอียด
ผู้รับผิดชอบ หน่วยงานที่เกี่ยวข้อง	นายประศาสน์ สุขอินทร์ ตำแหน่ง: ผู้อำนวยการโครงการส่งน้ำและบำรุงรักษาท่ามะกา รักษาการในตำแหน่ง ผู้อำนวยการโครงการชลประทานกาญจนบุรี โครงการชลประทานกาญจนบุรี
8.4 กิจกรรมหลักที่ 4 งบประมาณ ผู้รับผิดชอบ หน่วยงานที่เกี่ยวข้อง	กิจกรรมก่อสร้างระบบกระจายน้ำบ้านน้ำหนองไผ่ถึงบ้าน หนองขาม ตำบลหนองไผ่ อำเภอด่านมะขามเตี้ย จังหวัดกาญจนบุรี 40,000,000 บาท นายประศาสน์ สุขอินทร์ ตำแหน่ง: ผู้อำนวยการโครงการส่งน้ำและบำรุงรักษาท่ามะกา รักษาการในตำแหน่ง ผู้อำนวยการโครงการชลประทานกาญจนบุรี โครงการชลประทานกาญจนบุรี
8.5 กิจกรรมหลักที่ 5 งบประมาณ ผู้รับผิดชอบ หน่วยงานที่เกี่ยวข้อง	กิจกรรมเร่งรัดการพิสูจน์สิทธิการครอบครองที่ดินของบุคคลในเขตปฏิรูปที่ดิน จังหวัดกาญจนบุรีเพื่อแก้ไขปัญหาการบุกรุกที่ดินของรัฐ 301,600 บาท นายอนุสรณ์ พงศ์ปลื้มปิติชัย ตำแหน่ง: ปฏิรูปที่ดินจังหวัดกาญจนบุรี สำนักงานการปฏิรูปที่ดินจังหวัดกาญจนบุรี
8.6 กิจกรรมหลักที่ 6 งบประมาณ ผู้รับผิดชอบ หน่วยงานที่เกี่ยวข้อง	กิจกรรมฟื้นฟูทรัพยากรและการใช้ประโยชน์สัตว์น้ำเพื่อชุมชน 2,478,800 บาท นายวรรณนัท ทิรัญสุขหะ ตำแหน่ง : ประมงจังหวัดกาญจนบุรี สำนักงานประมงจังหวัดกาญจนบุรี
8.7 กิจกรรมหลักที่ 7 งบประมาณ ผู้รับผิดชอบ หน่วยงานที่เกี่ยวข้อง	กิจกรรมก่อสร้างฝายทดน้ำหนองข่อย พร้อมชุดลอกลำห้วย ตำบลหนองนกแก้ว อำเภอเลาขวัญ จังหวัดกาญจนบุรี 15,120,000 บาท นายประศาสน์ สุขอินทร์ ตำแหน่ง: ผู้อำนวยการโครงการส่งน้ำและบำรุงรักษาท่ามะกา รักษาการในตำแหน่ง ผู้อำนวยการโครงการชลประทานกาญจนบุรี โครงการชลประทานกาญจนบุรี
8.8 กิจกรรมหลักที่ 8 งบประมาณ ผู้รับผิดชอบ หน่วยงานที่เกี่ยวข้อง	กิจกรรมก่อสร้างฝายทดน้ำบ้านหนองคำพา พร้อมชุดลอกลำห้วย ตำบลหนองปรือ อำเภอเลาขวัญ จังหวัดกาญจนบุรี 15,150,000 บาท นายประศาสน์ สุขอินทร์ ตำแหน่ง: ผู้อำนวยการโครงการส่งน้ำและบำรุงรักษาท่ามะกา รักษาการในตำแหน่ง ผู้อำนวยการโครงการชลประทานกาญจนบุรี โครงการชลประทานกาญจนบุรี
8.9 กิจกรรมหลักที่ 9 งบประมาณ ผู้รับผิดชอบ	กิจกรรมก่อสร้างฝายทดน้ำนาผู้ช่วยเจ็ด พร้อมชุดลอกลำห้วย ตำบลหนองตรง อำเภอพนมทวน จังหวัดกาญจนบุรี 14,800,000 บาท นายประศาสน์ สุขอินทร์

หัวข้อ	รายละเอียด
หน่วยงานที่เกี่ยวข้อง	ตำแหน่ง: ผู้อำนวยการโครงการส่งน้ำและบำรุงรักษาท่ามะกา รักษาการในตำแหน่ง ผู้อำนวยการโครงการชลประทานกาญจนบุรี โครงการชลประทานกาญจนบุรี
8.10 กิจกรรมหลักที่ 10 งบประมาณ ผู้รับผิดชอบ หน่วยงานที่เกี่ยวข้อง	กิจกรรมก่อสร้างฝายทดน้ำโปร่งพรมตอนบน พร้อมชุดลอกลำห้วย ตำบลหนองโสน อำเภอเลาขวัญ จังหวัดกาญจนบุรี 15,110,000 บาท นายประศาสน์ สุขอินทร์ ตำแหน่ง: ผู้อำนวยการโครงการส่งน้ำและบำรุงรักษาท่ามะกา รักษาการในตำแหน่ง ผู้อำนวยการโครงการชลประทานกาญจนบุรี โครงการชลประทานกาญจนบุรี
8.11 กิจกรรมหลักที่ 11 งบประมาณ ผู้รับผิดชอบ หน่วยงานที่เกี่ยวข้อง	กิจกรรมก่อสร้างฝายทดน้ำบ้านป่าผาก พร้อมชุดลอกลำห้วย ตำบลหนองปลิง อำเภอเลาขวัญ จังหวัดกาญจนบุรี 15,220,000 บาท นายประศาสน์ สุขอินทร์ ตำแหน่ง: ผู้อำนวยการโครงการส่งน้ำและบำรุงรักษาท่ามะกา รักษาการในตำแหน่ง ผู้อำนวยการโครงการชลประทานกาญจนบุรี โครงการชลประทานกาญจนบุรี
8.12 กิจกรรมหลักที่ 12 งบประมาณ ผู้รับผิดชอบ หน่วยงานที่เกี่ยวข้อง	กิจกรรมก่อสร้างฝายทดน้ำผาสุข พร้อมชุดลอกลำห้วย ตำบลทุ่งกระบ่า อำเภอ เลาขวัญ จังหวัดกาญจนบุรี 15,210,000 บาท นายประศาสน์ สุขอินทร์ ตำแหน่ง: ผู้อำนวยการโครงการส่งน้ำและบำรุงรักษาท่ามะกา รักษาการในตำแหน่ง ผู้อำนวยการโครงการชลประทานกาญจนบุรี โครงการชลประทานกาญจนบุรี
8.13 กิจกรรมหลักที่ 13 งบประมาณ ผู้รับผิดชอบ หน่วยงานที่เกี่ยวข้อง	กิจกรรมก่อสร้างอาคารป้องกันการกัดเซาะท้ายฝายบ้านยางสูง ระยะ 3 ตำบลหลุม รัง อำเภอบ่อพลอย จังหวัดกาญจนบุรี 18,003,000 บาท นายประศาสน์ สุขอินทร์ ตำแหน่ง: ผู้อำนวยการโครงการส่งน้ำและบำรุงรักษาท่ามะกา รักษาการในตำแหน่ง ผู้อำนวยการโครงการชลประทานกาญจนบุรี โครงการชลประทานกาญจนบุรี
8.14 กิจกรรมหลักที่ 14 งบประมาณ ผู้รับผิดชอบ หน่วยงานที่เกี่ยวข้อง	กิจกรรมเพิ่มศักยภาพการผลิตปลาที่บิณฑบาตแบบครบวงจร 2,548,800 บาท นายวรรณนัท หิรัญชอุณหะตำแหน่ง: ประมงจังหวัดกาญจนบุรี สำนักงานประมงจังหวัดกาญจนบุรี
8.15 กิจกรรมหลักที่ 15 งบประมาณ ผู้รับผิดชอบ	กิจกรรมพัฒนาสินค้าประมงสู่มาตรฐาน 1,540,100 บาท นายวรรณนัท หิรัญชอุณหะตำแหน่ง: ประมงจังหวัดกาญจนบุรี

หัวข้อ	รายละเอียด
หน่วยงานที่เกี่ยวข้อง	สำนักงานประมงจังหวัดกาญจนบุรี
8.16 กิจกรรมหลักที่ 16 งบประมาณ ผู้รับผิดชอบ หน่วยงานที่เกี่ยวข้อง	กิจกรรมการพัฒนาและเพิ่มมูลค่าผลผลิตด้านการเกษตรให้เป็นสินค้าเกษตรปลอดภัยโดยใช้เทคโนโลยีและนวัตกรรมสมัยใหม่ 2,450,000 บาท นางสาวณัฐนิชา ทวีแสง ตำแหน่ง :รองคณบดี คณะวิทยาศาสตร์และเทคโนโลยี มหาวิทยาลัยราชภัฏกาญจนบุรี
8.17 กิจกรรมหลักที่ 17 งบประมาณ ผู้รับผิดชอบ หน่วยงานที่เกี่ยวข้อง	กิจกรรมส่งเสริมการเพิ่มประสิทธิภาพการปลูกไม้ครบวงจร 492,000 บาท นายมนตรี เชื้อใจ ตำแหน่ง : เกษตรจังหวัดกาญจนบุรี สำนักงานเกษตรจังหวัดกาญจนบุรี
9. หน่วยงานดำเนินการ	โครงการชลประทานกาญจนบุรี สำนักงานการปฏิรูปที่ดินจังหวัดกาญจนบุรี สำนักงานประมงจังหวัดกาญจนบุรี มหาวิทยาลัยราชภัฏกาญจนบุรี สำนักงานเกษตรจังหวัดกาญจนบุรี
10. ระยะเวลาในการดำเนินโครงการ	ตุลาคม 2565 – กันยายน 2566
11. งบประมาณ	218,524,300 บาท
12. ผลผลิต (Output)	ราษฎรและกลุ่มเกษตรกรในพื้นที่จังหวัดกาญจนบุรีและชุมชนใกล้เคียงมีน้ำใช้ทำการเกษตรและอุปโภค-บริโภคตลอดทั้งปี โดยมีพื้นที่รับประโยชน์
13. ผลลัพธ์จากการดำเนินโครงการ (Outcome)	แปลงเพาะปลูกสามารถเพิ่มพื้นที่รับประโยชน์ เพิ่มผลผลิตต่อไร่ให้สูงขึ้น ทำให้กลุ่มเกษตรกรมีรายได้เพิ่มมากขึ้น เป็นการช่วยยกระดับเศรษฐกิจได้ในระดับภาค

แบบฟอร์มโครงการแบบย่อ (Project Brief) ของโครงการสำคัญภายใต้งบประมาณของจังหวัด
ประเด็นการพัฒนาจังหวัด 3 การพัฒนาระบบเกษตรกรรมอย่างครบวงจร

หัวข้อ	รายละเอียด
1. ชื่อโครงการสำคัญ	โครงการสร้างความเข้มแข็งให้กับสถาบันเกษตรกรในด้านการตลาดและแปรรูปสินค้าเกษตร
2. ชื่อแผนงาน	ยุทธศาสตร์การส่งเสริมการพัฒนาจังหวัดและกลุ่มจังหวัดแบบบูรณาการ
3. แนวทางการพัฒนา	สร้างความเข้มแข็งให้กับสถาบันเกษตรกรและเชื่อมโยงเกษตรกรและสถาบันการเกษตรเข้ากับตลาดและผู้แปรรูปสินค้าเกษตร
4. หลักการและเหตุผล	<p>เนื่องจากปัจจุบัน ปัญหาสถานการณ์เศรษฐกิจที่เป็นผลมาจากวิกฤตโรคระบาดโควิด 19 ได้ซ้ำเติมให้เกษตรกรประสบปัญหาเรื่องรายได้น้อยลง เพิ่มจำนวนมากขึ้น และเนื่องจากเกษตรกรกลุ่มนี้มีเป็นจำนวนมาก การฟื้นตัวของเกษตรกรจึงเป็นเรื่องเร่งด่วน หากไม่เร่งแก้ไขและปล่อยให้กระบวนการฟื้นตัวเป็นไปตามปกติ เกษตรกรเองจะมีภาวะที่ยากลำบากอย่างต่อเนื่องยาวนานและจะกระทบเป็นลูกโซ่ไปยังภาคเศรษฐกิจอื่นอย่างหลีกเลี่ยงไม่ได้ นอกจากนี้ ปัญหาและความต้องการข้างต้นยังสอดคล้องกับตัวชี้วัดภายใต้แผนงาน/โครงการ ตามแผนยุทธศาสตร์กรมส่งเสริมสหกรณ์ 20 ปี พัฒนาศักยภาพสหกรณ์/กลุ่มเกษตรกรให้เป็นกลไกในการขับเคลื่อนเศรษฐกิจและสังคม และกัญชาเป็นพืชประเภทปานและปอ ซึ่งมีเส้นใยเหนียวมาก ในอดีตจึงนิยมใช้ในการทำประโยชน์ด้านการทำเป็นเชือกมัดต่าง ๆ เช่น เชือกในการเดินเรือหรือเป็นเครื่องมือเครื่องใช้ต่าง ๆ รวมไปถึงถูกนำไปผสมกับอาหารเพื่อช่วยกระตุ้นให้เจริญอาหาร นอกจากนี้ในปัจจุบันมีการศึกษาวิจัยว่า เส้นใยจากกัญชาร้อยละ 80 เป็นเซลลูโลสซึ่งย่อยสลายได้ง่าย ไม่เกิดพิษภัย ลำต้นสามารถใช้ทำกระดาษสังเคราะห์ได้ดีกว่ากระดาษที่ทำจากไม้ยืนต้น นอกจากนั้นเส้นใยของต้นกัญชาใช้ทำกระดาษได้ดีกว่าไม้มาก ส่วนในด้านสรรพคุณทางยานั้น สรรพคุณทางการแพทย์แผนโบราณระบุว่า ช่อดอกตัวเมีย บำรุงประสาท แก้ปวดประสาท ทำให้เคลิ้มฝัน เมล็ด ชูกำลัง เจริญอาหาร ทำให้ประจำเดือนมาตามปกติ แต่หากกินมาก อาจทำให้เกิดอาการหวาดกลัวหมดสติ ลำต้น บำรุงประสาท เจริญอาหาร ทำให้ประจำเดือนมาตามปกติ จังหวัดกาญจนบุรี เห็นความสำคัญในการพัฒนาการแปรรูปเกษตรของกัญชากัญชา และตอบสนองกับทิศทางการพัฒนาอุตสาหกรรมแปรรูปพืชกัญชากัญชา จึงได้จัดทำโครงการพัฒนานวัตกรรมผลิตภัณฑ์จากกัญชงและบรรจุภัณฑ์เพื่อเพิ่มมูลค่าผลิตภัณฑ์และโอกาสทางการตลาด เพื่อให้ผู้ประกอบการสามารถเพิ่มโอกาสการแปรรูปผลิตภัณฑ์จากกัญชงและสร้างรายได้สู่จังหวัดกาญจนบุรีได้</p>
5. วัตถุประสงค์ของโครงการ	<ol style="list-style-type: none"> 1. เพื่อแก้ไขปัญหาความยากจนของเกษตรกรรายย่อย ด้วยสหกรณ์ที่เข้มแข็ง โดยใช้หลักการ อุดมการณ์ แนวคิดและวิธีการสหกรณ์ และส่งเสริมการเชื่อมโยงธุรกิจของสหกรณ์ภาคการเกษตรกับผู้รับซื้อ/แปรรูปผลผลิตด้านการเกษตรภาคเอกชน 2. เพื่อยกระดับสหกรณ์ภาคการเกษตรที่มีระดับความเข้มแข็งชั้น ๒ และ 3 ตามเกณฑ์การจัดชั้นของกรมส่งเสริมสหกรณ์ให้มีระดับความเข้มแข็งชั้น 1 และพัฒนาสหกรณ์ที่มีความเข้มแข็ง

หัวข้อ	รายละเอียด
	<p>ระดับชั้น 1 อยู่แล้วให้เป็นสหกรณ์ต้นแบบ อันจะนำไปสู่การเพิ่มจำนวนสหกรณ์ที่มีความพร้อมเข้ามาช่วยแก้ปัญหาความยากจนของเกษตรกรอย่างมีประสิทธิภาพ</p> <p>3. เพื่อพัฒนานวัตกรรมผลิตภัณฑ์จากกล้วยง กัญชาและบรรจุภัณฑ์ที่เหมาะสมของจังหวัดกาญจนบุรี</p> <p>4. เพื่อเพิ่มมูลค่าและขยายช่องทางการตลาดให้กับผลิตภัณฑ์แปรรูปจากกล้วยงและกัญชา</p> <p>5. เพื่อสร้างเครือข่ายกลุ่มผลิตภัณฑ์แปรรูปกล้วยงและกัญชาในจังหวัดกาญจนบุรี</p>
6. ตัวชี้วัดและค่าเป้าหมาย	<p>1. จำนวนเกษตรกรและบุคคลทั่วไปสมัครเข้าเป็นสมาชิกสหกรณ์ภาคการเกษตร จำนวน 460 คน</p> <p>2. ปริมาณธุรกิจของสหกรณ์เพิ่มขึ้น ร้อยละ 3</p> <p>3. จำนวนผู้รับซื้อ/ผู้แปรรูป สินค้าเกษตร เข้าร่วมโครงการ จำนวน 1 ราย</p> <p>4. จำนวนสหกรณ์ภาคการเกษตรได้รับการพัฒนาสู่ความเข้มแข็ง ชั้น 1 (Class1) เพิ่มขึ้น 6 แห่ง/ปี</p> <p>5. จำนวนสหกรณ์ต้นแบบ จำนวน 1 แห่ง</p> <p>6. ผู้ประกอบการ มีความรู้ ความเข้าใจเกี่ยวกับการพัฒนานวัตกรรมผลิตภัณฑ์จากกล้วยง กัญชา และบรรจุภัณฑ์ จำนวน 50 ราย</p> <p>7. สถานประกอบการที่เข้าร่วมโครงการได้รับการพัฒนานวัตกรรมผลิตภัณฑ์จากกล้วยง กัญชา และบรรจุภัณฑ์จำนวน 10 กิจกรรม/10 ผลิตภัณฑ์และบรรจุภัณฑ์ 10 กิจกรรม/ผลิตภัณฑ์</p> <p>8. เพิ่มมูลค่าผลิตภัณฑ์ไม่น้อยกว่าร้อยละ 10</p>
7. พื้นที่เป้าหมาย	<p>1. สหกรณ์ภาคการเกษตรซึ่งเป็นองค์กรหลักระดับอำเภอ จำนวน 9 แห่ง 8 อำเภอ และสหกรณ์ภาคเกษตรระดับความเข้มแข็งชั้น 2 และ 3 อีก 30 แห่ง ของจังหวัดกาญจนบุรี</p> <p>2. จังหวัดกาญจนบุรี</p>
8. กิจกรรมหลัก	<p>1. กิจกรรมแก้ปัญหาความยากจนของเกษตรกรด้วยสหกรณ์ที่เข้มแข็ง</p> <p>2. กิจกรรมพัฒนานวัตกรรมผลิตภัณฑ์จากกล้วยง กัญชา และบรรจุภัณฑ์เพื่อเพิ่มมูลค่าผลิตภัณฑ์และโอกาสทางตลาด</p>
8.1 กิจกรรมหลักที่ 1 งบประมาณ ผู้รับผิดชอบ หน่วยงานที่เกี่ยวข้อง	<p>กิจกรรมแก้ปัญหาความยากจนของเกษตรกรด้วยสหกรณ์ที่เข้มแข็ง</p> <p>งบประมาณ 907,600 บาท</p> <p>สำนักงานสหกรณ์จังหวัดกาญจนบุรี</p>
8.2 กิจกรรมหลักที่ 2 งบประมาณ ผู้รับผิดชอบ หน่วยงานที่เกี่ยวข้อง	<p>กิจกรรมพัฒนานวัตกรรมผลิตภัณฑ์จากกล้วยง กัญชา และบรรจุภัณฑ์เพื่อเพิ่มมูลค่าผลิตภัณฑ์และโอกาสทางตลาด</p> <p>งบประมาณ 1,000,000 บาท</p> <p>สำนักงานอุตสาหกรรมจังหวัดกาญจนบุรี</p>
9. หน่วยงานดำเนินการ	<p>1. สำนักงานสหกรณ์จังหวัดกาญจนบุรี</p> <p>2. สำนักงานอุตสาหกรรมจังหวัดกาญจนบุรี</p>
10. ระยะเวลาในการดำเนินโครงการ	ปีงบประมาณ พ.ศ. 2566
11. งบประมาณ	จำนวน 1,907,600 บาท
12. ผลผลิต (Output)	<p>1. จำนวนเกษตรกรที่เข้าเป็นสมาชิก 460 คนต่อปี รวม ๕ ปี เท่ากับ 2,300 คน</p> <p>2. จำนวนผู้รับซื้อ/ผู้แปรรูป สินค้าเกษตร เข้าร่วมโครงการ อย่างน้อยปีละ 1 ราย รวมอย่างน้อย ๕ ราย</p>

หัวข้อ	รายละเอียด
	<p>3. จำนวนสหกรณ์ภาคการเกษตรทุกแห่ง ที่อยู่ในระดับชั้น 2 ได้รับการพัฒนาสู่ความเข้มแข็ง ชั้น 1 อย่างน้อยปีละ 6 แห่ง รวม 5 ปี เท่ากับ 31 แห่ง</p> <p>4. สหกรณ์ต้นแบบเพิ่มขึ้นปีละ 1 แห่ง</p> <p>5. เพื่อให้ผู้ประกอบการ มีความรู้ ความเข้าใจเกี่ยวกับการพัฒนาวัตกรรมผลิตภัณฑ์จาก กัญชง กัญชาแปรรูป และสามารถนำไปพัฒนาเป็นผลิตภัณฑ์จากกัญชงและกัญชาของผู้ประกอบการได้ จำนวน 50 ราย</p> <p>6. เพื่อให้ผู้ประกอบการ มีความรู้ความเข้าใจในการออกแบบและพัฒนา นวัตกรรมผลิตภัณฑ์จากกัญชง กัญชา และบรรจุภัณฑ์จำนวนไม่น้อยกว่า 10 ราย</p> <p>7. เพื่อให้ผลิตภัณฑ์ที่ได้รับการออกแบบและพัฒนา นวัตกรรมผลิตภัณฑ์จากกัญชง กัญชา และบรรจุภัณฑ์สามารถนำไปต่อยอดในการทดลองตลาด จำนวนไม่น้อยกว่า 10 ผลิตภัณฑ์</p>
<p>13. ผลลัพธ์จากการดำเนินโครงการ (Outcome)</p>	<p>1. รายได้เฉลี่ยต่อครัวเรือนของสมาชิกสหกรณ์ที่เข้าร่วมโครงการเพิ่มมากขึ้น</p> <p>2. พัฒนาผลิตภัณฑ์จากกัญชง กัญชา ที่มีความต้องการทางตลาดสูงในปัจจุบันและอนาคต เพื่อเพิ่มโอกาสทางการตลาดให้กับผู้ประกอบการในจังหวัด</p> <p>3. กลุ่มเกษตรกร/กลุ่มวิสาหกิจชุมชนการเกษตร/สหกรณ์การเกษตร/OTOP ทั้งที่เป็นอาหารและไม่ใช่อาหารในพื้นที่จังหวัดกาญจนบุรี จำนวน 200 คน</p> <p>4. ผู้ประกอบการจังหวัดกาญจนบุรี ได้รับองค์ความรู้และสามารถพัฒนาผลิตภัณฑ์ นวัตกรรมจากกัญชง กัญชา เพื่อเพิ่มรายได้ให้กับผู้ประกอบการได้จำนวน 200 คน</p> <p>5. เพิ่มยอดขายให้กับกลุ่มผู้ประกอบการที่เข้าร่วมโครงการอย่างน้อย จำนวน 10%</p>

แบบฟอร์มโครงการแบบย่อ (Project Brief) ของโครงการสำคัญภายใต้งบประมาณของจังหวัด

ประเด็นการพัฒนาที่ 4 การพัฒนาการท่องเที่ยวอัตลักษณ์คุณค่าสูงและเติบโตอย่างยั่งยืน

หัวข้อ	รายละเอียด
1. ชื่อโครงการสำคัญ	โครงการพัฒนาแหล่งท่องเที่ยวในทุกด้านให้ได้มาตรฐานเป็นมิตรกับสิ่งแวดล้อม
2. ชื่อแผนงาน	แผนงานยุทธศาสตร์ส่งเสริมการพัฒนาจังหวัดและกลุ่มจังหวัดแบบบูรณาการ
3. แนวทางการพัฒนา	พัฒนาและเพิ่มแหล่งท่องเที่ยวทุกด้านให้ได้มาตรฐาน เป็นมิตรกับสิ่งแวดล้อม รองรับนักท่องเที่ยว
4. หลักการและเหตุผล	อุทยานแห่งชาติเอราวัณเป็นแหล่งท่องเที่ยวทางธรรมชาติที่ได้รับความนิยมจากนักท่องเที่ยวทั้งชาวไทยและชาวต่างชาติเป็นจำนวนมาก สถิติจำนวนนักท่องเที่ยวเฉลี่ยปีละประมาณ 700,000 – 800,000 คน นักท่องเที่ยวนิยมเดินทางเข้ามาเที่ยวชมทัศนศึกษา และประกอบกิจกรรมนันทนาการ ตลอดจนพักค้างแรมเป็นจำนวนมาก ซึ่งการท่องเที่ยวมีส่วนช่วยส่งเสริมเศรษฐกิจการท่องเที่ยวของผู้ประกอบการเอกชน ทั้งประเภทที่พัก โฮมสเตย์ ร้านอาหาร ร้านขายของที่ระลึก ร้านขายอุปกรณ์/ของใช้ต่างๆ รวมทั้งเศรษฐกิจของชุมชนใกล้เคียง แต่สิ่งอำนวยความสะดวกแก่นักท่องเที่ยวภายในอุทยานแห่งชาติยังไม่สามารถรองรับนักท่องเที่ยวได้เพียงพอ ทั้งบ้านพักนักท่องเที่ยว ลานจอดรถ และเส้นทางสัญจรภายในพื้นที่ ยังไม่ได้รับการพัฒนาและปรับปรุงให้มีความเหมาะสมและได้มาตรฐานในการรองรับนักท่องเที่ยว ดังนั้นการพัฒนาสิ่งอำนวยความสะดวกในอุทยานแห่งชาติเอราวัณจึงเป็นสิ่งสำคัญ ที่จำเป็นต้องมีการก่อสร้าง ปรับปรุงและพัฒนา เพื่อเป็นการยกระดับให้เป็นมาตรฐานสากลของแหล่งที่ท่องเที่ยว สร้างความประทับใจและความพึงพอใจแก่นักท่องเที่ยวที่เข้ามาใช้บริการ รวมทั้งเป็นการดึงดูดนักท่องเที่ยวให้เข้ามาท่องเที่ยวในจังหวัดกาญจนบุรีเพิ่มมากขึ้น
5. วัตถุประสงค์ของโครงการ	<ol style="list-style-type: none"> 1. เพื่อพัฒนาสิ่งอำนวยความสะดวกสำหรับนักท่องเที่ยวอุทยานแห่งชาติเอราวัณ ในการรองรับการใช้ประโยชน์ของนักท่องเที่ยว 2. เพื่อสร้างแหล่งท่องเที่ยวที่มีคุณภาพสำหรับการต้อนรับนักท่องเที่ยวและอำนวยความสะดวกและมีความปลอดภัยมากขึ้น 3. เพื่อเป็นการส่งเสริมการท่องเที่ยวและพัฒนาแหล่งท่องเที่ยวให้มีศักยภาพให้ได้มาตรฐาน 4. เพื่อเพิ่มจำนวนนักท่องเที่ยวและรายได้จากการท่องเที่ยว ชุมชนมีอาชีพและรายได้จากการขายสินค้าให้กับนักท่องเที่ยว 5. เพื่อเป็นแหล่งเรียนรู้และศึกษาธรรมชาติ นำไปสู่การมีส่วนร่วมในการอนุรักษ์ทรัพยากรธรรมชาติ

หัวข้อ	รายละเอียด
	6. เพื่อเป็นการส่งเสริม ฟื้นฟู เศรษฐกิจ และมีเงินไหลเวียนเข้าสู่ชุมชนรอบเขตอุทยานแห่งชาติ 7. เพื่อเป็นการตอบสนองต่อนโยบายและแผนการพัฒนาเศรษฐกิจของจังหวัดกาญจนบุรีที่เน้นการเป็นศูนย์กลางด้านการท่องเที่ยวเชิงอนุรักษ์
6. ตัวชี้วัดและค่าเป้าหมาย	พัฒนาสิ่งอำนวยความสะดวกสำหรับนักท่องเที่ยวอุทยานแห่งชาติเอราวัณ จำนวน 1 แห่ง
7. พื้นที่เป้าหมาย	อุทยานแห่งชาติเอราวัณ หมู่ ๔ ตำบลท่ากระดาน อำเภอศรีสวัสดิ์ จังหวัดกาญจนบุรี ในเขตอุทยานแห่งชาติเอราวัณ
8. กิจกรรมหลัก	
8.1 กิจกรรมหลักที่ 1 งบประมาณ ผู้รับผิดชอบ หน่วยงานที่เกี่ยวข้อง	กิจกรรมพัฒนาสิ่งอำนวยความสะดวกสำหรับนักท่องเที่ยวอุทยานแห่งชาติเอราวัณ 25,825,000 บาท นายวิมล อึ้งพรหมบัณฑิต ตำแหน่ง: ผู้อำนวยการสำนักงานทรัพยากรธรรมชาติและสิ่งแวดล้อมจังหวัดกาญจนบุรี สำนักงานทรัพยากรธรรมชาติและสิ่งแวดล้อมจังหวัดกาญจนบุรี
8.2 กิจกรรมหลักที่ 2 งบประมาณ ผู้รับผิดชอบ หน่วยงานที่เกี่ยวข้อง	กิจกรรมพัฒนาแหล่งศึกษาธรรมชาติและสัตว์ป่าทิวเขตรักษาพันธุ์สัตว์ป่าทุ่งใหญ่นเรศวรด้านตะวันตก จังหวัดกาญจนบุรี 5,738,000 บาท นายศุภฤกษ์ กลั่นประเสริฐ ตำแหน่ง: หัวหน้าเขตรักษาพันธุ์สัตว์ป่าทุ่งใหญ่นเรศวรด้านตะวันตก. สำนักงานเขตรักษาพันธุ์สัตว์ป่าทุ่งใหญ่นเรศวรด้านตะวันตก จังหวัดกาญจนบุรี
8.3 กิจกรรมหลักที่ 3 งบประมาณ ผู้รับผิดชอบ หน่วยงานที่เกี่ยวข้อง	กิจกรรมพัฒนาสิ่งอำนวยความสะดวกสำหรับนักท่องเที่ยวบริเวณแหล่งท่องเที่ยว น้ำตกไทรโยคใหญ่ อุทยานแห่งชาติไทรโยค 24,500,000 บาท นายวิมล อึ้งพรหมบัณฑิต ตำแหน่ง: ผู้อำนวยการสำนักงานทรัพยากรธรรมชาติและสิ่งแวดล้อมจังหวัดกาญจนบุรี. สำนักงานทรัพยากรธรรมชาติและสิ่งแวดล้อมจังหวัดกาญจนบุรี
8.4 กิจกรรมหลักที่ 4 งบประมาณ ผู้รับผิดชอบ หน่วยงานที่เกี่ยวข้อง	กิจกรรมก่อสร้างถนน คสล. บริเวณจุดชมวิวงั้งปะโท อุทยานแห่งชาติเขาแหลม 5,151,000 บาท นายวิมล อึ้งพรหมบัณฑิต ตำแหน่ง: ผู้อำนวยการสำนักงานทรัพยากรธรรมชาติและสิ่งแวดล้อมจังหวัดกาญจนบุรี สำนักงานทรัพยากรธรรมชาติและสิ่งแวดล้อมจังหวัดกาญจนบุรี
8.5 กิจกรรมหลักที่ 5 งบประมาณ ผู้รับผิดชอบ หน่วยงานที่เกี่ยวข้อง	กิจกรรมพัฒนาสิ่งอำนวยความสะดวกสำหรับนักท่องเที่ยวบนน้ำตกนางครวญ อุทยานแห่งชาติลำคลองงู จังหวัดกาญจนบุรี 16,674,000 บาท นายวิมล อึ้งพรหมบัณฑิต ตำแหน่ง: ผู้อำนวยการสำนักงานทรัพยากรธรรมชาติและสิ่งแวดล้อมจังหวัดกาญจนบุรี. สำนักงานทรัพยากรธรรมชาติและสิ่งแวดล้อมจังหวัดกาญจนบุรี

หัวข้อ	รายละเอียด
8.6 กิจกรรมหลักที่ 6 งบประมาณ ผู้รับผิดชอบ หน่วยงานที่เกี่ยวข้อง	กิจกรรมปรับปรุงอาคารร้านค้าจำหน่ายอาหาร เครื่องดื่ม ของที่ระลึก 1,680,000 บาท นายวิมล อึ้งพรหมบัณฑิต ตำแหน่ง: ผู้อำนวยการสำนักงานทรัพยากรธรรมชาติและสิ่งแวดล้อมจังหวัดกาญจนบุรี. สำนักงานทรัพยากรธรรมชาติและสิ่งแวดล้อมจังหวัดกาญจนบุรี
8.7 กิจกรรมหลักที่ 7 งบประมาณ ผู้รับผิดชอบ หน่วยงานที่เกี่ยวข้อง	กิจกรรมปรับปรุงภูมิทัศน์ลานน้ำตกไทรโยคใหญ่ แหล่งท่องเที่ยว น้ำตกไทรโยคใหญ่ อุทยานแห่งชาติไทรโยค 7,612,000 บาท นายวิมล อึ้งพรหมบัณฑิต ตำแหน่ง: ผู้อำนวยการสำนักงานทรัพยากรธรรมชาติและสิ่งแวดล้อมจังหวัดกาญจนบุรี. สำนักงานทรัพยากรธรรมชาติและสิ่งแวดล้อมจังหวัดกาญจนบุรี
9. หน่วยงานดำเนินการ	สำนักงานทรัพยากรธรรมชาติและสิ่งแวดล้อมจังหวัดกาญจนบุรี
10. ระยะเวลาในการดำเนินโครงการ	1 ตุลาคม 2565 ถึง 30 กันยายน 2566
11. งบประมาณ	87,180,000 บาท
12. ผลผลิต (Output)	1. มิติด้านเศรษฐกิจ : แหล่งท่องเที่ยวมีความพร้อมในด้านสิ่งอำนวยความสะดวก สร้างแรงดึงดูดให้นักท่องเที่ยวเข้ามาในจังหวัด ส่งเสริมเศรษฐกิจภายในจังหวัด ชุมชนรอบอุทยานมีเศรษฐกิจดีขึ้น 2. มิติด้านการพัฒนาด้านสังคม : ราษฎรรอบพื้นที่มีความภูมิใจ และร่วมกันอนุรักษ์รักษาสิ่งแวดล้อม 3. มิติด้านการบริหารจัดการด้านทรัพยากรฯ: การออกแบบที่เป็นมิตรกับสิ่งแวดล้อม เกิดผลกระทบต่อสิ่งแวดล้อมในระยะยาวน้อยที่สุด
13. ผลลัพธ์จากการดำเนินโครงการ (Outcome)	(1) แก้ไขปัญหาเรื่องอะไร (ระบุ) 1.อาคารที่พักนักท่องเที่ยวไม่เพียงพอ 2.ถนนภายในอุทยานได้รับการปรับปรุง (2) ผู้ได้รับผลประโยชน์ เป็นใคร ประชาชนในพื้นที่.....เจ้าหน้าที่ นักท่องเที่ยว นักศึกษา และเยาวชน ..ระบุจำนวน..660,000..(คน/ปี) (3) ระบุพื้นที่ที่ได้รับประโยชน์อย่างไร ประโยชน์ด้านการขยายตัวทางเศรษฐกิจ จำนวน 3 อำเภอ (4) ประเมินการผลที่เกิดประโยชน์ทางเศรษฐกิจและสังคม คืออะไร การค้า ร้านค้า ร้านอาหาร การท่องเที่ยว และที่พักสำหรับนักท่องเที่ยวที่เข้ามาเที่ยวชมน้ำตก... จำนวนมากกว่า 200 ล้านบาท

แบบฟอร์มโครงการแบบย่อ (Project Brief) ของโครงการสำคัญภายใต้งบประมาณของจังหวัด

ประเด็นการพัฒนาที่ 4 การพัฒนาการท่องเที่ยวอัตลักษณ์คุณค่าสูงและเติบโตอย่างยั่งยืน

หัวข้อ	รายละเอียด
1. ชื่อโครงการสำคัญ	โครงการพัฒนาโครงสร้างพื้นฐานเพื่อเพิ่มความสะดวก สะอาด ปลอดภัยและง่ายต่อการเข้าถึงข้อมูล
2. ชื่อแผนงาน	แผนงานยุทธศาสตร์ส่งเสริมการพัฒนาจังหวัดและกลุ่มจังหวัดแบบบูรณาการ
3. แนวทางการพัฒนา	พัฒนาโครงสร้างพื้นฐานเพื่อเพิ่มความสะดวก สะอาด ปลอดภัยและง่ายต่อการเข้าถึงข้อมูล
4. หลักการและเหตุผล	ในปัจจุบันมีนักท่องเที่ยว นักเรียน นิสิต นักศึกษา ส่วนราชการ องค์กรปกครองส่วนท้องถิ่น และประชาชนทั่วไป ได้เดินทางเข้ามาท่องเที่ยวในจังหวัดกาญจนบุรีในแต่ละปีเป็นจำนวนมาก และ อุทยานประวัติศาสตร์สงคราม 9 ทัพเป็นอีกแห่งหนึ่งที่มีนักท่องเที่ยว นักเรียน นิสิต นักศึกษา ส่วนราชการ องค์กรปกครองส่วนท้องถิ่น และประชาชนทั่วไปเดินทางเข้ามาเยี่ยมชมศึกษาหาความรู้เป็นจำนวนมาก ปัจจุบันสถานที่ที่มีสภาพทรุดโทรมจากการเปิดใช้งานมาเป็นเวลานาน ขาดสิ่งอำนวยความสะดวก และเพื่อเป็นการสร้างจุดดึงดูด นักท่องเที่ยวมากยิ่งขึ้น มณฑลทหารบกที่ 17 จึงได้จัดทำโครงการนี้ขึ้น เพื่อให้ผู้เยี่ยมชมอุทยานประวัติศาสตร์สงคราม 9 ทัพ ได้รับความสะดวกและรู้สึกประทับใจสถานที่อิงประวัติศาสตร์ อีกเป็นการประชาสัมพันธ์แหล่งท่องเที่ยว กระตุ้นเศรษฐกิจให้กับจังหวัดกาญจนบุรี นำมาซึ่งรายได้และจำนวนนักท่องเที่ยวที่เพิ่มขึ้น
5. วัตถุประสงค์ของโครงการ	(1) เพื่อให้ผู้เยี่ยมชมอุทยานประวัติศาสตร์สงคราม 9 ทัพ ได้รับความสะดวก ในการเยี่ยมชม อุทยานประวัติศาสตร์สงคราม 9 ทัพ (2) เป็นการสร้างความเชื่อมั่นให้กับผู้เยี่ยมชมอุทยานประวัติศาสตร์สงคราม 9 ทัพ (3) เป็นการประชาสัมพันธ์การท่องเที่ยวของจังหวัดกาญจนบุรี (4) เพื่อเป็นแหล่งศึกษาทางประวัติศาสตร์ เกี่ยวกับสงคราม 9 ทัพ และเป็นแหล่งท่องเที่ยวเชิงอนุรักษ์
6. ตัวชี้วัดและค่าเป้าหมาย	นักท่องเที่ยวผู้เยี่ยมชมอุทยานประวัติศาสตร์สงคราม 9 ทัพ เพิ่มขึ้น 50,000 คน
7. พื้นที่เป้าหมาย	อุทยานประวัติศาสตร์สงคราม 9 ทัพ ตำบลช่องสะเดา อำเภอเมือง จังหวัดกาญจนบุรี
8. กิจกรรมหลัก	
8.1 กิจกรรมหลักที่ 1 งบประมาณ ผู้รับผิดชอบ หน่วยงานที่เกี่ยวข้อง	กิจกรรมพัฒนาและสร้างสิ่งอำนวยความสะดวก อุทยานประวัติศาสตร์สงคราม 9 ทัพ 5,820,000 บาท พันเอก โสภณ พูลยม ตำแหน่ง: หัวหน้ากองกิจการพลเรือน มณฑลทหารบกที่ ๑๗ มณฑลทหารบกที่ 17
8.2 กิจกรรมหลักที่ 2 งบประมาณ	กิจกรรมปรับปรุงภูมิทัศน์สวนสาธารณะและทางเท้าบริเวณถนนริมน้ำเทศบาลเมืองกาญจนบุรี 33,270,000 บาท

หัวข้อ	รายละเอียด
ผู้รับผิดชอบ หน่วยงานที่เกี่ยวข้อง	นายอนันต์ สิริพฤกษา ตำแหน่ง: โยธาธิการและผังเมืองจังหวัดกาญจนบุรี สำนักงานโยธาธิการและผังเมืองจังหวัดกาญจนบุรี
8.3 กิจกรรมหลักที่ 3 งบประมาณ ผู้รับผิดชอบ หน่วยงานที่เกี่ยวข้อง	กิจกรรมก่อสร้างสะพานข้ามแม่น้ำสาขาแม่น้ำแควใหญ่ เพื่อส่งเสริมการท่องเที่ยวจังหวัดกาญจนบุรี 12,000,000 บาท นายอนันต์ สิริพฤกษา ตำแหน่ง: โยธาธิการและผังเมืองจังหวัดกาญจนบุรี สำนักงานโยธาธิการและผังเมืองจังหวัดกาญจนบุรี
8.4 กิจกรรมหลักที่ 4 งบประมาณ ผู้รับผิดชอบ หน่วยงานที่เกี่ยวข้อง	กิจกรรมก่อสร้างเขื่อนป้องกันตลิ่งริมฝั่ง บึงบัว ดงบัว พร้อมปรับปรุงภูมิทัศน์ ตำบลท่ามะขามอำเภอเมืองกาญจนบุรี 12,500,000 บาท นายอนันต์ สิริพฤกษา ตำแหน่ง: โยธาธิการและผังเมืองจังหวัดกาญจนบุรี สำนักงานโยธาธิการและผังเมืองจังหวัดกาญจนบุรี
8.5 กิจกรรมหลักที่ 5 งบประมาณ ผู้รับผิดชอบ หน่วยงานที่เกี่ยวข้อง	กิจกรรมก่อสร้างทำเทียบเรือแพ เพื่อส่งเสริมการท่องเที่ยวจังหวัดกาญจนบุรี 3,114,000 บาท นายอนันต์ สิริพฤกษา ตำแหน่ง: โยธาธิการและผังเมืองจังหวัดกาญจนบุรี สำนักงานโยธาธิการและผังเมืองจังหวัดกาญจนบุรี
8.6 กิจกรรมหลักที่ 6 งบประมาณ ผู้รับผิดชอบ หน่วยงานที่เกี่ยวข้อง	กิจกรรมพัฒนาโครงสร้างพื้นฐานเพื่อส่งเสริมการท่องเที่ยวโดยการก่อสร้างห้องน้ำสาธารณะเพื่อการท่องเที่ยวในแหล่งท่องเที่ยวจังหวัดกาญจนบุรี เพื่อการท่องเที่ยวทุกรูปแบบ 9,550,000 บาท นางสาวกิริดา ลำไธรัตน์ ตำแหน่ง: ท่องเที่ยวและกีฬาจังหวัดกาญจนบุรี สำนักงานท่องเที่ยวและกีฬาจังหวัดกาญจนบุรี
9. หน่วยงานดำเนินการ	-มณฑลทหารบกที่ 17 -สำนักงานโยธาธิการและผังเมืองจังหวัดกาญจนบุรี -สำนักงานการท่องเที่ยวและกีฬาจังหวัดกาญจนบุรี
10. ระยะเวลาในการดำเนินโครงการ	1 ตุลาคม 2565 ถึง 30 กันยายน 2566
11. งบประมาณ	76,254,000 บาท
12. ผลผลิต (Output)	การพัฒนาระบบไฟฟ้า ประปา อาคารนิทรรศการ สร้างห้องน้ำห้องส้วมและจุดถ่ายภาพ อุทยานประวัติศาสตร์สงคราม 9 ทัพ
13. ผลลัพธ์จากการดำเนินโครงการ (Outcome)	แก้ไขปัญหาการขาดสิ่งอำนวยความสะดวกและเพิ่มจุดสนใจให้กับนักท่องเที่ยว ผู้เดินทางเข้ามาศึกษาดูงาน และประชาชนในพื้นที่ใกล้เคียง กระตุ้นเศรษฐกิจภายในจังหวัดกาญจนบุรี

แบบฟอร์มโครงการแบบย่อ (Project Brief) ของโครงการสำคัญภายใต้งบประมาณของจังหวัด

ประเด็นการพัฒนาที่ 4 การพัฒนาการท่องเที่ยวอัตลักษณ์คุณค่าสูงและเติบโตอย่างยั่งยืน

หัวข้อ	รายละเอียด
1. ชื่อโครงการสำคัญ	โครงการพัฒนาการท่องเที่ยว สินค้าของฝาก ผู้ประกอบการ และบุคลากรให้ได้มาตรฐาน
2. ชื่อแผนงาน	แผนงานยุทธศาสตร์ส่งเสริมการพัฒนาจังหวัดและกลุ่มจังหวัดแบบบูรณาการ
3. แนวทางการพัฒนา	พัฒนาการท่องเที่ยว สินค้าของฝาก ผู้ประกอบการ และบุคลากรให้ได้มาตรฐาน
4. หลักการและเหตุผล	เนื่องจากสถานการณ์การแพร่ระบาดของโรคติดเชื้อไวรัสโคโรนา 2019 (COVID - 19) ในหลายประเทศทั่วโลกรวมทั้งประเทศไทย นายกรัฐมนตรีโดยความเห็นชอบของคณะรัฐมนตรีจึงได้ประกาศสถานการณ์ฉุกเฉินทั่วราชอาณาจักร เพื่อป้องกันและควบคุมการแพร่ระบาดของโรค ส่งผลให้มีการปิดสถานที่เสี่ยงต่อการแพร่ระบาดในหลายแห่ง ซึ่งจังหวัดกาญจนบุรีได้รับผลกระทบทางเศรษฐกิจในหลายๆ ด้าน โดยเฉพาะ ด้านการท่องเที่ยว และสถานประกอบการด้านการท่องเที่ยว ทำให้ผู้ประกอบการด้านการท่องเที่ยวมีความเดือดร้อนเป็นอย่างมาก จังหวัดกาญจนบุรีจึงตั้งเป้าหมายในการฟื้นฟูและกระตุ้นการตลาดท่องเที่ยวของจังหวัดกาญจนบุรี หลังผลกระทบจากการระบาดของโรคติดเชื้อไวรัสโคโรนา 2019 นี้ขึ้น ในการนี้จังหวัดกาญจนบุรีจึงมีความต้องการดำเนินโครงการงานสัปดาห์สะพานข้ามแม่น้ำแควและงานกาชาดจังหวัดกาญจนบุรี ประจำปี 2565 ซึ่งสะพานข้ามแม่น้ำแคว เป็นอนุสรณ์สถานที่สำคัญของเส้นทางรถไฟสายมรณะ ในสมัยสงครามโลก ครั้งที่ 2 และได้รับยกย่องให้เป็น “สัญลักษณ์แห่งสันติภาพ” ซึ่งเป็นสัญลักษณ์ที่สำคัญของจังหวัดกาญจนบุรี สะพานข้ามแม่น้ำแควแห่งนี้เป็นที่รู้จักของนักท่องเที่ยวทั้งชาวไทยและชาวต่างชาติเป็นอย่างดี ซึ่งในแต่ละปีจะมีนักท่องเที่ยวเป็นจำนวนมากเดินทางมาที่จังหวัดกาญจนบุรี และไปยังสถานที่แห่งประวัติศาสตร์แห่งนี้ เพื่อรำลึกถึงความสำคัญของบรรพบุรุษที่ร่วมสร้างสะพานสายมรณะแห่งนี้ และเป็นการกระตุ้นให้นักท่องเที่ยวเดินทางมาท่องเที่ยวยังจังหวัดกาญจนบุรีมากยิ่งขึ้น
5. วัตถุประสงค์ของโครงการ	(1) เพื่อส่งเสริมการท่องเที่ยวเชิงวัฒนธรรมของจังหวัดกาญจนบุรี ให้เป็นที่รู้จักอย่างแพร่หลาย (2) เพื่อสร้างรายได้จากการท่องเที่ยวเชิงวัฒนธรรมให้กับประชาชนในจังหวัดกาญจนบุรี (3) เพื่อเป็นการนำทุนทางวัฒนธรรมของชุมชน ที่เป็นอัตลักษณ์ของชุมชนมาส่งเสริมการท่องเที่ยว ทางวัฒนธรรม และอนุรักษ์ สืบทอดขนบธรรมเนียมประเพณีวิถีไทย วิถีชีวิตของชุมชน ให้คงอยู่ในสังคม
6. ตัวชี้วัดและค่าเป้าหมาย	จำนวนนักท่องเที่ยวทั้งชาวไทยและชาวต่างชาติที่มาเที่ยวระหว่างการจัดโครงการฯ เพิ่มขึ้น ร้อยละ 5 162,068 คน ในปี 2568
7. พื้นที่เป้าหมาย	อำเภอเมืองกาญจนบุรี จังหวัดกาญจนบุรี

หัวข้อ	รายละเอียด
8. กิจกรรมหลัก	
8.1 กิจกรรมหลักที่ 1	กิจกรรมจัดงานสัปดาห์สะพานข้ามแม่น้ำแควและงานกาชาดจังหวัดกาญจนบุรี ประจำปี 2565
งบประมาณ	10,000,000 บาท
ผู้รับผิดชอบ	นางสาวกิริตา ลำไคร์ตัน
หน่วยงานที่เกี่ยวข้อง	ตำแหน่ง: ท้องเที่ยวและกีฬาจังหวัดกาญจนบุรี สำนักงานการท่องเที่ยวและกีฬาจังหวัดกาญจนบุรี
8.2 กิจกรรมหลักที่ 2	กิจกรรมยกระดับการท่องเที่ยวเชิงประวัติศาสตร์และวัฒนธรรม ในรูปแบบชีวิตวิถีใหม่ (New Normal) จังหวัดกาญจนบุรี ประจำปีงบประมาณ พ.ศ. 2566
งบประมาณ	14,850,000 บาท
ผู้รับผิดชอบ	นางสมมารท คำถนอม
หน่วยงานที่เกี่ยวข้อง	ตำแหน่ง: วัฒนธรรมจังหวัดกาญจนบุรี สำนักงานวัฒนธรรมจังหวัดกาญจนบุรี
8.3 กิจกรรมหลักที่ 3	กิจกรรมส่งเสริมสินค้าและบริการการท่องเที่ยวมุ่งสู่มาตรฐานสากล
งบประมาณ	3,000,000 บาท
ผู้รับผิดชอบ	นางสาวกิริตา ลำไคร์ตัน
หน่วยงานที่เกี่ยวข้อง	ตำแหน่ง: ท้องเที่ยวและกีฬาจังหวัดกาญจนบุรี สำนักงานการท่องเที่ยวและกีฬาจังหวัดกาญจนบุรี
8.4 กิจกรรมหลักที่ 4	กิจกรรมพัฒนาอาหารพื้นถิ่นเมืองกาญจนบุรีสู่เชิงพาณิชย์
งบประมาณ	4,000,000 บาท
ผู้รับผิดชอบ	นายบุญสิทธิ์ เรืองผล
หน่วยงานที่เกี่ยวข้อง	ตำแหน่ง: อุตสาหกรรมจังหวัดกาญจนบุรี สำนักงานอุตสาหกรรมจังหวัดกาญจนบุรี
8.5 กิจกรรมหลักที่ 5	กิจกรรมเรื่องเล่า “ชาวกาญจน์” ประจำปีงบประมาณ พ.ศ. 2566
งบประมาณ	9,250,000 บาท
ผู้รับผิดชอบ	นางสมมารท คำถนอม
หน่วยงานที่เกี่ยวข้อง	ตำแหน่ง: วัฒนธรรมจังหวัดกาญจนบุรี สำนักงานวัฒนธรรมจังหวัดกาญจนบุรี
9. หน่วยงานดำเนินการ	-สำนักงานการท่องเที่ยวและกีฬาจังหวัดกาญจนบุรี -สำนักงานวัฒนธรรมจังหวัดกาญจนบุรี -สำนักงานอุตสาหกรรมจังหวัดกาญจนบุรี
10. ระยะเวลาในการดำเนินโครงการ	1 ตุลาคม 2565 ถึง 30 กันยายน 2566
11. งบประมาณ	41,100,000 บาท
12. ผลผลิต (Output)	เกิดโครงการจัดงานสัปดาห์สะพานข้ามแม่น้ำแควและงานกาชาดจังหวัดกาญจนบุรี ประจำปี 2566 จำนวนไม่น้อยกว่า 10 วัน ประชาชนมีรายได้จากการท่องเที่ยวเชิงวัฒนธรรม และเป็นที่รู้จักมากยิ่งขึ้นในระดับ กลุ่มจังหวัดและระดับประเทศ มีบุคลากรด้านการท่องเที่ยวเข้าร่วมโครงการ จำนวน 450 คน

หัวข้อ	รายละเอียด
	<p>(1) ผู้ประกอบการอาหารในหมู่บ้านหรือชุมชนได้รับการพัฒนาอาหารพื้นถิ่นสู่เชิงพาณิชย์ 10 หมู่บ้าน/ชุมชน ๆ ละ 1 ผลิตภัณฑ์ รวม 10 ผลิตภัณฑ์</p> <p>(2) ผู้ประกอบการอาหารได้รับการอบรมแนวทางการปฏิบัติด้านสุขลักษณะที่ดีของครัวอาหารริมทาง (Food Hygiene for Street Foods Guidance) ที่อ้างอิงจาก Regional Code of Hygienic Practice for Street-Vended Foods (Near East) CXP 71-R-2013 ของ CODEX และแนวทางการพัฒนาอาหารพื้นถิ่นเมืองกาญจน์สู่เชิงพาณิชย์ ไม่น้อยกว่า 200 คน</p>
13. ผลลัพธ์จากการดำเนินโครงการ (Outcome)	<p>(1) แก้ไขปัญหาเรื่องการกระตุ้นนักท่องเที่ยวให้เดินทางมาท่องเที่ยวยังจังหวัดกาญจนบุรีมากขึ้น</p> <p>(2) ผู้ได้รับผลประโยชน์ ได้แก่ นักท่องเที่ยว ประชาชนในแหล่งท่องเที่ยวและพื้นที่ใกล้เคียง ผู้ประกอบการด้านการท่องเที่ยว</p> <p>(3) พื้นที่ที่ได้รับประโยชน์ บริเวณสะพานข้ามแม่น้ำแควและสถานประกอบการใกล้เคียง เช่น ร้านค้า ร้านอาหาร โรงแรม ที่พัก ผู้ประกอบการขนส่งผู้โดยสาร เป็นต้น</p> <p>(4) ประเมินการผลที่เกิดประโยชน์ทางเศรษฐกิจและสังคม คือ เกิดกระตุ้นเศรษฐกิจและดึงดูดให้นักท่องเที่ยวชาวไทยและชาวต่างประเทศเดินทางมาท่องเที่ยวในจังหวัดกาญจนบุรีเพิ่มมากขึ้น นำมาซึ่งรายได้จากการท่องเที่ยว และส่งผลดีต่อภาวะเศรษฐกิจของจังหวัด</p>

แบบฟอร์มโครงการแบบย่อ (Project Brief) ของโครงการสำคัญภายใต้งบประมาณของจังหวัด

ประเด็นการพัฒนาจังหวัด 4 การพัฒนาการท่องเที่ยวอัตลักษณ์คุณค่าสูงและเติบโตอย่างยั่งยืน

หัวข้อ	รายละเอียด
1. ชื่อโครงการสำคัญ	โครงการส่งเสริมการตลาดด้านการท่องเที่ยว
2. ชื่อแผนงาน	ยุทธศาสตร์การส่งเสริมการพัฒนาจังหวัดและกลุ่มจังหวัดแบบบูรณาการ
3. แนวทางการพัฒนา	ส่งเสริมการตลาดด้านการท่องเที่ยว
4. หลักการและเหตุผล	<p>จังหวัดกาญจนบุรี มีแหล่งท่องเที่ยวสำคัญที่หลากหลาย ทั้งแหล่งท่องเที่ยวทางวัฒนธรรมประเพณีและวิถีชีวิตชุมชน แหล่งท่องเที่ยวทางศิลปะวิทยาการ แหล่งท่องเที่ยวทางประวัติศาสตร์แหล่งท่องเที่ยวเชิงนิเวศ แหล่งท่องเที่ยวทางธรรมชาติ หรือแหล่งท่องเที่ยวที่ถูกสร้างขึ้น ฯลฯ แต่ยังคงกิจกรรมในแหล่งท่องเที่ยวที่จะมาช่วยกระตุ้นให้นักท่องเที่ยวเดินทางมาท่องเที่ยวด้วยกันเพิ่มขึ้น เพื่อให้นักท่องเที่ยวกลุ่มเป้าหมายหลักของจังหวัดกาญจนบุรี ได้รับข้อมูลด้านการท่องเที่ยวที่ส่งผลต่อการรับรู้ในความโดดเด่นของสินค้าและบริการทางด้านการท่องเที่ยวของจังหวัดกาญจนบุรี รวมทั้งการส่งเสริมการสร้างภาพลักษณ์ที่ดีด้านการท่องเที่ยว อันเป็นการกระตุ้นเศรษฐกิจในภาพรวม กระจายรายได้จากการท่องเที่ยวจากเมืองท่องเที่ยวหลัก สู่มืองท่องเที่ยวรองและกระจายลงสู่พื้นที่ชุมชนในท้องถิ่นอย่างทั่วถึง ตามวิสัยทัศน์ของจังหวัด “คนมีคุณภาพ สภาพแวดล้อมดี เศรษฐกิจมีมาตรฐาน การท่องเที่ยวอัตลักษณ์เมืองกาญจน์ เป็นย่านอุตสาหกรรมและประตูสู่ทวาย”</p> <p>เนื่องจากในปัจจุบันเกิดสถานการณ์การแพร่ระบาดของโรคติดเชื้อไวรัสโคโรนา 2019 (COVID-19) ในหลายประเทศทั่วโลกรวมทั้งประเทศไทย ซึ่งส่งผลกระทบต่อเศรษฐกิจของประเทศและสร้างความเดือดร้อนแก่ผู้ประกอบการ พ่อค้าแม่ค้ารายย่อยเป็นจำนวนมาก จังหวัดกาญจนบุรีจึงตั้งเป้าหมายในการฟื้นฟูและกระตุ้นการตลาดท่องเที่ยวของจังหวัดกาญจนบุรี หลังผลกระทบจากการระบาดของโรคติดเชื้อไวรัสโคโรนา 2019 นี้ขึ้น จังหวัดกาญจนบุรีจึงได้ดำเนินโครงการส่งเสริมการท่องเที่ยวทุกรูปแบบ เพื่อสร้างรายได้ให้กับผู้ที่ได้รับผลกระทบจากสถานการณ์ดังกล่าว สนับสนุนให้เกิดการพัฒนาสินค้าและบริการ มีการจำหน่ายสินค้าชุมชนที่เป็นอัตลักษณ์ของจังหวัดกาญจนบุรี และกระตุ้นเศรษฐกิจให้หมุนเวียนภายในจังหวัดกาญจนบุรี</p>
5. วัตถุประสงค์ของโครงการ	<ol style="list-style-type: none"> 1. เพื่อประชาสัมพันธ์การท่องเที่ยวของจังหวัดกาญจนบุรีให้นักท่องเที่ยวรับรู้และสนใจเดินทางมาท่องเที่ยวยังจังหวัดกาญจนบุรี 2. เพื่อแนะนำให้นักท่องเที่ยวทั้งชาวไทยและชาวต่างประเทศรู้จักสถานที่ท่องเที่ยวเดิมที่มีคุณภาพและแหล่งท่องเที่ยวใหม่ในจังหวัดกาญจนบุรี 3. เพื่อพัฒนาเครือข่ายความร่วมมือระหว่างหน่วยงานภาครัฐและภาคเอกชนในพื้นที่ท่องเที่ยวต่างๆ ของจังหวัดกาญจนบุรี 4. เพื่อเป็นการฟื้นฟูการตลาดท่องเที่ยวและกระตุ้นเศรษฐกิจด้านการท่องเที่ยวในจังหวัดกาญจนบุรี

หัวข้อ	รายละเอียด
6. ตัวชี้วัดและค่าเป้าหมาย	1. จำนวนผู้เข้าร่วมกิจกรรมส่งเสริมการท่องเที่ยว ทุกรูปแบบ 10,000 คน 2. รายได้จากการท่องเที่ยวเพิ่มขึ้น 5 ล้านบาท
7. พื้นที่เป้าหมาย	พื้นที่จังหวัดกาญจนบุรี
8. กิจกรรมหลัก	กิจกรรมส่งเสริมการท่องเที่ยวทุกรูปแบบ
8.1 กิจกรรมหลักที่ 1 งบประมาณ ผู้รับผิดชอบ หน่วยงานที่เกี่ยวข้อง	กิจกรรมส่งเสริมและกระตุ้นการท่องเที่ยวเชิงนิเวศ การท่องเที่ยวชุมชนการท่องเที่ยวเชิงเกษตร และการท่องเที่ยวเชิงกีฬา งบประมาณ 10,000,000 บาท นางสาวกิริดา ลำไธรัตน์ ตำแหน่ง: ท่องเที่ยวและกีฬาจังหวัดกาญจนบุรี สำนักงานการท่องเที่ยวและกีฬาจังหวัดกาญจนบุรี
8.2 กิจกรรมหลักที่ 2 งบประมาณ ผู้รับผิดชอบ หน่วยงานที่เกี่ยวข้อง	กิจกรรมส่งเสริมและพัฒนาการท่องเที่ยววิถีไทย วัฒนธรรม ประเพณี วิถีชีวิตชุมชน และการท่องเที่ยวเชิงอาหาร งบประมาณ 7,000,000 บาท นางสาวกิริดา ลำไธรัตน์ ตำแหน่ง: ท่องเที่ยวและกีฬาจังหวัดกาญจนบุรี สำนักงานการท่องเที่ยวและกีฬาจังหวัดกาญจนบุรี
8.3 กิจกรรมหลักที่ 3 งบประมาณ ผู้รับผิดชอบ หน่วยงานที่เกี่ยวข้อง	กิจกรรมการประชาสัมพันธ์เพื่อส่งเสริมการท่องเที่ยวและกีฬาจังหวัดกาญจนบุรี งบประมาณ 1,400,000 บาท นางสาวกิริดา ลำไธรัตน์ ตำแหน่ง: ท่องเที่ยวและกีฬาจังหวัดกาญจนบุรี สำนักงานการท่องเที่ยวและกีฬาจังหวัดกาญจนบุรี
9. หน่วยงานดำเนินการ	สำนักงานการท่องเที่ยวและกีฬาจังหวัดกาญจนบุรี
10. ระยะเวลาในการดำเนินโครงการ	ปีงบประมาณ พ.ศ. 2566
11. งบประมาณ	จำนวน 18,400,000 บาท
12. ผลผลิต (Output)	มีกิจกรรมส่งเสริมการท่องเที่ยวจำนวนไม่น้อยกว่า 10 กิจกรรม
13. ผลลัพธ์จากการดำเนินโครงการ (Outcome)	1. แก้ไขปัญหาเรื่องเศรษฐกิจด้านการท่องเที่ยว 2. ผู้ได้รับผลประโยชน์ ได้แก่ นักท่องเที่ยว ประชาชนในแหล่งท่องเที่ยวและพื้นที่ใกล้เคียง ผู้ประกอบการด้านการท่องเที่ยว 3. พื้นที่ที่ได้รับประโยชน์ จังหวัดกาญจนบุรี สถานประกอบการใกล้เคียง เช่น ร้านค้า ร้านอาหาร โรงแรม ที่พัก ผู้ประกอบการขนส่งผู้โดยสาร เป็นต้น 4. ประเมินการผลที่เกิดประโยชน์ทางเศรษฐกิจและสังคม คือ เกิดกระตุ้นเศรษฐกิจ และดึงดูดให้นักท่องเที่ยวชาวไทยและชาวต่างประเทศเดินทางมาท่องเที่ยวในจังหวัดกาญจนบุรีเพิ่มมากขึ้น นำมาซึ่งรายได้จากการท่องเที่ยว และส่งผลดีต่อภาวะเศรษฐกิจของจังหวัด 5. พื้นฟูการตลาดท่องเที่ยวและกระตุ้นเศรษฐกิจด้านการท่องเที่ยวของจังหวัดกาญจนบุรี หลังได้รับผลกระทบจากการระบาดของโรคติดเชื้อไวรัสโคโรนา 2019

แบบฟอร์มโครงการแบบย่อ (Project Brief) ของโครงการสำคัญภายใต้งบประมาณของจังหวัด

ประเด็นการพัฒนาจังหวัด ประเด็นการพัฒนาที่ 5 การพัฒนาการค้า การลงทุน อุตสาหกรรม และเขตเศรษฐกิจพิเศษ

หัวข้อ	รายละเอียด
1. ชื่อโครงการสำคัญ	โครงการพัฒนาโครงสร้างพื้นฐานที่เอื้อต่อการค้า และการลงทุน
2. ชื่อแผนงาน	แผนงานยุทธศาสตร์ส่งเสริมการพัฒนาจังหวัดและกลุ่มจังหวัดแบบบูรณาการ
3. แนวทางการพัฒนา	พัฒนาโครงสร้างพื้นฐานที่เอื้อต่อการการค้า และการลงทุน
4. หลักการและเหตุผล	<p>แผนพัฒนาจังหวัด และแผนพัฒนากลุ่มจังหวัด (พ.ศ.2566 - 2570) มุ่งบรรลุเป้าหมายในระยะ 5 ปี ที่จะสามารถต่อยอดในระยะต่อไปเพื่อให้บรรลุเป้าหมายการพัฒนาในระยะยาวตามยุทธศาสตร์ชาติ 20 ปี โดยการพัฒนาระบบโครงข่ายทางหลวง โครงการขยายถนนและโครงสร้างพื้นฐานเพื่อรองรับการขยายตัวทางด้านเศรษฐกิจ การขยายตัวทางการขนส่งชุมชน ให้สามารถเชื่อมโยงการคมนาคมขนส่งเข้าสู่พื้นที่ชุมชนและแหล่งท่องเที่ยวในประเทศทั้งที่เป็นแหล่งท่องเที่ยวเดิม และแหล่งท่องเที่ยวใหม่ โดยเน้นการสนับสนุนการคมนาคมขนส่งสินค้า และการบริการด้านต่างๆให้มีประสิทธิภาพ มาตรฐาน ตลอดจนการอำนวยความสะดวก ปลอดภัยแก่นักท่องเที่ยว</p> <p>จังหวัดกาญจนบุรีมีแหล่งท่องเที่ยวอันสวยงาม และมีความหลากหลาย จึงทำให้นักท่องเที่ยวทั้งชาวไทย และต่างประเทศเดินทางมาท่องเที่ยวเป็นจำนวนที่เพิ่มมากขึ้นในแต่ละปี การพัฒนาโครงข่ายทางหลวง เพื่อรองรับการขยายตัวทางการขนส่งชุมชน และส่งเสริมการท่องเที่ยว การบริการในด้านต่างๆ จึงมีความจำเป็นอย่างยิ่งที่จะต้องได้รับการแก้ไขพัฒนาอย่างต่อเนื่อง ในการยกระดับการบริการขนส่งสินค้าให้เข้าสู่แหล่งชุมชนด้วยคุณภาพเหมาะสมและสามารถเชื่อมโยงแหล่งท่องเที่ยวเพื่อที่จะรองรับการขยายตัวทางเศรษฐกิจ สังคม ของจังหวัดกาญจนบุรีที่เพิ่มมากขึ้น</p>
5. วัตถุประสงค์ของโครงการ	<ol style="list-style-type: none"> 1. เพื่อส่งเสริมการท่องเที่ยวและเศรษฐกิจของจังหวัดกาญจนบุรี 2. เพื่อให้แก่นักท่องเที่ยว และประชาชนในชุมชนได้รับความสะดวก รวดเร็ว และปลอดภัยในการใช้ทางหลวง 3. เพื่อส่งเสริมการขนส่งสินค้า และเศรษฐกิจของจังหวัดกาญจนบุรี
6. ตัวชี้วัดและค่าเป้าหมาย	<ol style="list-style-type: none"> 1. ขนส่งผลผลิตทางการเกษตรได้ รวดเร็ว และปลอดภัย 2. จำนวนนักท่องเที่ยวเพิ่มมากขึ้น ร้อยละ 70 3. จำนวนอุบัติเหตุลดลงจนเป็นศูนย์
7. พื้นที่เป้าหมาย	1. ทางหลวงหมายเลข 323 ตอนควบคุม 0202 ตอน หนองเสือ - ท่าน้ำตื้น (เป็นตอนๆ) ระหว่าง กม. 47+120 - กม.50+000 บ้านท่าล้อ, บ้านเขาดิน ตำบลท่าล้อ อำเภอน้ำมวง จังหวัดกาญจนบุรี

หัวข้อ	รายละเอียด
	2. ทางหลวงหมายเลข 3455 ตอนควบคุม 0100 ตอน แยกปากกิเลน - บ้านเก่า ระหว่าง กม. 0+113 - กม.2+900 บ้านพุลู ตำบลวังดั่ง อำเภอเมืองกาญจนบุรี, บ้านสิงห์ อำเภอไทรโยค จังหวัดกาญจนบุรี
8. กิจกรรมหลัก	<p>1. ปรับปรุงทางหลวงเพื่อส่งเสริมการค้าและการลงทุน ในทางหลวงหมายเลข 323 ตอนควบคุม 0202 ตอน หนองเสือ - ทำน้ำตัน (เป็นตอนๆ) ระหว่าง กม. 47+120 - กม.50+000 บ้านท่าล้อ, บ้านเขาดิน ตำบลท่าล้อ อำเภอท่าม่วง จังหวัดกาญจนบุรี</p> <p>2. ปรับปรุงทางหลวงเพื่อส่งเสริมการค้าและการลงทุน ในทางหลวงหมายเลข 3455 ตอนควบคุม 0100 ตอน แยกปากกิเลน - บ้านเก่า ระหว่าง กม. 0+113 - กม.2+900 บ้านพุลู ตำบลวังดั่ง อำเภอเมืองกาญจนบุรี, บ้านสิงห์ อำเภอไทรโยค จังหวัดกาญจนบุรี</p>
8.1 กิจกรรมหลักที่ 1	<p>กิจกรรมปรับปรุงทางหลวงเพื่อส่งเสริมการค้าและการลงทุน ในทางหลวงหมายเลข 323 ตอนควบคุม 0202 ตอน หนองเสือ - ทำน้ำตัน (เป็นตอนๆ) ระหว่าง กม. 47+120 - กม.50+000 บ้านท่าล้อ, บ้านเขาดิน ตำบลท่าล้อ อำเภอท่าม่วง จังหวัดกาญจนบุรี</p> <p>งบประมาณ ผู้รับผิดชอบ หน่วยงานที่เกี่ยวข้อง</p> <p>30,000,000 บาท แขวงทางหลวงกาญจนบุรี สำนักงานทางหลวงที่ 12 (สุพรรณบุรี) กรมทางหลวง</p>
8.2 กิจกรรมหลักที่ 2	<p>กิจกรรมปรับปรุงทางหลวงเพื่อส่งเสริมการค้าและการลงทุน ในทางหลวงหมายเลข 3455 ตอนควบคุม 0100 ตอน แยกปากกิเลน - บ้านเก่า ระหว่าง กม. 0+113 - กม.2+900 บ้านพุลู ตำบลวังดั่ง อำเภอเมืองกาญจนบุรี, บ้านสิงห์ อำเภอไทรโยค จังหวัดกาญจนบุรี</p> <p>งบประมาณ ผู้รับผิดชอบ หน่วยงานที่เกี่ยวข้อง</p> <p>20,000,000 บาท แขวงทางหลวงกาญจนบุรี สำนักงานทางหลวงที่ 12 (สุพรรณบุรี) กรมทางหลวง</p>
9. หน่วยงานดำเนินการ	<p>แขวงทางหลวงกาญจนบุรี สำนักงานทางหลวงที่ 12 (สุพรรณบุรี) กรมทางหลวง</p>
10. ระยะเวลาในการดำเนินโครงการ	1 ปี
11. งบประมาณ	50,000,000 บาท
12. ผลผลิต (Output)	การคมนาคมด้านการบริการขนส่ง สะดวก รวดเร็วเพิ่มขึ้น
13. ผลลัพธ์จากการดำเนินโครงการ (Outcome)	<p>1. ประชาชนในพื้นที่และนักท่องเที่ยวได้รับประโยชน์จากการคมนาคมที่สะดวก รวดเร็วมากขึ้น</p> <p>2. ส่งเสริมการท่องเที่ยวและเศรษฐกิจ การขนส่งชุมชน</p> <p>3. จังหวัดกาญจนบุรีเป็นศูนย์กลางการขนส่งสินค้า และการท่องเที่ยวระดับประเทศ</p>

แบบฟอร์มโครงการแบบย่อ (Project Brief) ของโครงการสำคัญภายใต้งบประมาณของจังหวัด
ประเด็นการพัฒนาจังหวัด ประเด็นการพัฒนาที่ 5 การพัฒนาการค้า การลงทุน อุตสาหกรรม และเขตเศรษฐกิจพิเศษ

หัวข้อ	รายละเอียด
1. ชื่อโครงการสำคัญ	โครงการส่งเสริมการลงทุนในพื้นที่เศรษฐกิจพิเศษและพื้นที่อื่นในจังหวัด
2. ชื่อแผนงาน	แผนงานยุทธศาสตร์ส่งเสริมการพัฒนาจังหวัดและกลุ่มจังหวัดแบบบูรณาการ
3. แนวทางการพัฒนา	ส่งเสริมการลงทุนในพื้นที่เศรษฐกิจพิเศษและพื้นที่อื่นในจังหวัด
4. หลักการและเหตุผล	<p>จังหวัดกาญจนบุรี ได้รับการประกาศให้เป็นเขตเศรษฐกิจพิเศษ ระยะที่ 2 จากคณะกรรมการนโยบายการพัฒนาเขตเศรษฐกิจพิเศษ โดยมุ่งหวังให้เกิดการพัฒนาด้านการค้า การลงทุน การอุตสาหกรรม ตลอดจนการท่องเที่ยวและบริการ ที่เชื่อมโยงกับประเทศเพื่อนบ้านที่สอดคล้องกับประชาคมเศรษฐกิจอาเซียน (AEC) ด้วยจุดแข็งที่จังหวัดกาญจนบุรีอยู่ติดกับสาธารณรัฐแห่งสหภาพเมียนมา ตามแนวชายแดนภาคตะวันตกซึ่งมีความได้เปรียบจากจุดแข็งในด้านการเป็นแหล่งการค้า การลงทุน และการแปรรูปอาหารทะเล พืช ผัก ผลไม้ แร่ธาตุต่างๆ ที่สำคัญในการเป็นวัตถุดิบหลักของภาคอุตสาหกรรมสำหรับการลงทุนในเขตพัฒนาเศรษฐกิจพิเศษกาญจนบุรี เป็นพื้นที่ที่ได้รับความสนใจจากนักลงทุนทั้งภายในและต่างประเทศแต่ยังอยู่ในระดับที่ไม่กว้างมากนัก จังหวัดกาญจนบุรีโดยสำนักงานอุตสาหกรรมจังหวัดกาญจนบุรี ในฐานะเลขานุการคณะกรรมการด้านการตลาดและประชาสัมพันธ์ ภายใต้คณะอนุกรรมการสนับสนุนการขับเคลื่อนนโยบายเขตพัฒนาเศรษฐกิจพิเศษจังหวัดกาญจนบุรี ได้เห็นความสำคัญของการส่งเสริมการจัดทำแผนการตลาดและประชาสัมพันธ์ให้เกิดขึ้นเป็นรูปธรรมสามารถสร้างความน่าสนใจ ความเชื่อมั่นและดึงดูดนักลงทุนให้มาลงทุนในพื้นที่เขตพัฒนาเศรษฐกิจพิเศษกาญจนบุรีมากยิ่งขึ้น ตลอดจนเพิ่มมูลค่าการลงทุนในพื้นที่เขตพัฒนาเศรษฐกิจพิเศษกาญจนบุรีให้มีมูลค่าการค้าชายแดนมากขึ้น (มูลค่าการค้าชายแดน 1,069 ล้านบาท ณ เดือนมิถุนายน 2564)</p>
5. วัตถุประสงค์ของโครงการ	<ol style="list-style-type: none"> 1. เพื่อสร้างการรับรู้ให้ผู้ประกอบการและนักลงทุน ได้รับทราบประโยชน์การดำเนินการพัฒนาพื้นที่เขตพัฒนาเศรษฐกิจพิเศษที่มีความพร้อมต่อการลงทุนในรูปแบบต่างๆ 2. เพื่อกระตุ้นให้เกิดการลงทุนเพิ่มในพื้นที่เขตพัฒนาเศรษฐกิจพิเศษกาญจนบุรี เป็นการเร่งกระตุ้นให้เกิดการขยายตัวในภาคเศรษฐกิจของจังหวัดกาญจนบุรี
6. ตัวชี้วัดและค่าเป้าหมาย	<ol style="list-style-type: none"> 1. การให้ความรู้และพัฒนาทักษะแก่ผู้ประกอบการ เอกชนภาคส่วนที่เกี่ยวข้อง 1 ครั้ง 2. อัตราการขยายตัวทางเศรษฐกิจของจังหวัดกาญจนบุรี ณ ราคาคงที่เพิ่มขึ้นจากปี 2564 ร้อยละ 5
7. พื้นที่เป้าหมาย	จังหวัดกาญจนบุรี
8. กิจกรรมหลัก	ประชาสัมพันธ์ความพร้อมของจังหวัดในการรองรับการลงทุนในเขตพัฒนาเศรษฐกิจพิเศษของจังหวัดกาญจนบุรี

หัวข้อ	รายละเอียด
8.1 กิจกรรมหลักที่ 1 งบประมาณ ผู้รับผิดชอบ หน่วยงานที่เกี่ยวข้อง	ประชาสัมพันธ์ความพร้อมของจังหวัดในการรองรับการลงทุนในเขตพัฒนาเศรษฐกิจพิเศษ ของจังหวัดกาญจนบุรี 2,300,000 บาท นายบุญสิทธิ์ เรืองผล ตำแหน่ง : อุตสาหกรรมจังหวัดกาญจนบุรี สำนักงานอุตสาหกรรมจังหวัดกาญจนบุรี
9. หน่วยงานดำเนินการ	สำนักงานอุตสาหกรรมจังหวัดกาญจนบุรี
10. ระยะเวลาในการดำเนินโครงการ	1 ปี
11. งบประมาณ	2,300,000 บาท
12. ผลผลิต (Output)	1. ผู้ประกอบการและนักลงทุน ประชาชนในพื้นที่จังหวัดกาญจนบุรี มีการรับรู้ข้อมูล ข่าวสาร และมีความพึงพอใจต่อข้อมูล ข่าวสารที่ได้รับอย่างน้อย ร้อยละ 80 2. จัดอบรมสัมมนาการลงทุนภายใต้เขตพัฒนาเศรษฐกิจพิเศษกาญจนบุรี จำนวน 1 ครั้ง 3. จัดกิจกรรมการเจรจาธุรกิจ (Business Matching) เพื่อสร้างโอกาสทางการค้าให้กับ ผู้ประกอบการ จำนวน 1 ครั้ง
13. ผลลัพธ์จากการดำเนินโครงการ (Outcome)	1. มีการขับเคลื่อนการพัฒนาเขตพัฒนาเศรษฐกิจพิเศษกาญจนบุรีได้อย่างเป็นรูปธรรม และมีศักยภาพ 2. มีการพัฒนาให้องค์ความรู้เพื่อเตรียมความพร้อมรองรับการจัดตั้งพัฒนาเขตพัฒนา เศรษฐกิจพิเศษกาญจนบุรี 3. ประชาชนมีความรู้ ความเข้าใจจากการเข้าถึงการประชาสัมพันธ์โครงการเขตพัฒนา เศรษฐกิจพิเศษกาญจนบุรี

แบบฟอร์มโครงการแบบย่อ (Project Brief) ของโครงการสำคัญภายใต้งบประมาณของจังหวัด
ประเด็นการพัฒนาจังหวัด (5) การพัฒนาการค้า การลงทุน อุตสาหกรรม และเขตเศรษฐกิจพิเศษ

หัวข้อ	รายละเอียด
1. ชื่อโครงการสำคัญ	โครงการส่งเสริมการยกระดับศักยภาพผู้ประกอบการและแรงงาน
2. ชื่อแผนงาน	ยุทธศาสตร์การส่งเสริมการพัฒนาจังหวัดและกลุ่มจังหวัดแบบบูรณาการ
3. แนวทางการพัฒนา	ส่งเสริมการสร้างผู้ประกอบการให้เข้มแข็งด้านการผลิตและตลาด และพัฒนาศักยภาพด้านการใช้เทคโนโลยีที่เหมาะสมในด้านการผลิตและตลาดให้กับผู้ประกอบการทุกระดับ
4. หลักการและเหตุผล	<p>ยุทธศาสตร์ชาติ 20 ปี (พ.ศ.2560 - 2579) มีกรอบแนวคิดด้านการสร้างความสามารถในการแข่งขันที่มุ่งเน้นการพัฒนาภาคการผลิตและบริการให้สามารถแข่งขันได้ เกิดความยั่งยืน ประชาชนมีคุณภาพชีวิต และมีรายได้ที่ดีขึ้น รวมทั้งแผนพัฒนาเศรษฐกิจและสังคมแห่งชาติ ฉบับที่ 12 (พ.ศ.2560-2564) ยุทธศาสตร์ที่ 3 การสร้างความเข้มแข็งทางเศรษฐกิจและแข่งขันได้อย่างยั่งยืน มีแนวทางเสริมสร้างขีดความสามารถการแข่งขันในเชิงธุรกิจของภาคบริการ และพันธกิจกระทรวงมหาดไทย ข้อ 4 เสริมสร้างความเข้มแข็งของชุมชนและเศรษฐกิจฐานราก โดยการมีส่วนร่วมของทุกภาคส่วนภายใต้หลักปรัชญาของเศรษฐกิจพอเพียง ตลอดจนภารกิจอำนาจหน้าที่ของกรมการพัฒนาชุมชน ในการส่งเสริมกระบวนการเรียนรู้และการมีส่วนร่วมของประชาชน ส่งเสริมและพัฒนาเศรษฐกิจชุมชนฐานรากให้มีความมั่นคงและมีเสถียรภาพ รวมทั้งเสริมสร้างขีดความสามารถและความเข้มแข็งของชุมชน</p> <p>จังหวัดกาญจนบุรีกำหนดประเด็นการพัฒนาที่ 5 การพัฒนาการค้า การลงทุน อุตสาหกรรม และเขตเศรษฐกิจพิเศษ ซึ่งมีแนวทางการพัฒนาจังหวัด โดยส่งเสริมการยกระดับศักยภาพผู้ประกอบการและแรงงานให้สอดคล้องกับเป้าหมายการขยายการค้า และการลงทุนทั้งในและระหว่างประเทศ ให้มีการปรับปรุงเทคโนโลยีการผลิตแก่ภาคเอกชน ประชาชน และภาครัฐในทุกสาขาเศรษฐกิจเพื่อเพิ่มศักยภาพในการเติบโตของระบบเศรษฐกิจ ลดความผันผวนต่อสิ่งกระทบ และยังเป็นการยกระดับความต้องการแรงงานของผู้ประกอบการให้ต้องการแรงงานฝีมือทดแทนแรงงานไร้ฝีมือ ซึ่งช่วยยกระดับรายได้ของแรงงาน และเป็นแนวทางให้แก่เยาวชนในจังหวัดกาญจนบุรีในการเลือกศึกษาในสาขาอาชีพที่ตรงกับความต้องการของตลาดแรงงาน และกรมการพัฒนาชุมชนได้มอบหมายให้จังหวัดกาญจนบุรี ดำเนินงานโครงการหนึ่งตำบล หนึ่งผลิตภัณฑ์ (OTOP) มีการส่งเสริมการลงทุนทะเบียนผู้ผลิต ผู้ประกอบการ OTOP ปัจจุบันมีจำนวนผู้ผลิต ผู้ประกอบการ OTOP ประเภทผ้าและเครื่องแต่งกาย จำนวน 124 กลุ่ม/ราย และมีผลิตภัณฑ์ OTOP จำนวน 512 ผลิตภัณฑ์</p>
5. วัตถุประสงค์ของโครงการ	<ol style="list-style-type: none"> 1. เพื่อยกระดับศักยภาพแรงงานให้สอดคล้องกับการปรับปรุงเทคโนโลยีและบริการของสถานประกอบการ 2. ส่งเสริมและพัฒนาศักยภาพทรัพยากรมนุษย์เพื่อการลงทุนในธุรกิจสุขภาพ 3. เพื่อเพิ่มผลิตภาพแรงงานของจังหวัดกาญจนบุรี 4. เพื่อพัฒนาทักษะผู้ผลิต ผู้ประกอบการ OTOP ให้มีความรู้ความสามารถในการพัฒนาผลิตภัณฑ์ให้มีมูลค่าเพิ่มสูงขึ้น

หัวข้อ	รายละเอียด
	<p>5. เพื่อพัฒนาระดับคุณภาพมาตรฐานผลิตภัณฑ์ OTOP กลุ่มปรับตัวสู่การพัฒนา (Quadrant D) ให้มีศักยภาพทางการตลาดเพิ่มขึ้น</p> <p>6. เพื่อเพิ่มช่องทางการตลาดให้กับผลิตภัณฑ์ OTOP กลุ่มปรับตัวสู่การพัฒนา (Quadrant D) ให้มีช่องทางการตลาดทั้งออฟไลน์และออนไลน์</p>
6. ตัวชี้วัดและค่าเป้าหมาย	<p>1. ผลผลิตภาพแรงงานเพิ่มขึ้น ร้อยละ 3</p> <p>2. จำนวนแรงงานที่มีทักษะด้านเทคโนโลยีดิจิทัลหรือสาขาที่สอดคล้องกับความต้องการของตลาดแรงงานที่ผ่านเกณฑ์การอบรมของสำนักงานพัฒนาฝีมือแรงงาน หรือ ผ่านมาตรฐานฝีมือแรงงานแห่งชาติ หรือ ผ่านมาตรฐานสากลในระดับต่าง ๆ จำนวน 220 คน</p> <p>3. ผู้ผลิต ผู้ประกอบการ OTOP ที่มีผลิตภัณฑ์อยู่ในกลุ่มปรับตัวสู่การพัฒนา (Quadrant D) จำนวน 20 ราย/กลุ่ม มีความรู้ความสามารถในการสร้างมูลค่าเพิ่มให้กับผลิตภัณฑ์สูงขึ้น</p> <p>4. ผลิตภัณฑ์จำนวน 20 ผลิตภัณฑ์ ได้รับการพัฒนาระดับมาตรฐานผลิตภัณฑ์อย่างน้อย 4 ใน 6 ข้อ และทุกผลิตภัณฑ์ต้องผ่านเกณฑ์ ข้อ 2</p> <p>5. ผลิตภัณฑ์ OTOP กลุ่มปรับตัวสู่การพัฒนา (Quadrant D) ที่เข้าร่วมโครงการมียอดขายเพิ่มขึ้น ไม่น้อยกว่าร้อยละ 10 ของยอดขายหน่วย ปี 2564</p>
7. พื้นที่เป้าหมาย	<p>1. สถานประกอบการและแรงงานในจังหวัดกาญจนบุรี</p> <p>2. พื้นที่จังหวัดกาญจนบุรี</p>
8. กิจกรรมหลัก	<p>1. กิจกรรมส่งเสริมการยกระดับศักยภาพแรงงานและผู้ประกอบการเพื่อรองรับชีวิตวิถีใหม่</p> <p>2. กิจกรรมพัฒนาผลิตภัณฑ์ OTOP กลุ่มปรับตัวสู่การพัฒนา (Quadrant D) ประเภทผ้าและเครื่องแต่งกาย ให้มีคุณภาพมาตรฐาน ของผู้ประกอบการ OTOP ที่ได้รับผลกระทบ (COVID-19)</p> <p>3. กิจกรรมพัฒนาศักยภาพผลิตภัณฑ์และส่งเสริมช่องทางด้านการตลาด E-Commerce ให้แก่ผู้ผลิต ประชกอบการ OTOP จังหวัดกาญจนบุรี</p> <p>4. กิจกรรมพัฒนาขีดความสามารถในการแข่งขันผู้ประกอบการภาคอุตสาหกรรมจังหวัดกาญจนบุรี ด้วยเทคโนโลยีนวัตกรรมและความคิดสร้างสรรค์กิจกรรมพัฒนาขีดความสามารถในการแข่งขันผู้ประกอบการภาคอุตสาหกรรมจังหวัดกาญจนบุรี ด้วยเทคโนโลยีนวัตกรรมและความคิดสร้างสรรค์</p>
8.1 กิจกรรมหลักที่ 1 งบประมาณ ผู้รับผิดชอบ หน่วยงานที่เกี่ยวข้อง	<p>กิจกรรมส่งเสริมการยกระดับศักยภาพแรงงานและผู้ประกอบการเพื่อรองรับชีวิตวิถีใหม่</p> <p>งบประมาณ 685,000 บาท</p> <p>นางสาวปัทมาชะ อินธิแสง ตำแหน่ง นักวิชาการพัฒนาฝีมือแรงงานชำนาญ</p> <p>สำนักงานพัฒนาฝีมือแรงงานกาญจนบุรี</p>
8.2 กิจกรรมหลักที่ 2 งบประมาณ ผู้รับผิดชอบ หน่วยงานที่เกี่ยวข้อง	<p>กิจกรรมพัฒนาผลิตภัณฑ์ OTOP กลุ่มปรับตัวสู่การพัฒนา (Quadrant D) ประเภทผ้าและเครื่องแต่งกาย ให้มีคุณภาพมาตรฐาน ของผู้ประกอบการ OTOP ที่ได้รับผลกระทบ (COVID-19)</p> <p>งบประมาณ 490,000 บาท</p> <p>นายสุชาติ ภัคพาณิชย์ ผู้อำนวยการกลุ่มงานส่งเสริมการพัฒนาชุมชน</p> <p>สำนักงานพัฒนาชุมชนจังหวัดกาญจนบุรี</p>
8.3 กิจกรรมหลักที่ 3 งบประมาณ	<p>กิจกรรมพัฒนาศักยภาพผลิตภัณฑ์และส่งเสริมช่องทางด้านการตลาด E-Commerce ให้แก่ผู้ผลิต ประชกอบการ OTOP จังหวัดกาญจนบุรี</p>

หัวข้อ	รายละเอียด
ผู้รับผิดชอบ หน่วยงานที่เกี่ยวข้อง	งบประมาณ 2,847,800 บาท นายสุชาติ ภัคพาณิชย์ ผู้อำนวยการกลุ่มงานส่งเสริมการพัฒนาชุมชน สำนักงานพัฒนาชุมชนจังหวัดกาญจนบุรี
8.4 กิจกรรมหลักที่ 4 งบประมาณ ผู้รับผิดชอบ หน่วยงานที่เกี่ยวข้อง	กิจกรรมพัฒนาขีดความสามารถในการแข่งขันผู้ประกอบการภาคอุตสาหกรรมจังหวัด กาญจนบุรี ด้วยเทคโนโลยีนวัตกรรม และความคิดสร้างสรรค์ งบประมาณ 1,000,000 บาท สำนักงานอุตสาหกรรมจังหวัดกาญจนบุรี นายบุญสิทธิ์ เรืองผล อุตสาหกรรมจังหวัดกาญจนบุรี
9. หน่วยงานดำเนินการ	1. สำนักงานพัฒนาฝีมือแรงงานกาญจนบุรี 2. สำนักงานพัฒนาชุมชนจังหวัดกาญจนบุรี 3. สำนักงานอุตสาหกรรมจังหวัดกาญจนบุรี
10. ระยะเวลาในการดำเนินโครงการ	ปีงบประมาณ พ.ศ. 2566
11. งบประมาณ	งบประมาณของจังหวัด ปี 2565 จำนวน 5,022,800 บาท
12. ผลผลิต (Output)	1. แรงงานได้รับการพัฒนาทักษะด้านเทคโนโลยีดิจิทัลหรือทักษะในศตวรรษที่ 21 ที่ เป็น ความต้องการของตลาดแรงงาน จำนวน 200 คน 2. แรงงานได้รับการส่งเสริมและพัฒนาศักยภาพทรัพยากรมนุษย์เพื่อการลงทุนในธุรกิจ สุขภาพ และผ่านการทดสอบมาตรฐานฝีมือแรงงานแห่งชาติ จำนวน 20 คน 3. ผู้ผลิต ผู้ประกอบการ OTOP ที่มีผลิตภัณฑ์อยู่ในกลุ่มปรับตัวสู่การพัฒนา (Quadrant D) จำนวน 20 ราย/กลุ่ม มีความรู้ความสามารถในการสร้างมูลค่าเพิ่มให้กับผลิตภัณฑ์สูงขึ้น 4. ผลิตภัณฑ์จำนวน 20 ผลิตภัณฑ์ ได้รับการพัฒนายกระดับมาตรฐานผลิตภัณฑ์ อย่างน้อย 4 ใน 6 ข้อ และทุกผลิตภัณฑ์ต้องผ่านเกณฑ์ ข้อ 2 5. ผลิตภัณฑ์ OTOP กลุ่มปรับตัวสู่การพัฒนา (Quadrant D) ที่เข้าร่วม โครงการ มียอดจำหน่ายเพิ่มขึ้น ไม่น้อยกว่าร้อยละ 10 ของยอดจำหน่าย ปี 2564
13. ผลลัพธ์จากการดำเนินโครงการ (Outcome)	1. การยกระดับศักยภาพแรงงานในพื้นที่จังหวัดกาญจนบุรี โดยการพัฒนาทักษะในสาขาที่ เกี่ยวข้องกับเทคโนโลยีดิจิทัล หรือ สาขาที่สอดคล้องกับความต้องการของตลาดแรงงาน จะสามารถแก้ไขปัญหา ดังต่อไปนี้ 1.1 เพิ่มการจ้างงานแรงงานที่มีทักษะฝีมือมากยิ่งขึ้น 1.2 ทำให้ระบบเศรษฐกิจของจังหวัดกาญจนบุรีเติบโตและสามารถยกระดับขีด ความสามารถในการแข่งขันในอนาคตได้ 1.3 สถานประกอบการและแรงงาน สามารถปรับตัวได้ดีเมื่อมีการเปลี่ยนแปลงอย่าง รุนแรงด้านเทคโนโลยีดิจิทัล 1.4 แก้ปัญหาการถูกเลิกจ้างเนื่องจาก Technology disruption 1.5 แรงงานมีทางเลือกในการประกอบอาชีพมากยิ่งขึ้น 2. ผู้ได้รับผลประโยชน์ เป็นใคร แรงงานในพื้นที่จังหวัดกาญจนบุรี จำนวน 220 คน 3. ระบุพื้นที่ที่ได้รับประโยชน์อย่างไร แรงงานในพื้นที่จังหวัดกาญจนบุรี จำนวน 220 คน 5. ประมาณการผลที่เกิดประโยชน์ทางเศรษฐกิจและสังคม จังหวัดกาญจนบุรีมีผลิตภาพ แรงงานเพิ่มขึ้น ร้อยละ 3 ต่อปี และมีแรงงานที่มีทักษะด้านเทคโนโลยีดิจิทัลเพิ่มขึ้น เป็น

หัวข้อ	รายละเอียด
	<p>ที่ต้องการของตลาดแรงงาน ทำให้ลดอัตราการว่างงานได้ รวมถึงเกิดผู้ประกอบการรายใหม่ด้านการให้บริการสุขภาพเพิ่มขึ้น</p> <p>6. ผู้ผลิต ผู้ประกอบการ OTOP ที่มีผลิตภัณฑ์อยู่ในกลุ่มปรับตัวสู่การพัฒนา (Quadrant D) ประเภทผ้าและเครื่องแต่งกาย จำนวน 20 ราย/กลุ่ม สามารถนำความรู้ที่ได้รับไปพัฒนาผลิตภัณฑ์ให้มีคุณภาพมาตรฐานและตรงกับความต้องการของตลาด</p> <p>7. ผลิตภัณฑ์ OTOP กลุ่มปรับตัวสู่การพัฒนา (Quadrant D) ประเภทผ้าและเครื่องแต่งกาย จำนวน 20 ผลิตภัณฑ์ มีคุณภาพมาตรฐาน มีมูลค่าเพิ่มและสามารถแข่งขันในตลาดได้</p> <p>8. ผู้ประกอบการ OTOP ประเภทผ้าและเครื่องแต่งกาย ที่มีผลิตภัณฑ์อยู่ในกลุ่มปรับตัวสู่การพัฒนา (Quadrant D) มีรายได้เพิ่มขึ้น</p>

แบบฟอร์มโครงการแบบย่อ (Project Brief) ของโครงการสำคัญภายใต้งบประมาณของจังหวัด
ประเด็นการพัฒนาจังหวัด (5) การพัฒนาการค้า การลงทุน อุตสาหกรรม และเขตเศรษฐกิจพิเศษ

หัวข้อ	รายละเอียด
1. ชื่อโครงการสำคัญ	โครงการส่งเสริมการพัฒนาการค้าทั้งในและระหว่างประเทศ
2. ชื่อแผนงาน	ยุทธศาสตร์การส่งเสริมการพัฒนาจังหวัดและกลุ่มจังหวัดแบบบูรณาการ
3. แนวทางการพัฒนา	ส่งเสริมการพัฒนาการค้าทั้งในประเทศและระหว่างประเทศ
4. หลักการและเหตุผล	<p>จังหวัดกาญจนบุรี เป็นเมืองแห่งความหลากหลาย ได้แก่ กลุ่มชาติพันธุ์ อาหารถิ่น แหล่งท่องเที่ยวทางธรรมชาติ และงานประเพณี เพื่อเป็นการนำเสนอจังหวัดกาญจนบุรี ให้เป็นที่รู้จัก และดึงดูดนักท่องเที่ยว เพื่อให้นักท่องเที่ยวเข้ามาท่องเที่ยวในจังหวัดเพิ่มมากขึ้น และให้จับจ่ายใช้สอยในจังหวัด เพื่อเป็นการสร้างรายได้ให้กับผู้ประกอบการ เกษตรกร ในจังหวัด ให้มีรายได้เพิ่มมากขึ้น จึงจัดทำโครงการพัฒนาตลาดสินค้ากาญจนบุรี ให้เป็นที่รู้จักทั้งในจังหวัดและภูมิภาคอื่น ๆ เพื่อเพิ่มช่องทางการจำหน่ายสินค้าให้กับผู้ประกอบการในจังหวัดกาญจนบุรี</p> <p>จากสถานการณ์การแพร่ระบาดของโรคติดเชื้อไวรัสโคโรนา 2019 (COVID - 19) ตั้งแต่ปี 2563 จนถึงปัจจุบัน ส่งผลกระทบต่อผู้ประกอบการในจังหวัดกาญจนบุรีเป็นอย่างมาก ของจังหวัดกาญจนบุรี เป็นจังหวัดที่มีนักท่องเที่ยวมาเป็นจำนวนมากแต่นักท่องเที่ยวยังจับจ่ายใช้สอยในจังหวัดไม่มากเท่าที่ควร เพื่อเป็นการกระตุ้นการใช้สอยในจังหวัด จังหวัดกาญจนบุรี จึงเล็งเห็นการกระตุ้นเศรษฐกิจในจังหวัด และสร้างรายได้ให้กับผู้ประกอบการ/เกษตรกร ในจังหวัด และยังเล็งเห็นเห็นความสำคัญในการส่งเสริมให้มี Salesman จังหวัดเป็นตัวกลางในการจำหน่ายสินค้า เชื่อมโยงสินค้าชุมชนสู่ตลาดในประเทศและต่างประเทศ ซึ่งสอดคล้องกับนโยบายกระทรวงพาณิชย์ ในการขับเคลื่อนเศรษฐกิจฐานรากในภูมิภาคให้เข้มแข็ง ยกระดับการค้าและการตลาดให้กับเกษตรกรและผู้ประกอบการรายย่อยท้องถิ่นให้เติบโตอย่างยั่งยืน พัฒนาด้านการตลาดในระดับจังหวัด หรือ Salesman จังหวัด จึงได้จัดทำโครงการพัฒนาศักยภาพผู้ประกอบการสู่การเป็น Smart Salesman</p>
5. วัตถุประสงค์ของโครงการ	<ol style="list-style-type: none"> 1. เพิ่มช่องทางการตลาดให้กับผู้ประกอบการจังหวัดกาญจนบุรี 2. สร้างรายได้ให้กับผู้ประกอบการและเกษตรกร 3. ประชาสัมพันธ์สินค้าของจังหวัดกาญจนบุรีให้เป็นที่รู้จักอย่างแพร่หลาย 4. เพื่อส่งเสริมและพัฒนาให้ผู้ประกอบการ มีรายได้เพิ่มขึ้น 5. เพื่อเพิ่มมูลค่าและขยายช่องทางการตลาดให้กับสินค้าและบริการภายในจังหวัดกาญจนบุรี 6. เพื่อสร้าง Smart Salesman ให้ครอบคลุมทุกพื้นที่ในจังหวัดกาญจนบุรี
6. ตัวชี้วัดและค่าเป้าหมาย	<ol style="list-style-type: none"> 1. ผู้ประกอบการ/เกษตรกรกลุ่มเป้าหมายมีรายได้จากการขายสินค้า ไม่ต่ำกว่า 5 ล้านบาท 2. ผู้ประกอบการ/เกษตรกรกลุ่มเป้าหมายสามารถจับคู่ธุรกิจได้ อย่างน้อย 5 คู่ 3. ความพึงพอใจของผู้เข้าร่วมงาน : มีความพึงพอใจอย่างน้อยร้อยละ 80

หัวข้อ	รายละเอียด
	4. ผู้ประกอบการสามารถปฏิบัติงาน Salesman ได้จริง ร้อยละ 50 5. ผู้ประกอบการมีช่องทางการจำหน่ายสินค้าเพิ่มขึ้น อย่างน้อย 2 ช่องทาง
7. พื้นที่เป้าหมาย	1. อำเภอเมืองกาญจนบุรี จังหวัดกาญจนบุรี และภูมิภาคอื่น 2. พื้นที่จังหวัดกาญจนบุรี
8. กิจกรรมหลัก	1. กิจกรรมพัฒนาตลาดสินค้ากาญจนบุรี 2. กิจกรรมพัฒนาศักยภาพผู้ประกอบการสู่การเป็น Smart Salesman
8.1 กิจกรรมหลักที่ 1 งบประมาณ ผู้รับผิดชอบ หน่วยงานที่เกี่ยวข้อง	กิจกรรมพัฒนาตลาดสินค้ากาญจนบุรี งบประมาณ 5,000,000 บาท นายผกายเนติ เล่งอี พาณิชย์จังหวัดกาญจนบุรี สำนักงานพาณิชย์จังหวัดกาญจนบุรี
8.2 กิจกรรมหลักที่ 2 งบประมาณ ผู้รับผิดชอบ หน่วยงานที่เกี่ยวข้อง	กิจกรรมพัฒนาศักยภาพผู้ประกอบการสู่การเป็น Smart Salesman งบประมาณ 490,700 บาท นายผกายเนติ เล่งอี พาณิชย์จังหวัดกาญจนบุรี สำนักงานพาณิชย์จังหวัดกาญจนบุรี
9. หน่วยงานดำเนินการ	สำนักงานพาณิชย์จังหวัดกาญจนบุรี
10. ระยะเวลาในการดำเนินโครงการ	ปีงบประมาณ พ.ศ. 2566
11. งบประมาณ	จำนวน 5,490,700 บาท
12. ผลผลิต (Output)	1. ผู้ประกอบการมีช่องทางการตลาดเพิ่มขึ้น 2. ผู้ประกอบการมีรายได้เพิ่มขึ้น 3. สินค้าของจังหวัดกาญจนบุรีเป็นที่รู้จักอย่างแพร่หลาย 4. ผู้ประกอบการในจังหวัดเป็น Smart Salesman 5. ผู้ประกอบการ มีความรู้ความเข้าใจ และสามารถเพิ่มช่องทางการตลาดได้
13. ผลลัพธ์จากการดำเนินโครงการ (Outcome)	1. กระตุ้นเศรษฐกิจ ในจังหวัดกาญจนบุรี 2. ผู้ประกอบการในจังหวัดกาญจนบุรี จำนวน 290 ราย ได้รับผลประโยชน์ 3. เกิดการกระตุ้นเศรษฐกิจในจังหวัดกาญจนบุรี 4. เพิ่มรายได้ให้กับผู้ประกอบการ 5. ผู้ประกอบการในจังหวัดกาญจนบุรีมีรายได้เพิ่มขึ้น จำนวน 170 ราย

รายการตรวจสอบการดำเนินการตามพระราชกฤษฎีกาว่าด้วยการบริหารงานจังหวัด
และกลุ่มจังหวัดแบบบูรณาการ พ.ศ. 2551
จังหวัดกาญจนบุรี

การดำเนินการ	ดำเนินการ แล้ว	ไม่ได้ ดำเนินการ
1) ตรวจสอบความคิดเห็นของประชาชนในท้องถิ่นในจังหวัดด้วยวิธีหนึ่งวิธีใด ดังต่อไปนี้ <ul style="list-style-type: none"> <input checked="" type="checkbox"/> มอบให้ส่วนราชการหน่วยงานของรัฐ สถาบันการศึกษา หรือบุคคลอื่นใด ทำการศึกษาสำรวจความคิดเห็นของประชาชนในท้องถิ่นในจังหวัด <input type="checkbox"/> มอบให้ฝ่ายเลขานุการ ก.บ.จ. ดำเนินการหรือร่วมกับหน่วยงานอื่น ทำการศึกษาสำรวจความคิดเห็นของประชาชนในท้องถิ่นในจังหวัด <input type="checkbox"/> แต่งตั้งคณะกรรมการของ ก.บ.จ. ขึ้นคณะหนึ่ง ทำหน้าที่ประสานงานเพื่อให้ได้ข้อมูลความคิดเห็นของประชาชนในท้องถิ่นในจังหวัด <input type="checkbox"/> ดำเนินการอื่นตามที่ ก.บ.จ. เห็นสมควร โดยดำเนินการ..... 	✓	
2) จัดประชุมหรือร่วมกันระหว่างหัวหน้าส่วนราชการที่มีสถานที่ตั้งทำการอยู่ในจังหวัด ไม่ว่าจะเป็นราชการบริหารส่วนภูมิภาคหรือราชการบริหารส่วนกลางและผู้บริหารองค์กรปกครองส่วนท้องถิ่นทั้งหมดในจังหวัด รวมทั้งผู้แทนภาคประชาสังคม และผู้แทนภาคธุรกิจเอกชน เพื่อรับฟังความคิดเห็นเกี่ยวกับแผนพัฒนาจังหวัดตามมาตรา 53/1 แห่งพระราชบัญญัติระเบียบบริหารราชการแผ่นดิน พ.ศ. 2534 ซึ่งแก้ไขเพิ่มเติมโดยพระราชบัญญัติระเบียบบริหารราชการแผ่นดิน (ฉบับที่ 7) พ.ศ. 2550 และมาตรา 19 มาตรา 21 มาตรา 22 มาตรา 23 และมาตรา 24 แห่งพระราชกฤษฎีกาว่าด้วยการบริหารงานจังหวัดและกลุ่มจังหวัดแบบบูรณาการ พ.ศ. 2551	✓	
3) การประชุมของ ก.บ.จ. เพื่อจัดทำและเห็นชอบแผนพัฒนาจังหวัดตามพระราชกฤษฎีกาว่าด้วยการบริหารงานจังหวัดและกลุ่มจังหวัดแบบบูรณาการ พ.ศ. 2551 และหลักเกณฑ์และวิธีการที่ ก.บ.ภ. กำหนด	✓	

ข้าพเจ้าขอรับรองว่า ข้อความดังกล่าวข้างต้นเป็นความจริงทุกประการ ทั้งนี้ได้แนบรายงานการประชุมคณะกรรมการบริหารงานจังหวัดแบบบูรณาการ (ก.บ.จ.) มาพร้อมนี้ด้วย

(ลงชื่อ).....
(นายจิระเกียรติ ภูมิสวัสดิ์)
ผู้ว่าราชการจังหวัดกาญจนบุรี

สรุปผลการทบทวนแผนพัฒนาจังหวัดกาญจนบุรี ประจำปีงบประมาณ พ.ศ. 2566 – 2570
(เฉพาะปีที่มีการปรับปรุงหรือทบทวนแผน)

หัวข้อ	แผนพัฒนาจังหวัด (พ.ศ. 2566 – 2570) (เสนอในปีงบประมาณ พ.ศ. 2566)	แผนพัฒนาจังหวัด (พ.ศ. 2566 – 2570) ฉบับทบทวน ประจำปีงบประมาณ พ.ศ.	เหตุผลของการ ปรับเปลี่ยน
เป้าหมายการพัฒนา	<p>1. ประชาชนชาวกาญจนบุรีมีคุณภาพชีวิตที่ดี มีงานทำ มีรายได้ มีความมั่นคงปลอดภัยในชีวิต และทรัพย์สิน ดำรงชีวิตอย่างมีความสุข</p> <p>2. จังหวัดกาญจนบุรีมีสภาพแวดล้อมน่าอยู่ ประชาชนทุกภาคส่วนร่วมใจปกป้องรักษาพื้นที่ทรัพยากรธรรมชาติ</p> <p>3. จังหวัดกาญจนบุรีมีเศรษฐกิจที่สร้างรายได้ให้กับคนทุกกลุ่มอย่างยั่งยืน โดยอาศัยการเติบโตอย่างมีคุณภาพและเชื่อมโยงระหว่างภาคเศรษฐกิจการเกษตร ภาคการท่องเที่ยวคุณค่าสูง ภาคการค้าทั้งในและระหว่างประเทศ และภาคอุตสาหกรรมที่เป็นมิตรกับสิ่งแวดล้อม</p>		
ตัวชี้วัดความสำเร็จตามเป้าหมายการพัฒนา	<p>1. สัดส่วนของประชากรที่อยู่ใต้เส้นความยากจน (ด้านสังคม – เป็นตัวแทนวัดคุณภาพชีวิต)</p>		

หัวข้อ	แผนพัฒนาจังหวัด (พ.ศ. 2566 – 2570) (เสนอในปงบประมาณ พ.ศ. 2566)	แผนพัฒนาจังหวัด (พ.ศ. 2566 – 2570) ฉบับทบทวน ประจำปีงบประมาณ พ.ศ.	เหตุผลของการ ปรับเปลี่ยน
ตัวชี้วัดความสำเร็จ ตามเป้าหมาย การพัฒนา	<p>2. อัตราการเพิ่มขึ้นของพื้นที่ป่าไม้ (ด้านสิ่งแวดล้อม – เป็นตัวแทนวัดสภาพแวดล้อม)</p> <p>3. อัตราการเติบโตของรายได้เฉลี่ยต่อหัวของประชากร (ด้านเศรษฐกิจ – เป็นตัวแทนวัดการมีงานทำมีรายได้)</p>		
ประเด็นการพัฒนา	<p>ประเด็นการพัฒนาที่ 1 การพัฒนาคุณภาพชีวิตประชาชนในทุกมิติ</p> <p>ประเด็นการพัฒนาที่ 2 การพัฒนาเมืองให้น่าอยู่ เป็นมิตรต่อสิ่งแวดล้อม</p> <p>ประเด็นการพัฒนาที่ 3 การพัฒนาระบบเกษตรกรรมอย่างครบวงจร</p> <p>ประเด็นการพัฒนาที่ 4 การพัฒนาการท่องเที่ยวอัตลักษณ์คุณค่าสูง และเติบโตอย่างยั่งยืน</p> <p>ประเด็นการพัฒนาที่ 5 การพัฒนาการค้า การลงทุน อุตสาหกรรม และเขตเศรษฐกิจพิเศษ</p>		

ค่าใช้จ่ายในการบริหารงานจังหวัดแบบบูรณาการ

ที่	กิจกรรม	ประมาณการ งบประมาณ (บาท)
1.	การจัดประชุมหารือเพื่อจัดทำแผนพัฒนาจังหวัดและกลุ่มจังหวัดกับภาคส่วนต่างๆ ตามมาตรา 53/1 และมาตรา 53/2 แห่ง พระราชบัญญัติระเบียบบริหารราชการแผ่นดิน พ.ศ. 2534 และที่แก้ไขเพิ่มเติม	1,000,000
2.	การจัดประชุม ก.บ.จ. หรือ ก.บ.ก.	700,000
3.	การศึกษาเพื่อพัฒนาจังหวัดและกลุ่มจังหวัด ตามประเด็นการพัฒนาของจังหวัดและกลุ่มจังหวัด	2,000,000
4.	การสำรวจความคิดเห็นของประชาชนในจังหวัด ซึ่งเป็นการดำเนินการตามมาตรา 18 วรรคสี่ ของพระราชกฤษฎีกาว่าด้วยการบริหารงานจังหวัดและกลุ่มจังหวัดแบบบูรณาการ พ.ศ. 2551	200,000
5.	การพัฒนาประสิทธิภาพในการบริหารจัดการ	4,800,000
6.	การเผยแพร่ประชาสัมพันธ์เพื่อให้เกิดความรู้ความเข้าใจแก่ภาคส่วนต่างๆ เพื่อเข้ามามีส่วนร่วมในการจัดทำแผน รวมทั้งเพื่อสนับสนุนในการขับเคลื่อนการดำเนินการตามแผน	200,000
7.	การติดตามประเมินผลการดำเนินงานตามแผนพัฒนาจังหวัดและกลุ่มจังหวัด	200,000
8.	การจ่ายเงินค่าธรรมเนียมศาล เงินตามคำพิพากษาของศาล หรือค่าใช้จ่ายอื่นๆ ที่เกี่ยวข้องกับการดำเนินคดี (ถ้ามี)	200,000
9.	การจ่ายเงินชดเชยค่างานก่อสร้างตามสัญญาแบบปรับราคาได้ (ค่า K) (ถ้ามี)	200,000
10.	ค่าใช้จ่ายในการบำรุง ดูแล รักษา หรือค่าสาธารณูปโภคฯ ของสินทรัพย์ที่อยู่ระหว่างการโอนสินทรัพย์ให้ส่วนราชการ เฉพาะสินทรัพย์ที่เกิดขึ้นจากการดำเนินโครงการที่ได้รับความเห็นชอบจาก ก.บ.ก. โดยให้เจียดจ่ายจากเงินเหลือจ่ายในการดำเนินโครงการจังหวัดและกลุ่มจังหวัดเป็นลำดับแรก และจากงบบริหารจัดการเป็นลำดับต่อมา (ถ้ามี)	500,000
	รวมทั้งสิ้น	10,000,000



กลุ่มงานยุทธศาสตร์และข้อมูลเพื่อการพัฒนาจังหวัด
สำนักงานจังหวัดกาญจนบุรี

โทร : 034 515 208, 034 512 399

Email : Plankanburi@gmail.com

