



# รายงานประจำปี ๒๕๖๗

## สำนักงานเกษตรและสหกรณ์จังหวัดกระบี่





## คำนำ

สำนักงานเกษตรและสหกรณ์จังหวัดกระบี่ ทำหน้าที่เป็นตัวแทนกระทรวงเกษตรและสหกรณ์ ในระดับพื้นที่ อำนวยการ ประสานงาน และสนับสนุนการขับเคลื่อนแผนงานโครงการ โดยศึกษา วิเคราะห์ และจัดทำยุทธศาสตร์พัฒนาการเกษตรและสหกรณ์ของจังหวัด และกลุ่มจังหวัด แผนพัฒนาการเกษตร รายสินค้า บูรณาการพัฒนาการเกษตรและสหกรณ์ของจังหวัด และการจัดทำงบประมาณด้านการเกษตรและ สหกรณ์ของจังหวัด แผนปฏิบัติการโครงการพัฒนาด้านการเกษตรและสหกรณ์ของจังหวัด และกำกับ ดูแล ควบคุม ประสาน ดำเนินงาน ติดตาม และประเมินผลสัมฤทธิ์ของการปฏิบัติงาน รวมทั้งดำเนินงานโครงการ พิเศษ โครงการในพระราชดำริ งานช่วยเหลือเกษตรกร งานภัยพิบัติ การเตือน และการเฝ้าระวังโรคระบาด ศัตรูพืชและสัตว์ ตลอดจนการประชาสัมพันธ์เผยแพร่ข้อมูลข่าวสารด้านการเกษตรและสหกรณ์ เพื่อเป็น ศูนย์ข้อมูล และศูนย์แม่ข่ายข้อมูลด้านการเกษตรและสหกรณ์ของจังหวัดกระบี่

รายงานประจำปี พ.ศ. ๒๕๖๗ ฉบับนี้ ได้จัดทำขึ้นโดยรวบรวมผลการดำเนินงานสำคัญ ๆ ของสำนักงานเกษตรและสหกรณ์จังหวัดกระบี่ ในรอบปีงบประมาณที่ผ่านมา เพื่อใช้ในการเผยแพร่ ประชาสัมพันธ์และสร้างการรับรู้รับทราบผลการดำเนินงานของสำนักงานเกษตรและสหกรณ์จังหวัดกระบี่ ทั้งนี้ ขอขอบคุณหน่วยงานในสังกัดกระทรวงเกษตรและสหกรณ์จังหวัดกระบี่ หน่วยงานภาครัฐและเอกชน ในจังหวัด ที่ร่วมบูรณาการขับเคลื่อนงานในพื้นที่จังหวัดกระบี่ให้สำเร็จลุล่วงไปด้วยดีไว้ ณ โอกาสนี้

สำนักงานเกษตรและสหกรณ์จังหวัดกระบี่

เมษายน ๒๕๖๘

## สารบัญ

หน้า

ส่วนที่ ๑ ข้อมูลพื้นฐานจังหวัดกระบี่.....	๖
๑.๑ ลักษณะทางกายภาพและสถานการณ์ทั่วไป.....	๗
๑.๒ ข้อมูลการปกครองและประชากร.....	๒๕
๑.๓ ด้านเศรษฐกิจ.....	๒๗
ส่วนที่ ๒ ข้อมูลทั่วไปของสำนักงานเกษตรและสหกรณ์จังหวัดกระบี่ .....	๓๐
๒.๑ ประวัติความเป็นมา.....	๓๑
๒.๒ ที่ตั้งสำนักงาน .....	๓๑
๒.๓ อำนาจหน้าที่.....	๓๑
๒.๔ วิสัยทัศน์.....	๓๒
๒.๕ พันธกิจ.....	๓๒
๒.๖ ทำเนียบผู้บริหารสำนักงานเกษตรและสหกรณ์จังหวัดกระบี่.....	๓๒
๒.๗ โครงสร้างและอัตรากำลังสำนักงานเกษตรและสหกรณ์จังหวัดกระบี่.....	๓๓
ส่วนที่ ๓ ผลการดำเนินงานที่สำคัญ ในรอบปีงบประมาณ พ.ศ. ๒๕๖๗.....	๓๔
๓.๑ ฝ่ายบริหารทั่วไป.....	๓๕
๓.๑.๑ งานธุรการ.....	๓๕
๓.๑.๒ งานการเจ้าหน้าที่และการพัฒนาบุคลากร.....	๓๕
๓.๑.๓ งานพัสดุและครุภัณฑ์.....	๓๕
๓.๑.๔ งบประมาณรายจ่าย ประจำปีงบประมาณ พ.ศ. ๒๕๖๗.....	๓๖
๓.๑.๕ แผน/ผลการปฏิบัติงานประจำปีงบประมาณ พ.ศ. ๒๕๖๗.....	๓๘
๓.๒ กลุ่มยุทธศาสตร์พัฒนาการเกษตร.....	๔๓
๓.๒.๑. แผนปฏิบัติการด้านการเกษตรและสหกรณ์จังหวัดกระบี่ ประจำปีงบประมาณ พ.ศ. ๒๕๖๗.....	๔๓
๓.๒.๒ แผนพัฒนาการเกษตรและสหกรณ์จังหวัดกระบี่ พ.ศ. ๒๕๖๖ – ๒๕๗๐ (ฉบับทบทวน) ประจำปีงบประมาณ พ.ศ. ๒๕๖๙.....	๔๔
๓.๒.๓ การขับเคลื่อนงานด้านการเกษตรระดับพื้นที่ ปีงบประมาณ พ.ศ. ๒๕๖๗.....	๔๘
๓.๒.๔ คณะอนุกรรมการพัฒนาการเกษตรและสหกรณ์ของจังหวัดกระบี่.....	๕๐
๓.๒.๕ คณะกรรมการบริหารปาล์มน้ำมันจังหวัดกระบี่ (KOPB) และคณะทำงานขับเคลื่อนกลไกบริหารจัดการเพื่อแก้ไขปัญหาปาล์มน้ำมันและน้ำมันปาล์มจังหวัดกระบี่.....	๕๑
๓.๒.๖ โครงการอาหารปลอดภัยจังหวัดกระบี่.....	๕๖

๓.๒.๗ การตรวจราชการของผู้ตรวจราชการกระทรวงเกษตรและสหกรณ์และผู้บริหารระดับสูง .....	๖๒
๓.๒.๘ โครงการขับเคลื่อนการเกษตรระดับหมู่บ้านสู่การผลิตสินค้าเกษตรมูลค่าสูง ปีงบประมาณ พ.ศ. ๒๕๖๗ .....	๖๕
๓.๒.๙ การตรวจสต็อกน้ำมันปาล์มคงเหลือทั้งระบบระดับจังหวัด จังหวัดกระบี่.....	๗๒
<b>๓.๓ กลุ่มช่วยเหลือเกษตรกรและโครงการพิเศษ .....</b>	<b>๗๕</b>
๓.๓.๑ โครงการอันเนื่องมาจากพระราชดำริของจังหวัดกระบี่.....	๗๕
๓.๓.๒ ศูนย์ติดตามและแก้ไขปัญหาภัยพิบัติด้านการเกษตร .....	๘๓
๓.๓.๓ การบริหารจัดการการช่วยเหลือเกษตรกรและผู้ยากจน ปีงบประมาณ ๒๕๖๗.....	๘๔
๓.๓.๔ การสรรหาปราชญ์เกษตรของแผ่นดิน .....	๘๖
๓.๓.๕ งานพระบิดาแห่งฝนหลวง ประจำปี ๒๕๖๗.....	๘๗
๓.๓.๖ โครงการเฉลิมพระเกียรติพระบาทสมเด็จพระเจ้าอยู่หัว เนื่องในโอกาสพระราชพิธีมหามงคลเฉลิมพระชนมพรรษา ๖ รอบ ๒๘ กรกฎาคม ๒๕๖๗ .....	๘๗
๓.๓.๗ การบริหารจัดการเรื่องร้องเรียนร้องทุกข์ด้านการเกษตรและสหกรณ์.....	๘๘
<b>๓.๔ กลุ่มสารสนเทศการเกษตร .....</b>	<b>๙๑</b>
๓.๔.๑ การบริหารจัดการศูนย์ข้อมูลด้านการเกษตรและสหกรณ์ของจังหวัด .....	๙๑
๓.๔.๒ การประชาสัมพันธ์นโยบายสำคัญของกระทรวงเกษตรและสหกรณ์ .....	๙๓
๓.๔.๓ การจัดทำสื่อประชาสัมพันธ์ข่าวสารของสำนักงานเกษตรและสหกรณ์จังหวัดกระบี่ หน่วยงานในสังกัดกระทรวงเกษตรและสหกรณ์จังหวัดกระบี่.....	๙๕
๓.๔.๔ การจัดทำข้อมูลพื้นฐานด้านการเกษตรและสหกรณ์ของจังหวัด.....	๙๙
๓.๔.๕ การจัดเตรียมระบบการประชุมทางไกล (Web Conference).....	๑๐๐
๓.๔.๖ การจัดทำฐานข้อมูลการบริหารจัดการสินค้าเกษตรที่สำคัญของจังหวัด.....	๑๐๒
๓.๔.๗ การจัดทำปฏิทินผลผลิตสินค้าเกษตรรายเดือนระดับจังหวัดเพื่อการบริหารจัดการด้านความมั่นคงอาหารและโภชนาการ .....	๑๐๓
๓.๔.๘ การจัดทำฐานข้อมูลรายสินค้าของจังหวัดเพื่อการวางแผนพัฒนาการเกษตรและสหกรณ์ ...	๑๐๕
๓.๔.๙ ทำเนียบหัวหน้าส่วนราชการและบุคลากรของหน่วยงานในสังกัดกระทรวงเกษตรและสหกรณ์จังหวัดกระบี่.....	๑๐๗
๓.๔.๑๐ การให้บริการข้อมูลด้านการเกษตรและสหกรณ์ของจังหวัด ด้านพืช ปศุสัตว์ และประมง แก่หน่วยงานภาครัฐและเอกชน .....	๑๐๘
<b>ส่วนที่ ๔ คณะผู้จัดทำ.....</b>	<b>๑๐๙</b>

# ส่วนที่ ๑

## ข้อมูลพื้นฐานจังหวัดกระบี่

## ๑.๑ ลักษณะทางกายภาพและสถานการณ์ทั่วไป

### ๑.๑.๑ ประวัติความเป็นมา

จังหวัดกระบี่ตั้งขึ้นเมื่อประมาณปี พ.ศ. ๒๔๑๕ พระบาทสมเด็จพระจุลจอมเกล้าเจ้าอยู่หัว รัชกาลที่ ๕ ได้ทรงพระกรุณาโปรดเกล้าฯ ให้ยกฐานะขึ้นเป็นเมืองปากสัยะและทรงพระราชทานนามว่า “เมืองกระบี่” เมื่อได้ประกาศตั้งขึ้นเป็นเมืองแล้วโปรดเกล้าฯ ให้ตั้งที่ทำการอยู่ที่ตำบลกระบี่ใหญ่ (บ้านตลาดเก่า) ต่อมาในปี พ.ศ. ๒๔๑๘ ได้ทรงพระกรุณาโปรดเกล้าฯ ให้แยกเมืองกระบี่ ออกจากการปกครองของเมือง นครศรีธรรมราช เป็นเมืองจัตวาขึ้นตรงต่อกรุงเทพฯ และในปี พ.ศ. ๒๔๔๓ ได้ย้ายที่ตั้งเมืองไปอยู่ตำบลปากน้ำ อยู่ใกล้ปากอ่าวเป็นร่องน้ำลึก เรือใหญ่สามารถเข้าเทียบท่าได้สะดวกเป็นที่ตั้งศาลากลางจังหวัดจนถึงปัจจุบันนี้ เดิมประชาชนชาวกระบี่มีอาชีพทำการเกษตรทั่วไป ทำประมงและค้าขาย และในปี ๒๕๑๒ ได้มีการบุกเบิก ปลุกป่าลมน้ำมันด้วยสภาพภูมิประเทศและภูมิอากาศที่เหมาะสม ทำให้มีการขยายการปลุกป่าลมน้ำมันอย่างต่อเนื่องและเป็นพืชเศรษฐกิจหลักของจังหวัดในปัจจุบัน ต่อมาในปี ๒๕๒๘ จังหวัดกระบี่เข้าสู่ยุค การเปลี่ยนแปลงจากเดิมที่เป็นเมืองเล็ก ๆ สงบเงียบอยู่กับธรรมชาติและทำการเกษตรเริ่มมีนักท่องเที่ยว ชาวต่างชาติเดินทางเข้ามาเยือนเพื่อชมแหล่งท่องเที่ยวทางทะเลที่สวยงามและอุดมสมบูรณ์ นักธุรกิจจังหวัด เล็งเห็นศักยภาพของการท่องเที่ยวดังกล่าว จึงเริ่มประกอบการท่องเที่ยว เช่น โรงแรมที่พัก ร้านอาหาร ร้านขายของที่ระลึก เป็นต้น ขณะเดียวกันภาครัฐได้พัฒนาโครงสร้างพื้นฐานและสิ่งอำนวยความสะดวกควบคู่ กันไปเพื่อรองรับการท่องเที่ยว เช่น ท่าอากาศยาน ท่าเทียบเรือ ถนน เมื่อการท่องเที่ยวของจังหวัดกระบี่ สามารถรองรับและให้บริการนักท่องเที่ยว ได้ทั้งการบริการ สิ่งอำนวยความสะดวก และโครงสร้างพื้นฐาน ส่งผลให้นักท่องเที่ยวได้รับความสะดวกสบาย เกิดความประทับใจ จึงเดินทางเข้ามาท่องเที่ยวจำนวนมากและมีแนวโน้มสูงขึ้นทุกปี จนเป็นจังหวัดที่สามารถสร้างรายได้ทางการท่องเที่ยวเข้าสู่ประเทศได้สูงเป็นลำดับที่ ๔ รองจากกรุงเทพมหานคร ภูเก็ต และชลบุรี ขณะเดียวกันในภาคเกษตรกรรมการปลุกป่าลมน้ำมันที่เป็นพืช เศรษฐกิจหลักก็ขยายพื้นที่ปลุกมากเป็นลำดับต้น ๆ ของประเทศ และมีผลผลิตที่มีปริมาณและคุณภาพสูง ส่งผลให้เกิดภาคอุตสาหกรรมตามมา คือ อุตสาหกรรมป่าลมน้ำมัน โดยมีโรงงานสกัดน้ำมันป่าลมนดิบและ ลานเท ซึ่งดำเนินกิจการในแนวทางที่เป็นมิตรกับสิ่งแวดล้อม ภาคเกษตรและภาคอุตสาหกรรมมีการบูรณาการ ความร่วมมือในการผลิตและอุตสาหกรรมที่เน้นคุณภาพครบวงจรตั้งแต่ต้นน้ำ กลางน้ำ ปลายน้ำ บนพื้นฐาน ขององค์ความรู้และนวัตกรรม ส่งผลให้ผลผลิตป่าลมน้ำมันของจังหวัดมีคุณภาพ กลายเป็น “เมืองแห่งป่าลมน้ำมัน” จังหวัดกระบี่ในปัจจุบันจึงมีการพัฒนาเศรษฐกิจอยู่บน ๒ ฐาน คือ การเกษตรควบคู่กับการท่องเที่ยว

### ๑.๑.๒ ที่ตั้งและอาณาเขต

จังหวัดกระบี่เป็นจังหวัดขนาดเล็กที่มากไปด้วยทรัพยากรท่องเที่ยวทางธรรมชาติ และมรดก ทางวัฒนธรรมอันเก่าแก่ การผสมผสานการดำรงชีวิตของผู้คนที่ต่างเชื้อชาติ ต่างศาสนา และความเชื่อ ที่แตกต่างกันกลมกลืน ตั้งอยู่ทางด้านฝั่งทะเลตะวันตกของภาคใต้ติดกับทะเลอันดามัน อยู่ห่างจากกรุงเทพฯ ไปตามทางหลวงแผ่นดินประมาณ ๘๑๔ กิโลเมตร มีพื้นที่ ทั้งหมด ๔,๗๐๘.๕๑๒ ตารางกิโลเมตร หรือประมาณ ๒,๙๔๒,๘๒๐ ไร่ มีอาณาเขตติดต่อกับจังหวัดใกล้เคียง ดังนี้

ทิศเหนือ จดจังหวัดพังงา และจังหวัดสุราษฎร์ธานี

ทิศใต้ จดจังหวัดตรัง และทะเลอันดามัน

ทิศตะวันออก จดจังหวัดนครศรีธรรมราช และจังหวัดตรัง

### ๑.๑.๓ ลักษณะภูมิประเทศ

สภาพภูมิประเทศโดยทั่วไปของจังหวัดกระบี่ ทางตอนเหนือประกอบด้วยเทือกเขายาวทอดตัวไปในแนวเหนือใต้สลับกับสภาพพื้นที่แบบลูกคลื่นลอนลาดและลอนชัน มีที่ราบชายฝั่งทะเลด้านตะวันตก บริเวณทางตอนใต้มีสภาพภูมิประเทศเป็นภูเขากระจัดกระจายสลับกับพื้นที่แบบลูกคลื่น ส่วนบริเวณทางตอนใต้สุดและตะวันตกเฉียงใต้มีสภาพพื้นที่เป็นแบบลูกคลื่นลอนลาดจนถึงค่อนข้างราบเรียบและมีภูเขาสูง ๆ ต่ำ ๆ สลับกันไป บริเวณด้านตะวันตกมีลักษณะเป็นชายฝั่งติดกับทะเลอันดามันยาวประมาณ ๑๖๐ กิโลเมตร ประกอบด้วยหมู่เกาะน้อยใหญ่ จำนวน ๑๕๔ เกาะ แต่เป็นเกาะที่มีประชากรอาศัยอยู่เพียง ๑๓ เกาะ เกาะที่สำคัญได้แก่ เกาะลันตา เป็นที่ตั้งของอำเภอเกาะลันตา และเกาะพีพี ซึ่งอยู่ในเขตอำเภอเมือง เป็นสถานที่ท่องเที่ยวที่สวยงามติดอันดับของโลก

### ๑.๑.๔ ลักษณะอากาศทั่วไป

กระบี่เป็นจังหวัดที่ตั้งอยู่ติดทะเล อุณหภูมิตลอดปีมีค่าคงที่ไม่เปลี่ยนแปลงมากนัก และมีฝนตกชุกในฤดูฝนเพราะอยู่ทางด้านรับลมจึงได้รับอิทธิพลจากลมมรสุมตะวันตกเฉียงใต้ที่พัดผ่านมหาสมุทรอินเดียอย่างเต็มที่ ส่วนฤดูหนาวอากาศไม่หนาวจัดเพราะอยู่ไกลจากอิทธิพลของอากาศหนาวพอสมควร และบางครั้งมีฝนตกได้เนื่องจากลมมรสุมตะวันออกเฉียงเหนือที่พัดผ่านอ่าวไทยพาเอาฝนมาตก แต่มีปริมาณน้อยกว่าจังหวัดที่อยู่ทางตะวันออกของภาคใต้

### ๑.๑.๕ ฤดูกาล

ฤดูร้อน เริ่มตั้งแต่กลางเดือนกุมภาพันธ์ถึงกลางเดือนพฤษภาคม ระยะเวลานี้เป็นช่วงว่างของฤดูมรสุมจะมีลมจากทิศตะวันออกเฉียงใต้พัดปกคลุมทำให้เกิดอากาศร้อนอบอ้าว เดือนเมษายนเป็นเดือนที่มีอากาศร้อนที่สุด

ฤดูฝน เริ่มตั้งแต่กลางเดือนพฤษภาคมไปจนถึงเดือนตุลาคม จะมีลมมรสุมตะวันตกเฉียงใต้พัดปกคลุมประเทศไทยและร่องความกดอากาศต่ำพาดผ่านภาคใต้เป็นระยะ ๆ ในช่วงเดือนตุลาคมอีกด้วยจึงทำให้มีฝนตกมากตลอดฤดูฝน

ฤดูหนาว เริ่มตั้งแต่กลางเดือนตุลาคมถึงกลางเดือนกุมภาพันธ์ ซึ่งเป็นฤดูมรสุมตะวันออกเฉียงเหนือ จะมีลมเย็นและแห้งจากทิศตะวันออกเฉียงเหนือพัดผ่าน ทำให้มีอากาศเย็นทั่วไป แต่จังหวัดกระบี่อยู่ใกล้ทะเลอุณหภูมิจะลดลงเล็กน้อย อากาศจึงไม่หนาวเย็นมากนักและตามชายฝั่งจะมีฝนตกทั่วไป

ที่มา : ศูนย์ภูมิอากาศ กองพัฒนาอุตุนิยมวิทยา กรมอุตุนิยมวิทยา มกราคม ๒๕๖๖

ปริมาณน้ำฝน จำนวนวันฝนตก อุณหภูมิสูงสุด อุณหภูมิต่ำสุด และอุณหภูมิเฉลี่ย ปี ๒๕๕๕ - ๒๕๖๕

ปี พ.ศ.	ปริมาณน้ำฝน	จำนวนวัน ฝนตก (วัน)	อุณหภูมิ (°C)		
	(ม.ม.)		สูงสุด	ต่ำสุด	เฉลี่ย
๒๕๕๖	๒,๕๒๓.๕๐	๑๖๓	๓๔.๔๑	๒๑.๐๙	๒๖.๙๙
๒๕๕๗	๒,๓๑๘.๖๐	๑๘๐	๓๘.๐๐	๑๕.๗๐	๒๖.๙๓



ปี พ.ศ.	ปริมาณน้ำฝน	จำนวนวัน	อุณหภูมิ (°C)		
	(ม.ม.)	ฝนตก (วัน)	สูงสุด	ต่ำสุด	เฉลี่ย
๒๕๕๘	๑,๙๙๑.๗๐	๑๓๘	๓๗.๕๐	๑๘.๔๐	๒๗.๑๘
๒๕๕๙	๒,๓๔๘.๐๐	๑๗๔	๓๙.๒๐	๑๘.๒๐	๒๗.๔๐
๒๕๖๐	๒,๗๑๑.๒๐	๑๘๕	๓๖.๖๐	๑๘.๐๐	๒๖.๘๐
๒๕๖๑	๒,๓๔๕.๖๐	๑๘๔	๓๘.๗๐	๑๗.๘๐	๒๖.๙๖
๒๕๖๒	๑,๔๘๕.๕๐	๑๔๖	๓๘.๘๐	๒๐.๐๐	๒๗.๔๐
๒๕๖๓	๒,๒๖๗.๖๐	๑๘๓	๓๙.๒๐	๒๐.๕๐	๒๗.๔๐
๒๕๖๔	๒,๐๘๐.๐๐	๑๗๔	๓๔.๘๐	๒๐.๒๐	๒๗.๖๐
๒๕๖๕	๒,๔๓๙.๐๐	๑๙๓	๓๕.๒๐	-	๒๗.๐๐
๒๕๖๖	๑,๕๓๕.๐๐	๑๔๘	๓๕.๗๐	๒๒.๙๐	-

ปี ๒๕๕๖ - ๒๕๖๔ สถานีอุตุนิยมวิทยากระเป๋  
ปี ๒๕๖๕ - ๒๕๖๖ สำนักงานเศรษฐกิจการเกษตร โดยความร่วมมือจากกรมอุตุนิยมวิทยา

### ๑.๑.๖ แหล่งน้ำสำคัญ

#### แหล่งน้ำธรรมชาติ

แหล่งน้ำดิบ (Surface Water) แหล่งน้ำตามธรรมชาติในจังหวัดกระบี่ ประกอบด้วยลำน้ำที่สำคัญในพื้นที่จังหวัดกระบี่ ได้แก่ ปากแม่น้ำกระบี่ คลองสินปุน คลองกระบี่ใหญ่ คลองกระบี่น้อย คลองท่อม คลองปกาสัย ปัญหาในการบริหารจัดการทรัพยากรน้ำภาพรวม คือ ขาดแคลนแหล่งกักเก็บน้ำปริมาณน้ำในฤดูแล้งมีปริมาณลดน้อย ลงป่าไม้ต้นน้ำถูกบุกรุกทำลาย มีการชะล้างหน้าดิน แหล่งน้ำบาดาล จังหวัดกระบี่ มีลักษณะภูมิประเทศแบ่งออกได้เป็น ๓ ลักษณะ คือ

๑. บริเวณที่ราบลุ่ม ได้แก่พื้นที่ทางตอนกลาง - ล่าง ทางด้านตะวันตกและช่วงตอนบนของจังหวัดกระบี่ (ความสูงประมาณ ๑๐ - ๓๐ เมตร เหนือระดับน้ำทะเลปานกลาง)

๒. บริเวณเขาโดดหรือเนินเตี้ย ๆ เป็นพื้นที่ซึ่งกระจายตัวอยู่ทั่วไป (ความสูงประมาณ ๕๐ - ๑๐๐ เมตร เหนือระดับน้ำทะเลปานกลาง)

๓. บริเวณทิวเขาสูง ส่วนใหญ่จะวางตัวอยู่ในแนวเหนือ - ใต้ ยอดเขาสูงสุดสูงถึง ๑,๔๐๒ เมตร เหนือระดับน้ำทะเลปานกลาง ที่เขาพนม อำเภอลำทับ นครศรีธรรมราชที่เอื้ออำนวยต่อคุณสมบัติในการเป็นแหล่งกักเก็บน้ำบาดาล อาทิเช่น รอยเลื่อน รอยแตก ร้าว และรอยคดโค้งของชั้นหิน ปรากฏอยู่ทั่วไป ชั้นหินอุ้มน้ำหินปูนเป็นชั้นหินที่มีศักยภาพสูงสุด กล่าวคือ สามารถให้ปริมาณน้ำได้ในเกณฑ์ ๑๐ - ๒๐ ลูกบาศก์เมตรต่อชั่วโมง คุณภาพน้ำบาดาลในหน่วยหินอุ้มน้ำที่เป็นหินปูนส่วนใหญ่อยู่ในเกณฑ์ดี มีปริมาณสารทั้งหมดที่ละลายได้มีค่าต่ำกว่า ๕๐๐ มิลลิกรัมต่อลิตร ความกระด้างมีค่าต่ำกว่า ๒๐๐ มิลลิกรัมต่อลิตร ปริมาณเหล็กมีค่าต่ำกว่า ๐.๕ มิลลิกรัมต่อลิตรและปริมาณฟลูออไรด์มีค่าต่ำกว่า ๑.๐ มิลลิกรัมต่อลิตร ซึ่งอยู่ในเกณฑ์มาตรฐาน แม้ว่าในพื้นที่ที่รองรับด้วยชั้นหินอุ้มน้ำหินปูนหรือหินคาร์บอเนตจะมีปริมาณความกระด้างค่อนข้างสูง และมีบางพื้นที่ที่มีปริมาณเหล็กค่อนข้างสูง

### ๑.๑.๗ ทรัพยากรทางทะเลและชายฝั่ง

จังหวัดกระบี่มีทรัพยากรทางทะเลที่สวยงามมาก มีชายฝั่งติดกับทะเลอันดามันยาวประมาณ ๑๖๐ กิโลเมตร หมู่เกาะน้อยใหญ่ ประมาณ ๑๕๔ เกาะ เกาะที่มีความสวยงามเป็นแหล่งท่องเที่ยวธรรมชาติทางทะเล ได้แก่ หมู่เกาะพีพี เกาะห้อง เกาะศรีบอยา เกาะลันตา เกาะรอก เป็นต้น

### ๑.๑.๘ ป่าชายเลน

ป่าชายเลนของจังหวัดกระบี่ สํารวจเมื่อปี พ.ศ. ๒๕๕๐ มีเนื้อที่ประมาณ ๒๑๘,๒๑๖ ไร่ ปัญหาที่สำคัญ คือ พื้นที่ป่าชายเลนของจังหวัดกระบี่ ได้ถูกบุกรุกทำลายเพื่อปลูกสิ่งก่อสร้าง และมีบางส่วนถูกเปลี่ยนแปลงไปใช้ประโยชน์อื่น ๆ เช่น การเพาะเลี้ยงสัตว์น้ำชายฝั่ง โดยเฉพาะการเลี้ยงกุ้ง การก่ตชะชายฝั่งทะเล บริเวณชายฝั่งที่มีปัญหาการก่ตชะรุนแรง มี ๔ บริเวณ คือ บ้านคลองทราย อยู่ตอนเหนือของจังหวัดกระบี่ บ้านคลองประสงค์ อยู่บริเวณทิศตะวันออกของปากคลองกระบี่ใหญ่ หรือฝั่งตรงข้ามเมืองกระบี่ บ้านแหลมงาม อยู่บริเวณตอนใต้ของเมืองกระบี่ และสุสานหอยแหลมโพธิ์ ตำบลไสไทย อำเภอเมืองกระบี่

### ๑.๑.๙ ทรัพยากรป่าไม้

จังหวัดกระบี่ มีพื้นที่ป่าไม้ ๕๖๙,๙๕๑.๓๙ ไร่

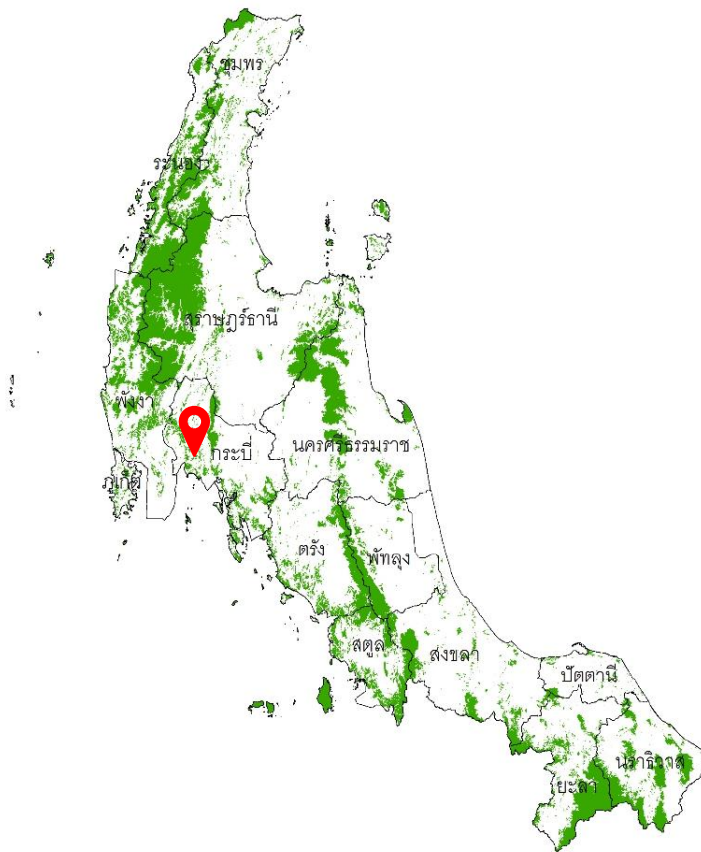

มีป่าสงวนแห่งชาติ จำนวน ๔๕ ป่า เนื้อที่ ๑,๔๑๕,๙๕๒ ไร่

ที่	ชื่อป่าสงวนแห่งชาติ	ที่อยู่	พื้นที่ (ตร.กม.)	พื้นที่ (ไร่)
๑	ป่าเกาะกลาง	ตำบลเกาะกลาง อำเภอเกาะลันตา	๓๕.๔๙	๒๒,๑๘๑
๒	ป่าเกาะตะละเบ็ง	ตำบลเกาะลันตาน้อย อำเภอเกาะลันตา	๑.๘๔	๑,๑๕๐
๓	ป่าเกาะตุหลิง	ตำบลเกาะสีบอยา อำเภอเมืองกระบี่	๒.๘๖	๑,๗๙๐
๔	ป่าเกาะนกคอม	ตำบลเกาะสีบอยา อำเภอเมืองกระบี่	๒.๗๓	๑,๗๐๕
๕	ป่าเกาะปู	ตำบลเกาะสีบอยา อำเภอเมืองกระบี่	๑๕.๑๒	๙,๔๕๐
๖	ป่าเกาะรอกใน และป่าเกาะรอกนอก	ตำบลเกาะลันตาใหญ่ อำเภอเกาะลันตา	๔.๑๐	๒,๕๖๑
๗	ป่าเกาะลันตาใหญ่	ตำบลศาลาด่าน/เกาะลันตาใหญ่ อำเภอเกาะลันตา	๔๗.๗๐	๒๙,๘๑๕
๘	ป่าเกาะสีบอยา	ตำบลเกาะสีบอยา อำเภอเมืองกระบี่	๗.๗๐	๔,๘๑๒
๙	ป่าเกาะฮัง	ตำบลเกาะศรีบอยา อำเภอเมืองกระบี่	๖.๐๔	๓,๗๗๕
๑๐	ป่าเขาแก้ว	ตำบลอ่าวลึกน้อย/คลองหิน อำเภออ่าวลึก	๑๓.๔๕	๘,๔๐๖
๑๑	ป่าเขาแก้ว และป่าควนยิงวัว	ตำบลเขาต่อ/เขาเขน/นาเหนือ/อ่าวลึกใต้ อำเภออ่าวลึก	๖๓.๐๘	๓๙,๔๒๖
๑๒	ป่าเขาขวาง ป่าโคกยาง และป่า ช่องบางเหริยง	ตำบลพรุเตียว/โคกยาง/ห้วยยูง/เพหลา อำเภอเขาพนม/เมืองกระบี่/คลองท่อม	๑๑๐.๕๐	๖๙,๐๖๓
๑๓	ป่าเขาช่องเสียด ป่าเขากลม และป่าเขาช่องบางเหริยง	ตำบลสินปุน/โคกยาง อำเภอเขาพนม/ เมืองกระบี่	๑๘๐.๓๘	๑๑๒,๗๓๗
๑๔	ป่าเขาต่อ	ตำบลเขาต่อ/นาเหนือ อำเภอปลายพระยา/ อ่าวลึก	๕๐.๐๐	๓๑,๒๕๐
๑๕	ป่าเขาทอง ป่าไผ่ไทย และป่า อ่าว นาง	ตำบลเขาทอง/ไผ่ไทย/หนองทะเล/อ่าวนาง อำเภอเมืองกระบี่	๑๓.๖๔	๘,๕๒๕
๑๖	ป่าเขาประ	ตำบลตำบลพรุดีนา ลำทับ อำเภอคลองท่อม	๓๗.๔๔	๒๓,๔๐๐
๑๗	ป่าเขาพนมเบญจา	ตำบลคลองหิน/เขาคราม/ทับปริก/กระบี่น้อย/ หน้าเขา/เขาพนม อำเภออ่าวลึก/เมืองกระบี่/ เขาพนม	๑๒๕.๔๘	๗๘,๔๒๒
๑๘	ป่าเขาหน้าวัว ป่าเขาหน้าแดง ป่าเขาอ่าวป่อง และป่าเขาไม้แก้ว	ตำบลเขาคราม/ทับปริก อำเภอเมืองกระบี่	๑๐.๔๘	๖,๕๕๐
๑๙	ป่าเขาใหญ่	ตำบลนาเหนือ อ่าวลึกใต้ อำเภออ่าวลึก	๓.๕๘	๒,๒๓๗
๒๐	ป่าเขาอ่าวน้ำเมา และป่าเขา อ่าวนาง	ตำบลอ่าวนาง อำเภอเมืองกระบี่	๖.๐๖	๓,๗๘๕
๒๑	ป่าคลองกระบี่ใหญ่ ป่าคลอง เหนือคลอง	ตำบลกระบี่ใหญ่/กระบี่น้อย/เหนือคลอง/ ไผ่ไทย/คลองเขม่า อำเภอเมืองกระบี่	๔๔.๘๐	๒๘,๐๐๐
๒๒	ป่าคลองกาโหด และป่าคลองหิน	ตำบลอ่าวลึกน้อย/เขาคราม/เขาทอง อำเภออ่าวลึก/เมืองกระบี่	๓๗.๕๔	๒๓,๔๖๓
๒๓	ป่าคลองจืฬาด	ตำบลตำบลไผ่ไทย อำเภอเมืองกระบี่	๒๒.๗๕	๑๔,๒๑๘
๒๔	ป่าคลองพน และป่าบกกัน	ตำบลห้วยน้ำขาว/คลองพน อำเภอคลองท่อม	๒๑.๔๓	๑๓,๓๙๔
๒๕	ป่าคลองยาง	ตำบลคลองยาง อำเภอเกาะลันตา	๖.๑๐	๓,๘๑๒
๒๖	ป่าคลองลัดป็นจ้อ	ตำบลคลองยาง/เกาะกลาง อำเภอเกาะลันตา	๖๓.๕๕	๓๙,๗๑๖
๒๗	ป่าคลองเหนือคลอง และป่าแหลม กรวด	ตำบลคลองเขม่า/คลองขนาน/ตลิ่งชัน อำเภอเมืองกระบี่	๕๓.๕๐	๓๓,๔๓๗
๒๘	ป่าคลองโหนด และป่าลัดบ่อแหน	ตำบลเกาะลันตาน้อย อำเภอเกาะลันตา	๒๕.๒๒	๑๕,๗๖๒

ที่	ชื่อป่าสงวนแห่งชาติ	ที่อยู่	พื้นที่ (ตร.กม.)	พื้นที่ (ไร่)
๒๙	ป่าช่องศิลา และป่าช่องชี้แรต	ตำบลคลองท่อมใต้/ห้วยน้ำขาว/คลองพน/ ทรายขาว อำเภอคลองท่อม	๘๑.๓๖	๕๐,๘๕๓
๓๐	ป่าชายเลนคลองบางฝั่ง และป่า คลองพ้อ	ตำบลเพทลดา/คลองท่อมใต้/ห้วยน้ำขาว อำเภอคลองท่อม	๖๘.๐๐	๔๒,๕๐๐
๓๑	ป่าด่านยางคู่ ป่าบางเหริยง และ ป่าเขาขวาง	ตำบลเขาดิน/พรุเตียว อำเภอเขาพนม	๙๒.๕๑	๕๗,๘๒๐
๓๒	ป่าที่ดินของรัฐ (แปลงที่ ร.๙ )	ตำบลเขาดิน/เขาพนม/กระบี่น้อย/ห้วยยูง/ เหนือคลอง อำเภอเขาพนม/เมืองกระบี่	๑๓๑.๐๐	๘๑,๘๗๕
๓๓	ป่าในช่องฝั่งตะวันตกถนนสาย สาม	ตำบลตำบลทับปริก/เขาคราม/เขาทอง อำเภอเมืองกระบี่	๓๐.๑๐	๑๘,๘๑๒
๓๔	ป่าในท้องที่ ตำบลทับปริก และ ตำบลเขาคราม	ตำบลทับปริก/เขาคราม อำเภอเมือง	๑๗.๐๐	๑๐,๖๒๕
๓๕	ป่าบางคราม	ตำบลคลองท่อมเหนือ อำเภอคลองท่อม	๑๘๒.๐๐	๑๑๓,๗๕๐
๓๖	ป่าปลายคลองพระยา	ตำบลปลายพระยา อำเภอปลายพระยา	๑๒๖.๓๒	๗๘,๙๕๐
๓๗	ป่าปากลาว และป่าคลองบกกัน	ตำบลอ่าวลึกใต้/อ่าวลึกเหนือ/แหลมสัก/ อ่าวลึกน้อย อำเภออ่าวลึก	๙๙.๐๔	๖๑,๘๙๘
๓๘	ป่าเลนคลองพน และป่ากลาเสน้อย	ตำบลคลองพน/ทรายขาว อำเภอคลองท่อม	๖๗.๖๕	๔๒,๒๘๓
๓๙	ป่าเลนคลองรำปู แปลงที่หนึ่ง และแปลงที่สอง	ตำบลเกาะกลาง อำเภอเกาะลันตา	๗.๖๔	๔,๗๗๒
๔๐	ป่าสินปุน ร.๑๒	ตำบลสินปุน/พรุดินนา/ลำทับ อำเภอเขาพนม/ คลองท่อม/ลำทับ	๑๖๙.๐๐	๑๐๕,๖๒๕
๔๑	ป่าไผ่โปิยะ แปลงที่ ๑ และแปลง ที่ ๒	ตำบลทับปริก/กระบี่ใหญ่/กระบี่น้อย อำเภอ เมืองกระบี่	๑๒.๘๓	๘,๐๑๖
๔๒	ป่าหลังสอด และป่าควนบกกัน	ตำบลเกาะลันตา/กระบี่น้อย/ห้วยยูง อำเภอ เกาะลันตา/เมืองกระบี่	๓๒.๐๘	๒๐,๐๔๗
๔๓	ป่าห้วยทัง และป่าหนองน้ำแดง (ป่า ร.๑๐)	ตำบลเขาพนม อำเภอเขาพนม	๓๗.๐๐	๒๓,๑๒๕
๔๔	ป่าแหลมกรวด และป่าคลองบาง ฝั่ง	ตำบลป่าปะกาไส/คลองขนาน อำเภอเมือง กระบี่	๕๓.๑๖	๓๓,๒๒๕
๔๕	ป่าอ่าวนา และป่าหางนาค	ตำบลอ่าวนาง/เขาทอง อำเภอเมืองกระบี่	๔๖.๒๙	๒๘,๙๓๔
			<b>๒,๒๖๕.๕๔</b>	<b>๑,๔๑๕,๙๕๒</b>

ที่มา : ศูนย์เทคโนโลยีสารสนเทศและการสื่อสาร กรมป่าไม้  
<https://forestinfo.forest.go.th>

### ๑.๑.๑๐ ประเพณีและวัฒนธรรม

**ลิเกป่า** เป็นการแสดงพื้นบ้านที่ดัดแปลงมาจากลิเกสิบสองภาษาเริ่มต้นจะเล่นเรื่องราวของแขกแดงมาจากเมืองลัทธิกะตา (กัทกัลดตา) มาค้าขายบนฝั่งทะเลตะวันตก แล้วมาได้ภรรยาเป็นคนพื้นเมืองชื่อ “ยายี” หรือ “ยาหยี” และพากลับบ้านเมือง จากนั้นจะแสดงเรื่องอื่นต่อไป ลิเกป่าเป็นการแสดงที่ประสานวัฒนธรรมหลากหลายเข้าด้วยกัน อาทิ ดนตรีจะใช้ระฆังนาทับ โหม่ง กลอง ฉิ่ง บทกลอนจะมีการประสมทำนองมโนราห์กับเพลงบรู๊นยาวา “ลิเกป่า” เรียกอีกชื่อว่า “ลิเกแขกแดง” เป็นการละเล่นพื้นบ้านประเภทหนึ่งของภาคใต้ ที่แพร่หลายในพื้นที่ของจังหวัดชายฝั่งทะเลตะวันตก (อันดามัน) เช่น ตรัง พังงา กระบี่ เป็นต้น การแสดงประเภทนี้ เริ่มมีมาสมัยใดไม่ปรากฏหลักฐานที่แน่ชัด แต่กล่าวกันว่าเมื่อประมาณ พ.ศ. ๒๔๔๔ ตรงกับสมัยพระยาอิศรราชชัยเป็นเจ้าเมืองกระบี่ ได้ส่งเสริมให้มีการละเล่นลิเกป่ากันอย่างกว้างขวางในงานเทศกาลและงานอื่น ๆ โดยทั่วไป จากนั้นจึงแพร่หลายไปสู่จังหวัดใกล้เคียง แหล่งที่มีคณะลิเกป่าในจังหวัดกระบี่ ในปัจจุบันอยู่ในอำเภอเหนือคลองและอำเภอเขาพนม ปัจจุบันลิเกป่าในจังหวัดกระบี่ที่มีชื่อเสียงคือ คณะรวมมิตรบันเทิงศิลป์ของนายตริก ปลอดฤทธิ ซึ่งได้รับรางวัลผู้มีผลงานดีเด่นทางวัฒนธรรม

**หนังตะลุง** แสดงให้เห็นการผสมผสานกับวัฒนธรรมอินเดีย เป็นศิลปะการเล่นเงา (Shadow Play) ที่สืบทอดกันมาช้านานเป็นการเล่าเรื่องผสมผสาน กับเงาของรูปหนังตะลุงผ่านผ้าขาวบางประกอบดนตรี ในปัจจุบันยังมีการเล่น หนังตะลุงอยู่ตามงานเทศกาลต่างๆ ในจังหวัดกระบี่มีศิลปินหนังตะลุงหลายคน โดยคณะที่มีชื่อเสียง คือ ครูเกล้า โรจนเมธากุล ครูศิลปะการแสดงหนังตะลุง เจ้าของรางวัลครูสอนดี และศิลปินแห่งชาติ สาขาศิลปะการแสดงหนังตะลุง ประจำปี พ.ศ. ๒๕๕๕ ในพื้นที่อำเภอเหนือคลอง โดยปัจจุบัน ได้จัดตั้งศูนย์การเรียนรู้ศิลปวัฒนธรรมการแสดงหนังตะลุงและมโนราห์ เพื่อให้เยาวชนใช้เวลาว่างให้เป็นประโยชน์ เป็นการสืบทอดมรดกทางวัฒนธรรมและสามารถนำวิชาความรู้การแสดงหนังตะลุง ไปสร้างรายได้สร้างอาชีพอีกด้วย

**มโนราห์** การแสดงมโนราห์ เป็นศิลปะการแสดงพื้นเมืองอย่างหนึ่งของภาคใต้มีแม่บททำรำอย่างเดียวกับละครชาตรี บทร้องเป็นกลอนสดผู้ขับร้องต้องใช้ปฏิภาณไหวพริบสรรหาคำให้สัมผัสกันได้อย่างฉับไว มีความหมายทั้งบทร้องทำรำ เป็นกิจกรรมความบันเทิงทางวัฒนธรรมที่เก่าแก่ที่สร้างความสัมพันธ์ทางความคิดและจิตวิญญาณต่อผู้ชมได้อย่างดี เป็นเครื่องแสดงปฏิกิริยาต่อความต้องการของสังคมแสดงให้เห็นปัญหาในสังคม มโนราห์จึงมีบทบาทในการถ่ายทอดประวัติศาสตร์สังคม ในจังหวัดกระบี่การจัดแสดงมโนราห์ จะจัดให้มีในงานเทศกาล งานแก้บน รำโรงครู (ไหว้ครู) เป็นต้น มโนราห์ที่มีชื่อเสียงของจังหวัดกระบี่ คือ นางแหม เครือวัลย์ ศิลปินผู้ประพันธ์ขับกลอนและรำมโนราห์ สอนเยาวชนรำมโนราห์อนุรักษ์วัฒนธรรมพื้นบ้านในพื้นที่อำเภอเหนือคลอง โดยมีการถ่ายทอดความรู้ให้เยาวชนที่สนใจเพื่อเป็นการสืบทอดประเพณีวัฒนธรรมของชาวใต้

**รองเง็งและเพลงตันหยง** ได้รับอิทธิพลจากมลายู ซึ่งดัดแปลงมาจากโปรตุเกสอีกทอดหนึ่ง เดิมเพลงรองเง็งนิยมแสดงในบ้านขุนนาง ภายหลังชาวบ้านนำมาเล่นและพัฒนาดัดแปลงมาเป็นเนื้อร้องภาษาไทยเรียกว่า “เพลงตันหยง”

**ประเพณีลอยเรือชาวเล** ประเพณีลอยเรือเป็นประเพณีที่สืบทอดมาจากบรรพบุรุษดั้งเดิมของชาวอุรักลาไวย์ที่อาศัยอยู่ในจังหวัดกระบี่และจังหวัดใกล้เคียง เมื่อถึงเวลาที่กำหนดสมาชิกในชุมชนและญาติพี่น้องที่แยกย้ายถิ่นไปทำมาหากินในแถบทะเลและหมู่เกาะต่าง ๆ ในทะเลอันดามันจะพากันเดินทางกลับมายังถิ่นฐานเพื่อประกอบพิธี พิธีนี้จัดตรงกับวันเพ็ญเดือน ๖ และวันเพ็ญเดือน ๑๑ ของทุกปี ในจังหวัดกระบี่ประเพณีจัดขึ้นทุกปีที่ชุมชนชาวเลอุรักลาไวย์ ตำบลศาลาด่าน อำเภอเกาะลันตา เป็นประเพณีที่สืบทอดกันมาตั้งแต่ครั้งบรรพบุรุษอันเกี่ยวเนื่องกับตำนานความเชื่อความเป็นมาและวิถีชีวิตทุกอย่างของชาวเลอุรักลาไวย์เพื่อการสะเดาะเคราะห์ส่งวิญญาณกลับบ้านเมืองเดิม โดยใช้เรือปาจ๊ากลอยทะเลออกไป นับเป็นงานประเพณีเก่าแก่ของชาวเลที่หาได้ยาก โดยกลุ่มชาวเลในบริเวณเกาะลันตาและเกาะใกล้เคียงจะมาชุมนุมกันทำพิธีลอยเรือเพื่อสะเดาะเคราะห์ ณ ชายหาดใกล้ ๆ กับบ้านศาลาด่าน ในพิธีจะมีการร้องรำทำเพลง มีการร่ายรำรอบลำเรือด้วยจังหวะและทำนองเพลงรองเง็งผู้ที่ผ่านพิธีลอยเรือถือว่าเป็นผู้ที่ผ่านทุกขโศกโรคร้ายไปหมดแล้วชีวิตต่อไปข้างหน้าจะประสบแต่ความสุขและโชคดีในการทำมาหากิน

**งานประเพณีสารทเดือนสิบ** ประเพณีสารทเดือนสิบเป็นงานบุญประเพณีของคนภาคใต้ได้รับอิทธิพลด้านความเชื่อจากศาสนาพราหมณ์ โดยมีการผสมผสานกับความเชื่อทางพระพุทธศาสนาซึ่งเข้ามาในภายหลัง มีจุดมุ่งหมายเพื่อเป็นการอุทิศส่วนกุศลให้แก่ดวงวิญญาณของบรรพชนและญาติที่ล่วงลับที่ได้รับการปล่อยตัวมาจากนรกในวันแรม ๑ ค่ำ เดือน ๑๐ เพื่อมายังโลกมนุษย์โดยมีจุดประสงค์ในการมาขอส่วนบุญจากลูกหลานญาติพี่น้อง ที่ได้เตรียมการอุทิศไว้ให้เป็นการแสดงความกตัญญูตท่ผู้ล่วงลับ หลังจากนั้นก็จะกลับไปยังนรกในวันแรม ๑๕ ค่ำ เดือน ๑๐ ช่วงระยะเวลาในการประกอบพิธีกรรมของประเพณีสารทเดือนสิบจะมีขึ้นในวันแรม ๑ ค่ำ ถึงแรม ๑๕ ค่ำ เดือนสิบของทุกปี ส่วนใหญ่แล้วจะตรงกับเดือนกันยายนสำหรับในจังหวัดกระบี่ จัดให้มีประเพณีแห่จาดเดือนสิบเป็นประจำทุกปี โดยจะมีการ "แห่หมรับ" ที่ประดับประดาด้วยขนมลา ขนมพอง และขนมอื่น ๆ ตามความเชื่อแต่โบราณ เพื่อเซ่นไหว้บรรพบุรุษที่ล่วงลับไปแล้ว

**เทศกาลลานตาแลันตา** จัดขึ้นเพื่อเป็นการประชาสัมพันธ์ และส่งเสริมการท่องเที่ยวเกาะลันตาอนุรักษ์วัฒนธรรมท้องถิ่น ที่มีวัฒนธรรมประเพณีที่หลากหลายและมีความผสมผสานระหว่างชาวไทยเชื้อสายจีนชาวไทยมุสลิม ชาวไทยพุทธ รวมทั้งชาวไทยใหม่ หรือที่เรียกกันว่าชาวเลอุรักลาไวย์ โดยจัดให้มีขึ้นในช่วงเดือนมีนาคมของทุกปี กิจกรรมในงานประกอบด้วยการแสดงทางวัฒนธรรมพื้นถิ่นของชาวเกาะลันตา ขบวนแห่ทางวัฒนธรรมย้อนยุคของชาวเกาะลันตา การแสดงดนตรีพื้นถิ่นและสากล การออกร้านของผู้ประกอบการโรงแรมที่พักและร้านอาหาร

**เทศกาลถือศีลกินเจ** พิธีถือศีลกินเจเป็นพิธีที่มีการบำเพ็ญศีลสมาทานกินเจ บริโภคแต่อาหารผักและผลไม้ เป็นการละเว้นการทำบาป ไม่ฆ่าสัตว์ตัดชีวิต รักษาศีลทำจิตใจให้บริสุทธิ์งดการเที่ยวเตร่ ไม่ดื่มของมึนเมา ผู้ศรัทธาที่กินเจจะสวมเสื้อผ้าสีขาวและสวดมนต์ทำสมาธิภาวนาแผ่เมตตาจิตขอพรให้ตนเองและครอบครัวเป็นการสะเดาะเคราะห์ปัดเป่าความชั่วร้าย โรคร้ายไข้เจ็บให้ออกไปจากตัวผู้ที่ถือศีล ๘ และเกิดความสามัคคีในหมู่ผู้ศรัทธาที่เข้าร่วมพิธีถือศีลกินเจ ต่างก็ยิ้มแย้มเป็นมิตรมีไมตรีต่อกัน มีการบริจาคทรัพย์สำหรับเป็นค่าอาหารและค่าใช้จ่ายในโรงครัว เพื่อให้มีอาหารเพียงพอ มีอาสาสมัครมาช่วยงานทำงานครัวเป็นจำนวนมาก ระยะเวลาการจัดงาน การถือศีลกินเจตรงกับวันขึ้น ๑ ค่ำ ถึง ๙ ค่ำ เดือน ๙ ของจีน (ตรงกับเดือน ๑๑ ของไทย ช่วงเดือนกันยายน - ตุลาคมทุกปี) ในจังหวัดกระบี่โรงศาลเจ้าทุกโรงจะกำหนดการกินเจพร้อมกัน

การประกอบพิธีกรรมจะใช้สถานที่บริเวณโรงเรียนเจ้าของแต่ละแห่ง และมีการจัดกิจกรรมพิเศษ คือ การจัดขบวนแห่พระของทุกศาลเจ้าในจังหวัดกระบี่ ประมาณ ๔๐ ศาลเจ้า แห่ขบวนมาร่วมทำพิธีเสริมดวงเมืองกระบี่พร้อมกัน ณ ศาลหลักเมืองกระบี่

**งานเมาลิตกลางจังหวัดกระบี่** เป็นงานประเพณีทางศาสนาของชาวมุสลิมในจังหวัดกระบี่ มีวัตถุประสงค์เพื่อร่วมเฉลิมฉลองวันคล้ายวันประสูติของศาสดามุฮัมมัดเชิดชูคำสอน และจริยวัตรอันดีงามของศาสนาแห่งศาสนาอิสลาม และเป็นการส่งเสริมความสัมพันธ์ระหว่างพี่น้องมุสลิม ระหว่างพี่น้องต่างศาสนา ให้เข้าใจถึงวิถีชีวิตความเป็นอยู่ของชาวมุสลิม กิจกรรมภายในงานประกอบด้วยพิธีเมาลิตดินนบี การบรรยายธรรม และบรรยายพิเศษจากบุคคลที่มีชื่อเสียง กิจกรรมเยาวชนโดยสมาคมโรงเรียนเอกชนสอนศาสนาอิสลามจังหวัดกระบี่ กิจกรรมเยาวชนภาคฟาร์ดูอิน (สิ่งที่เยาวชนมุสลิมจำเป็นต้องรู้ต้องปฏิบัติ) การแสดงผลงานทางวิชาการ การทดสอบความสามารถของเยาวชน และการจำหน่ายผลผลิตและอาหารฮาลาล จัดขึ้นเป็นประจำทุกปี ในช่วงเดือนมกราคม – กุมภาพันธ์ ณ มัสยิดกลางประจำจังหวัดกระบี่

#### ๑.๑.๑๑ ข้อมูลด้านการเกษตร

จังหวัดกระบี่ มีเนื้อที่ทั้งหมด ๒,๙๔๒,๘๒๐ ไร่ ส่วนใหญ่เป็นเนื้อที่ใช้ประโยชน์ทางการเกษตร ๑,๙๒๖,๐๘๓ ไร่ คิดเป็นร้อยละ ๖๕.๔๕ รองลงมาเป็นเนื้อที่ป่าไม้ ๕๗๐,๔๗๘ ไร่ คิดเป็นร้อยละ ๑๙.๓๙ และเนื้อที่ใช้ประโยชน์นอกการเกษตร ๔๔๖,๒๕๙ ไร่ คิดเป็นร้อยละ ๑๕.๑๖

เนื้อที่ทั้งหมด (ไร่)	เนื้อที่ป่าไม้ (ไร่)	เนื้อที่ใช้ประโยชน์ทางการเกษตร (ไร่)	เนื้อที่ใช้ประโยชน์นอกการเกษตร (ไร่)
๒,๙๔๒,๘๒๐	๕๗๐,๔๗๘	๑,๙๒๖,๐๘๓	๔๔๖,๒๕๙

ที่มา : สถิติการเกษตรของประเทศไทย ปี ๒๕๖๖ สำนักงานเศรษฐกิจการเกษตรที่ ๘

#### (๑) เนื้อที่ใช้ประโยชน์ทางการเกษตรจังหวัดกระบี่

เนื้อที่ใช้ประโยชน์ทางการเกษตรของจังหวัดกระบี่ จำนวน ๑,๙๒๖,๐๘๓ ไร่ ส่วนใหญ่เป็นสวนไม้ผลและไม้ยืนต้น ๑,๘๖๘,๗๒๑ ไร่ คิดเป็นร้อยละ ๙๗.๐๒ ส่วนที่เหลือเป็นนาข้าว ๗,๗๔๑ ไร่ คิดเป็นร้อยละ ๐.๔๐ สวนผัก/ไม้ดอกไม้ประดับ ๑,๖๙๙ ไร่ คิดเป็นร้อยละ ๐.๐๙ พืชไร่ ๑๕๐ ไร่ คิดเป็นร้อยละ ๐.๐๑ และเนื้อที่ใช้ประโยชน์ทางการเกษตรอื่น ๆ ๔๗,๗๗๒ ไร่ คิดเป็นร้อยละ ๒.๔๘

เนื้อที่ทั้งหมด(ไร่)	เนื้อที่ใช้ประโยชน์ทางการเกษตร (ไร่)				
	นาข้าว	พืชไร่	สวนไม้ผล ไม้ยืนต้น	สวนผัก/ ไม้ดอกไม้ประดับ	เนื้อที่ใช้ประโยชน์ ทางการเกษตรอื่น ๆ
๑,๙๒๖,๐๘๓	๗,๗๔๑	๑๕๐	๑,๘๖๘,๗๒๑	๑,๖๙๙	๔๗,๗๗๒

ที่มา : สถิติการเกษตรของประเทศไทย ปี ๒๕๖๖ สำนักงานเศรษฐกิจการเกษตรที่ ๘

(๒) ลักษณะการถือครองที่ดินทางการเกษตรของจังหวัดกระบี่

เนื้อที่ใช้ประโยชน์ทางการเกษตรของจังหวัดกระบี่ จำนวน ๑,๙๒๖,๐๘๓ ไร่ เป็นของตนเอง ๗๖๓,๔๐๐ ไร่ (ร้อยละ ๓๙.๖๓) เป็นเนื้อที่ของคนอื่น (เช่าผู้อื่น + รับจ้าง/รับฝากขาย/ได้ทำฟรี) ๑,๑๖๒,๖๘๓ ไร่ (ร้อยละ ๖๐.๓๗)

เนื้อที่ทั้งหมด (ไร่)	ของตนเอง (ไร่)	เนื้อที่ของคนอื่น (ไร่)		
		เช่าผู้อื่น (ไร่)	รับจ้าง/รับฝากขาย/ ได้ทำฟรี (ไร่)	รวม (ไร่)
๑,๙๒๖,๐๘๓	๗๖๓,๔๐๐	๑,๙๐๗	๑,๑๖๐,๗๗๖	๑,๑๖๒,๖๘๓

ที่มา : สถิติการเกษตรของประเทศไทย ปี ๒๕๖๖ สำนักงานเศรษฐกิจการเกษตรที่ ๘

(๓) เนื้อที่กลุ่มชุดดินและพื้นที่เบ็ดเตล็ด จังหวัดกระบี่

ลำดับ	กลุ่มชุดดิน	เนื้อที่	
		ไร่	ร้อยละ
๑	กลุ่มชุดดินที่ ๕	๓,๒๒๓.๙๖	๐.๑๒
๒	กลุ่มชุดดินที่ ๖	๒๖๖.๔๒	๐.๐๑
๓	กลุ่มชุดดินที่ ๑๓	๖,๓๐๑.๘๑	๐.๒๓
๔	กลุ่มชุดดินที่ ๑๔	๒,๐๓๑.๗๔	๐.๐๗
๕	กลุ่มชุดดินที่ ๒๓	๓๐๗.๒๒	๐.๐๑
๖	กลุ่มชุดดินที่ ๒๖	๓๙๓,๑๙๖.๓๙	๑๔.๕๐
๗	กลุ่มชุดดินที่ ๓๒	๒๗๑,๗๐๗.๑๙	๑๐.๐๒
๘	กลุ่มชุดดินที่ ๓๔	๗๙๔,๘๖๖.๒๘	๒๙.๓๑
๙	กลุ่มชุดดินที่ ๓๙	๑๒๐,๙๒๕.๕๙	๔.๔๖
๑๐	กลุ่มชุดดินที่ ๔๒	๑,๙๖๐.๒๗	๐.๐๗
๑๑	กลุ่มชุดดินที่ ๔๓	๑๕,๒๘๓.๗๕	๐.๕๖
๑๒	กลุ่มชุดดินที่ ๔๕	๔๐,๑๓๔.๕๘	๑.๔๘
๑๓	กลุ่มชุดดินที่ ๕๐	๓๙๔,๐๕๒.๕๕	๑๔.๕๓
๑๔	กลุ่มชุดดินที่ ๕๑	๖๔,๘๖๔.๔๙	๒.๓๙
๑๕	กลุ่มชุดดินที่ ๕๓	๕๘,๒๗๕.๘๔	๒.๑๕
๑๖	กลุ่มชุดดินที่ ๕๙	๘,๗๗๙.๕๘	๐.๓๖
๑๗	กลุ่มชุดดินที่ ๖๐	๒๒,๗๐๙.๙๖	๐.๙๔
๑๘	กลุ่มชุดดินที่ ๖๒	๕๑๒,๘๕๓.๓๐	๑๘.๙๑
รวม		๒,๗๑๑,๗๔๐.๙๒	๑๐๐.๐

ที่มา : สถานีพัฒนาที่ดินกระบี่



(๔) กลุ่มดินและลักษณะดิน ปัญหาสำคัญในการใช้ประโยชน์ของดิน

กลุ่มดินและลักษณะดิน	ปัญหาสำคัญในการใช้ประโยชน์ของดิน
๑) กลุ่มชุดดินที่ ๕ กลุ่มดินเหนียวลึกมากที่เกิดจากตะกอนลำน้ำ ปฏิกริยาดินเป็นกลางหรือเป็นด่าง การระบายน้ำเลว ความอุดมสมบูรณ์ต่ำถึงปานกลาง	บางพื้นที่ขาดแคลนน้ำ มีความอุดมสมบูรณ์ต่ำ และน้ำท่วมขังในฤดูฝน ทำให้ความเสียหายกับพืชที่ไม่ชอบน้ำ
๒) กลุ่มชุดดินที่ ๖ กลุ่มดินเหนียวลึกมากที่เกิดจากตะกอนลำน้ำ ปฏิกริยาดินเป็นกรดจัดมากถึงเป็นกรดจัด การระบายน้ำเลวถึงค่อนข้างเลว ความอุดมสมบูรณ์ต่ำ	ความอุดมสมบูรณ์ต่ำ บางพื้นที่ดินเป็นกรดจัดมาก ขาดแคลนน้ำ และน้ำท่วมขังในฤดูฝน ทำให้ความเสียหายกับพืชที่ไม่ชอบน้ำ
๓) กลุ่มชุดดินที่ ๑๓ กลุ่มดินเลนเค็มชายทะเลที่มีศักยภาพก่อให้เกิดเป็นดินกรดกำมะถัน ปฏิกริยาดินเป็นกลางถึงเป็นด่าง การระบายน้ำเลวมาก ความอุดมสมบูรณ์ปานกลางถึงสูง	ดินเลนเค็มที่มีน้ำทะเลท่วมถึงเป็นประจำวัน มีศักยภาพก่อให้เกิดดินกรดกำมะถัน เกิดก๊าซพิษไข่เน่า และก๊าซมีเทน ซึ่งเป็นอันตรายต่อพืช มีความสามารถในการทรงตัวของต้นพืชต่ำมาก ทำให้พืชล้มง่าย เมื่อดินแห้งจะแปรสภาพเป็นดินกรดกำมะถันและเค็ม และมีน้ำทะเลท่วมเป็นประจำทุกวัน
๔) กลุ่มชุดดินที่ ๑๔ กลุ่มดินเปรี้ยวจัดลึกปานกลาง และมีชั้นดินเลนที่มีศักยภาพก่อให้เกิดเป็นดินเปรี้ยวจัด หรือดินกรดกำมะถันภายในความลึก ๑๕๐ ซม. จากผิวดิน ดินบนปฏิกริยาเป็นกรดจัดมาก และดินล่างมีปฏิกริยาดินเป็นกรดเล็กน้อย ถึงเป็นด่าง การระบายน้ำเลว ความอุดมสมบูรณ์ดินต่ำ	ดินเป็นกรดจัดมากหรือเป็นดินเปรี้ยวจัดลึกปานกลาง ดินชั้นล่างเป็นดินเลนที่มีศักยภาพก่อให้เกิดเป็นดินกรดกำมะถัน เกิดการตรึงของธาตุอาหาร และมีสารที่เป็นพิษต่อพืชที่ปลูก คุณภาพน้ำเป็นกรดจัดมาก ขาดแคลนแหล่งน้ำจืด และน้ำท่วมขังในฤดูฝน ทำให้ความเสียหายกับพืชที่ไม่ชอบน้ำ
๕) กลุ่มชุดดินที่ ๒๓ กลุ่มดินทรายลึกมากที่เกิดจากตะกอนทรายชายทะเล ปฏิกริยาดินเป็นกรดเล็กน้อยถึงเป็นกลาง การระบายน้ำเลว ความอุดมสมบูรณ์ต่ำ	เนื้อดินเป็นดินทรายหนา ความอุดมสมบูรณ์ต่ำ ขาดแคลนน้ำบางพื้นที่ดินอาจมีน้ำท่วมขัง และน้ำท่วมขังในฤดูฝนทำให้ความเสียหายกับพืชที่ไม่ชอบน้ำ
๖) กลุ่มชุดดินที่ ๒๖ กลุ่มดินเหนียวลึกถึงลึกมากที่เกิดจากตะกอนลำน้ำหรือวัตถุต้นกำเนิดดินเนื้อละเอียด ปฏิกริยาดินเป็นกรดจัดมาก การระบายน้ำดีถึงดีปานกลาง ความอุดมสมบูรณ์ต่ำ	ความอุดมสมบูรณ์ต่ำ ขาดแคลนน้ำในระยะที่ฝนทิ้งช่วงนาน และเกิดการชะล้างพังทลายสูญเสียหน้าดินในพื้นที่ที่มีความลาดชัน
๗) กลุ่มชุดดินที่ ๓๒ กลุ่มดินร่วนหรือดินทรายแป้งละเอียดลึกมากที่เกิดจากตะกอนริมแม่น้ำ ปฏิกริยาดินเป็นกรดจัดการระบายน้ำดีถึงดีปานกลาง ความอุดมสมบูรณ์ปานกลาง	ขาดแคลนน้ำ บางพื้นที่อาจมีน้ำไหลบ่าท่วมขังฉับพลันในระยะที่มีฝนตกหนัก
๘) กลุ่มชุดดินที่ ๓๔ กลุ่มดินร่วนละเอียดลึกถึงลึกมากที่เกิดจากตะกอนลำน้ำหรือวัตถุต้นกำเนิดดินเนื้อหยาบ ปฏิกริยาดินเป็นกรดจัด การระบายน้ำดีถึงดีปานกลาง ความอุดมสมบูรณ์ต่ำ	ดินปนทราย ความอุดมสมบูรณ์ต่ำ ขาดแคลนน้ำในระยะที่ฝนทิ้งช่วงนาน และในพื้นที่ที่มีความลาดชัน ดินง่ายต่อการถูกชะล้างพังทลายสูญเสียหน้าดิน

กลุ่มดินและลักษณะดิน	ปัญหาสำคัญในการใช้ประโยชน์ของดิน
๙) กลุ่มชุดดินที่ ๓๙ กลุ่มดินร่วนหยาบลึกถึงลึกมากที่เกิดจากตะกอนลำน้ำหรือวัตถุต้นกำเนิดดินเนื้อหยาบ ปฏิกริยาดินเป็นกรดจัด การระบายน้ำดีถึงดีปานกลาง ความอุดมสมบูรณ์ต่ำ	ดินปนทราย ความอุดมสมบูรณ์ต่ำ ขาดแคลนน้ำในระยะที่ฝนทิ้งช่วงนาน และในพื้นที่ที่มีความลาดชัน ดินง่ายต่อการถูกชะล้างพังทลายสูญเสียหน้าดิน
๑๐) กลุ่มชุดดินที่ ๔๒ กลุ่มดินทรายที่มีชั้นดานอินทรีย์ภายในความลึก ๑๐๐ ซม. จากผิวดิน ปฏิกริยาดินเป็นกรดเล็กน้อยถึงเป็นกลาง การระบายน้ำค่อนข้างมากอยู่บนชั้นดินที่มีการระบายน้ำดีปานกลางถึงค่อนข้างเลว ความอุดมสมบูรณ์ต่ำ	ดินทรายที่มีชั้นดานอินทรีย์ภายในความลึก ๑๐๐ ซม. ที่มีชั้นทรายสีขาวหนาที่มีความอุดมสมบูรณ์ต่ำมาก ขาดแคลนน้ำ และในช่วงฝนตกหนักจะมีน้ำขังอยู่บริเวณผิวดิน
๑๑) กลุ่มชุดดินที่ ๔๓ กลุ่มดินทรายลึกมากที่เกิดจากตะกอนลำน้ำหรือสันทรายชายทะเล ปฏิกริยาดินเป็นกรดเล็กน้อยถึงเป็นด่าง การระบายน้ำค่อนข้างมาก ความอุดมสมบูรณ์ต่ำ	การระบายน้ำ ค่อนข้างมาก การไหลบ่าของน้ำบนผิวดินช้า การซึมผ่านได้ของน้ำเร็ว ความอุดมสมบูรณ์ต่ำ และขาดแคลนน้ำ
๑๒) กลุ่มชุดดินที่ ๔๕ กลุ่มดินตื้นถึงลูกรัง เศษหินหรือก้อนหิน ปฏิกริยาดินเป็นกรดจัด การระบายน้ำของดินดีถึงดีปานกลาง ความอุดมสมบูรณ์ต่ำ	ดินตื้นถึงชั้นลูกรัง เศษหินหรือก้อนกรวดภายในความลึก ๕๐ ซม. จากผิวดิน บางพื้นที่พบลูกรัง เศษหิน หรือก้อนกรวดกระจัดกระจายทั่วไปอยู่บริเวณผิวดิน ความอุดมสมบูรณ์ต่ำ ขาดแคลนน้ำ และในพื้นที่ที่มีความลาดชันจะเกิดการชะล้างพังทลายสูญเสียหน้าดินได้ง่าย
๑๓) กลุ่มชุดดินที่ ๕๐ กลุ่มดินร่วนลึกปานกลางถึงเศษหิน ก้อนหินหรือชั้นหินพื้น ปฏิกริยาดินเป็นกรดจัดมาก การระบายน้ำดี ความอุดมสมบูรณ์ต่ำ	ดินค่อนข้างเป็นทราย ความอุดมสมบูรณ์ต่ำ ขาดแคลนน้ำในระยะที่ฝนทิ้งช่วงนาน และในพื้นที่ที่มีความลาดชันดินง่ายต่อการถูกชะล้างพังทลายสูญเสียหน้าดิน ทำให้เกิดเป็นดินตื้นและยากต่อการปรับปรุงแก้ไข
๑๔) กลุ่มชุดดินที่ ๕๓ กลุ่มดินเหนียวลึกปานกลางถึงชั้นหินพื้น ลูกรังหรือเศษหิน ปฏิกริยาดินเป็นกรดจัด การระบายน้ำดี ความอุดมสมบูรณ์ต่ำ	ดินลึกปานกลางถึงชั้นลูกรัง ก้อนกรวด เศษหินหรือชั้นหินพื้นในช่วงความลึก ๕๐-๑๐๐ ซม. ความอุดมสมบูรณ์ต่ำ ขาดแคลนน้ำ และในพื้นที่ที่มีความลาดชันสูงจะเกิดการชะล้างพังทลายสูญเสียหน้าดิน ค่อนข้างสูง ทำให้เกิดเป็นดินตื้นและยากต่อการปรับปรุงแก้ไข
๑๕) กลุ่มชุดดินที่ ๕๙ กลุ่มดินร่วนที่เกิดจากดินตะกอนน้ำพาเชิงซ้อน ปฏิกริยาดินเป็นกรดจัดถึงเป็นกลาง การระบายน้ำดีถึงดีปานกลาง ความอุดมสมบูรณ์ต่ำ	ดินปนทราย ความอุดมสมบูรณ์ต่ำ ขาดแคลนน้ำ และในพื้นที่ที่มีความลาดชันดินง่ายต่อการถูกชะล้างพังทลายสูญเสียหน้าดิน
๑๖) กลุ่มชุดดินที่ ๖๐ กลุ่มดินร่วนที่เกิดจากดินตะกอนน้ำพาเชิงซ้อน ปฏิกริยาดินเป็นกรดจัดถึงเป็นกลาง การระบายน้ำดีถึงดีปานกลาง ความอุดมสมบูรณ์ต่ำ	ดินปนทราย ความอุดมสมบูรณ์ต่ำ ขาดแคลนน้ำ และในพื้นที่ที่มีความลาดชันดินง่ายต่อการถูกชะล้างพังทลายสูญเสียหน้าดิน

กลุ่มดินและลักษณะดิน	ปัญหาสำคัญในการใช้ประโยชน์ของดิน
<p>๑๗) กลุ่มชุดดินที่ ๖๒ ดินนี้ประกอบด้วยพื้นที่ภูเขา ซึ่งมีความลาดชันมากกว่า ๓๕ % ดินที่พบในบริเวณดังกล่าวนี้มีทั้งดินลึกและดินตื้น ลักษณะของเนื้อดิน และความอุดมสมบูรณ์ตามธรรมชาติแตกต่างกันไป แล้วแต่ชนิดของหินต้นกำเนิดในบริเวณนั้น มักมีเศษหิน ก้อนหิน หรือหินพื้นผิว กระจายกระจายทั่วไป ส่วนใหญ่ยังปกคลุมด้วยป่าไม้ประเภทต่าง ๆ เช่น ป่าเบญจพรรณ ป่าเต็งรัง หรือป่าดิบชื้น หลายแห่งมีการทำไร่เลื่อนลอย โดยปราศจากมาตรการในการอนุรักษ์ดินและน้ำ ซึ่งเป็นผลทำให้เกิดการชะล้างพังทลายของดิน จนบางแห่งเหลือแต่หินพื้นผิว ได้แก่ ชุดดินที่ลาดชันเชิงซ้อน (Sc) กลุ่มชุดดินนี้ไม่ควรนำมาใช้ประโยชน์ทางการเกษตร เนื่องจากมีปัญหาหลายประการที่มีผลกระทบต่อระบบนิเวศน์ควรสงวนไว้เป็นป่าตามธรรมชาติ เพื่อรักษาแหล่งต้นน้ำลำธาร</p>	<p>พื้นที่ภูเขาลาดชันมากกว่า ๓๕ % มีการกัดกร่อนของดินได้ง่าย ดินกลุ่มที่ ๖๒ มีศักยภาพไม่เหมาะสมที่จะนำมาใช้ในการเพาะปลูกพืช เนื่องจากเป็นดินตื้น มีหินโผล่ที่ผิวดินเป็นส่วนใหญ่ และพื้นที่เป็นภูเขาสูงชัน มีความลาดเทเฉลี่ยเกิน ๓๕ % ง่ายต่อการชะล้างพังทลายของดิน จึงเหมาะสมที่จะรักษาไว้เป็นพื้นที่ป่าไม้ธรรมชาติ เพื่อรักษา สภาพแวดล้อมและเป็นพื้นที่ต้นน้ำลำธาร</p>

ที่มา : กรมพัฒนาที่ดิน

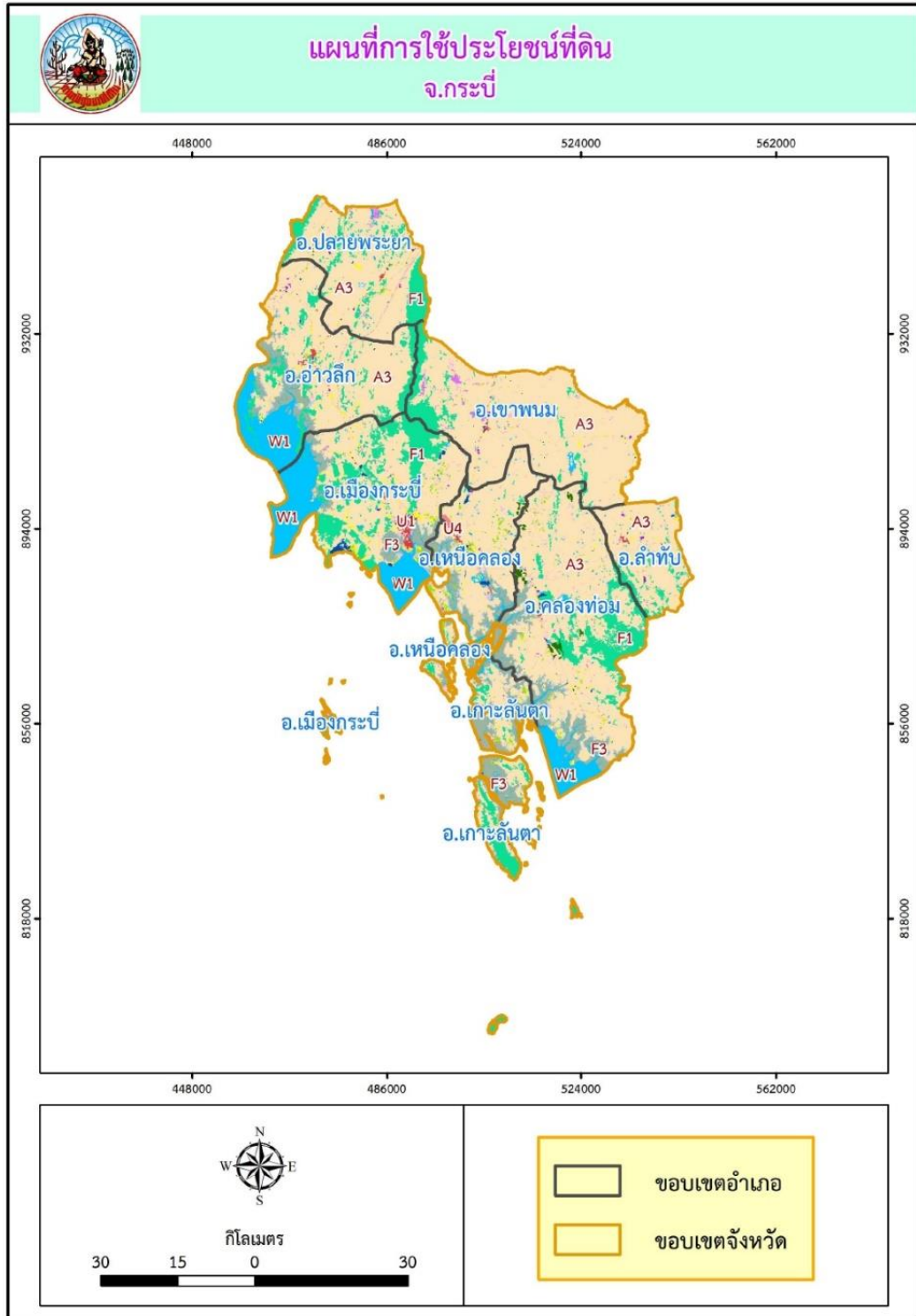

ลำดับที่	รหัส	คำอธิบาย	พื้นที่(ไร่)
1	A1	พื้นที่นา	22,074.51
2	A2	พืชไร่	24.49
3	A3	ไม้ยืนต้น	2,134,585.8
4	A4	ไม้ผล	21,560.87
5	A7	ทุ่งหญ้าเลี้ยงสัตว์และโรงเรือนเลี้ยงสัตว์	63.07
6	A9	สถานที่เพาะเลี้ยงสัตว์น้ำ	27,451.26
7	F1	ป่าไม้ผลัดใบ	443,174.12
8	F2	ป่าผลัดใบ	134.55
9	F5	ป่าปลูก	9,084.78
10	M1	ทุ่งหญ้าและไม้ละเมาะ	33,166.66
11	M2	พื้นที่ลุ่ม	786.05
12	M3	เหมืองแร่ บ่อขุด	1,593.34
13	M4	พื้นที่เบ็ดเตล็ดอื่นๆ	331.29

ลำดับที่	รหัส	คำอธิบาย	พื้นที่(ไร่)
14	U1	ตัวเมืองและย่านการค้า	8,388.97
15	U2	หมู่บ้าน	43,797.91
16	U3	สถานที่ราชการและสถาบันต่างๆ	13,304.29
17	U4	สถานีคมนาคม	6,219.82
18	U5	พื้นที่อุตสาหกรรม	4,581.13
19	U6	สิ่งปลูกสร้างอื่นๆ	1,067.53
20	U7	สนามกอล์ฟ	644.88
21	W1	แหล่งน้ำธรรมชาติ	286,572.66
22	W2	แหล่งน้ำที่สร้างขึ้น	7,947.64
23	F3	ป่าชายเลน	253,724.06
24	M6	หาดทราย	6,733.99
25	M7	ที่ทิ้งขยะ	33.69
พื้นที่ทั้งหมด			3,327,047.36

ที่มา : กรมพัฒนาที่ดิน

(๕) จำนวนครัวเรือนเกษตรกร

อำเภอ	จำนวนเกษตรกร (ครัวเรือน)						
	พ.ศ. ๒๕๖๑	พ.ศ. ๒๕๖๒	พ.ศ. ๒๕๖๓	พ.ศ. ๒๕๖๔	พ.ศ. ๒๕๖๕	พ.ศ. ๒๕๖๖	พ.ศ. ๒๕๖๗
เมืองกระบี่	๕,๕๓๙	๖,๕๔๖	๗,๔๖๙	๙,๖๔๙	๘,๑๐๑	๗,๔๗๐	๗,๓๗๖
เขาพนม	๖,๘๕๖	๘,๓๙๑	๙,๕๔๔	๘,๖๙๗	๙,๓๒๒	๘,๖๙๗	๘,๒๕๖
เกาะลันตา	๓,๖๓๖	๒,๕๔๖	๓,๓๓๔	๓,๖๓๖	๓,๔๙๖	๓,๔๒๒	๓,๓๑๙
คลองท่อม	๑๐,๘๗๓	๑๐,๗๔๒	๑๑,๑๘๕	๑๐,๘๗๓	๑๑,๖๕๒	๑๐,๓๐๑	๙,๖๔๙
อ่าวลึก	๗,๕๗๙	๗,๖๒๓	๘,๐๖๗	๗,๕๗๙	๘,๐๕๖	๖,๕๗๙	๖,๔๐๖
ปลายพระยา	๖,๓๗๕	๖,๔๙๗	๖,๗๘๓	๖,๓๗๕	๖,๘๐๑	๖,๑๗๘	๖,๑๘๐
ลำทับ	๔,๑๐๖	๔,๒๕๗	๔,๓๖๖	๔,๑๐๖	๔,๒๙๔	๓,๖๒๑	๓,๕๔๐
เหนือคลอง	๗,๖๑๔	๗,๑๗๐	๗,๖๑๐	๗,๖๑๔	๗,๘๓๘	๗,๖๖๐	๗,๑๙๓
<b>รวม</b>	<b>๕๒,๕๗๘</b>	<b>๕๓,๗๗๒</b>	<b>๕๘,๓๕๘</b>	<b>๕๘,๕๒๙</b>	<b>๕๙,๕๖๐</b>	<b>๕๓,๙๓๗</b>	<b>๕๑,๙๑๙</b>

ที่มา : สำนักงานเกษตรจังหวัดกระบี่

(๖) ข้อมูลการผลิตพืชเศรษฐกิจที่สำคัญของจังหวัดกระบี่

ประเภท	ปีเพาะปลูก	เนื้อที่เพาะปลูก(ไร่)	เนื้อที่เก็บเกี่ยว(ไร่)	ผลผลิตรวม(ตัน)	ผลผลิตเฉลี่ย(ตัน/ไร่)
ปาล์มน้ำมัน	๒๕๖๕	๑,๑๙๗,๘๐๙	๑,๑๖๔,๖๙๖	๓,๘๙๗,๖๑๙	๓,๓๔๖
ยางพารา	๒๕๖๕	๖๑๖,๓๘๐	๖๔๐,๖๙๖	๑๒๔,๑๒๖	๒๓๐
ทุเรียน	๒๕๖๕	๖,๖๑๕	๓,๕๑๓	๑,๐๕๔	๓๐๐
เงาะ	๒๕๖๕	๘๕๕	๘๕๕	๑๙๔	๒๒๗
ลองกอง	๒๕๖๕	๑,๔๗๕	๑,๔๗๕	๑๐๐	๖๘
มังคุด	๒๕๖๕	๑,๐๓๗	๑,๐๓๗	๒๒๓	๒๑๕
ข้าว	๒๕๖๕	๖,๒๕๗	๖,๒๔๗	๑,๙๗๖	๓๑๖
กาแฟ	๒๕๖๖	๑,๔๗๐	๑,๑๖๓	๑๓๒	๑๑๓
มะพร้าว	๒๕๖๕	๔,๙๔๓	๔,๘๒๕	๑,๙๖๙	๔๐๘

ที่มา : สถิติการเกษตรของประเทศไทย ปี ๒๕๖๖ สำนักงานเศรษฐกิจการเกษตรที่ ๘

(๗) ข้อมูลด้านปศุสัตว์ของจังหวัดกระบี่

ชนิดสัตว์	ปี ๒๕๖๓		ปี ๒๕๖๔		ปี ๒๕๖๕		ปี ๒๕๖๖		ปี ๒๕๖๗	
	จำนวน (ตัว)	เกษตรกร (ราย)	จำนวน (ตัว)	เกษตรกร (ราย)	จำนวน (ตัว)	เกษตรกร (ราย)	จำนวน (ตัว)	เกษตรกร (ราย)	จำนวน (ตัว)	เกษตรกร (ราย)
โคเนื้อ	๓๓,๘๔๐	๔,๙๘๑	๕๑,๔๗๐	๖,๕๘๓	๕๒,๔๕๔	๖,๗๖๐	๖๑,๘๖๐	๙,๑๙๗	๕๘,๑๔๖	๘,๒๔๙
ไก่เนื้อ	๑,๓๑๐,๖๒๗	๑๓๘	๑๗,๔๑๙,๑๕๕	๑๖๑	๑,๘๔๔,๙๔๗	๑๖๘	๑,๙๓๗,๕๖๗	๒๘๑	๑,๘๐๔,๖๓๕	๓๐๙
สุกร	๕๘,๙๓๕	๓๙๒	๘๐,๙๖๗	๖๓๕	๘๙,๒๒๙	๖๖๙	๘๖,๕๙๔	๕๓๘	๘๕,๓๔๔	๕๑๙

ชนิดสัตว์	ปี ๒๕๖๓		ปี ๒๕๖๔		ปี ๒๕๖๕		ปี ๒๕๖๖		ปี ๒๕๖๗	
	จำนวน (ตัว)	เกษตรกร (ราย)	จำนวน (ตัว)	เกษตรกร (ราย)	จำนวน (ตัว)	เกษตรกร (ราย)	จำนวน (ตัว)	เกษตรกร (ราย)	จำนวน (ตัว)	เกษตรกร (ราย)
แพะ	๒๒,๔๕๔	๑,๒๒๕	๓๐,๔๓๒	๑,๕๓๖	๓๑,๗๑๘	๑,๖๐๓	๓๒,๘๘๓	๑,๖๒๙	๓๐,๕๕๖	๑,๓๓๖
ไก่ไข่	๖๗,๒๘๕	๑๙๕	๗๕,๑๗๓	๓๐๐	๙๑,๘๒๔	๓๒๕	๑๑๒,๐๒๘	๓๗๕	๑๑๒,๔๔๘	๓๗๑

ที่มา : สำนักงานปศุสัตว์จังหวัดกระบี่

(๗) ปริมาณการผลิตและมูลค่าผลผลิตสัตว์น้ำที่สำคัญของจังหวัดกระบี่ ระหว่าง ปี พ.ศ. ๒๕๕๔ - ๒๕๖๖

ปริมาณการผลิตและมูลค่าผลผลิตสัตว์น้ำที่สำคัญของจังหวัดกระบี่ ปี พ.ศ. ๒๕๖๖ การทำการประมง ปริมาณ ๑๕,๓๐๘ ตัน มูลค่า ๙๔๐,๗๖๔,๕๐๐ บาท การเลี้ยงกุ้งทะเล ปริมาณ ๑๑,๓๑๔.๐๐ ตัน มูลค่า ๑,๘๐๔,๕๔๙,๐๐๓ บาท สัตว์น้ำจืด ปริมาณ ๒๓๔ ตัน มูลค่า ๑๕,๑๗๕,๔๗๐ บาท ปลาน้ำกร่อย ๗๕ ตัน มูลค่า ๑๖,๙๕๘,๔๕๐ บาท และหอยทะเล ๑๑ ตัน มูลค่า ๕๖๐,๖๑๐ บาท

ปี พ.ศ.	การทำการประมง		การเลี้ยงกุ้งทะเล		สัตว์น้ำจืด		ปลาน้ำกร่อย		หอยทะเล	
	ปริมาณ (ตัน)	มูลค่า (บาท)	ปริมาณ(ตัน)	มูลค่า (บาท)	ปริมาณ (ตัน)	มูลค่า (บาท)	ปริมาณ ผลผลิต (ตัน)	มูลค่า (บาท)	ปริมาณ ผลผลิต (ตัน)	มูลค่า (บาท)
๒๕๕๗	๘,๗๕๐	๒๘๘,๗๕๐,๐๐๐	๗,๘๐๔.๐๐	๑,๒๔๘,๖๔๐,๐๐๐	๑๗๒	๑๐,๓๒๐,๐๐๐	๒๑๐	๓๕,๗๐๐,๐๐๐	๒๘๑	๑๔,๐๕๐,๐๐๐
๒๕๕๘	๙,๖๕๐	๓๓๗,๗๕๐,๐๐๐	๘,๔๗๓	๑,๒๗๐,๙๕๐,๐๐๐	๒๔๕	๑๔,๗๐๐,๐๐๐	๒๘๔	๕๑,๒๒๐,๐๐๐	๒๙๔	๑๔,๙๔๐,๐๐๐
๒๕๕๙	๙,๒๐๐	๔๖๐,๐๐๐,๐๐๐	๙,๗๗๕.๐๐	๑,๘๖๖,๓๖๑,๗๒๑	๒๒๕	๑๕,๗๕๐,๐๐๐	๒๙๒	๖๑,๓๒๐,๐๐๐	๒๙๘	๑๗,๘๘๐,๐๐๐
๒๕๖๐	๘,๕๒๐	๕๙๖,๔๐๐,๐๐๐	๑๐,๓๕๙.๓๘	๑,๙๙๘,๔๖๗,๗๐๓	๒๔๘	๑๖,๘๐๐,๐๐๐	๓๑๐	๖๕,๑๐๐,๐๐๐	๓๕๐	๒๔,๕๐๐,๐๐๐
๒๕๖๑	๑๐,๖๐๐	๗๔๒,๐๐๐,๐๐๐	๙,๙๔๐.๙๖	๑,๙๔๐,๕๒๓,๓๔๑	๒๕๒	๑๗,๕๐๖,๐๐๐	๓๔๕	๗๒,๔๕๐,๐๐๐	๓๔๐	๒๓,๘๐๐,๐๐๐
๒๕๖๒	๑๒,๖๘๑	๑,๑๔๑,๒๙๐,๐๐๐	๑๑,๐๑๙.๔๙	๒,๒๕๗,๕๓๓,๙๕๖	๒๓๕	๑๖,๔๕๐,๐๐๐	๓๒๐	๕๑,๒๐๐,๐๐๐	๒๙๐	๑๘,๘๕๐,๐๐๐
๒๕๖๓	๑๖,๘๔๓	๑,๑๗๙,๐๑๐,๐๐๐	๙,๘๕๕.๓๖	๑,๖๖๔,๕๕๓,๐๘๒	๑๗๘	๑๒,๔๖๐,๐๐๐	๒๘๕	๔๒,๗๕๐,๐๐๐	๓๑๐	๑๓,๙๕๐,๐๐๐
๒๕๖๔	๘,๖๒๗	๗๘๐,๑๗๕,๔๙๐	๑๑,๐๔๕.๙๖	๑,๖๕๕,๑๒๖,๒๒๐	๒๓๕	๑๑,๗๗๓,๐๐๐	๒๐๗	๓๖,๘๘๘,๓๐๕	๔๒	๑,๓๒๕,๐๐๐
๒๕๖๕	๑๐,๐๑๓	๙๐๑,๑๗๐,๐๐๐	๑๑,๒๕๖.๐๐	๑,๗๗๒,๐๓๒,๐๖๐	๓๕๙	๒๒,๒๓๗,๓๘๐	๘๒	๑๗,๔๗๑,๗๐๐	๑๔๐	๓,๗๘๕,๕๖๐
๒๕๖๖	๑๕,๓๐๘	๙๔๐,๗๖๔,๕๐๐	๑๑,๓๑๔.๐๐	๑,๘๐๔,๕๔๙,๐๐๓	๒๓๔	๑๕,๑๗๕,๔๗๐	๗๕	๑๖,๙๕๘,๔๕๐	๑๑	๕๖๐,๖๑๐

ที่มา : สำนักงานประมงจังหวัดกระบี่



## ๑.๒ ข้อมูลการปกครองและประชากร

### ๑.๒.๑ ข้อมูลการปกครอง

จังหวัดกระบี่ แบ่งเขตการปกครองออกเป็น ๘ อำเภอ ๕๓ ตำบล ๓๘๙ หมู่บ้าน ๑ องค์การบริหารส่วนจังหวัด ๑ เทศบาลเมือง ๑๔ เทศบาลตำบล ๔๖ องค์การบริหารส่วนตำบล

อำเภอ	พื้นที่ตร.กม. <sup>๑</sup>	ตำบล	อบต. <sup>๒</sup>	เทศบาลเมือง <sup>๑</sup>	เทศบาลตำบล <sup>๑</sup>	ชุมชน <sup>๑</sup>	จำนวนหมู่บ้าน
เมืองกระบี่	๖๔๘.๕๕๒	๑๐	๗	๑	๑	๑๔	๕๙
เขาพนม	๗๘๘.๕๒๒	๖	๖	-	๑	๗	๕๔
เกาะลันตา	๓๓๙.๘๔๓	๕	๔	-	๒	๒	๓๖
คลองท่อม	๑,๐๔๒.๕๓๑	๗	๔	-	๕	๒๒	๖๘
อ่าวลึก	๗๗๒.๙๘๙	๙	๙	-	๒	๑๗	๕๒
ปลายพระยา	๔๓๓.๓๖๗	๔	๔	-	๑	๗	๓๕
ลำทับ	๓๒๐.๗๐๘	๔	๔	-	๑	๗	๒๘
เหนือคลอง	๓๖๒.๐๐๐	๘	๘	-	๑	๔	๕๗
<b>รวม</b>	<b>๔,๗๐๘.๕๑๒</b>	<b>๕๓</b>	<b>๔๖</b>	<b>๑</b>	<b>๑๔</b>	<b>๗๕</b>	<b>๓๘๙</b>

ที่มา : ๑. ที่ทำการปกครองจังหวัดกระบี่  
๒. กองกฎหมายและระเบียบท้องถิ่น กรมส่งเสริมการปกครองท้องถิ่น

### ๑.๒.๒ ข้อมูลประชากร

จำนวนประชากรรายอำเภอ

อำเภอ	ประชากร			ครัวเรือน
	ชาย	หญิง	รวม	
เมืองกระบี่	๖๑,๘๗๘	๖๕,๔๐๗	๑๒๗,๒๘๕	๗๐,๓๖๖
เขาพนม	๒๘,๑๐๒	๒๘,๐๖๐	๕๖,๑๖๒	๒๑,๖๗๘
เกาะลันตา	๑๘,๔๕๔	๑๘,๐๑๘	๓๖,๔๗๒	๑๖,๑๙๖
คลองท่อม	๓๙,๗๕๐	๓๘,๗๕๒	๗๘,๕๐๒	๒๙,๓๗๔
อ่าวลึก	๒๘,๐๖๘	๒๘,๔๙๗	๕๖,๕๖๕	๒๑,๙๑๖
ปลายพระยา	๑๙,๒๕๖	๑๙,๒๔๒	๓๘,๔๙๘	๑๔,๓๓๔
ลำทับ	๑๒,๓๗๖	๑๒,๒๖๕	๒๔,๖๔๑	๑๐,๐๙๘
เหนือคลอง	๓๒,๔๒๙	๓๓,๓๐๑	๖๕,๗๓๐	๒๔,๒๗๐
<b>รวม</b>	<b>๒๔๐,๓๑๓</b>	<b>๒๔๓,๕๔๒</b>	<b>๔๘๓,๘๕๕</b>	<b>๒๐๘,๒๓๒</b>

ที่มา : ระบบสถิติทางการทะเบียน สำนักบริหารการทะเบียน กรมการปกครอง (ข้อมูล ณ ธันวาคม ๒๕๖๗)

จำนวนประชากร จำแนกตามสภาพแรงงาน และเพศ จังหวัดกระบี่ พ.ศ. ๒๕๖๖

สถานภาพแรงงาน	รวม	ร้อยละ	ชาย	ร้อยละ	หญิง	ร้อยละ
<b>ประชากรอายุ ๑๕ ปีขึ้นไป</b>	<b>๓๔๗,๕๕๔</b>	<b>๑๐๐.๐</b>	<b>๑๖๗,๐๗๘</b>	<b>๑๐๐.๐</b>	<b>๑๘๐,๔๗๖</b>	<b>๑๐๐.๐</b>
๑. ผู้อยู่ในกำลังแรงงาน	๒๕๑,๖๑๗	๗๒.๔	๑๔๐,๐๐๔	๘๓.๘	๑๑๑,๖๑๓	๖๑.๘
๑.๑ กำลังแรงงานปัจจุบัน	๒๕๑,๖๑๗	๗๒.๔	๑๔๐,๐๐๔	๘๓.๘	๑๑๑,๖๑๓	๖๑.๘
๑.๑.๑ ผู้มีงานทำ	๒๔๘,๒๖๑	๗๑.๔	๑๓๘,๑๑๘	๘๒.๗	๑๑๐,๑๔๓	๖๑.๐
๑.๑.๒ ผู้ว่างงาน	๓,๓๕๖	๑.๐	๑,๘๘๖	๑.๑	๑,๔๗๐	๐.๘
๒. ผู้ไม่อยู่ในกำลังแรงงาน	๙๕,๙๓๗	๒๗.๖	๒๗,๐๗๔	๑๖.๒	๖๘,๘๖๓	๓๘.๒
๒.๑ ทำงานบ้าน	๓๗,๖๒๐	๑๐.๘	๙๓๑	๐.๖	๓๖,๖๘๙	๒๐.๓
๒.๒ เรียนหนังสือ	๒๒,๖๖๖	๖.๕	๘,๙๐๔	๕.๓	๑๓,๗๖๒	๗.๖
๒.๓ เด็ก/คนชรา/คนป่วย/พิการจนไม่สามารถทำงานได้	๒๘,๓๒๒	๘.๑	๑๒,๙๘๓	๗.๘	๑๕,๓๓๙	๘.๕
๒.๔ ดูแลเด็ก/คนชรา/คนป่วย/พิการ	๑,๙๓๑	๐.๖	๔๗	๐.๐	๑,๘๘๔	๑.๐
๒.๕ อื่น ๆ	๕,๓๙๘	๑.๖	๔,๒๐๙	๒.๕	๑,๑๘๙	๐.๗

ที่มา : สำนักงานสถิติจังหวัดกระบี่ ภาวะการทำงานของประชากรจังหวัดกระบี่ พ.ศ. ๒๕๖๗ ไตรมาสที่ ๑ (มกราคม - มีนาคม ๒๕๖๗)

จำนวนประชากรอายุ ๑๕ ปีขึ้นไป ที่มีงานทำ จำแนกตามอุตสาหกรรม และเพศ จังหวัดกระบี่

พ.ศ. ๒๕๖๗

อุตสาหกรรม	รวม		ชาย		หญิง	
	จำนวน	ร้อยละ	จำนวน	ร้อยละ	จำนวน	ร้อยละ
<b>ยอดรวม</b>	<b>๒๔๘,๒๖๑</b>	<b>๑๐๐.๐๐</b>	<b>๑๓๘,๑๑๘</b>	<b>๑๐๐.๐๐</b>	<b>๑๑๐,๑๔๓</b>	<b>๑๐๐.๐๐</b>
<b>สาขาเกษตรกรรม</b>	<b>๑๐๑,๖๓๓</b>	<b>๔๐.๙๔</b>	<b>๖๙,๓๖๔</b>	<b>๕๐.๒๒</b>	<b>๓๒,๒๖๙</b>	<b>๒๙.๓๐</b>
๑. เกษตรกรรม การล่าสัตว์ การป่าไม้และประมง	๑๐๑,๖๓๓	๔๐.๙๔	๖๙,๓๖๔	๕๐.๒๒	๓๒,๒๖๙	๒๙.๓๐
<b>สาขานอกเกษตรกรรม</b>	<b>๑๔๖,๖๒๘</b>	<b>๕๙.๐๖</b>	<b>๖๘,๗๕๔</b>	<b>๔๘.๒๐</b>	<b>๗๗,๘๗๔</b>	<b>๕๗.๙๐</b>
๑. การทำเหมืองแร่ และเหมืองหิน	-	-	-	-	-	-
๒. การผลิต	๑๔,๔๘๐	๕.๘๓	๘,๖๓๔	๖.๒๕	๕,๘๔๖	๕.๓๑
๓. การไฟฟ้า ก๊าซ และไอน้ำ	-	-	-	-	-	-
๔. การจัดหา น้ำ บำบัดน้ำเสีย	-	-	-	-	-	-
๕. การก่อสร้าง	๙,๔๓๙	๓.๘๐	๙,๑๒๕	๖.๖๑	๓๑๔	๐.๒๘
๖. การขายส่ง การขายปลีก	๔๐,๙๘๗	๑๖.๕๑	๑๙,๔๖๐	๑๔.๐๙	๒๑,๕๒๗	๑๙.๕๔
๗. การขนส่ง สถานที่เก็บสินค้า และการคมนาคม	๔,๓๗๓	๑.๗๖	๓,๒๐๗	๒.๓๒	๑,๑๖๖	๑.๐๖

อุตสาหกรรม	รวม		ชาย		หญิง	
	จำนวน	ร้อยละ	จำนวน	ร้อยละ	จำนวน	ร้อยละ
๘. กิจกรรมโรงแรม และอาหาร	๓๓,๘๖๐	๑๓.๖๔	๑๐,๗๓๓	๗.๗๗	๒๓,๑๒๗	๒๑.๐๐
๙. ข้อมูลข่าวสารและการสื่อสาร	๕๓๘	๐.๒๒	๘๗	๐.๐๖	๔๕๑	๐.๔๑
๑๐. กิจกรรมการเงินและการ ประกันภัย	๑,๖๘๐	๐.๖๘	๔๘๑	๐.๓๕	๑,๑๙๙	๑.๐๙
๑๑. กิจกรรมอสังหาริมทรัพย์	๑๕๗	๐.๐๖	๔๘	๐.๐๓	๑๐๙	๐.๑๐
๑๒. กิจกรรมทางวิชาชีพและเทคนิค	๑,๖๙๓	๐.๖๘	๑,๕๕๗	๑.๑๒	๑๓๖	๐.๑๓
๑๓. การบริหารฯ	-	-	-	-	-	-
๑๔. การบริหารราชการและการ ป้องกันประเทศ	๑๖,๖๖๔	๖.๗๑	๑๐,๗๔๐	๗.๗๘	๕,๙๒๔	๕.๓๘
๑๕. การศึกษา	๘,๓๙๔	๓.๓๘	๑,๓๙๕	๑.๐๑	๖,๙๙๙	๖.๓๕
๑๖. สุขภาพและสังคมสงเคราะห์	๖,๐๔๐	๒.๔๓	๑,๑๔๑	๐.๘๓	๔,๘๙๙	๔.๕๕
๑๗. ศิลปะความบันเทิงนันทนาการ	๑,๕๓๘	๐.๖๒	๗๕๘	๐.๕๕	๗๘๐	๐.๗๑
๑๘. กิจกรรมบริการด้านอื่น ๆ	๕,๙๑๙	๒.๓๘	๑,๓๔๓	๐.๙๗	๔,๕๗๖	๔.๑๕
๑๙. กิจกรรมการจ้างงานใน ครัวเรือนส่วนบุคคลฯ	๘๖๖	๐.๓๕	๕๕	๐.๐๔	๘๑๑	๐.๗๔
๒๐. กิจกรรมขององค์การระหว่าง ประเทศ	-	-	-	-	-	-

ที่มา : การสำรวจภาวะการทำงานของประชากร พ.ศ. ๒๕๖๗ ไตรมาสที่ ๑/๒๕๖๗  
สำนักงานสถิติจังหวัดกระบี่

## ๑.๓ ด้านเศรษฐกิจ

### ๑.๓.๑ ผลิตภัณฑ์มวลรวมจังหวัด (GPP)

ผลิตภัณฑ์มวลรวมจังหวัดกระบี่ ปี พ.ศ. ๒๕๖๕ ผลิตภัณฑ์มวลรวมจังหวัดกระบี่ ปี พ.ศ. ๒๕๖๕ (Gross Provincial Product : GPP) ณ ราคาประจำปี มีมูลค่าเท่ากับ ๘๒,๐๕๕ ล้านบาท เพิ่มขึ้นจาก ๗๐,๓๙๖ ล้านบาท ในปี ๒๕๖๔ เท่ากับ ๑๐,๑๔๓ ล้านบาท

GROSS PROVINCIAL PRODUCT AT CURRENT MARKET PRICES (ผลิตภัณฑ์มวลรวมจังหวัด ณ ราคาประจำปี)

กระบี่

Millions of Baht (ล้านบาท)

สาขาการผลิต	๒๐๑๘	๒๐๑๙	๒๐๒๐r	๒๐๒๐r	๒๐๒๒p
ภาคเกษตร	๑๙,๔๘๓	๑๙,๔๗๑	๒๓,๓๕๓	๒๗,๔๐๒	๓๓,๓๓๙
เกษตรกรรม ป่าไม้ และการประมง	๑๙,๔๘๓	๑๙,๔๗๑	๒๓,๓๕๓	๒๗,๔๐๒	๓๓,๓๓๙
ภาคนอกเกษตร	๖๔,๒๗๔	๖๓,๙๘๙	๔๖,๙๘๕	๔๔,๕๑๐	๔๘,๗๑๗
ภาคอุตสาหกรรม	๕,๔๔๘	๕,๓๘๘	๕,๒๒๕	๖,๒๑๘	๖,๕๕๑
การทำเหมืองแร่และเหมืองหิน	๕๓๓	๓๕๑	๒๘๓	๓๐๘	๒๗๐
การผลิต	๓,๖๙๘	๓,๗๑๖	๓,๗๓๙	๔,๗๓๖	๕,๐๘๙
ไฟฟ้า ก๊าซ ไอน้ำ และระบบปรับอากาศ	๑,๐๔๗	๑,๑๑๓	๑,๐๓๒	๙๙๖	๑,๐๑๖
การจัดหาน้ำ การจัดการ และการบำบัดน้ำเสีย ของเสียและสิ่งปฏิกูล	๑๗๐	๒๐๗	๑๗๐	๑๗๘	๑๗๕

สาขาการผลิต	๒๐๑๘	๒๐๑๙	๒๐๒๐r	๒๐๒๐f	๒๐๒๒p
<b>ภาคบริการ</b>	<b>๕๘,๘๒๖</b>	<b>๕๘,๖๐๑</b>	<b>๕๑,๗๕๙</b>	<b>๓๘,๒๙๑</b>	<b>๔๒,๑๖๖</b>
การก่อสร้าง	๒,๔๖๕	๒,๕๙๙	๒,๔๐๖	๒,๔๗๙	๒,๔๗๓
การขายส่งและการขายปลีก การซ่อมยานยนต์และ จักรยานยนต์	๘,๐๙๙	๘,๑๘๙	๘,๘๒๘	๙,๖๓๗	๑๑,๑๑๕
การขนส่งและสถานที่เก็บสินค้า	๑๓,๗๔๕	๑๑,๘๒๑	๘,๗๑๒	๙,๑๑๓	๗,๓๑๖
ที่พักแรมและบริการด้านอาหาร	๑๖,๖๙๒	๑๗,๕๖๙	๖,๔๕๓	๒,๓๒๒	๔,๘๙๕
ข้อมูลข่าวสารและการสื่อสาร	๕๖๗	๖๓๖	๕๙๘	๗๑๐	๖๕๐
กิจกรรมทางการเงินและการประกันภัย	๓,๘๒๘	๓,๙๑๓	๓,๘๖๑	๓,๔๗๙	๔,๒๐๕
กิจกรรมอสังหาริมทรัพย์	๑,๗๗๔	๑,๘๐๓	๒,๐๕๑	๑,๙๓๔	๒,๑๗๒
กิจกรรมทางวิชาชีพ วิทยาศาสตร์ และเทคนิค	๓๓	๓๘	๒๖	๒๒	๒๖
กิจกรรมการบริหารและการบริการสนับสนุน	๓,๙๘๗	๔,๑๒๑	๘๖๕	๑๕๐	๕๐๔
การบริหารราชการ การป้องกันประเทศ และการ ประกันสังคมภาคบังคับ	๓,๒๘๖	๓,๓๑๓	๓,๔๑๗	๓,๕๐๗	๓,๕๗๕
การศึกษา	๒,๔๖๖	๒,๔๕๕	๒,๕๐๑	๒,๕๕๔	๒,๖๒๖
กิจกรรมด้านสุขภาพและงานสังคมสงเคราะห์	๑,๔๗๘	๑,๖๐๙	๑,๖๕๖	๒,๐๖๑	๒,๑๘๐
ศิลปะ ความบันเทิง และนันทนาการ	๙๐	๑๐๗	๙๑	๑๐๔	๑๑๗
กิจกรรมบริการด้านอื่น ๆ	๓๑๖	๔๒๘	๒๙๕	๒๒๐	๓๑๓
<b>ผลิตภัณฑ์มวลรวมจังหวัด</b>	<b>๘๓,๗๕๗</b>	<b>๘๓,๔๕๙</b>	<b>๗๐,๓๓๘</b>	<b>๗๑,๙๑๒</b>	<b>๘๒,๐๕๕</b>
<b>ผลิตภัณฑ์มวลรวมจังหวัด ต่อคน (บาท)</b>	<b>๒๐๐,๔๑๒</b>	<b>๑๙๘,๑๔๕</b>	<b>๑๖๕,๗๓๑</b>	<b>๑๖๘,๒๐๓</b>	<b>๑๙๐,๕๗๓</b>
<b>ประชากร (๑,๐๐๐ คน)</b>	<b>๔๑๘</b>	<b>๔๒๑</b>	<b>๔๒๔</b>	<b>๔๒๘</b>	<b>๔๓๑</b>

ที่มา : สำนักงานสภาพัฒนาการเศรษฐกิจและสังคมแห่งชาติ

### ๑.๓.๒ โครงสร้างทางเศรษฐกิจของจังหวัดกระบี่

โครงสร้างทางเศรษฐกิจของจังหวัดกระบี่ ขึ้นอยู่กับสาขาการผลิตภาคการเกษตร มีมูลค่า ๓๓,๓๓๙ ล้านบาท มีสัดส่วนร้อยละ ๔๐.๖ การผลิตนอกภาคเกษตร มีมูลค่า ๔๘,๗๑๗ ล้านบาท มีสัดส่วนร้อยละ ๕๙.๔ โดยจำแนกออกเป็น ๑๙ สาขา ดังนี้

๑. สาขาเกษตรกรรม การป่าไม้ และการประมง มีมูลค่า ๓๓,๓๓๙ ล้านบาท คิดเป็นสัดส่วนร้อยละ ๔๐.๖
๒. สาขาการขายส่งและการขายปลีก มีมูลค่า ๑๑,๑๑๕ ล้านบาท คิดเป็นสัดส่วนร้อยละ ๑๓.๖
๓. สาขาการขนส่งและสถานที่เก็บสินค้า มีมูลค่า ๗,๓๑๖ ล้านบาท คิดเป็นสัดส่วนร้อยละ ๘.๙
๔. สาขาการผลิต มีมูลค่า ๕,๐๘๙ ล้านบาท คิดเป็นสัดส่วนร้อยละ ๖.๒
๕. สาขาที่พักแรมและบริการด้านอาหาร มีมูลค่า ๔,๘๙๕ ล้านบาท มีสัดส่วนร้อยละ ๖.๐
๖. สาขากิจกรรมทางการเงินและการประกันภัย มีมูลค่า ๔,๒๐๕ ล้านบาท คิดเป็นสัดส่วนร้อยละ ๕.๑
๗. สาขาการบริหารราชการ การป้องกันประเทศฯ มีมูลค่า ๓,๕๗๕ ล้านบาท มีสัดส่วนร้อยละ ๔.๔
๘. สาขาการศึกษา มีมูลค่า ๒,๖๒๖ ล้านบาท คิดเป็นสัดส่วนร้อยละ ๓.๒
๙. สาขาการก่อสร้าง มีมูลค่า ๒,๔๗๓ ล้านบาท คิดเป็นสัดส่วนร้อยละ ๓.๐
๑๐. สาขากิจกรรมด้านสุขภาพและงานสังคมสงเคราะห์ มีมูลค่า ๒,๑๘๐ ล้านบาท คิดเป็นสัดส่วนร้อยละ ๒.๗

๑๑. สาขาบริการด้านอสังหาริมทรัพย์ มีมูลค่า ๒,๑๗๒ ล้านบาท คิดเป็นสัดส่วนร้อยละ ๒.๗
๑๒. สาขาไฟฟ้า ก๊าซ ไอน้ำ และระบบปรับอากาศ มีมูลค่า ๑,๐๑๖ ล้านบาท คิดเป็นสัดส่วนร้อยละ ๑.๒
๑๓. สาขาข้อมูลข่าวสารและการสื่อสาร มีมูลค่า ๖๕๐ ล้านบาท คิดเป็นสัดส่วนร้อยละ ๐.๘
๑๔. สาขากิจกรรมการบริหารและการบริการสนับสนุน มีมูลค่า ๕๐๔ ล้านบาท คิดเป็นสัดส่วนร้อยละ ๐.๖
๑๕. สาขากิจกรรมบริการด้านอื่น ๆ มีมูลค่า ๓๑๓ ล้านบาท คิดเป็นสัดส่วนร้อยละ ๐.๔
๑๖. สาขาการทำเหมืองแร่และเหมืองหิน มีมูลค่า ๒๗๐ ล้านบาท คิดเป็นสัดส่วนร้อยละ ๐.๓
๑๗. สาขาการจัดหาน้ำ การจัดการ และการบำบัดน้ำเสียฯ มีมูลค่า ๑๗๕ ล้านบาท คิดเป็นสัดส่วนร้อยละ ๐.๒
๑๘. สาขาศิลปะ ความบันเทิง และนันทนาการ มีมูลค่า ๑๑๗ ล้านบาท คิดเป็นสัดส่วนร้อยละ ๐.๑
๑๙. สาขากิจกรรมทางวิชาชีพ วิทยาศาสตร์ และเทคนิค มีมูลค่า ๒๖ ล้านบาท คิดเป็นสัดส่วนร้อยละ ๐.๐๓

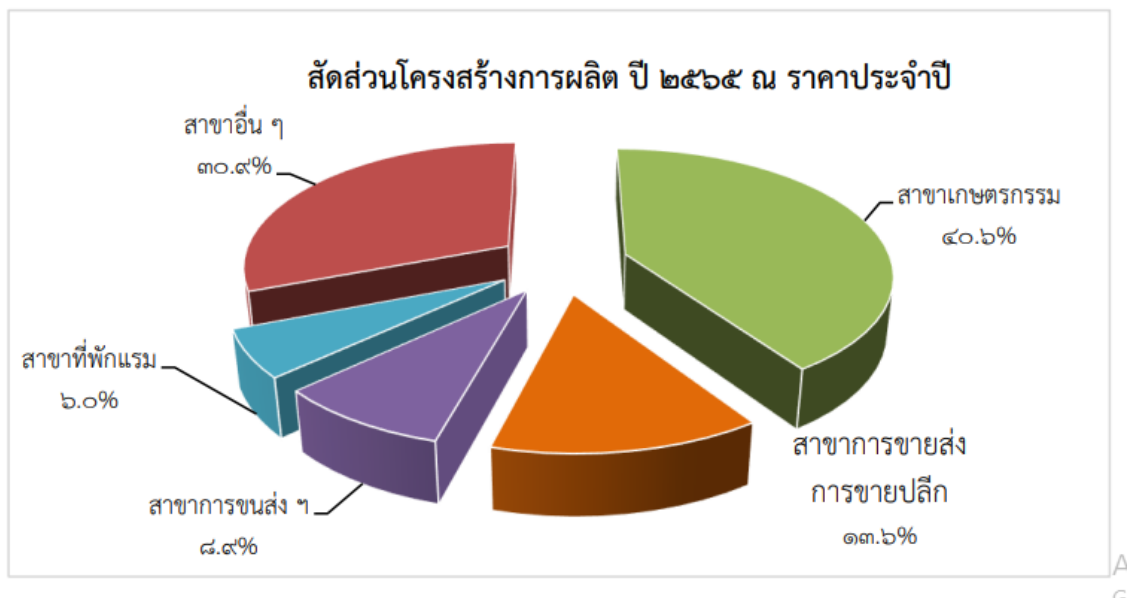

รายได้เฉลี่ยต่อคนต่อปีจังหวัดกระบี่ ปี พ.ศ. ๒๕๖๕ อยู่ที่ ๑๙๐,๕๗๓ บาท เป็นลำดับที่ ๒๐ ของประเทศ ลำดับที่ ๔ ของภาคใต้ และลำดับที่ ๓ ของกลุ่มจังหวัดภาคใต้ฝั่งอันดามัน

# ส่วนที่ ๒ ข้อมูลทั่วไป ของสำนักงานเกษตรและ สหกรณ์จังหวัดกระบี่

## ๒.๑ ประวัติความเป็นมา

คณะรัฐมนตรีได้มีมติเมื่อวันที่ ๒๐ สิงหาคม ๒๕๓๔ อนุมัติให้กระทรวงเกษตรและสหกรณ์จัดตั้งสำนักงานเกษตรและสหกรณ์จังหวัด โดยให้มีการทดลองจัดตั้งขึ้น ๔ จังหวัด ที่มีสำนักงานเกษตรภาคตั้งอยู่ก่อน คือ จังหวัดเชียงใหม่ จังหวัดขอนแก่น จังหวัดชัยนาท และจังหวัดสงขลา ต่อมาในปี ๒๕๓๗ กระทรวงเกษตรและสหกรณ์ร่วมกับสำนักงาน ก.พ. ได้ทำการประเมินผลการปฏิบัติงานของสำนักงานเกษตรและสหกรณ์จังหวัดทั้ง ๔ แห่ง ผลการปฏิบัติงานอยู่ในระดับที่น่าพอใจ คณะรัฐมนตรีจึงได้มีมติเมื่อวันที่ ๑๓ กันยายน ๒๕๓๗ เห็นชอบให้กระทรวงเกษตรและสหกรณ์ จัดตั้งสำนักงานเกษตรและสหกรณ์เป็นการถาวรได้ โดยให้รวมงานด้านการปฏิบัติการของหน่วยงานในสังกัดจังหวัด เข้ามาอยู่ภายใต้การกำกับดูแลกระทรวงเกษตรและสหกรณ์จังหวัด ภายใน ๓ ปี

ดังนั้นกระทรวงเกษตรและสหกรณ์ จึงได้จัดตั้งสำนักงานเกษตรและสหกรณ์จังหวัดขึ้นเป็นราชการบริหารส่วนภูมิภาค สังกัดสำนักงานปลัดกระทรวงเกษตรและสหกรณ์ตามพระราชกฤษฎีกาแบ่งส่วนราชการสำนักงานปลัดกระทรวงฯ กระทรวงเกษตรและสหกรณ์ พ.ศ. ๒๕๓๘ ประกาศในราชกิจจานุเบกษา ฉบับกฤษฎีกา เล่มที่ ๑๑๒ ตอนที่ ๖ ลงวันที่ ๗ กุมภาพันธ์ ๒๕๓๘ สำนักงานเกษตรและสหกรณ์จังหวัดกระบี่ ได้จัดตั้งสำนักงานเมื่อเดือนกุมภาพันธ์ พ.ศ. ๒๕๔๑

## ๒.๒ ที่ตั้งสำนักงาน

สำนักงานเกษตรและสหกรณ์จังหวัดกระบี่ ตั้งอยู่ที่ ชั้น ๕ ศาลากลางจังหวัดกระบี่ ๙/๑๐ ถนนอุตรกิจ ตำบลปากน้ำ อำเภอเมืองกระบี่ จังหวัดกระบี่ ๘๑๐๐๐

โทรศัพท์ : ๐๗๕-๖๒๒๒๒๓

โทรสาร : ๐๗๕-๖๒๒๒๒๓

เว็บไซต์ : <https://www.opsmoac.go.th/krabi>

Page Facebook : สำนักงานเกษตรและสหกรณ์ จังหวัดกระบี่

## ๒.๓ อำนาจหน้าที่

ตามกฎหมายกระทรวงแบ่งส่วนราชการสำนักงานปลัดกระทรวงเกษตรและสหกรณ์ พ.ศ. ๒๕๕๒ ให้สำนักงานเกษตรและสหกรณ์จังหวัดเป็นส่วนราชการส่วนภูมิภาค สังกัดสำนักงานปลัดกระทรวงเกษตรและสหกรณ์ โดยมีอำนาจ ดังนี้

๑. ศึกษา วิเคราะห์ และจัดทำยุทธศาสตร์การพัฒนากิจการเกษตรและสหกรณ์เกษตรและสหกรณ์ของจังหวัดและการจัดทำงบประมาณด้านการเกษตรและสหกรณ์ของจังหวัด

๒. ศึกษา วิเคราะห์ และจัดทำแผนปฏิบัติการโครงการพัฒนาด้านการเกษตรและสหกรณ์ของจังหวัด กำกับการบูรณาการ การติดตามการใช้งบประมาณของส่วนราชการในสังกัดกระทรวงในจังหวัด

๓. กำกับ ดูแล ควบคุม ประสาน ดำเนินงาน ติดตาม และประเมินผลสัมฤทธิ์ของการปฏิบัติงานตามแผนงานและโครงการพัฒนาการเกษตรและสหกรณ์ในจังหวัด

๔. ดำเนินงานโครงการพิเศษ โครงการในพระราชดำริ งานช่วยเหลือเกษตรกร งานภัยพิบัติ การเตือนการระบาดของเฝ้าระวัง และเตือนภัยสินค้าเกษตรในจังหวัด

๕. กำกับ ดูแล ควบคุม และพัฒนาข้าราชการและลูกจ้างในสังกัดกระทรวงในจังหวัด

๖. ประชาสัมพันธ์และเผยแพร่การพัฒนาการเกษตรและสหกรณ์ของจังหวัดให้เป็นศูนย์ข้อมูล และศูนย์แม่ข่ายข้อมูลด้านการเกษตรและสหกรณ์จังหวัด
๗. กำกับ ดูแลหน่วยงานในสังกัดกระทรวงดำเนินการให้เป็นไปตามกฎหมาย
๘. ดำเนินการให้เป็นไปตามที่กฎหมายกำหนด
๙. ปฏิบัติงานร่วมกับหรือสนับสนุนการปฏิบัติงานของหน่วยงานอื่นที่เกี่ยวข้องหรือที่ได้รับมอบหมาย

## ๒.๔ วิสัยทัศน์

“เกษตรกรมีคุณภาพชีวิตที่ดี ภาคเกษตรมีความมั่นคง มั่งคั่ง ยั่งยืน”

## ๒.๕ พันธกิจ

๑. พัฒนาสถาบันเกษตรกรและองค์กรเกษตรกรให้มีความเข้มแข็ง พัฒนาศักยภาพของเกษตรกร ตามความถนัด ตามความต้องการ และสนับสนุนให้มีการประยุกต์ใช้ปรัชญาของเศรษฐกิจพอเพียง
๒. เพิ่มประสิทธิภาพการผลิต พัฒนาคุณภาพสินค้าเกษตรให้มีมาตรฐานปลอดภัย และสร้างมูลค่าเพิ่ม
๓. พัฒนาโครงสร้างพื้นฐานเพื่อการผลิตทางการเกษตร และส่งเสริมให้มีการใช้ทรัพยากรการเกษตร อย่างมีประสิทธิภาพยั่งยืน
๔. เพิ่มประสิทธิภาพการบริหารจัดการด้านเกษตรและสหกรณ์

## ๒.๖ ทำเนียบผู้บริหารสำนักงานเกษตรและสหกรณ์จังหวัดกระบี่

สำนักงานเกษตรและสหกรณ์จังหวัดกระบี่ มีเกษตรและสหกรณ์จังหวัด ทำหน้าที่เป็นหัวหน้าสำนักงานตั้งแต่ ปี ๒๕๔๒ ถึงปัจจุบัน ดังนี้

๑. นายสุรศักดิ์ เรืองจันทร์	๑๔ มกราคม ๒๕๔๒	-	๑ ตุลาคม ๒๕๔๓
๒. นางพัชนี ไชยวานิช	๒ ตุลาคม ๒๕๔๓	-	๑๙ กรกฎาคม ๒๕๕๐
๓. นางสาวอรนารถ จารุงพงศา	๑ สิงหาคม ๒๕๕๐	-	๒๐ ตุลาคม ๒๕๕๐
๔. นายสมชาย โพชนุกูล	๒๐ ตุลาคม ๒๕๕๐	-	๑๙ ตุลาคม ๒๕๕๓
๕. นายณรงค์ ศิริกุล	๙ พฤศจิกายน ๒๕๕๓	-	๓๐ กันยายน ๒๕๕๖
๖. นายปรีชา พันธุ์สน	๑๐ พฤศจิกายน ๒๕๕๖	-	๓ เมษายน ๒๕๖๐
๗. นายอุดร จันทร์เทพ	๕ เมษายน ๒๕๖๐	-	๓๐ กันยายน ๒๕๖๐
๘. นายสุชาติ แซ่มาก	๑๐ ตุลาคม ๒๕๖๐	-	๒๔ ตุลาคม ๒๕๖๒
๙. นายสุทีป สุธาประดิษฐ์	๒๔ ตุลาคม ๒๕๖๒	-	๓๐ กันยายน ๒๕๖๓
๑๐. นายสมโชค หาญนิติกุล	๒๐ ตุลาคม ๒๕๖๓	-	๓๐ กันยายน ๒๕๖๔
๑๑. นายเกียรติศักดิ์ นารีเลิศ	๐๒ ตุลาคม ๒๕๖๔	-	ปัจจุบัน



## ๒.๗ โครงสร้างและอัตรากำลังสำนักงานเกษตรและสหกรณ์จังหวัดกระบี่

**โครงสร้างและอัตรากำลังบุคลากร  
สำนักงานเกษตรและสหกรณ์จังหวัดกระบี่**





**นายเกียรติศักดิ์ นารีเลิศ**  
เกษตรและสหกรณ์จังหวัดกระบี่



**นางกัญญา เวียงวัน**  
หัวหน้าฝ่ายบริหาร  
อัตรากำลังข้าราชการ (1 อัตรา)



**นางกัญญาณี สิทธิไพฑูริย์**  
หัวหน้างานศูนย์บริการและถ่ายทอด  
เทคโนโลยีการเกษตรและศูนย์  
บริการ (1 อัตรา)



**นางสายบัว สุภาพ**  
หัวหน้างานศูนย์บริการและถ่ายทอด  
เทคโนโลยีการเกษตรและศูนย์  
บริการ (1 อัตรา)



**นางสาวศิริณ โรจน์รัตน์**  
หัวหน้างานศูนย์บริการและถ่ายทอด  
เทคโนโลยีการเกษตรและศูนย์  
บริการ (1 อัตรา)



**นางสาวพยณ มงคลไกล**  
เจ้าหน้าที่บริหารงานทั่วไป  
(1 อัตรา)



**นางสาวจิรพร สุขเกิด**  
เจ้าหน้าที่บริหารงานทั่วไป  
(1 อัตรา)



**นางสาวไวยวรรณ กาญจน**  
เจ้าหน้าที่บริหารงานทั่วไป  
(1 อัตรา)



**นางสาวริรattan สุรรณวงศ์**  
เจ้าหน้าที่บริหารงานทั่วไป  
(1 อัตรา)



**นางธรรยา อัญการ**  
เจ้าหน้าที่บริหารงานทั่วไป  
(1 อัตรา)



**นางเจษฎวรรณ แสงศรีจันทร์**  
เจ้าหน้าที่บริหารงานทั่วไป  
(1 อัตรา)



**นางอรุณ แสนสอด**  
เจ้าหน้าที่บริหารงานทั่วไป  
(1 อัตรา)



**นางสาวนงนุช จงริต**  
เจ้าหน้าที่บริหารงาน  
(1 อัตรา)



**นางสาวนงนุช สอน**  
เจ้าหน้าที่บริหารงาน  
(1 อัตรา)



**นางสาวอัญญารัตน์ เต็งชู**  
เจ้าหน้าที่บริหารงาน  
(1 อัตรา)



**นางสาวเสาวลักษณ์ ป้าทาน**  
พนักงานราชการ (1 อัตรา)



**นายสมศักดิ์ ดำทร**  
พนักงานบริหาร  
(1 อัตรา)



**นายศิริพงษ์ เสียมใส**  
พนักงานบริหาร  
(1 อัตรา)

ข้าราชการ จำนวน ๘ อัตรา  
พนักงานราชการ จำนวน ๕ อัตรา  
จ้างเหมาบริการ ๕ อัตรา

**ส่วนที่ ๓ ผลการดำเนินงาน  
ที่สำคัญ ในรอบปีงบประมาณ  
พ.ศ. ๒๕๖๗**

## ๓.๑ ฝ่ายบริหารทั่วไป

### ๓.๑.๑ งานธุรการ

- (๑) ลงทะเบียนรับหนังสือเข้าระบบงานสารบรรณอิเล็กทรอนิกส์ จำนวน ๒,๙๐๘ ฉบับ
- (๒) ออกเลขที่หนังสือส่ง จำนวน ๒๔๑ ฉบับ
- (๓) จัดบันทึกรายงานประชุมประจำเดือนสำนักงาน จำนวน ๔ ครั้ง
- (๔) รายงานโครงการลดใช้พลังงานในอาคารราชการ (e-report.energy.go.th) จำนวน ๑๒ ครั้ง

### ๓.๑.๒ งานการเจ้าหน้าที่และการพัฒนาบุคลากร

- (๑) รวบรวมข้อมูล และจัดทำเอกสารคำรับรองการปฏิบัติราชการของผู้ดำรงตำแหน่งเกษตรและสหกรณ์จังหวัด จำนวน ๒ ครั้ง
- (๒) รวบรวมเอกสารประกอบการพิจารณาเลื่อนเงินเดือนข้าราชการและจัดทำรายงานการพิจารณาเลื่อนขั้นเงินเดือนข้าราชการ จำนวน ๒ ครั้ง
- (๓) รวบรวมเอกสารประกอบการประเมินผลการปฏิบัติราชการของพนักงานราชการ และจัดทำเอกสารการประเมินผลการปฏิบัติงานของพนักงานราชการเพื่อพิจารณาเลื่อนค่าตอบแทนประจำปี จำนวน ๒ ครั้ง
- (๔) การจัดทำสัญญาจ้างพนักงานราชการประจำปี จำนวน ๕ ราย
- (๕) การจ้างเหมาบริการเจ้าหน้าที่ จำนวน ๕ ราย
- (๖) การจัดทำคำสั่งมอบหมายหน้าที่การงาน ๑ ครั้ง
- (๗) การจัดทำคำสั่งแต่งตั้งคณะกรรมการดำเนินกิจกรรม ๕ ส. และ Big Cleaning Day จำนวน ๑ ครั้ง
- (๘) บันทึกข้อมูลการลาของบุคลากร จำนวน ๑๓ ราย
- (๙) จัดทำรายงานการควบคุมภายใน จำนวน ๑ ครั้ง
- (๑๐) จัดทำรายงานการบริหารความเสี่ยง จำนวน ๑ ครั้ง
- (๑๑) จัดทำรายงานความโปร่งใสในการดำเนินการของหน่วยงานภาครัฐ (ITA) จำนวน ๒ ครั้ง
- (๑๒) งานติดตามผลการพัฒนาตามแผนพัฒนารายบุคคล ปีงบประมาณ ๒๕๖๖ และจัดทำแผนพัฒนารายบุคคลสำหรับพัฒนาข้าราชการในปีงบประมาณ ๒๕๖๗ จำนวน ๑ ครั้ง

### ๓.๑.๓ งานพัสดุและครุภัณฑ์

- (๑) ดำเนินการเพื่อให้ได้มาซึ่งพัสดุและครุภัณฑ์ (จัดซื้อ/จัดจ้าง) จำนวน ๖๘ ครั้ง
- (๒) ดำเนินการระบบจัดซื้อจัดจ้างภาครัฐ (E-GP) ด้วยวิธีเฉพาะเจาะจง จำนวน ๘ ครั้ง
- (๓) บันทึกข้อมูลการจัดซื้อจัดจ้างระบบ GFMS จำนวน ๘ ครั้ง
- (๔) จัดทำใบเบิกจ่ายวัสดุ/ใบยืมครุภัณฑ์ จำนวน ๕๕ ครั้ง
- (๕) แต่งตั้งคณะกรรมการตรวจสอบพัสดุประจำปี จำนวน ๑ ครั้ง
- (๖) บันทึกข้อมูลการซ่อมแซมครุภัณฑ์ในทะเบียนคุม จำนวน ๒๑ ครั้ง
- (๗) บันทึกข้อมูลทะเบียนคุมการรับจ่ายน้ำมันเชื้อเพลิงและสารหล่อลื่น จำนวน ๑๒ ครั้ง
- (๘) ลงทะเบียนคุมการรับ-จ่ายพัสดุ จำนวน ๒๗๓ ครั้ง
- (๙) สรุปผลการดำเนินงานการจัดซื้อจัดจ้าง จำนวน ๑ ครั้ง
- (๑๐) จัดทำข้อมูลหลักผู้ขาย จำนวน ๑ ราย

(๑๑) จัดทำเลขทะเบียนครุภัณฑ์ จำนวน ๑ ครั้ง

#### ๓.๑.๔ งบประมาณรายจ่าย ประจำปีงบประมาณ พ.ศ. ๒๕๖๗

สำนักงานเกษตรและสหกรณ์จังหวัดกระบี่ ได้รับจัดสรรงบประมาณรายจ่ายประจำปีงบประมาณ พ.ศ.๒๕๖๗ จำนวน ๒,๔๑๑,๗๔๘.๐๐ บาท คิดเป็นร้อยละ ๙๙.๙๑ รายละเอียด ดังนี้

**งบประมาณรายจ่ายประจำปี ๒,๓๕๘,๔๔๘.๐๐ บาท แยกเป็น**

งบบุคลากร	๑,๑๗๑,๑๔๐.๐๐ บาท	(ร้อยละ ๑๐๐.๐๐)
งบดำเนินงาน	๑,๐๖๑,๙๐๘.๐๐ บาท	(ร้อยละ ๙๙.๘๑)
งบรายจ่ายอื่น	๑๒๕,๔๐๐.๐๐ บาท	(ร้อยละ ๑๐๐)

**งบประมาณเบิกแทนกัน ๕๓,๓๐๐.๐๐ บาท แยกเป็น**

๑. เบิกแทน กรมฝนหลวงและการบินเกษตร  
งบดำเนินงาน ๒๐,๐๐๐.๐๐ บาท
๒. เบิกแทน สำนักงานมาตรฐานสินค้าเกษตรและอาหารแห่งชาติ  
งบรายจ่ายอื่น ๓๓,๓๐๐.๐๐ บาท

**เงินนอกงบประมาณ ได้รับงบประมาณทั้งสิ้น จำนวน ๒๖๔,๐๐๐.๐๐ บาท**

เบิกจ่ายเงินช่วยเหลือเกษตรกรและผู้ยากจนส่วนจังหวัดกระบี่ (อบก.) ๑๘๘,๖๕๙.๐๐ บาท

รายงานผลการเบิกจ่ายงบประมาณตามแผนปฏิบัติงาน ประจำปีงบประมาณ พ.ศ. ๒๕๖๗ (ข้อมูล ณ เดือน กันยายน พ.ศ. ๒๕๖๗)

รายละเอียดการดำเนินงาน	จัดสรรคงเหลือ (หัก พ.ร.บ.โอน)	จัดสรร คงเหลือสุทธิ	ผลเบิกจ่ายสะสม ณ ปัจจุบัน	% เบิกจ่ายเทียบ แผนจัดสรร
รวมผลการใช้งบประมาณ/ผลการปฏิบัติงาน	๑๘๐,๔๐๐.๐๐	๒๑๓,๐๘๗.๐๐	๑๘๓,๐๘๗.๐๐	๘๕.๙๒
<b>กิจกรรม : ขับเคลื่อนการเกษตรระดับหมู่บ้านสู่การผลิตสินค้าเกษตรมูลค่าสูง</b>	<b>๙๒,๓๐๐.๐๐</b>	<b>๙๒,๓๐๐.๐๐</b>	<b>๙๒,๓๐๐.๐๐</b>	<b>๑๐๐.๐๐</b>
กิจกรรมย่อย : ขับเคลื่อนการเกษตรระดับหมู่บ้านสู่การผลิตสินค้าเกษตรมูลค่าสูง	๙๒,๓๐๐.๐๐	๙๒,๓๐๐.๐๐	๙๒,๓๐๐.๐๐	๑๐๐.๐๐
๑. จัดประชุมคณะกรรมการ/คณะทำงาน	๑๐,๕๐๐.๐๐	๑๓,๐๔๗.๐๐	๑๓,๐๔๗.๐๐	๑๐๐.๐๐
๑.๑ ระดับจังหวัด	๗,๒๐๐.๐๐	๗,๒๐๐.๐๐	๗,๒๐๐.๐๐	๑๐๐.๐๐
๑.๒ ระดับอำเภอ	๑๙,๒๐๐.๐๐	๑๙,๒๐๐.๐๐	๑๙,๒๐๐.๐๐	๑๐๐.๐๐
๒. จัดทำ/ทบทวนแผนพัฒนาหมู่บ้าน/ติดตามและรายงานผลการดำเนินงาน (สนง.กษ.จว.กบ.)	๖๕,๙๐๐.๐๐	๖๕,๙๐๐.๐๐	๖๕,๙๐๐.๐๐	๑๐๐.๐๐
<b>กิจกรรม : การบูรณาการงานในส่วนภูมิภาค</b>	<b>๕๓,๓๕๐.๐๐</b>	<b>๕๓,๓๕๐.๐๐</b>	<b>๕๓,๓๕๐.๐๐</b>	<b>๑๐๐.๐๐</b>
กิจกรรมย่อย : ประชุมคณะอนุกรรมการพัฒนาการเกษตรและสหกรณ์ระดับจังหวัด	๓๗,๒๕๐.๐๐	๓๗,๒๕๐.๐๐	๓๗,๒๕๐.๐๐	๑๐๐.๐๐
๑. ประชุมคณะอนุกรรมการพัฒนาการเกษตรและสหกรณ์ระดับจังหวัด (อ.พ.ก.)	๓๗,๒๕๐.๐๐	๓๗,๒๕๐.๐๐	๓๗,๒๕๐.๐๐	๑๐๐.๐๐
กิจกรรมย่อย : จัดทำแผนพัฒนาการเกษตรและสหกรณ์ของจังหวัด กลุ่มจังหวัด	๐.๐๐	๐๐.๐๐	๐๐.๐๐	๑๐๐.๐๐
๑. ทบทวนแผนพัฒนาการเกษตรและสหกรณ์ของจังหวัด (พ.ศ. ๒๕๖๖ - ๒๕๗๐)	๐.๐๐	๐๐.๐๐	๐๐.๐๐	๑๐๐.๐๐
กิจกรรมย่อย : จัดทำแผนปฏิบัติการด้านการเกษตรและสหกรณ์ของจังหวัด	๐.๐๐	๐.๐๐	๐.๐๐	๐.๐๐
๑. จัดทำแผนปฏิบัติการด้านการเกษตรและสหกรณ์ของจังหวัด ประจำปีงบประมาณ พ.ศ. ๒๕๖๖	๐.๐๐	๐.๐๐	๐.๐๐	๐.๐๐
กิจกรรมย่อย : ติดตามและจัดทำรายงานผลการดำเนินงานโครงการตามแผนปฏิบัติการด้านการเกษตรและสหกรณ์ของจังหวัด	๐.๐๐	๐.๐๐	๐.๐๐	๐.๐๐
๑. ติดตามและจัดทำรายงานผลการดำเนินงานโครงการตามแผนปฏิบัติการด้านการเกษตร และสหกรณ์ของจังหวัด ประจำปีงบประมาณ พ.ศ. ๒๕๖๖	๐.๐๐	๐.๐๐	๐.๐๐	๐.๐๐

รายละเอียดการดำเนินงาน	จัดสรรคงเหลือ (หัก พ.ร.บ.โอน)	จัดสรร คงเหลือสุทธิ	ผลเบิกจ่ายสะสม ณ ปัจจุบัน	% เบิกจ่ายเทียบ แผนจัดสรร
กิจกรรมย่อย : การบริหารจัดการศูนย์ข้อมูลด้านการเกษตรและสหกรณ์ของจังหวัด	๐.๐๐	๐.๐๐	๐.๐๐	๐.๐๐
๑. การจัดการข้อมูลบนเว็บไซต์สำนักงานเกษตรและสหกรณ์ของจังหวัด ( <a href="https://www.opsmoac.go.th/about-moac_province">https://www.opsmoac.go.th/about-moac_province</a> )	๐.๐๐	๐.๐๐	๐.๐๐	๐.๐๐
๒. การจัดทำข้อมูลพื้นฐานด้านการเกษตร ข้อมูลทั่วไปของจังหวัด ( <a href="http://www.provinfo.opsmoac.go.th">www.provinfo.opsmoac.go.th</a> )	๐.๐๐	๐.๐๐	๐.๐๐	๐.๐๐
๓. การจัดทำสรุปผลความพึงพอใจของผู้มารับบริการประจำปี ของศูนย์ข้อมูลด้านการเกษตรและสหกรณ์ของจังหวัด ณ สำนักงานเกษตรและสหกรณ์จังหวัด	๐.๐๐	๐.๐๐	๐.๐๐	๐.๐๐
กิจกรรมย่อย : การจัดทำฐานข้อมูลการบริหารจัดการสินค้าเกษตรที่สำคัญ	๐.๐๐	๐.๐๐	๐.๐๐	๐.๐๐
๑. การจัดทำข้อมูลพื้นฐานของจังหวัดเพื่อสนับสนุนการตรวจราชการของรัฐมนตรี	๐.๐๐	๐.๐๐	๐.๐๐	๐.๐๐
กิจกรรมย่อย : การดำเนินงานของศูนย์ติดตามและแก้ไขปัญหาภัยพิบัติด้านการเกษตร	๐.๐๐	๐.๐๐	๐.๐๐	๐.๐๐
๑. จัดทำแผนป้องกันและบรรเทาสาธารณภัยด้านการเกษตร (ภัยแล้ง อุทกภัย)	๐.๐๐	๐.๐๐	๐.๐๐	๐.๐๐
๒. จัดประชุมศูนย์ติดตามและแก้ไขปัญหาภัยพิบัติด้านการเกษตรจังหวัดและสรุปรายงาน การประชุมฯ หรือเข้าร่วมเสนอแนะ/ความเห็นในการประชุมคณะกรรมการต่างๆ ในจังหวัด ที่เกี่ยวข้องกับภัยพิบัติ	๐.๐๐	๐.๐๐	๐.๐๐	๐.๐๐
๓. สรุปผลการแจ้งเตือนภัย/ประชาสัมพันธ์ด้านการเกษตร	๐.๐๐	๐.๐๐	๐.๐๐	๐.๐๐
๔. รายงานสถานการณ์และการให้ความช่วยเหลือ	๐.๐๐	๐.๐๐	๐.๐๐	๐.๐๐
กิจกรรมย่อย : สนับสนุนการขับเคลื่อนงานด้านการเกษตรในจังหวัด	๑๖,๑๐๐.๐๐	๑๖,๑๐๐.๐๐	๑๖,๑๐๐.๐๐	๑๐๐.๐๐
๑. จัดประชุมคณะกรรมการ/คณะทำงานขับเคลื่อนงานด้านการเกษตร	๑๖,๑๐๐.๐๐	๑๖,๑๐๐.๐๐	๑๖,๑๐๐.๐๐	๑๐๐.๐๐
๑.๑ ระดับจังหวัด	๖,๕๘๐.๐๐	๖,๕๘๐.๐๐	๖,๕๘๐.๐๐	๑๐๐.๐๐
๑.๒ ระดับอำเภอ	๙,๕๒๐.๐๐	๙,๕๒๐.๐๐	๙,๕๒๐.๐๐	๑๐๐.๐๐
๒. ติดตามงานสำคัญในพื้นที่ของผู้บริหารกระทรวง และหน่วยงานในพื้นที่	๐.๐๐	๐.๐๐	๐.๐๐	๐.๐๐
กิจกรรม : สนับสนุนโครงการอันเนื่องมาจากพระราชดำริ	๑๗,๐๐๐.๐๐	๑๗,๐๐๐.๐๐	๑๗,๐๐๐.๐๐	๑๐๐.๐๐

รายละเอียดการดำเนินงาน	จัดสรรคงเหลือ (หัก พ.ร.บ.โอน)	จัดสรร คงเหลือสุทธิ	ผลเบิกจ่ายสะสม ณ ปัจจุบัน	% เบิกจ่ายเทียบ แผนจัดสรร
กิจกรรมย่อย : สนับสนุนโครงการอันเนื่องมาจากพระราชดำริ	๑๗,๐๐๐.๐๐	๑๗,๐๐๐.๐๐	๑๗,๐๐๐.๐๐	๑๐๐.๐๐
๑. โครงการอันเนื่องมาจากพระราชดำริที่สำนักงานเกษตรและสหกรณ์จังหวัด (เป็นหน่วยงานที่ร่วมสนับสนุน การดำเนินงาน)	๑๗,๐๐๐.๐๐	๑๗,๐๐๐.๐๐	๑๗,๐๐๐.๐๐	๑๐๐.๐๐
๑.๑ โครงการจิตอาสาพระราชทานตามแนวพระราชดำริ โครงการคลินิกเกษตรเคลื่อนที่ฯ และกิจกรรมประชาสัมพันธ์ ฯ	๑๗,๐๐๐.๐๐	๑๗,๐๐๐.๐๐	๑๗,๐๐๐.๐๐	๑๐๐.๐๐

### ๓.๑.๕ แผน/ผลการปฏิบัติงานประจำปีงบประมาณ พ.ศ. ๒๕๖๗

รายละเอียดการดำเนินงาน	ปริมาณ งาน	หน่วย นับ	แผน /ผล	ไตรมาส ๑ (พ.ศ. ๒๕๖๗)			ไตรมาส ๒ (พ.ศ. ๒๕๖๗)			ไตรมาส ๓ (พ.ศ. ๒๕๖๗)			ไตรมาส ๔ (พ.ศ. ๒๕๖๗)			รวมผลดำเนินงาน ทั้งปี		
				ต.ค.	พ.ย.	ธ.ค.	ม.ค.	ก.พ.	มี.ค.	เม.ย.	พ.ค.	มิ.ย.	ก.ค.	ส.ค.	ก.ย.	งาน	ร้อยละ	
รวมแผน/ผลการปฏิบัติงาน																		๑๐๐.๐๐
กิจกรรม : ขับเคลื่อนการเกษตรระดับหมู่บ้านสู่การผลิตสินค้าเกษตรมูลค่าสูง																		๑๐๐.๐๐
กิจกรรมย่อย : ขับเคลื่อนการเกษตรระดับหมู่บ้านสู่การผลิตสินค้าเกษตรมูลค่าสูง																		๑๐๐.๐๐
๑. จัดประชุมคณะกรรมการ/คณะทำงาน																		๑๐๐.๐๐
๑.๑ ระดับจังหวัด	๑	ครั้ง	แผน	๐	๐	๑	๐	๐	๐	๐	๐	๐	๐	๐	๐	๑	๑๐๐.๐๐	
			ผล	๐	๐	๑	๐	๐	๐	๐	๐	๐	๐	๐	๐	๑		
๑.๒ ระดับอำเภอ	๘	ครั้ง	แผน	๐	๐	๐	๔	๔	๐	๐	๐	๐	๐	๐	๐	๘	๑๐๐.๐๐	
			ผล	๐	๐	๐	๔	๔	๐	๐	๐	๐	๐	๐	๐	๘		
๒. จัดทำ/ทบทวนแผนพัฒนาหมู่บ้าน	๘	หมู่บ้าน	แผน	๐	๐	๐	๐	๔	๔	๐	๐	๐	๐	๐	๐	๘	๑๐๐.๐๐	
			ผล	๐	๐	๐	๐	๔	๔	๐	๐	๐	๐	๐	๐	๘		

รายละเอียดการดำเนินงาน	ปริมาณงาน	หน่วยนับ	แผน/ผล	ไตรมาส ๑ (พ.ศ. ๒๕๖๗)			ไตรมาส ๒ (พ.ศ. ๒๕๖๗)			ไตรมาส ๓ (พ.ศ. ๒๕๖๗)			ไตรมาส ๔ (พ.ศ. ๒๕๖๗)			รวมผลดำเนินงาน ทั้งปี	
				ต.ค.	พ.ย.	ธ.ค.	ม.ค.	ก.พ.	มี.ค.	เม.ย.	พ.ค.	มิ.ย.	ก.ค.	ส.ค.	ก.ย.	งาน	ร้อยละ
๓. ติดตามและรายงานผลการดำเนินงาน (สนง.กษ.จว.กบ.)	๑๐	ครั้ง	แผน	๐	๐	๑	๑	๑	๑	๑	๑	๑	๑	๑	๑	๑๐	๑๐๐.๐๐
			ผล	๐	๐	๑	๑	๑	๑	๑	๑	๑	๑	๑	๑	๑๐	
กิจกรรม : การบูรณาการงานในส่วนภูมิภาค																๑๐๐.๐๐	
กิจกรรมย่อย : ประชุมคณะอนุกรรมการพัฒนาการเกษตรและสหกรณ์ระดับจังหวัด																๑๐๐.๐๐	
๑. ประชุมคณะอนุกรรมการพัฒนาการเกษตรและสหกรณ์ระดับจังหวัด (อ.พ.ก.)	๒	ครั้ง	แผน	๐	๐	๐	๐	๑	๐	๐	๐	๐	๑	๐	๐	๒	๑๐๐.๐๐
			ผล	๐	๐	๐	๐	๑	๐	๐	๐	๑	๐	๐	๒		
กิจกรรมย่อย : จัดทำแผนพัฒนาการเกษตรและสหกรณ์ของจังหวัด กลุ่มจังหวัด																๑๐๐.๐๐	
๑. ทบทวนแผนพัฒนาการเกษตรและสหกรณ์ของจังหวัด (พ.ศ. ๒๕๖๖ - ๒๕๗๐)	๑	ฉบับ	แผน	๐	๐	๐	๐	๐	๐	๐	๐	๐	๑	๐	๑	๑๐๐.๐๐	
			ผล	๐	๐	๐	๐	๐	๐	๐	๐	๑	๐	๑			
กิจกรรมย่อย : จัดทำแผนปฏิบัติการด้านการเกษตรและสหกรณ์ของจังหวัด																๑๐๐.๐๐	
๑. จัดทำแผนปฏิบัติการด้านการเกษตรและสหกรณ์ของจังหวัด ประจำปีงบประมาณ พ.ศ. ๒๕๖๗	๑	ครั้ง	แผน	๐	๐	๐	๑	๐	๐	๐	๐	๐	๐	๐	๑	๑๐๐.๐๐	
			ผล	๐	๐	๐	๑	๐	๐	๐	๐	๐	๐	๑			
กิจกรรมย่อย : ติดตามและจัดทำรายงานผลการดำเนินงานโครงการตามแผนปฏิบัติการด้านการเกษตร และสหกรณ์ของจังหวัด																๑๐๐.๐๐	
๑. ติดตามและจัดทำรายงานผลการดำเนินงานโครงการตามแผนปฏิบัติการด้านการเกษตร และสหกรณ์ของจังหวัด ประจำปีงบประมาณ พ.ศ. ๒๕๖๖	๔	ครั้ง	แผน	๑	๐	๐	๑	๐	๐	๑	๐	๐	๑	๐	๐	๔	๑๐๐.๐๐
			ผล	๑	๐	๐	๑	๐	๐	๑	๐	๐	๑	๐	๔		
กิจกรรมย่อย : การบริหารจัดการศูนย์ข้อมูลด้านการเกษตรและสหกรณ์ของจังหวัด																๑๐๐.๐๐	



รายละเอียดการดำเนินงาน	ปริมาณงาน	หน่วยนับ	แผน/ผล	ไตรมาส ๑ (พ.ศ. ๒๕๖๗)			ไตรมาส ๒ (พ.ศ. ๒๕๖๗)			ไตรมาส ๓ (พ.ศ. ๒๕๖๗)			ไตรมาส ๔ (พ.ศ. ๒๕๖๗)			รวมผลดำเนินงาน ทั้งปี	
				ต.ค.	พ.ย.	ธ.ค.	ม.ค.	ก.พ.	มี.ค.	เม.ย.	พ.ค.	มิ.ย.	ก.ค.	ส.ค.	ก.ย.	งาน	ร้อยละ
๑. การจัดการข้อมูลบนเว็บไซต์สำนักงานเกษตรและสหกรณ์จังหวัด ( <a href="https://www.opsmoac.go.th/krabi">https://www.opsmoac.go.th/krabi</a> )	๑๑	ครั้ง	แผน	๐	๑	๑	๑	๑	๑	๑	๑	๑	๑	๑	๑	๑๑	๑๐๐.๐๐
			ผล	๐	๐	๒	๑	๑	๑	๑	๑	๑	๑	๑	๑	๑	
๒. การจัดทำข้อมูลพื้นฐานด้านการเกษตร ข้อมูลทั่วไปของจังหวัด ( <a href="http://www.provinform.opsmoac.go.th">www.provinform.opsmoac.go.th</a> )	๑๑	ครั้ง	แผน	๐	๑	๑	๑	๑	๑	๑	๑	๑	๑	๑	๑	๑๑	๑๐๐.๐๐
			ผล	๐	๐	๒	๑	๑	๑	๑	๑	๑	๑	๑	๑	๑	
๓. การจัดทำสรุปผลความพึงพอใจของผู้มารับบริการประจำปี ของศูนย์ข้อมูล ด้านการเกษตร และสหกรณ์ของจังหวัด ณ สำนักงานเกษตรและสหกรณ์จังหวัด	๑	ครั้ง	แผน	๐	๐	๐	๐	๐	๐	๐	๐	๐	๐	๐	๑	๑	๑๐๐.๐๐
			ผล	๐	๐	๐	๐	๐	๐	๐	๐	๐	๐	๐	๐	๑	
<b>กิจกรรมย่อย : การจัดทำฐานข้อมูลการบริหารจัดการสินค้าเกษตรที่สำคัญ</b>																<b>๑๐๐.๐๐</b>	
๑. การจัดทำข้อมูลพื้นฐานของจังหวัดเพื่อ สนับสนุนการตรวจราชการของรัฐมนตรี	๑๒	ครั้ง	แผน	๑	๑	๑	๑	๑	๑	๑	๑	๑	๑	๑	๑	๑๒	๑๐๐.๐๐
			ผล	๑	๒	๑	๑	๑	๑	๑	๑	๑	๑	๑	๑	๑	
<b>กิจกรรมย่อย : การดำเนินงานของศูนย์ติดตามและแก้ไขปัญหาภัยพิบัติด้านการเกษตร</b>																<b>๑๐๐.๐๐</b>	
๑. จัดทำแผนป้องกันและบรรเทาสาธารณภัย ด้านการเกษตร (ภัยแล้ง อุทกภัย)	๒	แผน	แผน	๐	๐	๑	๐	๐	๐	๐	๐	๐	๑	๐	๐	๒	๑๐๐.๐๐
			ผล	๐	๐	๑	๐	๐	๐	๐	๐	๐	๐	๑	๐	๐	
๒. จัดประชุมศูนย์ติดตามและแก้ไขปัญหา ภัยพิบัติด้านการเกษตรจังหวัดและสรุป รายงาน การประชุมฯ หรือเข้าร่วม เสนอแนะ/ความเห็นในการประชุม คณะกรรมการต่างๆ ในจังหวัด ที่เกี่ยวข้อง กับภัยพิบัติ	๑๒	ครั้ง	แผน	๑	๑	๑	๑	๑	๑	๑	๑	๑	๑	๑	๑	๑๒	๑๐๐.๐๐
			ผล	๑	๑	๑	๑	๑	๑	๑	๑	๑	๑	๑	๑	๑	
	๑๒	ครั้ง	แผน	๑	๑	๑	๑	๑	๑	๑	๑	๑	๑	๑	๑	๑๒	๑๐๐.๐๐

รายละเอียดการดำเนินงาน	ปริมาณงาน	หน่วยนับ	แผน/ผล	ไตรมาส ๑ (พ.ศ. ๒๕๖๗)			ไตรมาส ๒ (พ.ศ. ๒๕๖๗)			ไตรมาส ๓ (พ.ศ. ๒๕๖๗)			ไตรมาส ๔ (พ.ศ. ๒๕๖๗)			รวมผลดำเนินงาน ทั้งปี	
				ต.ค.	พ.ย.	ธ.ค.	ม.ค.	ก.พ.	มี.ค.	เม.ย.	พ.ค.	มิ.ย.	ก.ค.	ส.ค.	ก.ย.	งาน	ร้อยละ
๓. สรุปผลการแจ้งเตือนภัย/ประชาสัมพันธ์ด้านการเกษตร			ผล	๑	๑	๑	๑	๑	๑	๑	๑	๑	๑	๑	๑	๑๒	
๔. รายงานสถานการณ์และการให้ความช่วยเหลือ	๑๒	ครั้ง	แผน	๑	๑	๑	๑	๑	๑	๑	๑	๑	๑	๑	๑	๑๒	๑๐๐.๐๐
			ผล	๑	๑	๑	๑	๑	๑	๑	๑	๑	๑	๑	๑	๑๒	
กิจกรรมย่อย : สนับสนุนการขับเคลื่อนงานด้านการเกษตรในจังหวัด																๑๐๐.๐๐	
๑. จัดประชุมคณะกรรมการ/คณะทำงานขับเคลื่อนงานด้านการเกษตร																๑๐๐.๐๐	
๑.๑ ระดับจังหวัด	๒	ครั้ง	แผน	๐	๐	๐	๑	๐	๐	๐	๐	๑	๐	๐	๐	๒	๑๐๐.๐๐
			ผล	๐	๐	๐	๑	๐	๐	๐	๐	๑	๐	๐	๐	๒	
๑.๒ ระดับอำเภอ	๒	ครั้ง	แผน	๐	๐	๐	๑	๐	๐	๐	๐	๑	๐	๐	๐	๒	๑๐๐.๐๐
			ผล	๐	๐	๐	๑	๐	๐	๐	๐	๑	๐	๐	๐	๒	
๒. ติดตามงานสำคัญในพื้นที่ของผู้บริหารกระทรวง และหน่วยงานในพื้นที่	๒	ครั้ง	แผน	๐	๐	๐	๑	๐	๐	๐	๐	๑	๐	๐	๐	๒	๑๐๐.๐๐
			ผล	๐	๐	๐	๑	๐	๐	๐	๐	๑	๐	๐	๐	๒	
กิจกรรม : สนับสนุนโครงการอันเนื่องมาจากพระราชดำริ																๑๐๐.๐๐	
กิจกรรมย่อย : สนับสนุนโครงการอันเนื่องมาจากพระราชดำริ																๑๐๐.๐๐	
๑. โครงการอันเนื่องมาจากพระราชดำริที่สำนักงานเกษตรและสหกรณ์จังหวัด (เป็นหน่วยงานที่ร่วมสนับสนุนการดำเนินงาน)																๑๐๐.๐๐	
๑.๑ โครงการจิตอาสาพระราชทานตามแนวพระราชดำริ โครงการคลินิกเกษตรเคลื่อนที่ฯ และกิจกรรมประชาสัมพันธ์ ฯ	๒๒	ครั้ง	แผน	๐	๐	๓	๐	๐	๘	๐	๐	๓	๐	๐	๘	๒๒	๑๐๐.๐๐
			ผล	๐	๐	๓	๒	๐	๘	๐	๐	๓	๐	๐	๘	๒๒	

## ๓.๒ กลุ่มยุทธศาสตร์พัฒนาการเกษตร

### ๓.๒.๑. แผนปฏิบัติการด้านการเกษตรและสหกรณ์จังหวัดกระบี่ ประจำปีงบประมาณ พ.ศ. ๒๕๖๗

กระทรวงเกษตรและสหกรณ์ ได้มอบหมายให้สำนักงานเกษตรและสหกรณ์จังหวัด บูรณาการร่วมกับหน่วยงานในสังกัดกระทรวงเกษตรและสหกรณ์ของจังหวัดในการจัดทำแผนปฏิบัติการด้านการเกษตรและสหกรณ์ของจังหวัด ประจำปีงบประมาณ พ.ศ. ๒๕๖๗ และการรายงานความก้าวหน้าผลการดำเนินงานโครงการตามแผนปฏิบัติการฯ ประจำปีงบประมาณ พ.ศ. ๒๕๖๗ รายไตรมาส รวมทั้งการนำเข้าสู่ข้อมูลสู่ระบบแผนงาน/โครงการ ซึ่งเป็นระบบงานย่อยภายใต้โครงการพัฒนาระบบฐานข้อมูลด้านการเกษตรและสหกรณ์ของจังหวัดตามระยะเวลาที่กำหนดภายในวันที่ ๑๐ ของเดือนถัดไปหลังจากสิ้นไตรมาส นั้น

สำนักงานเกษตรและสหกรณ์จังหวัดกระบี่ ได้บูรณาการร่วมกับหน่วยงานในสังกัดกระทรวงเกษตรและสหกรณ์ของจังหวัดกระบี่ รวบรวมแผนงาน โครงการ กิจกรรม และงบประมาณ ในการจัดทำแผนปฏิบัติการด้านการเกษตรและสหกรณ์ของจังหวัด ประจำปีงบประมาณ พ.ศ. ๒๕๖๗ และการรายงานความก้าวหน้าผลการดำเนินงานรายไตรมาส ดังนี้

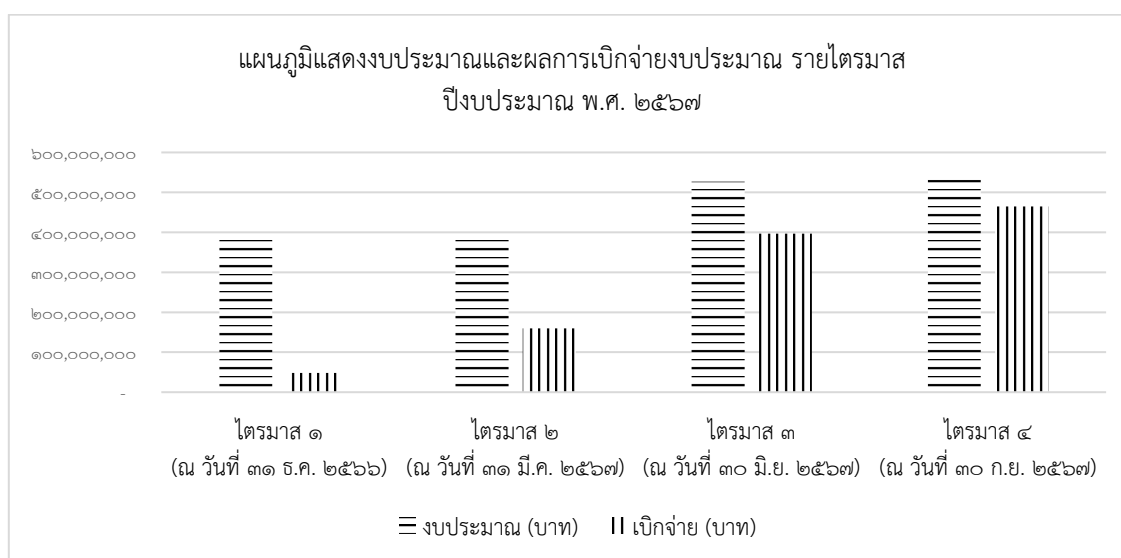

ไตรมาส	งบประมาณ (บาท)	เบิกจ่าย (บาท)	ร้อยละ	หมายเหตุ
ไตรมาส ๑ (ณ วันที่ ๓๑ ธ.ค. ๒๕๖๖)	๓๘๓,๗๒๓,๑๑๔	๔๘,๒๙๔,๔๑๑	๑๒.๕๙	
ไตรมาส ๒ (ณ วันที่ ๓๑ มี.ค. ๒๕๖๗)	๓๙๑,๑๒๓,๓๐๙	๑๕๙,๗๗๖,๘๗๓	๔๐.๘๕	
ไตรมาส ๓ (ณ วันที่ ๓๐ มิ.ย. ๒๕๖๗)	๕๒๗,๐๒๑,๑๖๓	๓๙๗,๐๔๗,๗๓๘	๗๕.๓๔	

ไตรมาส	งบประมาณ (บาท)	เบิกจ่าย (บาท)	ร้อยละ	หมายเหตุ
ไตรมาส ๔ (ณ วันที่ ๓๐ ก.ย. ๒๕๖๗)	๕๓๑,๘๘๙,๔๙๕	๕๖๔,๖๖๒,๐๓๙	๘๗.๓๔	*อยู่ระหว่างดำเนินการ ๘ โครงการ

### ๓.๒.๒ แผนพัฒนาการเกษตรและสหกรณ์จังหวัดกระบี่ พ.ศ. ๒๕๖๖ – ๒๕๗๐ (ฉบับทบทวน) ประจำปี งบประมาณ พ.ศ. ๒๕๖๙

#### เป้าหมายการพัฒนาด้านการเกษตรและสหกรณ์ของจังหวัดกระบี่

“เกษตรกรรมมั่นคง เกษตรกรรมก้าวหน้าและยั่งยืน”

#### ตัวชี้วัดและค่าเป้าหมาย

- ๒.๑ อัตราการขยายตัวของผลิตภัณฑ์มวลรวมของจังหวัดภาคเกษตร เพิ่มขึ้นไม่น้อยกว่า ๔.๐ ต่อปี
- ๒.๒ พื้นที่เกษตรกรรมได้รับการบริหารจัดการด้วยเทคโนโลยีด้านการพัฒนาที่ดินให้เกิดความสมดุลและยั่งยืน ไม่น้อยกว่าร้อยละ ๑๐ ต่อปี
- ๒.๓ จำนวนสินค้าเกษตรที่ได้รับรองมาตรฐาน ไม่น้อยกว่าร้อยละ ๑๐ ต่อปี
- ๒.๔ จำนวนเกษตรกรที่ได้รับการส่งเสริมและพัฒนาให้มีอาชีพด้านการเกษตรที่หลากหลาย เพิ่มขึ้นไม่ต่ำกว่าร้อยละ ๕ ต่อปี

#### ประเด็นการพัฒนาด้านการเกษตรและสหกรณ์ของจังหวัดกระบี่

##### ประเด็นการพัฒนาที่ ๑ บริหารจัดการทรัพยากรการผลิตทางการเกษตรอย่างสมดุลและยั่งยืน

###### แนวทางการพัฒนา

- ๑) ส่งเสริมการอนุรักษ์ดินเพื่อป้องกันการชะล้างพังทลาย
- ๒) ส่งเสริมการใช้อินทรีย์วัตถุและสารปรับปรุงบำรุงดินเพื่อเพิ่มความอุดมสมบูรณ์ของดิน
- ๓) พัฒนาแหล่งน้ำและเพิ่มประสิทธิภาพการบริหารจัดการน้ำเป้าหมายให้ครอบคลุมพื้นที่ทำการเกษตรอย่างเป็นระบบครบวงจร
- ๔) ส่งเสริมการสร้างแหล่งน้ำนอกพื้นที่ชลประทาน
- ๕) ส่งเสริมการเพิ่มปริมาณสัตว์น้ำในแหล่งน้ำธรรมชาติ
- ๖) ส่งเสริมการบริหารจัดการที่ดินเพื่อเกษตรกรรม

##### ประเด็นการพัฒนาที่ ๒ พัฒนาขีดความสามารถในการผลิต การจัดการสินค้าเกษตรและความมั่นคงปลอดภัยด้านอาหาร

###### แนวทางการพัฒนา

- ๑) ส่งเสริมการเพาะเลี้ยงสัตว์น้ำชายฝั่ง/สัตว์น้ำจืดและการทำประมงพื้นบ้าน
- ๒) ส่งเสริมการผลิตสินค้าเกษตรให้เหมาะสมกับศักยภาพของพื้นที่ตามระบบโซนนิ่ง
- ๓) พัฒนาสินค้าเกษตรที่เป็นสินค้าสำคัญของจังหวัด และ/หรือสินค้าเกษตรทางเลือกของจังหวัด
- ๔) ส่งเสริมและพัฒนาศักยภาพการผลิตสินค้าปศุสัตว์ให้กับเกษตรกร

- ๕) ส่งเสริมการผลิตและการตรวจรับรองสินค้าเกษตรให้ได้ตามระบบมาตรฐานและมีความปลอดภัย
- ๖) ส่งเสริมการใช้เทคโนโลยี นวัตกรรม งานวิจัย และการปรับเปลี่ยนกระบวนการผลิตให้เหมาะสม
- ๗) สร้างมูลค่าเพิ่มให้กับสินค้าเกษตรและพัฒนาระบบตลาดสินค้าเกษตรอย่างเป็นระบบครบวงจร

### **ประเด็นการพัฒนาที่ ๓ พัฒนาคุณภาพชีวิตเกษตรกร**

#### **แนวทางการพัฒนา**

- ๑) สร้างองค์ความรู้และถ่ายทอดเทคโนโลยีเพื่อการประกอบอาชีพให้กับเกษตรกร
- ๒) ส่งเสริมการทำเกษตรกรรมยั่งยืนตามหลักปรัชญาของเศรษฐกิจพอเพียง
- ๓) เพิ่มประสิทธิภาพการบริหารจัดการสถาบันเกษตรกร และองค์กรเกษตรกรให้มีความเข้มแข็ง
- ๔) พัฒนาเกษตรกรรุ่นใหม่

### **ประเด็นการพัฒนาที่ ๔ เพิ่มประสิทธิภาพการบริหารจัดการด้านการเกษตรและสหกรณ์ของจังหวัด**

#### **แนวทางการพัฒนา**

- ๑) เพิ่มประสิทธิภาพการจัดการข้อมูลสารสนเทศการเกษตร เพื่อให้บริการแก่เกษตรกร
- ๒) พัฒนาบุคลากรและเครือข่ายการทำงานให้มีศักยภาพในการปฏิบัติงานเพิ่มขึ้น
- ๓) ส่งเสริมกระบวนการมีส่วนร่วมของภาคส่วนต่างๆ ในการขับเคลื่อนความร่วมมือภาคการเกษตร

สรุปโครงการที่เกี่ยวข้องด้านการเกษตรที่ส่งผ่านสำนักงานเกษตรและสหกรณ์จังหวัดกระบี่ เพื่อบรรจุไว้ในแผนพัฒนาจังหวัดกระบี่ และกลุ่มจังหวัดภาคใต้ฝั่งอันดามัน ประจำปีงบประมาณ พ.ศ.๒๕๖๙ รายละเอียดดังนี้

โครงการตามแผนปฏิบัติการประจำปีของจังหวัดกระบี่ ประจำปีงบประมาณ พ.ศ. ๒๕๖๙ (Y๑) จำนวน ๑๐ โครงการ งบประมาณ ๒๘,๕๐๐,๕๐๐ บาท

ลำดับที่	โครงการ/กิจกรรม	งบประมาณ (บาท)	หน่วยงานรับผิดชอบ
๑	โครงการเพิ่มคุณภาพการผลิตสินค้าเกษตรคุณภาพจังหวัดกระบี่	๔,๐๖๘,๕๐๐	สำนักงานเกษตรจังหวัดกระบี่ (หลัก)
	กิจกรรม พัฒนาศักยภาพการเก็บเกี่ยวปาล์มน้ำมันอย่างยั่งยืน ของผู้รับจ้างเก็บเกี่ยวปาล์มน้ำมันจังหวัดกระบี่	๒,๔๐๗,๕๐๐	สำนักงานเกษตรจังหวัดกระบี่
	กิจกรรม ส่งเสริมและเพิ่มผลผลิตโคเนื้อสู่มาตรฐาน	๑,๒๙๔,๕๐๐	สำนักงานปศุสัตว์จังหวัดกระบี่
	กิจกรรม เพิ่มศักยภาพเกษตรกรผู้ผลิตสินค้าเกษตรที่มีคุณภาพ/ปลอดภัย (ด้านประมง)	๓๖๖,๖๐๐	สำนักงานประมงจังหวัดกระบี่

ลำดับที่	โครงการ/กิจกรรม	งบประมาณ (บาท)	หน่วยงานรับผิดชอบ
๒	โครงการส่งเสริมความมั่นคงด้านอาหาร จังหวัดกระบี่	๓,๗๙๘,๖๐๐	สำนักงานประมงจังหวัดกระบี่ (หลัก)
	กิจกรรม พัฒนาและยกระดับคุณภาพชีวิต กลุ่มประมงพื้นบ้านเพื่อความเข้มแข็งและยั่งยืน	๘๗๒,๕๐๐	สำนักงานประมงจังหวัดกระบี่
	กิจกรรม พัฒนาระดับการเพาะเลี้ยงสัตว์น้ำ เพื่อความยั่งยืน	๑,๘๓๖,๔๐๐	สำนักงานประมงจังหวัดกระบี่
	กิจกรรม ส่งเสริมการเลี้ยงไก่เพื่อยกระดับ ขีดความสามารถในการผลิตด้านการเกษตร และความมั่นคงทางอาหาร	๑,๐๘๙,๗๐๐	สำนักงานปศุสัตว์จังหวัดกระบี่
๓	โครงการส่งเสริมการเพิ่มมูลค่าสินค้าเกษตร มูลค่าสูงจังหวัดกระบี่	๑,๑๕๓,๒๐๐	สำนักงานประมงจังหวัดกระบี่ (หลัก)
	กิจกรรม เพิ่มศักยภาพการเพาะเลี้ยงสัตว์น้ำ ชายฝั่งมูลค่าสูงจังหวัดกระบี่	๖๐๓,๒๐๐	สำนักงานประมงจังหวัดกระบี่
	กิจกรรม พัฒนาศักยภาพสินค้าเกษตรแปรรูป จังหวัดกระบี่	๕๕๐,๐๐๐	สำนักงานเกษตรจังหวัดกระบี่
๔	โครงการเพิ่มศักยภาพกาแพโรบัสต้า สู่ตลาดสากล	๓,๐๒๐,๐๐๐	สำนักงานพาณิชย์จังหวัดกระบี่ (หลัก)
๕	โครงการการจัดทำฉลากคาร์บอนผลิตภัณฑ์ สำหรับอุตสาหกรรมยางพารา ปาล์มน้ำมัน และอุตสาหกรรมอื่น ๆ	๓,๐๐๐,๐๐๐	สำนักงานอุตสาหกรรมจังหวัดกระบี่ (หลัก)
๖	โครงการส่งเสริมการใช้เทคโนโลยีพลังงาน ทดแทน ในภาคการเกษตรและประมง ของจังหวัดกระบี่	๔๗๕,๖๐๐	สำนักงานพลังงานจังหวัดกระบี่ (หลัก)
๗	โครงการพัฒนาการผลิตผักและผลไม้สด เชื่อมโยงการตลาดจังหวัดกระบี่	๗๗๕,๓๐๐	สำนักงานเกษตรจังหวัดกระบี่ (หลัก)
๘	โครงการเพิ่มประสิทธิภาพผักปลอดภัย แบบครบวงจร	๘๐๐,๐๐๐	สถานีพัฒนาที่ดินกระบี่ (หลัก)
๙	โครงการขับเคลื่อนการพัฒนาเศรษฐกิจชีวภาพ เศรษฐกิจหมุนเวียน เศรษฐกิจสีเขียว (Bio-Circular-Green Economy : BCG Model) ปาล์มน้ำมัน	๗๒๕,๐๐๐	สถานีพัฒนาที่ดินกระบี่ (หลัก)

ลำดับที่	โครงการ/กิจกรรม	งบประมาณ (บาท)	หน่วยงานรับผิดชอบ
	กิจกรรม พัฒนาคุณภาพดินโดยใช้ปุ๋ยอินทรีย์ คุณภาพสูง		สถานีพัฒนาที่ดินกระบี่
๑๐	โครงการพัฒนากลุ่มปุ๋ยอินทรีย์ชีวภาพ บ้านหนองกอกด้วยโมเดลเศรษฐกิจ BCG	๑,๑๘๐,๖๐๐	สถานีพัฒนาที่ดินกระบี่ (หลัก)
	กิจกรรม จัดระบบอนุรักษ์ดินและน้ำ	๕๐๐,๐๐๐	สถานีพัฒนาที่ดินกระบี่
	กิจกรรม ปลูกไม้ยืนต้นโตเร็วเป็นพืชร่วมสวน	๖๕๐,๐๐๐	สถานีพัฒนาที่ดินกระบี่
	กิจกรรม ฝึกอบรมถ่ายทอดความรู้และฝึก ปฏิบัติการผลิตปุ๋ยหมักจากสารเร่งซูเปอร์ พด.๑ และน้ำหมักชีวภาพจากสารเร่งซูเปอร์ พด.๒	๓๐,๖๐๐	สถานีพัฒนาที่ดินกระบี่
๑๑	โครงการส่งเสริมการผลิตสินค้าเกษตรทางเลือก	๒๑๑,๔๐๐	สถานีพัฒนาที่ดินกระบี่ (หลัก)
	กิจกรรม ปลูกพืชร่วมในพืชเศรษฐกิจหลักเพื่อเพิ่ม รายได้ของเกษตรกรในจังหวัดกระบี่	๒๑๑,๔๐๐	สถานีพัฒนาที่ดินกระบี่
	รวม ๑๑ โครงการ	๑๙,๒๐๘,๒๐๐	

**ข่าวประชาสัมพันธ์**  
สำนักงานเกษตรและสหกรณ์จังหวัดกระบี่

วันที่ ๙ มิถุนายน ๒๕๖๗

การประชุมพิจารณาร่างแผนพัฒนาการเกษตรและสหกรณ์จังหวัดกระบี่  
(พ.ศ. ๒๕๖๖ - ๒๕๗๐) ฉบับทบทวน ปีงบประมาณ พ.ศ. ๒๕๖๗  
ครั้งที่ ๑/๒๕๖๗

วันที่ ๙ มิถุนายน ๒๕๖๗ เวลา ๐๙.๓๐ น. นายเกียรติศักดิ์ นารีเลิศ เกษตรและสหกรณ์จังหวัดกระบี่ เป็นประธานในการประชุมพิจารณา ร่าง แผนพัฒนาการเกษตรและสหกรณ์จังหวัดกระบี่ (พ.ศ. ๒๕๖๖ - ๒๕๗๐) ฉบับทบทวน ปีงบประมาณ พ.ศ. ๒๕๖๗ ครั้งที่ ๑/๒๕๖๗ ณ ห้องประชุม สำนักงานเกษตรจังหวัดกระบี่ ตำบลไสไทย อำเภอเมืองกระบี่ จังหวัดกระบี่ ในที่ประชุมได้พิจารณา

- ๑) ข้อมูลทั่วไปและข้อมูลด้านการเกษตรที่สำคัญของจังหวัดกระบี่
- ๒) การทบทวนสภาพแวดล้อมด้านเกษตรและสหกรณ์ของจังหวัดกระบี่
- ๓) การทบทวนแผนพัฒนาการเกษตรและสหกรณ์ของจังหวัดกระบี่
- ๔) การบรรจุโครงการ/กิจกรรมภายใต้ประเด็นการพัฒนา แผนพัฒนาการเกษตรและสหกรณ์ของจังหวัดกระบี่ (พ.ศ. ๒๕๖๖ - ๒๕๗๐) ฉบับทบทวน ปีงบประมาณ พ.ศ. ๒๕๖๗ ตามภารกิจของหน่วยงาน จากแหล่งงบประมาณต่างๆ

ภาพข่าว : กลุ่มยุทธศาสตร์พัฒนาการเกษตร

ติดต่อ : กลุ่มสารสนเทศการนิเทศ  
Website : [www.ossmaoac.go.th/krabi](http://www.ossmaoac.go.th/krabi)  
Facebook : สำนักงานเกษตรและสหกรณ์ จังหวัดกระบี่  
Youtube : @Moackrabi

**ข่าวประชาสัมพันธ์**  
สำนักงานเกษตรและสหกรณ์จังหวัดกระบี่

วันที่ ๒๙ กรกฎาคม ๒๕๖๗

การประชุมปรึกษาหารือร่วมกันเพื่อรับฟังความคิดเห็น  
เกี่ยวกับแผนพัฒนาการเกษตรและสหกรณ์จังหวัดกระบี่ได้ฟังอันควมเห็น พ.ศ. ๒๕๖๖ - ๒๕๗๐  
(ฉบับทบทวน)

วันที่ ๒๙ กรกฎาคม ๒๕๖๗ เวลา ๑๐.๐๐ น. นายเกียรติศักดิ์ นารีเลิศ เกษตรและสหกรณ์จังหวัดกระบี่ มอบหมายให้ นางกัญญาณี สิทธิไพศาลกุล หัวหน้ากลุ่มยุทธศาสตร์พัฒนาการเกษตร พร้อมด้วย นางเบญจวรรณ แสงศรีจันทร์ นักวิเคราะห์นโยบายและแผนชำนาญการ เข้าร่วมการประชุม ปรึกษาหารือร่วมกันเพื่อรับฟังความคิดเห็นเกี่ยวกับแผนพัฒนาการเกษตรและสหกรณ์จังหวัดกระบี่ได้ฟังอันควมเห็น พ.ศ. ๒๕๖๖ - ๒๕๗๐ (ฉบับทบทวน) ผ่านระบบวีดิทัศน์ทางไกล (Cisco Webex Meetings) ณ ห้องประชุมปลายพระยา ชั้น ๒ ศาลากลางจังหวัดกระบี่ โดยมี นายณรงค์ศักดิ์ สุขสมบูรณ์ รองผู้ว่าราชการจังหวัดกระบี่ เป็นประธานการประชุม

ภาพข่าว : กลุ่มยุทธศาสตร์พัฒนาการเกษตร

ติดต่อ : กลุ่มสารสนเทศการนิเทศ  
Website : [www.ossmaoac.go.th/krabi](http://www.ossmaoac.go.th/krabi)  
Facebook : สำนักงานเกษตรและสหกรณ์ จังหวัดกระบี่  
Youtube : @Moackrabi

สรุปโครงการตามแผนปฏิบัติการประจำปีของกลุ่มภาคใต้ฝั่งอันดามัน ประจำปีงบประมาณ

พ.ศ. ๒๕๖๙

ลำดับที่	โครงการ/กิจกรรม	งบประมาณ (บาท)	หน่วยงานรับผิดชอบ
๑	โครงการส่งเสริมการเลี้ยงแพะ ผสมผสานในสวนยางพาราและ ปาล์มน้ำมัน	๕๐,๓๗๔,๐๐๐	สำนักงานปศุสัตว์จังหวัดกระบี่ ร่วมกับ สำนักงานปศุสัตว์จังหวัดพังงา สำนักงาน ปศุสัตว์จังหวัดตรัง และสำนักงานปศุสัตว์ จังหวัดสตูล
๒	โครงการเพิ่มประสิทธิภาพด้าน การประมงกลุ่มจังหวัดภาคใต้ ฝั่งอันดามัน	๒๔,๒๕๖,๕๐๐	สำนักงานประมงจังหวัดสตูลร่วมกับ สำนักงานประมงจังหวัดกระบี่ สำนักงาน ประมงจังหวัดภูเก็ต และสำนักงานประมง จังหวัดตรัง
รวม ๒ โครงการ		๗๔,๖๓๐,๕๐๐	

๓.๒.๓ การขับเคลื่อนงานด้านการเกษตรระดับพื้นที่ ปีงบประมาณ พ.ศ. ๒๕๖๗

สำนักงานเกษตรและสหกรณ์จังหวัดกระบี่ได้มีการขับเคลื่อนงานด้านการเกษตรระดับพื้นที่ ดังนี้

การประชุมคณะกรรมการขับเคลื่อนงานด้านการเกษตรจังหวัดกระบี่ จำนวน ๔ ครั้ง ดังนี้

- การประชุมคณะกรรมการขับเคลื่อนงานด้านการเกษตรระดับจังหวัดกระบี่ ครั้งที่ ๓/๒๕๖๖ วันที่ ๑๘ ตุลาคม ๒๕๖๖ คณะกรรมการฯ ได้พิจารณาให้ความช่วยเหลือกรณีเกิดสถานการณ์โรคระบาด ลำตันเนาในปาล์มน้ำมัน



- การประชุมคณะกรรมการขับเคลื่อนงานด้านการเกษตรระดับจังหวัดกระบี่ ครั้งที่ ๔/๒๕๖๖ วันที่ ๒๔ พฤศจิกายน ๒๕๖๖ คณะกรรมการฯ ได้พิจารณา ๑) รับรองแปลงใหญ่จังหวัดกระบี่ ปีงบประมาณ ๒๕๖๗ ๒) ให้ความเห็นชอบปฏิทินผลผลิตสินค้าเกษตรรายเดือนระดับจังหวัดเพื่อการบริหารจัดการด้านความมั่นคงอาหารและโภชนาการ ประจำปี ๒๕๖๖ ๓) ให้ความเห็นชอบการขับเคลื่อนโครงการเกษตรระดับหมู่บ้านสู่การผลิตสินค้าเกษตรมูลค่าสูง





- การประชุมคณะกรรมการขับเคลื่อนงานด้านการเกษตรระดับจังหวัดกระบี่ ครั้งที่ ๑/๒๕๖๗ วันที่ ๑๘ มกราคม ๒๕๖๗ คณะกรรมการฯ ได้พิจารณา ๑) ให้การรับรองผลการประกวดศูนย์เรียนรู้การเพิ่มประสิทธิภาพการผลิตสินค้าเกษตร (ศพก.) ดีเด่นระดับจังหวัด ประจำปีงบประมาณ พ.ศ. ๒๕๖๗ ๒) เห็นชอบการจัดงานวันเกษตรจังหวัดกระบี่



- การประชุมคณะกรรมการขับเคลื่อนงานด้านการเกษตรระดับจังหวัดกระบี่ ครั้งที่ ๒/๒๕๖๗ วันที่ ๙ กรกฎาคม ๒๕๖๗ คณะกรรมการฯ ได้พิจารณา ๑) เห็นชอบแนวทางการสนับสนุนการขับเคลื่อนโครงการฟื้นฟูพัฒนาศักยภาพลูกค้าพักชำระหนี้ ตลาดน้ำ นวัตกรรมเสริม เพิ่มรายได้ ระหว่างหน่วยงานในสังกัดกระทรวงเกษตรและสหกรณ์จังหวัดกระบี่ และธนาคารเพื่อการเกษตรและสหกรณ์การเกษตรจังหวัดกระบี่ ๒) การรายงานผลการดำเนินงานขับเคลื่อนการยกระดับไทยเป็น Agriculture and Food Hub ตามวิสัยทัศน์ IGNITE THAILAND ที่เกี่ยวข้องกับหน่วยงานในสังกัดกระทรวงเกษตรและสหกรณ์จังหวัดกระบี่ ๓) เห็นชอบการจัดกิจกรรมในโครงการเฉลิมพระเกียรติพระบาทสมเด็จพระเจ้าอยู่หัวเนื่องในโอกาสมหามงคลเฉลิมพระชนมพรรษา ๖ รอบ ๒๘ กรกฎาคม ๒๕๖๗ ของหน่วยงานในสังกัดกระทรวงเกษตรและสหกรณ์จังหวัดกระบี่ ๔) เห็นชอบการจัดการแข่งขันกีฬาสามล้อสามล้อ MOAC KRABI และงานแสดงมุขิตาจิตแก่ผู้เกษียณอายุราชการของหน่วยงานในสังกัดกระทรวงเกษตรและสหกรณ์ และภาคีเครือข่ายจังหวัดกระบี่ ประจำปีงบประมาณ พ.ศ. ๒๕๖๗



## การประชุมคณะทำงานขับเคลื่อนงานด้านการเกษตรระดับอำเภอ จำนวน ๘ ครั้ง

โดยคณะทำงานขับเคลื่อนงานด้านการเกษตรระดับอำเภอ ทุกอำเภอ (๘ อำเภอ) ได้มีการพิจารณาให้ความเห็นชอบการดำเนินงานโครงการขับเคลื่อนการเกษตรระดับหมู่บ้านสู่การผลิตสินค้าเกษตรมูลค่าสูง การรับรองผลการคัดเลือกอาสาสมัครเกษตรหมู่บ้าน (เกษตรมูลค่าสูง) และ (ร่าง) แผนพัฒนาการเกษตรระดับหมู่บ้าน ภายใต้โครงการขับเคลื่อนการเกษตรระดับหมู่บ้านสู่การผลิตสินค้าเกษตรมูลค่าสูง

### ๓.๒.๔ คณะอนุกรรมการพัฒนาการเกษตรและสหกรณ์ของจังหวัดกระบี่

● การประชุมคณะอนุกรรมการพัฒนาการเกษตรและสหกรณ์จังหวัดกระบี่ ครั้งที่ ๑/๒๕๖๗ เมื่อวันที่ ๒๐ สิงหาคม ๒๕๖๗ เวลา ๑๓.๓๐ น. ณ ห้องประชุมอ่าวลึก ชั้น ๓ ศาลากลางจังหวัดกระบี่ ๘/๑๐ เพื่อรับทราบและติดตามผลการขับเคลื่อนงานด้านการเกษตรในพื้นที่จังหวัดกระบี่ และเพื่อพิจารณาแผนพัฒนาด้านการเกษตรและสหกรณ์จังหวัดกระบี่ (พ.ศ. ๒๕๖๖ – ๒๕๗๐) ฉบับทบทวน ประจำปีงบประมาณ พ.ศ. ๒๕๖๘ โดยมี นายอนุวรรตน์ โหมดพริ้ง รองผู้ว่าราชการจังหวัดกระบี่ เป็นประธาน นายเกียรติศักดิ์ นารีเลิศ เกษตรและสหกรณ์จังหวัดกระบี่ ทำหน้าที่เลขานุการ ที่ประชุมมีมติโดยสรุป ดังนี้

๑) รับทราบ แผนปฏิบัติการด้านการเกษตรและสหกรณ์จังหวัดกระบี่ ปีงบประมาณ พ.ศ. ๒๕๖๗ และผลการดำเนินงานตามแผนปฏิบัติการด้านการเกษตรและสหกรณ์จังหวัดกระบี่ ไตรมาส ๓ ประจำปีงบประมาณ พ.ศ. ๒๕๖๗, ผลการดำเนินงานตามแผนปฏิบัติการประจำปีของจังหวัดกระบี่ ด้านเกษตร อุตสาหกรรม และพลังงาน ปีงบประมาณ พ.ศ. ๒๕๖๗, การดำเนินงานตามแนวทางการขับเคลื่อนการบริหารจัดการปาล์มน้ำมันและน้ำมันปาล์มจังหวัดกระบี่ ประจำปี ๒๕๖๗, ภาวะเศรษฐกิจการเกษตร ปี ๒๕๖๗ ระดับประเทศ และจังหวัดกระบี่, ผลการดำเนินงานออกโฉนดเพื่อการเกษตร, ผลการดำเนินงานศูนย์จัดการดินปุ๋ยชุมชนจังหวัดกระบี่, ผลการตรวจสอบห้องเย็น และสถานที่จำหน่ายอาหาร (Food Service) ตามนโยบายของรัฐบาล, ผลการปราบปรามการลักลอบนำเข้ายางพาราผิดกฎหมายในพื้นที่จังหวัดกระบี่, ศูนย์ติดตามและแก้ไขปัญหาภัยพิบัติด้านการเกษตรจังหวัดกระบี่ (การป้องกันและบรรเทาสาธารณภัยด้านการเกษตร ในช่วงฤดูฝน ปี ๒๕๖๗ จังหวัดกระบี่, สถานการณ์น้ำในอ่างเก็บน้ำพื้นที่จังหวัดกระบี่, สถานการณ์โรคระบาด ด้านพืช ประมง และปศุสัตว์), ผลการดำเนินงานโครงการขับเคลื่อนการเกษตรระดับหมู่บ้านสู่การผลิตสินค้าเกษตรมูลค่าสูง ประจำปีงบประมาณ พ.ศ. ๒๕๖๗ จังหวัดกระบี่, ปฏิทินผลผลิตสินค้าเกษตรรายเดือนระดับจังหวัดเพื่อการบริหารจัดการด้านความมั่นคงอาหารและโภชนาการ ประจำปี ๒๕๖๖, ฐานข้อมูลการบริหารจัดการสินค้าเกษตรที่สำคัญของจังหวัดกระบี่ ปี ๒๕๖๗

๒) เห็นชอบ (ร่าง) แผนพัฒนาด้านการเกษตรและสหกรณ์จังหวัดกระบี่ (พ.ศ. ๒๕๖๖ – ๒๕๗๐) ฉบับทบทวน ประจำปีงบประมาณ พ.ศ. ๒๕๖๘





**๓.๒.๕ คณะกรรมการบริหารปาล์มน้ำมันจังหวัดกระบี่ (KOPB) และคณะทำงานขับเคลื่อนกลไกบริหารจัดการเพื่อแก้ไขปัญหาปาล์มน้ำมันและน้ำมันปาล์มจังหวัดกระบี่**

การทบทวนคำสั่ง การแต่งตั้งคณะกรรมการ/คณะทำงานเพื่อขับเคลื่อนปาล์มน้ำมันและน้ำมันปาล์มจังหวัดกระบี่

(๑) คำสั่งจังหวัดกระบี่ ที่ ๒๑๘๘ ลงวันที่ ๒๐ พฤษภาคม ๒๕๖๗ เรื่อง แต่งตั้งคณะกรรมการอำนวยการขับเคลื่อนกลไกการบริหารจัดการปาล์มน้ำมันและน้ำมันปาล์มจังหวัดกระบี่ (Krabi Oil Palm Board)

**องค์ประกอบ**

- |  |                         |
|--|-------------------------|
| (๑) ผู้ว่าราชการจังหวัดกระบี่                                  | ประธาน<br>คณะกรรมการ    |
| (๒) รองผู้ว่าราชการจังหวัดกระบี่ (ที่ได้รับมอบหมาย)            | รองประธาน<br>คณะกรรมการ |
| (๓) รองผู้อำนวยการรักษาความมั่นคงภายในจังหวัดกระบี่ (ฝ่ายทหาร) | คณะกรรมการ*             |
| (๔) ผู้บังคับการตำรวจภูธรจังหวัดกระบี่                         | คณะกรรมการ              |
| (๕) นายกองค้การบริหารส่วนจังหวัดกระบี่                         | คณะกรรมการ*             |
| (๖) ปลัดจังหวัดกระบี่  | คณะกรรมการ              |
| (๗) ท้องถิ่นจังหวัดกระบี่                                      | คณะกรรมการ*             |
| (๘) พัฒนาการจังหวัดกระบี่                                      | คณะกรรมการ*             |
| (๙) สรรพากรจังหวัดกระบี่                                       | คณะกรรมการ*             |
| (๑๐) ผู้อำนวยการสำนักงานเศรษฐกิจการเกษตรที่ ๘                  | คณะกรรมการ              |
| (๑๑) สหกรณ์จังหวัดกระบี่                                       | คณะกรรมการ              |
| (๑๒) ปศุสัตว์จังหวัดกระบี่                                     | คณะกรรมการ              |
| (๑๓) ประมงจังหวัดกระบี่  | คณะกรรมการ              |
| (๑๔) ประชาสัมพันธ์จังหวัดกระบี่                                | คณะกรรมการ*             |
| (๑๕) ผู้อำนวยการโครงการชลประทานกระบี่                          | คณะกรรมการ              |
| (๑๖) ผู้อำนวยการสถานีพัฒนาที่ดินกระบี่                         | คณะกรรมการ              |
| (๑๗) ผู้อำนวยการศูนย์วิจัยและพัฒนาการเกษตรกระบี่               | คณะกรรมการ              |
| (๑๘) ผู้อำนวยการศูนย์วิจัยปาล์มน้ำมันกระบี่                    | คณะกรรมการ              |

(๑๙) หัวหน้าด้านตรวจพืชกระบี่	คณะกรรมการ*
(๒๐) ผู้อำนวยการการยางแห่งประเทศไทย จังหวัดกระบี่	คณะกรรมการ*
(๒๑) หัวหน้าสำนักงานซึ่งตวงวัด เขต ๓ - ๖ กระบี่	คณะกรรมการ*
(๒๒) ผู้อำนวยการโรงไฟฟ้าภาคใต้	คณะกรรมการ
(๒๓) ผู้อำนวยการวิทยาลัยเกษตรและเทคโนโลยีกระบี่	คณะกรรมการ*
(๒๔) ผู้อำนวยการสำนักงานธนาคารเพื่อการเกษตรและสหกรณ์ การเกษตร จังหวัดกระบี่	คณะกรรมการ*
(๒๕) ประธานสภาเกษตรกรจังหวัดกระบี่	คณะกรรมการ
(๒๖) ประธานสภาอุตสาหกรรมจังหวัดกระบี่	คณะกรรมการ
(๒๗) ประธานคัสเตอร์อุตสาหกรรมน้ำมันปาล์มจังหวัดกระบี่	คณะกรรมการ
(๒๘) ประธานชมรมลานเทปาล์มน้ำมันจังหวัดกระบี่	คณะกรรมการ
(๒๙) ประธานแปลงใหญ่ปาล์มน้ำมันในจังหวัดกระบี่ ไม่เกิน ๒ ท่าน ซึ่งผู้ว่าราชการจังหวัดกระบี่แต่งตั้ง	คณะกรรมการ*
(๓๐) ผู้ทรงคุณวุฒิ (ด้านปาล์มน้ำมัน) ไม่เกิน ๓ ท่าน ซึ่งผู้ว่าราชการจังหวัดกระบี่แต่งตั้ง	คณะกรรมการ
(๓๑) เกษตรและสหกรณ์จังหวัดกระบี่	คณะกรรมการและ เลขานุการ
(๓๒) เกษตรจังหวัดกระบี่	คณะกรรมการและ เลขานุการร่วม
(๓๓) พาณิชย์จังหวัดกระบี่	คณะกรรมการและ เลขานุการร่วม
(๓๔) อุตสาหกรรมจังหวัดกระบี่	คณะกรรมการและ เลขานุการร่วม
(๓๕) พลังงานจังหวัดกระบี่	คณะกรรมการและ เลขานุการร่วม
(๓๖) เจ้าหน้าที่สำนักงานเกษตรและสหกรณ์จังหวัดกระบี่ ที่ได้รับมอบหมาย	คณะกรรมการและ ผู้ช่วยเลขานุการ

**หมายเหตุ** คณะกรรมการ\* คือ องค์กรประกอบคณะกรรมการฯ ที่มีการเพิ่มเติมจำนวน ๑๓ ท่าน

### หน้าที่และอำนาจ ดังนี้

(๑) อำนาจการขับเคลื่อนนโยบาย มาตรการ การพัฒนา การส่งเสริม และสนับสนุน การแก้ไขปัญหาปาล์มน้ำมัน และน้ำมันปาล์ม รวมทั้งการจัดทำข้อเสนอเชิงนโยบาย และแนวทางแก้ไขปัญหา เกี่ยวกับปาล์มน้ำมัน และน้ำมันปาล์มทั้งระบบในจังหวัดกระบี่ เพื่อสร้างความมั่นคงให้กับเกษตรกร สถาบันเกษตรกร ผู้ประกอบการลานเทปาล์มน้ำมัน โรงงานสกัดน้ำมันปาล์ม และผู้ประกอบการอุตสาหกรรม อื่น ๆ ที่เกี่ยวกับปาล์มน้ำมันของจังหวัดกระบี่

(๒) ประสานงานกับหน่วยงานภาครัฐ และภาคเอกชนที่เกี่ยวข้อง เพื่อส่งเสริมการผลิต และการประกอบกิจการเกี่ยวกับปาล์มน้ำมัน และน้ำมันปาล์มจังหวัดกระบี่ ให้เป็นไปอย่างมีประสิทธิภาพ และสร้างความเป็นธรรมแก่ทุกภาคส่วน

(ก) ส่งเสริม และสนับสนุนเกษตรกรชาวสวนปาล์มน้ำมัน แปลงใหญ่ปาล์มน้ำมัน วิสาหกิจชุมชน กลุ่มเกษตรกร สหกรณ์ ลานเทพปาล์มน้ำมัน โรงงานสกัดน้ำมันปาล์ม และอุตสาหกรรมอื่น ๆ ที่เกี่ยวกับปาล์มน้ำมัน ให้เกิดคุณภาพตามมาตรฐานที่กำหนด ตั้งแต่กระบวนการผลิต (การปลูก การดูแลรักษา การเก็บเกี่ยว) การรับซื้อผลผลิตทะลายปาล์มน้ำมัน การสกัดน้ำมันปาล์มน้ำมันดิบ และอุตสาหกรรมอื่น ๆ ที่เกี่ยวกับปาล์มน้ำมัน สามารถเชื่อมโยงสนับสนุนซึ่งกันและกันอย่างเป็นระบบ

(ข) กำกับ ติดตาม และตรวจสอบการดำเนินการต่างๆ ตั้งแต่กระบวนการผลิต (การปลูก การดูแลรักษา การเก็บเกี่ยว) การรับซื้อผลผลิตทะลายปาล์มน้ำมัน การสกัดน้ำมันปาล์มน้ำมันดิบ และอุตสาหกรรมอื่น ๆ ที่เกี่ยวกับปาล์มน้ำมัน ให้เป็นไปตามมาตรการ แนวทาง ระเบียบ คำสั่ง และกฎหมายที่กำหนด

(ค) ส่งเสริม อนุรักษ์ ประชาสัมพันธ์ และสร้างการรับรู้เกี่ยวกับมาตรฐานต่างๆ ที่เกี่ยวกับปาล์มน้ำมัน

(ง) แต่งตั้งคณะอนุกรรมการ และอื่น ๆ ที่เกี่ยวข้องตามความจำเป็น และเหมาะสม

(จ) ปฏิบัติหน้าที่อื่น ๆ ตามที่จังหวัดกระบี่มอบหมาย

### **การประชุมคณะทำงานขับเคลื่อนกลไกบริหารจัดการเพื่อแก้ไขปัญหาปาล์มน้ำมันและน้ำมันปาล์มจังหวัดกระบี่ ครั้งที่ ๒/๒๕๖๗ เมื่อวันที่ ๑๓ มิถุนายน ๒๕๖๗**

(๑) การประชุมคณะทำงานขับเคลื่อนกลไกบริหารจัดการเพื่อแก้ไขปัญหาปาล์มน้ำมันและน้ำมันปาล์มจังหวัดกระบี่ ครั้งที่ ๒/๒๕๖๗ เมื่อวันที่ ๑๓ มิถุนายน ๒๕๖๗ เวลา ๑๐.๐๐ น. ณ ห้องประชุมปลายพระยา ชั้น ๒ ศาลากลางจังหวัดกระบี่ ๙/๑๐ โดยมี นายอนุวรรตน์ โหมดพิริ้ง รองผู้ว่าราชการจังหวัดกระบี่ เป็นประธาน สามารถสรุปรายงานการประชุม ดังนี้

#### **(๑.๑) รับทราบ**

(๑.๑.๑) สรุปผลการประชุมติดตามสถานการณ์ปาล์มน้ำมันและน้ำมันปาล์ม เมื่อวันที่ ๒๘ พฤษภาคม ๒๕๖๗ ณ โรงแรมวังใต้ อำเภอเมืองสุราษฎร์ธานี จังหวัดสุราษฎร์ธานี โดยอธิบดีกรมการค้าภายใน

(๑.๑.๒) สรุปการมอบนโยบายของรัฐมนตรีนโยบายกระทรวงเกษตรและสหกรณ์ (ร้อยเอก ธรรมนัส พรหมเผ่า) ในภารกิจการเดินทางไปตรวจราชการ ณ จังหวัดสุราษฎร์ธานี เมื่อวันที่ ๒๙ พฤษภาคม ๒๕๖๗ ณ ศูนย์เรียนรู้การเพิ่มประสิทธิภาพการผลิตสินค้าเกษตร (ศพก.) ตำบลคลองน้อย อำเภอเมืองสุราษฎร์ธานี จังหวัดสุราษฎร์ธานี

(๑.๑.๓) สรุปผลการประชุมคณะกรรมการนโยบายปาล์มน้ำมันแห่งชาติ

(๑.๑.๔) การดำเนินงานของหน่วยงานในส่วนที่เกี่ยวข้องกับลานเทพปาล์มน้ำมันและโรงงานสกัดน้ำมันปาล์มในพื้นที่จังหวัดกระบี่

(๑.๑.๕) แนวโน้มสถานการณ์การผลิตปาล์มน้ำมันจังหวัดกระบี่ ปี ๒๕๖๗

(๑.๑.๖) สถานการณ์ปาล์มน้ำมันและน้ำมันปาล์มจังหวัดกระบี่ระหว่างเดือนมกราคม - พฤษภาคม ๒๕๖๗

#### **(๒.๑) เห็นชอบ**

(๒.๑.๑) แนวทางการตรวจสอบข้อเท็จจริงของข้อมูลอัตราสกัดน้ำมันปาล์ม การตรวจสอบการดำเนินงานกิจการของผู้ประกอบการลานเทพปาล์มน้ำมัน และโรงงานสกัดน้ำมันปาล์ม

ในพื้นที่ และการกำกับดูแลการรับซื้อผลปาล์มน้ำมันที่เป็นธรรมแก่เกษตรกรชาวสวนปาล์มน้ำมัน โดยมอบหมายให้คณะทำงานตรวจสอบกำกับลานเทพาล์มน้ำมันในพื้นที่จังหวัดกระบี่ และคณะทำงานกำกับติดตาม และตรวจสอบการดำเนินการของโรงงานสกัดน้ำมันปาล์มในพื้นที่จังหวัดกระบี่ ดำเนินการลงพื้นที่ตรวจสอบข้อเท็จจริงอย่างสม่ำเสมอ

(๒.๑.๒) ให้คงคำสั่งจังหวัดกระบี่ เรื่อง แต่งตั้งคณะกรรมการอำนวยการขับเคลื่อนกลไกการบริหารจัดการปาล์มน้ำมันและน้ำมันปาล์มจังหวัดกระบี่ (Krabi Oil Palm Board)

(๒.๑.๓) มอบหมายให้ฝ่ายเลขานุการ สรุประเบียบสำคัญจากการอภิปราย และจัดทำ (ร่าง) ข้อเสนอแนวทางการแก้ไขปัญหาหาค่าปาล์มน้ำมันตกต่ำของคณะทำงานขับเคลื่อนกลไกการบริหารจัดการเพื่อแก้ไขปัญหาปาล์มน้ำมัน และน้ำมันปาล์มจังหวัดกระบี่ เพื่อนำเสนอต่อคณะกรรมการนโยบายปาล์มแห่งชาติ (กนป.) พิจารณาขับเคลื่อนต่อไป



(๒) จังหวัดกระบี่ได้มีหนังสือ ด่วนที่สุด ที่ กบ ๐๐๐๖/๗๑๙๒ ลงวันที่ ๑ กรกฎาคม ๒๕๖๗ เสนอ ข้อเสนอแนวทางการแก้ไขปัญหาหาค่าปาล์มน้ำมันตกต่ำ ตามมติที่ประชุมคณะทำงานขับเคลื่อนกลไกการบริหารจัดการเพื่อแก้ไขปัญหาปาล์มน้ำมัน และน้ำมันปาล์มจังหวัดกระบี่ ครั้งที่ ๒/๒๕๖๗ เมื่อวันที่ ๑๓ มิถุนายน ๒๕๖๗ ถึงเลขาธิการสำนักงานเศรษฐกิจการเกษตร ในฐานะเลขานุการคณะกรรมการนโยบายปาล์มแห่งชาติ (กนป.) พิจารณาขับเคลื่อนต่อไป ดังนี้

(๒.๑) มาตรฐาน “ทะลายปาล์มน้ำมัน” มกษ. ๕๗๐๒ – ๒๕๖๒

(๒.๑.๑) **ต้นน้ำ : เกษตรกร รวมถึงผู้รับจ้างเก็บเกี่ยว** ต้องเก็บเกี่ยวตามมาตรฐาน “ทะลายปาล์มน้ำมัน” มกษ. ๕๗๐๒ – ๒๕๖๒ หากเกษตรกร หรือผู้รับจ้างเก็บเกี่ยวไม่ดำเนินการ หรือปฏิบัติตามมาตรฐาน ดังกล่าว ให้จุดรับซื้อปาล์มน้ำมัน (ลานเท) และโรงงานสกัดน้ำมันปาล์ม ไม่รับซื้อผลทะลายปาล์มน้ำมันจากเกษตรกร หรือผู้รับจ้างเก็บเกี่ยว (นำผลทะลายปาล์มน้ำมันมาจำหน่ายแทนเกษตรกร)

(๒.๑.๒) กลางน้ำ : จุดรับซื้อปาล์มน้ำมัน (ลานเท) ต้องมีการคัดคุณภาพผลผลิต (Grader) และรับซื้อผลทะลายปาล์มน้ำมันจากเกษตรกร หรือผู้รับจ้างเก็บเกี่ยว (นำผลทะลายปาล์มน้ำมันมาจำหน่ายแทนเกษตรกร) ที่มีคุณภาพตามมาตรฐาน “ทะลายปาล์มน้ำมัน” มกษ. ๕๗๐๒ – ๒๕๖๒ เท่านั้น โดยรับซื้อผลทะลายปาล์มน้ำมัน พร้อมผลปาล์มน้ำมันร่วงในราคาเดียวกัน ไม่แยกราคาซื้อขายระหว่างผลทะลายปาล์มน้ำมันกับผลปาล์มน้ำมันร่วง และให้ราคาซื้อขายตามคุณภาพความสุกของผลทะลายปาล์มน้ำมัน

(๒.๑.๓) ปลายน้ำ : โรงงานสกัดน้ำมันปาล์ม ต้องมีการคัดคุณภาพผลผลิต (Grader) และรับซื้อผลทะลายปาล์มน้ำมันจากเกษตรกร หรือผู้รับจ้างเก็บเกี่ยว (นำผลปาล์มน้ำมันมาจำหน่ายแทนเกษตรกร) และจุดรับซื้อปาล์มน้ำมัน (ลานเท) ที่มีคุณภาพตามมาตรฐาน “ทะลายปาล์มน้ำมัน” มกษ. ๕๗๐๒ – ๒๕๖๒ เท่านั้น โดยรับซื้อผลทะลายปาล์มน้ำมัน พร้อมผลปาล์มน้ำมันร่วงในราคาเดียวกัน ไม่แยกราคาซื้อขายระหว่างผลทะลายปาล์มน้ำมันกับผลปาล์มน้ำมันร่วง และให้ราคาซื้อขายตามคุณภาพความสุกของผลปาล์มน้ำมัน

**ข้อเสนอ :** ขอให้คณะกรรมการนโยบายปาล์มแห่งชาติ (กนป.) พิจารณาแนวทางการออกมาตรการ/กฎหมาย/ระเบียบ/ประกาศให้มาตรฐาน “ทะลายปาล์มน้ำมัน” มกษ. ๕๗๐๒ – ๒๕๖๒ เป็น “มาตรฐานบังคับ” ตั้งแต่ต้นน้ำ (เกษตรกร) กลางน้ำ (ลานเท) และปลายน้ำ (โรงงานสกัดน้ำมันปาล์ม) เพื่อกำกับดูแลเรื่องปาล์มน้ำมันอย่างเป็นระบบ โดยให้มีผลบังคับใช้ในทุกจังหวัดที่มีพื้นที่ปลูกปาล์มน้ำมัน และเสนอเรื่องดังกล่าว เข้าสู่การพิจารณาของคณะรัฐมนตรี (ครม.) เพื่อพิจารณาให้ความเห็นชอบต่อไป

**หมายเหตุ :** ๑. ในทางวิชาการผลปาล์มน้ำมันสุก จะต้องเก็บเกี่ยวที่อายุ ๕ เดือนครึ่ง ถึง ๖ เดือน (๒๒ – ๒๓ สัปดาห์) มีผลปาล์มน้ำมันร่วงใต้โคนต้น ประมาณ ๖ - ๑๐ ผล

๒. การแบ่งชั้นคุณภาพผลทะลายปาล์มน้ำมัน ตามมาตรฐาน มกษ. ๕๗๐๒ – ๒๕๖๒ แบ่งออกเป็น ๓ ชั้น ได้แก่ ชั้นพิเศษ (%OER ๒๒%) ชั้นหนึ่ง (%OER ๒๐ - ๒๑%) ชั้นสอง (%OER ๑๘ - ๑๙%)

(๒.๒) ประกาศคณะกรรมการกลางว่าด้วยราคาสินค้าและบริการ ฉบับที่ ๘ พ.ศ. ๒๕๖๗ เรื่อง การกำหนดมาตรการเกี่ยวกับการรับซื้อผลปาล์มน้ำมัน ลงวันที่ ๒๓ มกราคม พ.ศ. ๒๕๖๗ โดยกำหนดแนวทางการตรวจสอบผู้ประกอบการจุดรับซื้อผลปาล์มน้ำมัน (ลานเท) กรณีการทำให้ผลปาล์มน้ำมันร่วงอย่างไม่เป็นธรรมชาติ เช่น ตะแกรงแยกผลปาล์มน้ำมันร่วง การรดน้ำ การใช้สารเร่งให้ผลสุก หรือหลุดร่วง เพื่อแยกผลปาล์มน้ำมันออกจากผลปาล์มน้ำมัน เป็นต้น

**ข้อเสนอ :** ขอให้คณะกรรมการนโยบายปาล์มแห่งชาติ (กนป.) พิจารณาสั่งการให้หน่วยงานที่เกี่ยวข้องกับมาตรการดังกล่าว ดำเนินการกำกับ ควบคุม ติดตาม ตรวจสอบ และจับกุมอย่างเข้มงวด และต่อเนื่องกับจุดรับซื้อผลปาล์มน้ำมัน (ลานเท) ที่ไม่ดำเนินการตามประกาศดังกล่าว

(๒.๓) การกำกับ/ควบคุมเคมีภัณฑ์น้ำยา สำหรับทาหน้ายางพารา เพื่อป้องกันไม่ให้เกษตรกร และลานเทซื้อไปบ่มปาล์มน้ำมันทำให้เกิดผลปาล์มร่วงที่ไม่เป็นตามธรรมชาติ เนื่องจากน้ำยาดังกล่าว จะทำให้เกิดผลปาล์มร่วงทุก ๑๒ ชั่วโมง เป็นการโกงด้วยวิธีการและทำลายคุณภาพปาล์มน้ำมัน

**ข้อเสนอ :** ขอให้คณะกรรมการนโยบายปาล์มแห่งชาติ (กนป.) พิจารณาสั่งการให้กระทรวงเกษตรและสหกรณ์ ต้องมีการกำกับ/ควบคุม/ติดตามการจำหน่าย และการใช้เคมีภัณฑ์น้ำยาดังกล่าว ไม่ให้มีการนำไปใช้ในการบ่มปาล์มน้ำมันให้เกิดผลร่วงที่ไม่เป็นธรรมชาติ

(๒.๔) ประกาศกระทรวงอุตสาหกรรม เรื่อง กำหนดชนิด และคุณภาพวัตถุดิบในการผลิตของโรงงานสกัดน้ำมันปาล์ม พ.ศ. ๒๕๖๒

**ข้อเสนอ :** ขอให้คณะกรรมการนโยบายปาล์มน้ำมันแห่งชาติ (กนป.) พิจารณาสั่งการให้หน่วยงานที่เกี่ยวข้องกับประกาศดังกล่าว ดำเนินการกำกับ ควบคุม ติดตาม ตรวจสอบอย่างเข้มงวด และต่อเนื่อง หากโรงงานสกัดน้ำมันปาล์ม ไม่ถือปฏิบัติตามประกาศกระทรวงอุตสาหกรรม เรื่อง กำหนดชนิดและคุณภาพวัตถุดิบในการผลิตของโรงงานสกัดน้ำมันปาล์ม พ.ศ. ๒๕๖๒ ขอให้มิบบทลงโทษโรงงานสกัดน้ำมันปาล์มที่ไม่สามารถดำเนินการตามประกาศกระทรวงอุตสาหกรรมดังกล่าวได้

(๒.๕) งานวิจัย และการพัฒนานวัตกรรม เพื่อสร้างมูลค่าเพิ่มของปาล์มน้ำมัน

**ข้อเสนอ :** ขอให้คณะกรรมการนโยบายปาล์มน้ำมันแห่งชาติ (กนป.) พิจารณามาตรการส่งเสริม สนับสนุน ผลักดันงานวิจัย และการพัฒนานวัตกรรม เพื่อสร้างมูลค่าเพิ่มของปาล์มน้ำมัน โดยต้องมีมาตรการการดำเนินการที่ชัดเจน และต่อเนื่อง

(๒.๖) โครงสร้างราคาซื้อขายทะเลาะปาล์มน้ำมันคุณภาพ ตามมาตรฐาน “ทะเลาะปาล์มน้ำมัน” มกษ. ๕๗๐๒ – ๒๕๖๒ (สูตรการคิดประเมินผลการซื้อผลทะเลาะปาล์มน้ำมัน และราคาผลทะเลาะปาล์มน้ำมันของเกษตรกรประจำวันของโรงงานสกัดน้ำมันปาล์มแยกตามชนิดคุณภาพผลทะเลาะปาล์มน้ำมัน

**ข้อเสนอ :** ขอให้คณะกรรมการนโยบายปาล์มน้ำมันแห่งชาติ (กนป.) พิจารณาผลักดันสนับสนุนโครงสร้างราคาซื้อขายทะเลาะปาล์มน้ำมันคุณภาพ ตามมาตรฐาน “ทะเลาะปาล์มน้ำมัน” มกษ. ๕๗๐๒ – ๒๕๖๒ ซึ่งหากเกษตรกรเก็บเกี่ยวผลทะเลาะปาล์มน้ำมันมีคุณภาพตามมาตรฐาน “ทะเลาะปาล์มน้ำมัน” มกษ. ๕๗๐๒ – ๒๕๖๒ รวมทั้งจุดรับซื้อปาล์มน้ำมัน (ลานเท) และโรงงานสกัดน้ำมันปาล์มรับซื้อผลทะเลาะปาล์มน้ำมันคุณภาพตามมาตรฐานดังกล่าว จะทำให้ปริมาณน้ำมันปาล์มเพิ่มขึ้น สามารถสร้างรายได้เข้าสู่ประเทศได้ทันที และเพิ่มมากขึ้น

### ๓.๒.๖ โครงการอาหารปลอดภัยจังหวัดกระบี่

กระทรวงเกษตรและสหกรณ์ได้ผลักดันให้มีการผลิตสินค้าเกษตรและอาหารที่ได้มาตรฐานความปลอดภัยต่อผู้บริโภค โดยส่งเสริมการผลิตตั้งแต่ฟาร์มให้มีความปลอดภัยต่อผู้บริโภค ตามระบบการผลิตเกษตรที่ดีและเหมาะสม ซึ่งจะมีการใช้สารเคมีอย่างถูกต้องเหมาะสม และจำกัดตามหลักวิชาการ โดยมีการให้สัญลักษณ์ Q เพื่อรับรองมาตรฐาน ซึ่งจะทำให้สามารถสื่อสารกับผู้บริโภคในการเลือกซื้อสินค้าได้อย่างถูกต้องและปลอดภัย และสำนักงานมาตรฐานสินค้าเกษตรและอาหารแห่งชาติ ได้ดำเนินโครงการร้านอาหารวัตถุดิบปลอดภัย เลือกใช้สินค้า Q และได้มอบหมายให้สำนักงานเกษตรและสหกรณ์จังหวัดทุกจังหวัด ดำเนินการส่งเสริมให้มีแหล่งสินค้าเกษตรที่ปลอดภัยได้มาตรฐานแก่ผู้บริโภค และเชื่อมโยงบูรณาการงานด้านความปลอดภัยของสินค้าเกษตรและอาหาร โดยมีอำนาจหน้าที่ ดำเนินการรณรงค์และประชาสัมพันธ์โครงการที่เกี่ยวข้อง เพื่อให้เกิดการปรับเปลี่ยนพฤติกรรม ตระหนักถึงความปลอดภัยของสินค้าเกษตรและอาหาร ตั้งแต่เกษตรกร ผู้จำหน่าย ร้านอาหาร จนถึงผู้บริโภค และสรุปผลการดำเนินงานเสนอต่อสำนักงานมาตรฐานสินค้าเกษตรและอาหารแห่งชาติ กระทรวงเกษตรและสหกรณ์ทราบ

#### ๑. โครงการการดำเนินงานโครงการส่งเสริมการบริโภคและใช้วัตถุดิบสินค้า Q

ปีงบประมาณ ๒๕๖๗ ของจังหวัดกระบี่ มีแผง/ร้านค้าสมัครใหม่เข้าร่วมโครงการจำนวน ๑ แผง ตรวจสอบอายุ จำนวน ๒ แผง และตรวจติดตาม จำนวน ๒ แผง



รายชื่อแผง/ร้านค้าโครงการส่งเสริมการบริโภคและใช้วัตถุดิบสินค้า Q

กิจกรรม	แผงในตลาดสด/ร้านค้า/หน้าฟาร์ม/อื่น ๆ
ตรวจรับรองแผงใหม่ จำนวน ๑ แผง	ตลาดมหาราช ๑. แผงไข่ไก่ (นางสาวดาริน แซ่หลี่)
ตรวจต่ออายุ จำนวน ๒ แผง	ตลาดสดมหาราช เทศบาลเมืองกระบี่ ๑. พี่ซึกโครงการหลวง (นายธนทัต จิรสินวรกุล) ๒. พี่ซึกโครงการหลวง (นางสาวนริศรา ปางวัชรการ)
ตรวจติดตาม จำนวน ๒ แผง	ตลาดสดมหาราช เทศบาลเมืองกระบี่ ๑. แผงสินค้าเนื้อไก่ (นางสาวปารวีย์ สันอี) ร้านค้าทั่วไป ๑. ร้านดีฟาร์ม สาขากระบี่

ภาพการลงพื้นที่ดำเนินงานโครงการส่งเสริมการบริโภคและใช้วัตถุดิบสินค้า Q  
ปีงบประมาณ พ.ศ. ๒๕๖๗ ของชุดคณะผู้ตรวจรับรอง





## ๒. โครงการร้านอาหารวัตถุดิบปลอดภัย เลือกใช้สินค้า Q

ปีงบประมาณ พ.ศ. ๒๕๖๗ ของจังหวัดกระบี่ มีร้านใหม่ที่เข้าโครงการจำนวน ๑ ร้าน ตรวจสอบอายุร้านเดิม จำนวน ๕ ร้าน ตรวจสอบติดตาม จำนวน ๑๔ ร้าน รวมร้านอาหารทั้งสิ้น จำนวน ๒๐ ร้าน

### รายชื่อร้านค้าโครงการร้านอาหารวัตถุดิบปลอดภัย เลือกใช้สินค้า Q

กิจกรรม	ร้านอาหาร	เมนูที่ได้รับการรับรอง
ตรวจรับรองร้านใหม่ จำนวน ๑ ร้าน	๑. ร้านมิตรทาวน์	๑. ไช้กระทนะ ๒. ส้มขยาใบเตย
ตรวจสอบอายุ จำนวน ๕ ร้าน	๑. ร้านกระบี่ตี๋มซ่า	๑. ขนมจีบหมู ๒. โจ๊กหมู ๓. ข้าวเกาหลีหมู
	๒. ร้านฟารีดา ข้าวหมกแพะ (ฮาลาล)	๑. ข้าวหมกไก่ ๒. ข้าวกระเพราไก่ ๓. ข้าวไก่ทอดกระเทียม
	๓. ร้านอัญชลี	๑. แกงส้มปลากะพงผักรวม ๒. ปลากะพงทอดน้ำปลา ๓. หมูคั่วเกลือ ๔. ไก่ผัดเม็ดมะม่วงหิมพานต์ ๕. ปลากะพงลุ่มสวน ๖. แกงพริกกระดุกหมูอ่อน
	๔. White Orchid Restaurant (ในนามโรงแรม Aonang Prince Villa Resort and Spa	๑. สลัดอกไก่ย่าง ๒. ต้มยำกุ้งน้ำข้น ๓. มัสมั่นไก่ ๔. ข้าวกระเพราเนื้อ+ไข่ดาว

กิจกรรม	ร้านอาหาร	เมนูที่ได้รับการรับรอง
	๕. ร้านอาหารทิพย์ (สาขาลองสน)	๑. ขาหมูทอด ๒. ไก่ทอดกระเทียม ๓. หมูสามชั้นคั่วเกลือ ๔. ไก่หอบเตย ๕. คั่วกลิ้ง ๖. ไช้เจียวปู
ตรวจติดตาม จำนวน ๑๔ ร้าน	๑. ร้านชะลอม	๑. หมูฮ้องซาซุ ๒. คั่วกลิ้งไก่บ้าน ๓. แกงพริกกระตูดอ่อน ๔. เผือกผัดหวานหมูสามชั้น สูตรคุณยาย ๕. สาลี่แอบเปิ้ลครีมเบิ้ลชีสเค้ก
	๒. ร้านโกส้าง	๑. ข้าวมันไก่ ๒. ข้าวหมูแดง ๓. ข้าวหมูกรอบ ๔. ข้าวขาหมู ๕. ข้าวเป็ดย่าง ๖. เกาเหลาเครื่องในหมู
	๓. ร้านอาหารทิพย์	๑. ขาหมูทอด ๒. ไก่ทอดกระเทียม ๓. หมูสามชั้นคั่วเกลือ ๔. ไก่หอบเตย ๕. คั่วกลิ้ง ๖. ไช้เจียวปู
	๔. ร้านอาหารใบเตย	๑. ยำวุ้นเส้น ๒. กุ้งอบวุ้นเส้น ๓. แหนมซีโครงหมูทอด
	๕. ร้านอาหารไม้	๑. แกงพริกไก่ ๒. ยำผักกูดกุ้งสด
	๖. ร้านไทรงาม	๑. ข้าวหมูกรอบ ๒. ข้าวหน้าเป็ด ๓. ข้าวมันเป็ด

กิจกรรม	ร้านอาหาร	เมนูที่ได้รับการรับรอง
		๔. ข้าวมันไก่ย่าง ๕. ข้าวขาหมู
	๗. ร้านเจ๊หนูโยชนา	๑. หมูฮ้อง ๒. ยำวุ้นเส้นหมูสับ ๓. หมูคั่วเกลือ ๔. คั่วกลิ้งหมู
	๘. ร้านธรรมรส	๑. ปีกไก่ทอดเกลือ ๒. ไก่ผัดขิง ๓. กะเพราไก่
	๙. ร้านก๋วยเตี๋ยวไก่ - เปิดตุ๋น สมุนไพรมะระ	๑. ก๋วยเตี๋ยวไก่ ๒. ก๋วยเตี๋ยวเปิด
	๑๐. ร้านโกตุง	๑. ผัดผักโหวงก้วย ๒. ปีกไก่เหล้าแดง
	๑๑. ร้านคาราเมล	๑. ซีซาร์สลัด ๒. เบอร์เกอร์ไก่ทอด
	๑๒. ร้าน โทปิโกะ	๑. บุตะ ดูโอ ซูชิ ๒. สลัดปูนิ่ม ๓. ไข่ตุ๋น ๔. ไข่หวาน
	๑๓. ร้านน้องจ๊ิก	๑. ไข่เจียวปู ๒. ปลากระพงทอดน้ำปลา ๓. แกงพริกกระดุกอ่อน ๔. หมูสามชั้นสามรสสูตรโบราณ
	๑๔. ร้านข้าวหน้าเปิดเขยวราช	๑. ข้าวหน้าเปิด ๒. ข้าวมันเปิด ๓. ข้าวขาหมู ๔. ข้าวมันไก่ ๕. ข้าวหมูแดง ๖. ข้าวหมูกรอบ

ภาพการลงพื้นที่ดำเนินงานโครงการร้านอาหารวัตถุดิบปลอดภัยเลือกใช้สินค้า Q  
ปีงบประมาณ พ.ศ. ๒๕๖๗ ของชุดคณะผู้ตรวจรับรอง



### ๓.๒.๗ การตรวจราชการของผู้ตรวจราชการกระทรวงเกษตรและสหกรณ์และผู้บริหารระดับสูง

#### การตรวจราชการของรัฐมนตรีว่าการกระทรวงเกษตรและสหกรณ์และรัฐมนตรีช่วยว่าการกระทรวงเกษตรและสหกรณ์

สนับสนุนการตรวจราชการนอกสถานที่ของรัฐมนตรีว่าการกระทรวงเกษตรและสหกรณ์และรัฐมนตรีช่วยว่าการกระทรวงเกษตรและสหกรณ์ เพื่อให้การเตรียมความพร้อมในการสนับสนุนการตรวจราชการของรัฐมนตรีว่าการกระทรวงเกษตรและสหกรณ์และรัฐมนตรีช่วยว่าการกระทรวงเกษตรและสหกรณ์ในภาพรวมของกระทรวงเกษตรและสหกรณ์ ให้เป็นไปอย่างมีประสิทธิภาพ โดยการจัดทำข้อมูลประกอบการตรวจราชการ รวมทั้งประสานจัดเตรียมสถานที่จุดดูงาน จัดทำข้อมูล สื่อนำเสนอและกำหนดผู้นำเสนอ รวมถึงการประสานงานและอำนวยความสะดวกให้ผู้บริหารกระทรวงเกษตรและสหกรณ์ในพื้นที่ที่มีการบันทึกและสรุปประเด็นนโยบายของรัฐมนตรีว่าการกระทรวงเกษตรและสหกรณ์และรัฐมนตรีช่วยว่าการกระทรวงเกษตรและสหกรณ์ ตามแบบฟอร์มที่สำนักแผนงานและโครงการพิเศษกำหนด โดยรายงานภายในเวลา ๑๖.๐๐ น. หรือภายในวันดูงานผ่านระบบ Google Form

ในปีงบประมาณ พ.ศ. ๒๕๖๗ มีการลงพื้นที่ตรวจราชการของรัฐมนตรีช่วยว่าการกระทรวงเกษตรและสหกรณ์และรัฐมนตรีช่วยว่าการกระทรวงเกษตรและสหกรณ์ จำนวน ๒ ครั้ง ดังนี้

**ครั้งที่ ๑** วันที่ ๒๐ ตุลาคม ๒๕๖๖ ร้อยเอก ธรรมนัส พรหมเผ่า รัฐมนตรีว่าการกระทรวงเกษตรและสหกรณ์ ลงพื้นที่ ณ โครงการจัดที่ดินทำกินให้ชุมชนตามนโยบายรัฐบาล (คทช.) แปลงหมายเลข ๖๐๑ และแปลงหมายเลข ๖๐๒ ตำบลกระเบื้องน้อย อำเภอเมืองกระบี่ จังหวัดกระบี่ และโครงการจัดที่ดินทำกินให้ชุมชนตามนโยบายรัฐบาล (คทช.) ตำบลเขาพนม อำเภอเขาพนม จังหวัดกระบี่



ครั้งที่ ๒ วันที่ ๒๒ พฤศจิกายน ๒๕๖๖ นายไชยา พรหมา รัฐมนตรีช่วยว่าการกระทรวงเกษตรและสหกรณ์ และคณะ ลงพื้นที่ตรวจราชการจังหวัดกระบี่ โครงการส่งเสริมการเลี้ยงแพะ และแปรรูปผลิตภัณฑ์แบบครบวงจรตามมาตรฐานสากล เพื่อยกระดับเกษตรกรผู้เลี้ยงแพะในพื้นที่กลุ่มจังหวัดภาคใต้ฝั่งอันดามัน ณ มหา'ลัยแพะนานาชาติจังหวัดกระบี่ (ศรีฟองฟาร์ม) ตำบลกระบี่น้อย อำเภอเมืองกระบี่ จังหวัดกระบี่ และฟาร์มแพะไร่ใหญ่ ตำบลเหนือคลอง อำเภอเหนือคลอง จังหวัดกระบี่



### การตรวจราชการของผู้ตรวจราชการกระทรวงเกษตรและสหกรณ์ เขตตรวจราชการที่ ๖

กระทรวงเกษตรและสหกรณ์ได้มีคำสั่งที่ ๑๑๐๑/๒๕๖๕ ลงวันที่ ๒๐ ตุลาคม ๒๕๖๖ เรื่อง แผนการตรวจราชการของผู้ตรวจราชการกระทรวงเกษตรและสหกรณ์ ประจำปีงบประมาณ พ.ศ. ๒๕๖๗ การตรวจราชการตามนโยบายกระทรวงเกษตรและสหกรณ์ ๑๑ นโยบาย การตรวจราชการแบบบูรณาการ ประจำปีงบประมาณ พ.ศ. ๒๕๖๗ ร่วมกับผู้ตรวจราชการสำนักนายกรัฐมนตรีและผู้ตรวจราชการกระทรวงต่าง ๆ ภายใต้นโยบายประเด็นเร่งด่วนของรัฐบาล และนโยบายสำคัญของรัฐบาล ตามที่สำนักนายกรัฐมนตรีกำหนด กำหนด ติดตามการดำเนินงานของหน่วยงานในระดับพื้นที่ตามข้อสั่งการของรัฐมนตรีว่าการกระทรวงเกษตรและสหกรณ์ และรัฐมนตรีช่วยว่าการกระทรวงเกษตรและสหกรณ์

สรุปการตรวจราชการของผู้ตรวจราชการกระทรวงเกษตรและสหกรณ์ เขตตรวจราชการที่ ๖ จังหวัดกระบี่ ดังนี้

๑. การตรวจติดตามผลการดำเนินงานตามแผนการตรวจราชการของผู้ตรวจราชการกระทรวงเกษตรและสหกรณ์ ประจำปีงบประมาณ พ.ศ. ๒๕๖๗ รอบที่ ๑ เขตตรวจราชการที่ ๖ เมื่อวันที่ ๖ มีนาคม ๒๕๖๗ เวลา ๐๙.๐๐ น. ณ ห้องประชุมศูนย์วิจัยปาล์มน้ำมันกระบี่ เลขที่ ๖๘ หมู่ที่ ๑

ตำบลห้วยน้ำขาว อำเภอคลองท่อม จังหวัดกระบี่ ผ่านระบบ Application Zoom โดยมีนายชัยวัฒน์ โยธคล ผู้ตรวจราชการกระทรวงเกษตรและสหกรณ์ เขตตรวจราชการที่ ๖ เป็นประธานการประชุม

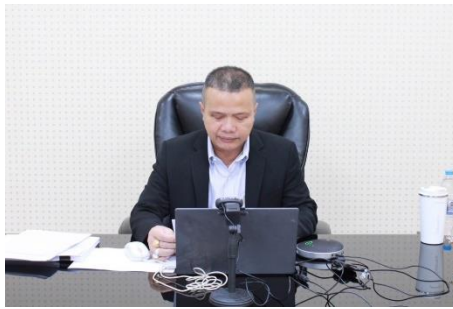

๒. การประชุมติดตามความก้าวหน้าผลการดำเนินโครงการตามแผนการตรวจราชการของผู้ตรวจราชการกระทรวงเกษตรและสหกรณ์ ประจำปีงบประมาณ พ.ศ. ๒๕๖๗ รอบที่ ๒ เขตตรวจราชการที่ ๖ เมื่อวันที่ ๑๙ สิงหาคม ๒๕๖๗ เวลา ๑๓.๐๐ น. ณ ห้องประชุมปลายพระยา ชั้น ๒ ศาลากลางจังหวัดกระบี่ ๙/๑๐ ผ่านระบบประชุมทางไกล Application Zoom โดยมี นายถาวร ทันใจ ผู้ตรวจราชการกระทรวงเกษตรและสหกรณ์ เขตตรวจราชการที่ ๖ เป็นประธานการประชุม





**ข่าวประชาสัมพันธ์**  
**สำนักงานเกษตรและสหกรณ์จังหวัดกระบี่**

วันที่ ๓๑ กุมภาพันธ์ ๒๕๖๗

การประชุมชี้แจงแนวทางการตรวจราชการตามแผนการตรวจราชการ  
ของผู้ตรวจราชการกระทรวงเกษตรและสหกรณ์  
ประจำปีงบประมาณ พ.ศ. ๒๕๖๗

วันที่ ๓๑ กุมภาพันธ์ ๒๕๖๗ เวลา ๐๙.๓๐ น.  
นายเกียรติศักดิ์ นารีเลิศ เกษตรและสหกรณ์จังหวัดกระบี่  
พร้อมด้วยหัวหน้าส่วนราชการในสังกัดกระทรวงเกษตร  
และสหกรณ์จังหวัดกระบี่ เข้าร่วมการประชุมชี้แจงแนวทาง  
การตรวจราชการตามแผนการตรวจราชการของผู้ตรวจ  
ราชการกระทรวงเกษตรและสหกรณ์ ประจำปีงบประมาณ  
พ.ศ. ๒๕๖๗ โดยมี นายปรีชา พันธุ์ หัวหน้าผู้ตรวจราชการ  
กระทรวงเกษตรและสหกรณ์ เป็นประธานการประชุม  
ผ่านระบบประชุมทางไกลออนไลน์ Zoom Meeting  
ห้องประชุมสำนักงานเกษตรจังหวัดกระบี่ เลขที่ ๒๘๘  
หมู่ที่ ๗ ตำบลไสไทย อำเภอเมืองกระบี่ จังหวัดกระบี่

ภาพข่าว : กลุ่มยุทธศาสตร์พัฒนาการเกษตร

Website : [www.opsmaoc.go.th/krabi](http://www.opsmaoc.go.th/krabi) Facebook : สำนักงานเกษตรและสหกรณ์ จังหวัดกระบี่ Youtube : @Moackrabi

### ๓.๒.๘ โครงการขับเคลื่อนการเกษตรระดับหมู่บ้านสู่การผลิตสินค้าเกษตรมูลค่าสูง ปีงบประมาณ พ.ศ. ๒๕๖๗

กระทรวงเกษตรและสหกรณ์ ดำเนินงานโครงการขับเคลื่อนการเกษตรระดับหมู่บ้านสู่การผลิตสินค้าเกษตรมูลค่าสูง ปีงบประมาณ พ.ศ. ๒๕๖๗ เพื่อเป็นโครงการขับเคลื่อนยุทธศาสตร์ชาติ ๒๐ ปี พ.ศ. ๒๕๖๑ - ๒๕๘๐ ที่มีเป้าหมายให้ประเทศไทยเป็นประเทศที่มีความมั่นคง มั่งคั่ง และยั่งยืน มีการขยายตัวของเศรษฐกิจอย่างต่อเนื่อง ลดความเหลื่อมล้ำของการพัฒนาประชากรเพื่อให้ได้รับผลประโยชน์จากการพัฒนาอย่างเท่าเทียมกัน และขับเคลื่อนแผนระดับที่ ๒ ซึ่งกระทรวงเกษตรและสหกรณ์ เป็นเจ้าภาพหลักในการดำเนินการ ประกอบด้วย แผนแม่บทภายใต้ยุทธศาสตร์ชาติ ประเด็นการเกษตร ที่มุ่งเน้นการปรับเปลี่ยนโครงสร้างการผลิตในภาคเกษตรไปสู่สินค้าเกษตรและผลิตภัณฑ์ที่มีมูลค่าสูง การเพิ่มขีดความสามารถของชุมชนท้องถิ่นในการพัฒนา เพื่อเป็นการบูรณาการแผนในระดับที่ ๑ และ ๒ สู่การขับเคลื่อนอย่างเป็นรูปธรรม โดยใช้กลไกระดับพื้นที่สร้างความร่วมมือระหว่างภาครัฐ ภาคเอกชน สถาบันการเงิน และภาคประชาชน

#### วัตถุประสงค์

๑) เพื่อทบทวนและขับเคลื่อนแผนพัฒนาการเกษตรระดับหมู่บ้าน รวมทั้ง จัดทำแผนงาน/โครงการด้านการเกษตรที่มีความเชื่อมโยงกับแผนชุมชน ซึ่งได้มาจากปัญหาและความต้องการของประชาชน ที่ผ่านกระบวนการมีส่วนร่วมของประชาชนและภาคีต่างๆ ในพื้นที่ เพื่อยกระดับการผลิตสินค้าเกษตร

ระดับหมู่บ้านให้มีมูลค่าเพิ่มขึ้น (สินค้าเกษตรอัตลักษณ์ สินค้าเกษตรปลอดภัย สินค้าเกษตรอัจฉริยะ สินค้าเกษตรแปรรูป และสินค้าเกษตรชีวภาพ)

๒) เพื่อส่งเสริมให้อาสาสมัครเกษตรระดับหมู่บ้านสามารถเป็นกลไกหลักในการขับเคลื่อนภาคการเกษตรระดับหมู่บ้านได้อย่างมีประสิทธิภาพ

๓) เพื่อบูรณาการการทำงานด้านการเกษตรทั้งภาครัฐ ภาคเอกชน และภาคประชาสังคมให้เกิดขึ้นเป็นรูปธรรมในระดับหมู่บ้าน

### **พื้นที่เป้าหมาย**

- ดำเนินการ ๗๖ จังหวัด เกษตรกรในหมู่บ้าน จำนวน ๘๗๘ หมู่บ้าน
- จังหวัดกระบี่ มี ๘ อำเภอ ดำเนินการ ๘ หมู่บ้าน อำเภอละ ๑ หมู่บ้าน ๑ ชนิดสินค้าเกษตร (พื้นที่หมู่บ้านดำเนินการในปี ๒๕๖๘ จะต้องไม่ซ้ำกับปี ๒๕๖๖ , ๒๕๖๗)

### **กลไกการขับเคลื่อน**

#### **ระดับจังหวัด** คณะกรรมการขับเคลื่อนงานด้านการเกษตรระดับจังหวัด (SCP)

- กำหนดและจัดทำแผนปฏิบัติงานโครงการฯ กำหนดแนวทาง/หลักเกณฑ์การคัดเลือกหมู่บ้านและอาสาสมัครเกษตรหมู่บ้าน (เกษตรมูลค่าสูง) ปี ๒๕๖๘

- อำนวยการและสนับสนุนการทบทวนขับเคลื่อนแผนพัฒนาการเกษตรระดับหมู่บ้าน รวมทั้งการสนับสนุนและผลักดันแผนงาน/โครงการด้านการเกษตรตามความต้องการของหมู่บ้าน/กลุ่มเกษตรกรที่ผลิตสินค้าเกษตรของหมู่บ้าน เพื่อขอรับการสนับสนุนงบประมาณแหล่งต่างๆ

#### **ระดับอำเภอ** คณะทำงานขับเคลื่อนงานด้านการเกษตรระดับอำเภอ (SCD)

- ขับเคลื่อนการดำเนินงานโครงการฯ ตามแผนปฏิบัติงานโครงการฯ ที่ผ่านความเห็นชอบจากคณะกรรมการขับเคลื่อนงานด้านการเกษตรระดับจังหวัด (SCP)

- คัดเลือกหมู่บ้านและสินค้าเกษตร อำเภอละ ๑ หมู่บ้าน ๑ ชนิดสินค้าเกษตรตามแนวทาง/หลักเกณฑ์การคัดเลือกหมู่บ้าน ปี ๒๕๖๗ ผ่านความเห็นชอบจากคณะกรรมการขับเคลื่อนงานด้านการเกษตรระดับจังหวัด (SCP)

- จัดเวทีการจัดทำ/ทบทวนแผนพัฒนาการเกษตรของหมู่บ้านที่ได้รับการคัดเลือกของอำเภอ

- สรุปผลการดำเนินงานและรายงานผล (๑) แผนพัฒนาการเกษตรระดับหมู่บ้าน (ฉบับทบทวน)

(๒) โครงการ/กิจกรรมภายใต้แผนฯ เพื่อพัฒนาหมู่บ้าน/สินค้าเกษตรของหมู่บ้าน (๓) แผนธุรกิจรายสินค้า (สินค้าเกษตรของหมู่บ้านที่คัดเลือก) (ถ้ามี)

# การขับเคลื่อนการดำเนินงาน

ระดับจังหวัด คณะกรรมการขับเคลื่อนงานด้านการเกษตรระดับจังหวัด (SCP) จังหวัดกระบี่



เกษตรและสหกรณ์จังหวัดกระบี่  
เป็นประธานคณะกรรมการฯ



ระดับอำเภอ คณะทำงานขับเคลื่อนงานด้านการเกษตรระดับอำเภอ (SCD) ในพื้นที่ 8 อำเภอ โดยมีเกษตรอำเภอ 8 อำเภอเป็นประธานคณะทำงานฯ



4

Presentation title

20XX

การคัดเลือกหมู่บ้านและสินค้าเกษตร อำเภอละ ๑ หมู่บ้าน ๑ ชนิดสินค้าเกษตร

พื้นที่เป้าหมายจังหวัดกระบี่ ปีงบประมาณ พ.ศ. 2567



สินค้า ข้าว  
หมู่ 1 ต.คลองประสงค์ อ.เมืองกระบี่



สินค้า ข้าว  
หมู่ 2 ต.เกาะกลาง อ.เกาะลันตา



สินค้า ทุเรียน  
หมู่ 9 ต.พุนเียว อ.เขาพนม



สินค้า ทุเรียน  
หมู่ 6 ต.เขาชน อ.ปลายพระยา



สินค้า ทุเรียน  
หมู่ 3 ต.ดินแดง อ.ลำทับ



สินค้า ปาล์มน้ำมัน  
หมู่ 3 ต.ปากสิย อ.เหนือคลอง



สินค้า ปาล์มน้ำมัน  
หมู่ 4 ต.เพขลา อ.คลองพ้อม



สินค้า ปาล์มน้ำมัน  
หมู่ 6 ต.อ่าวลึกน้อย อ.อ่าวลึก

## การจัดประชุมทบทวนแผนพัฒนาด้านการเกษตรของหมู่บ้าน (ที่ได้รับคัดเลือก)

การจัดประชุมทบทวนแผนพัฒนาการเกษตรของหมู่บ้าน ในการดำเนินงานโครงการขับเคลื่อนเกษตรระดับหมู่บ้านสู่การผลิตสินค้าเกษตรมูลค่าสูงของอำเภออ่าวลึก

วันที่ ๖ กุมภาพันธ์ ๒๕๖๗ เวลา ๐๙.๓๐ นายเกียรติศักดิ์ นารีเลิศ เกษตรและสหกรณ์จังหวัดกระบี่ มอบหมายให้ นางสาวอัจฉริพร สุขเกิด นักวิเคราะห์นโยบายและแผนชำนาญการ ร่วมกับคณะทำงานขับเคลื่อนงานด้านการเกษตรอำเภอคลองท่อม และหน่วยงานภาคีเครือข่ายที่เกี่ยวข้อง ร่วมการจัดประชุมทบทวนแผนพัฒนาการเกษตรของหมู่บ้าน หมู่ที่ ๖ ตำบลอ่าวลึกน้อย อำเภออ่าวลึก จังหวัดกระบี่



ภาพข่าว : กลุ่มยุทธศาสตร์พัฒนาการเกษตร

 วิกิฟาย : กลุ่มสารสนเทศสารสนเทศ  
 Facebook : สำนักงานเกษตรอำเภออ่าวลึก จังหวัดกระบี่  
 Website : [www.opsmoac.go.th/krabi](http://www.opsmoac.go.th/krabi)  
 Youtube : @Moackrabi

การจัดประชุมทบทวนแผนพัฒนาการเกษตรของหมู่บ้าน หมู่ ๔ บ้านพรุเคยเหนือ ตำบลเพนहा อำเภอคลองท่อม จังหวัดกระบี่ สินค้าเกษตร "ปาล์มน้ำมัน"

วันที่ ๑๒ กุมภาพันธ์ ๒๕๖๖ เวลา ๑๓.๐๐ น. นายเกียรติศักดิ์ นารีเลิศ เกษตรและสหกรณ์จังหวัดกระบี่ มอบหมายให้ นางสาวอัจฉริพร สุขเกิด นักวิเคราะห์นโยบายและแผนชำนาญการ ร่วมกับคณะทำงานขับเคลื่อนงานด้านการเกษตรอำเภอคลองท่อม และหน่วยงานภาคีเครือข่ายที่เกี่ยวข้อง ร่วมการจัดประชุมทบทวนแผนพัฒนาการเกษตรของหมู่บ้าน หมู่ ๔ บ้านพรุเคยเหนือ ตำบลเพนहा อำเภอคลองท่อม จังหวัดกระบี่ สินค้าเกษตร "ปาล์มน้ำมัน" กับเกษตรกรและคณะกรรมการหมู่บ้านในพื้นที่



ภาพข่าว : กลุ่มยุทธศาสตร์พัฒนาการเกษตร

 วิกิฟาย : กลุ่มสารสนเทศสารสนเทศ  
 Facebook : สำนักงานเกษตรอำเภออ่าวลึก จังหวัดกระบี่  
 Website : [www.opsmoac.go.th/krabi](http://www.opsmoac.go.th/krabi)  
 Youtube : @Moackrabi

การจัดประชุมทบทวนแผนพัฒนาการเกษตรของหมู่บ้าน อำเภอเกาะลันตา หมู่ ๑ บ้านทุ่งโคกแค ตำบลเกาะกลาง สินค้าเกษตร "ข้าว" และตำบลคลองยาง สินค้าเกษตร "อินทผลุ้ง"

วันที่ ๒๒ กุมภาพันธ์ ๒๕๖๖ เวลา ๐๙.๓๐ น. นายเกียรติศักดิ์ นารีเลิศ เกษตรและสหกรณ์จังหวัดกระบี่ มอบหมายให้ นางสาวอัจฉริพร สุขเกิด นักวิเคราะห์นโยบายและแผนชำนาญการ ร่วมกับคณะทำงานขับเคลื่อนงานด้านการเกษตรอำเภอคลองท่อม และหน่วยงานภาคีเครือข่ายที่เกี่ยวข้อง ร่วมการจัดประชุมทบทวนแผนพัฒนาการเกษตรของหมู่บ้าน หมู่ ๑ บ้านทุ่งโคกแค ตำบลเกาะกลาง อำเภอเกาะลันตา สินค้าเกษตร "ข้าว" และเวลา ๑๓.๐๐ น. ตำบลคลองยาง อำเภอเกาะลันตา สินค้าเกษตร "อินทผลุ้ง" ร่วมกับกลุ่มเกษตรกรและคณะกรรมการหมู่บ้านในพื้นที่



ภาพข่าว : กลุ่มยุทธศาสตร์พัฒนาการเกษตร

 วิกิฟาย : กลุ่มสารสนเทศสารสนเทศ  
 Facebook : สำนักงานเกษตรอำเภออ่าวลึก จังหวัดกระบี่  
 Website : [www.opsmoac.go.th/krabi](http://www.opsmoac.go.th/krabi)  
 Youtube : @Moackrabi

การจัดประชุมทบทวนแผนพัฒนาการเกษตรของหมู่บ้าน หมู่ที่ ๑ ตำบลคลองประสงค์ อำเภอเมืองกระบี่ สินค้าเกษตร "ข้าว"



วันที่ ๘ มีนาคม ๒๕๖๗ เวลา ๐๙.๐๐ น. นายเกียรติศักดิ์ นารีเลิศ เกษตรและสหกรณ์จังหวัดกระบี่ มอบหมายให้ นางสาวอัจฉริพร สุขเกิด นักวิเคราะห์นโยบายและแผนชำนาญการ ร่วมกับคณะทำงานขับเคลื่อนงานด้านการเกษตรอำเภอเมืองกระบี่ และหน่วยงานภาคีเครือข่ายที่เกี่ยวข้อง ร่วมการจัดประชุมทบทวนแผนพัฒนาการเกษตรของหมู่บ้าน หมู่ที่ ๑ ตำบลคลองประสงค์ อำเภอเมืองกระบี่ สินค้าเกษตร "ข้าว"



ภาพข่าว : กลุ่มยุทธศาสตร์พัฒนาการเกษตร

 วิกิฟาย : กลุ่มสารสนเทศสารสนเทศ  
 Facebook : สำนักงานเกษตรอำเภออ่าวลึก จังหวัดกระบี่  
 Website : [www.opsmoac.go.th/krabi](http://www.opsmoac.go.th/krabi)  
 Youtube : @Moackrabi

**การจัดประชุมทบทวนแผนพัฒนาการเกษตรของหมู่บ้าน** ในเขตดำเนินงานโครงการขับเคลื่อนเกษตรระดับหมู่บ้านสู่การผลิตสินค้าเกษตรมูลค่าสูงของอำเภอปลายพระยา

วันที่ ๖ กุมภาพันธ์ ๒๕๖๗ เวลา ๑๓.๓๐ นายเกียรติศักดิ์ นารีเลิศ เกษตรและสหกรณ์จังหวัดกระบี่ มอบหมายให้ นางสาวอุษรพรรณ แสงศรีจันทร์ เข้าร่วมการจัดประชุมทบทวนแผนพัฒนาการเกษตรของหมู่บ้าน ในการดำเนินงานโครงการขับเคลื่อนเกษตรระดับหมู่บ้านสู่การผลิตสินค้าเกษตรมูลค่าสูงของอำเภอปลายพระยา ณ ศาลาประชาคมหมู่บ้าน หมู่ที่ ๖ ตำบลเขาชน อำเภอปลายพระยา จังหวัดกระบี่



ภาพข่าว : กลุ่มยุทธศาสตร์พัฒนาการเกษตร

**การจัดประชุมทบทวนแผนพัฒนาการเกษตรของหมู่บ้าน** หมู่ที่ ๓ บ้านหนองผักกาด ตำบลปกาสัย อำเภอเหนือคลอง จังหวัดกระบี่ สินค้าเกษตร "ปาล์มน้ำมัน"

วันที่ ๒๖ มกราคม ๒๕๖๖ เวลา ๑๔.๓๐ น. นายเกียรติศักดิ์ นารีเลิศ เกษตรและสหกรณ์จังหวัดกระบี่ มอบหมายให้ นางสาวอัจฉริพร สุขเกิด นักวิเคราะห์นโยบายและแผนชำนาญการ ร่วมกับคณะทำงานขับเคลื่อนงานด้านการเกษตรอำเภอเหนือคลอง และหน่วยงานภาคีเครือข่ายที่เกี่ยวข้อง เข้าร่วมการจัดประชุมทบทวนแผนพัฒนาการเกษตรของหมู่บ้าน หมู่ที่ ๓ บ้านหนองผักกาด ตำบลปกาสัย อำเภอเหนือคลอง จังหวัดกระบี่ สินค้าเกษตร "ปาล์มน้ำมัน" กับเกษตรกรและคณะกรรมการหมู่บ้านในพื้นที่



ภาพข่าว : กลุ่มยุทธศาสตร์พัฒนาการเกษตร

Website : [www.opsmoac.go.th/krabi](http://www.opsmoac.go.th/krabi) Facebook : สำนักงานเกษตรและสหกรณ์ จังหวัดกระบี่ Youtube : @Moackrabi

Website : [www.opsmoac.go.th/krabi](http://www.opsmoac.go.th/krabi) Facebook : สำนักงานเกษตรและสหกรณ์ จังหวัดกระบี่ Youtube : @Moackrabi

**การจัดประชุมทบทวนแผนพัฒนาการเกษตรของหมู่บ้าน** หมู่ ๔ บ้านวังน้ำเย็น ตำบลพรุเตียว อำเภอเขาพนม จังหวัดกระบี่ สินค้าเกษตร "ทุเรียน"

วันที่ ๑๕ กุมภาพันธ์ ๒๕๖๖ เวลา ๑๔.๐๐ น. นายเกียรติศักดิ์ นารีเลิศ เกษตรและสหกรณ์จังหวัดกระบี่ มอบหมายให้ นางสาวอุษรพรรณ แสงศรีจันทร์ นักวิเคราะห์นโยบายและแผนชำนาญการ พร้อมด้วย นางสาวอัจฉริพร สุขเกิด นักวิเคราะห์นโยบายและแผนชำนาญการ ร่วมกับคณะทำงานขับเคลื่อนงานด้านการเกษตรอำเภอเขาพนม และหน่วยงานภาคีเครือข่ายที่เกี่ยวข้อง ร่วมการจัดประชุมทบทวนแผนพัฒนาการเกษตรของหมู่บ้าน หมู่ ๔ บ้านวังน้ำเย็น ตำบลพรุเตียว อำเภอเขาพนม จังหวัดกระบี่ สินค้าเกษตร "ทุเรียน" กับเกษตรกรและคณะกรรมการหมู่บ้านในพื้นที่



ภาพข่าว : กลุ่มยุทธศาสตร์พัฒนาการเกษตร

**การจัดประชุมทบทวนแผนพัฒนาการเกษตรของหมู่บ้าน** หมู่ที่ ๓ บ้านดินแดง ตำบลดินแดง อำเภอลำทับ จังหวัดกระบี่ สินค้าเกษตร "ทุเรียน"

วันที่ ๒๔ มกราคม ๒๕๖๖ เวลา ๑๓.๐๐ น. นายเกียรติศักดิ์ นารีเลิศ เกษตรและสหกรณ์จังหวัดกระบี่ มอบหมายให้ นางสาวอัจฉริพร สุขเกิด นักวิเคราะห์นโยบายและแผนชำนาญการ และ นางสาวเบญจวรรณ แสงศรีจันทร์ นักวิเคราะห์นโยบายและแผนชำนาญการ ร่วมกับคณะทำงานขับเคลื่อนงานด้านการเกษตรอำเภอลำทับ และหน่วยงานภาคีเครือข่ายที่เกี่ยวข้อง เข้าร่วมการจัดประชุมทบทวนแผนพัฒนาการเกษตรของหมู่บ้าน หมู่ที่ ๓ บ้านดินแดง ตำบลดินแดง อำเภอลำทับ จังหวัดกระบี่ สินค้าเกษตร "ทุเรียน" กับเกษตรกรและคณะกรรมการหมู่บ้านในพื้นที่



ภาพข่าว : กลุ่มยุทธศาสตร์พัฒนาการเกษตร

Website : [www.opsmoac.go.th/krabi](http://www.opsmoac.go.th/krabi) Facebook : สำนักงานเกษตรและสหกรณ์ จังหวัดกระบี่ Youtube : @Moackrabi

Website : [www.opsmoac.go.th/krabi](http://www.opsmoac.go.th/krabi) Facebook : สำนักงานเกษตรและสหกรณ์ จังหวัดกระบี่ Youtube : @Moackrabi

**สรุปผล โครงการ/กิจกรรม ตามแผนพัฒนาการเกษตรของหมู่บ้าน ๘ หมู่บ้าน**

อำเภอ	สินค้าเกษตร	โครงการ/กิจกรรม	ดำเนินการแล้วในปี ๒๕๖๗
๑. ลำทับ	ทุเรียน (แปลงใหญ่ทุเรียนตำบลดินแดง อำเภอลำทับ)	- การอบรมให้ความรู้การใช้พลังงานทดแทน (ระบบน้ำโดยใช้พลังงานแสงอาทิตย์) ในสวนทุเรียนอย่างถูกวิธี	- สำนักงานพลังงานจังหวัดกระบี่ ลงพื้นที่ให้ความรู้การใช้พลังงานทดแทน (ระบบน้ำโดยใช้พลังงานแสงอาทิตย์) ในสวนทุเรียนอย่างถูกวิธี เมื่อวันที่ ๗ สิงหาคม ๒๕๖๗

อำเภอ	สินค้าเกษตร	โครงการ/กิจกรรม	ดำเนินการแล้วในปี ๒๕๖๗
๒. เกาะลันตา	ข้าว (ข้าวนา และข้าวไร่) (แปลงใหญ่ข้าวตำบล เกาะกลาง ตำบลคลอง ยาง อำเภอเกาะลันตา)	- แหล่งน้ำบาดาลเพื่อการเกษตร - การเพิ่มประสิทธิภาพการผลิต ข้าวในพื้นที่อำเภอเกาะลันตา	- ศูนย์วิจัยข้าวกระบี่ ลงพื้นที่ให้ ความรู้การเพิ่มประสิทธิภาพ การผลิตข้าว ข้าวนาและข้าวไร่ ในพื้นที่อำเภอเกาะลันตา
๓. เหนือคลอง	ปาล์มน้ำมัน (แปลงใหญ่ปาล์มน้ำมัน ตำบลปกาสัย)	- การขอรับการสนับสนุนจาก ตะกอนจากบ่อแก๊สโรงงานสกัด น้ำมันปาล์มน้ำมัน - แหล่งน้ำบาดาลเพื่อการเกษตร - จับคู่การศึกษาดูงานกลุ่มแปลง ใหญ่ปาล์มน้ำมันวิสาหกิจชุมชน ร่วมใจพัฒนาปาล์มน้ำมันพรุเตย - เพхла (ซึ่งมีจุดแข็งกิจกรรมลาน เทรับซื้อผลผลิตปาล์มน้ำมันที่มี คุณภาพมาตรฐาน)	- สำนักงานเกษตรและสหกรณ์ จังหวัดกระบี่ เสนอขอความเห็นชอบ แนวทางการขอรับการสนับสนุนจาก ตะกอนจากบ่อแก๊สโรงงานสกัด น้ำมันปาล์มน้ำมัน เพื่อการผลิตปุ๋ย อินทรีย์ ในที่ประชุมคณะกรรมการ บริหารปาล์มน้ำมันจังหวัดกระบี่ เมื่อวันที่ ๔ เมษายน ๒๕๖๗ - สำนักงานเกษตรและสหกรณ์ จังหวัดกระบี่ ร่วมกับสำนักงาน เกษตรอำเภอเหนือคลอง และคลอง ท่อม จัดประชุมแลกเปลี่ยนความรู้ ระหว่างคณะกรรมการกลุ่มแปลง ใหญ่ปาล์มน้ำมันตำบลปกาสัยกับ คณะกรรมการกลุ่มแปลงใหญ่ปาล์ม น้ำมันวิสาหกิจชุมชนร่วมใจพัฒนา ปาล์มน้ำมันพรุเตย – เพхла เมื่อวันที่ ๒๕ กรกฎาคม ๒๕๖๗
๔. คลองท่อม	ปาล์มน้ำมัน (แปลงใหญ่ปาล์มน้ำมัน วิสาหกิจชุมชนร่วมใจ พัฒนาปาล์มน้ำมัน พรุเตย เพхла)	- การก่อสร้างฝายคอนกรีตเก็บ กักน้ำคลองเพхлаเป็นช่วง ๆ เพื่อการเกษตร - ความรู้การบริหารจัดการสวน ปาล์มน้ำมันเก่า เพื่อการปลูก ทดแทนใหม่ - จับคู่การศึกษาดูงานกลุ่มแปลง ใหญ่ปาล์มน้ำมันตำบลปกาสัย (ซึ่งมีจุดแข็งกิจกรรมโรงผสม ปุ๋ยเคมี ใช้เอง)	- โครงการชลประทานกระบี่ ลงพื้นที่ สำรวจคลองเพхла พร้อมทั้งขอให้ เกษตรกรในพื้นที่ร่วมกับ อบต.ในพื้นที่ ได้ทำหนังสือเสนอการขอรับการ สนับสนุนการก่อสร้างฝายคอนกรีต เก็บกักน้ำคลองเพхлаเป็นช่วง ๆ เพื่อการเกษตร มายังโครงการ ชลประทานกระบี่ เพื่อดำเนินการ ขอรับการสนับสนุนโครงการฯ ไปยัง กรมชลประทานต่อไป เมื่อวันที่ ๒๓ กรกฎาคม ๒๕๖๗ - สำนักงานเกษตรอำเภอคลองท่อม ร่วมกับศูนย์วิจัยปาล์มน้ำมันกระบี่ จัดประชุมให้ความรู้การทำสวน

อำเภอ	สินค้าเกษตร	โครงการ/กิจกรรม	ดำเนินการแล้วในปี ๒๕๖๗
			<p>ปาล์มน้ำมันคุณภาพ การเก็บตัวอย่างดินและใบเพื่อการวิเคราะห์ความต้องการธาตุของปาล์มน้ำมัน เมื่อวันที่ ๒๓ กรกฎาคม ๒๕๖๗</p> <p>- สำนักงานเกษตรและสหกรณ์จังหวัดกระบี่ ร่วมกับสำนักงานเกษตรจังหวัดกระบี่ สำนักงานเกษตรอำเภอเหนือคลอง และคลองท่อม จัดประชุมแลกเปลี่ยนความรู้ระหว่างคณะกรรมการกลุ่มแปลงใหญ่ปาล์มน้ำมันตำบลปกาสัยกับคณะกรรมการกลุ่มแปลงใหญ่ปาล์มน้ำมันวิสาหกิจชุมชนร่วมใจพัฒนาปาล์มน้ำมันพรุเตย – เพขลา เมื่อวันที่ ๒๕ กรกฎาคม ๒๕๖๗</p>
๕. อ่าวลึก	<p><b>ปาล์มน้ำมัน</b> (กลุ่มวิสาหกิจชุมชนจักสานทางปาล์ม ตำบลอ่าวลึกน้อย อำเภออ่าวลึก จังหวัดกระบี่)</p>	<p>- ส่งเสริมให้เกษตรกรทำ การเกษตรแบบผสมผสาน พร้อมทั้งสร้างมูลค่าให้กับสินค้าเกษตร</p>	<p>- สำนักงานเกษตรและสหกรณ์จังหวัดกระบี่ ประสานสำนักงานอุตสาหกรรมจังหวัดกระบี่ เพื่อถ่ายทอดองค์ความรู้การแปรรูปจักสานทางปาล์ม และนวัตกรรมที่เกี่ยวข้อง</p>
๖. ปลายพระยา	<p><b>ทุเรียน</b> (กลุ่มเกษตรกรปลูกทุเรียนบ้านคลองปัญญา ตำบลเขาเขน อำเภอปลายพระยา จังหวัดกระบี่)</p>	<p>- ส่งเสริมความรู้ในการเลือกใช้ Solar cell สำหรับเครื่องสูบน้ำในแปลงทุเรียนอย่างเหมาะสมจากสำนักงานพลังงานจังหวัดกระบี่</p> <p>- ส่งเสริมการแปรรูปผลผลิตทางการเกษตร</p>	<p>- สำนักงานพลังงานจังหวัดกระบี่ ลงพื้นที่ให้ความรู้การใช้พลังงานทดแทน (ระบบน้ำโดยใช้พลังงานแสงอาทิตย์) ในสวนทุเรียนอย่างถูกวิธี เมื่อวันที่ ๖ สิงหาคม ๒๕๖๗</p>
๗. เมืองกระบี่	<p><b>ข้าว</b> (แปลงใหญ่ข้าวบ้านเกาะกลาง ตำบลคลองประสงค์ อำเภอเมืองกระบี่ จังหวัดกระบี่)</p>	<p>- ส่งเสริมการแปรรูปผลผลิตทางการเกษตร</p> <p>- โครงการเทคโนโลยีการใช้เครื่องจักรกลทางการเกษตร (๑) ถ่ายทอดความรู้ในด้านเทคนิคการใช้และการบำรุงรักษาเครื่องจักรกลทางการเกษตร</p>	<p>- สำนักงานเกษตรและสหกรณ์จังหวัดกระบี่ ประสานศูนย์วิจัยข้าวกระบี่ เพื่อให้ความรู้การเพิ่มประสิทธิภาพการผลิตข้าว ถ่ายทอดความรู้ในด้านเทคนิคการใช้และการบำรุงรักษาเครื่องจักรกลการเกษตร และการแปรรูปผลิตภัณฑ์จากข้าวสังข์หยด</p>

อำเภอ	สินค้าเกษตร	โครงการ/กิจกรรม	ดำเนินการแล้วในปี ๒๕๖๗
		(๒) สร้างช่างเกษตรท้องถิ่น เพื่อให้คำแนะนำด้านการใช้ และบำรุงรักษา และซ่อมแซม เครื่องจักรกลการเกษตร ประจำท้องถิ่น (๓) พัฒนาศักยภาพธุรกิจการ ให้บริการเครื่องจักรกล การเกษตรชุมชน - สนับสนุนเครื่องจักรกลเพื่อให้ ทางการเกษตร (เครื่องอัดฟาง)	
๘. เขาพนม	ทุเรียน (แปลงใหญ่ทุเรียนตำบล พรุเทียว อำเภอเขาพนม)	- แหล่งน้ำเพื่อการเกษตร น้ำบาดาล และบ่อจืด (ในพื้นที่ไม่มีแหล่งน้ำธรรมชาติ อาศัยน้ำฝนธรรมชาติในการทำ การเกษตรเท่านั้น)	- สำนักงานเกษตรและสหกรณ์ จังหวัดกระบี่ ประสานโครงการ ชลประทานกระบี่ เพื่อหาหรือถึง ปัญหาของเกษตรกร/และประสาน สำนักงานพัฒนาที่ดินกระบี่ ในเรื่อง การสนับสนุนแหล่งน้ำนอกเขต ชลประทาน - ผู้ใหญ่บ้าน หมู่ที่ ๙ บ้านวังน้ำเย็น รวบรวมรายชื่อของเกษตรกร เพื่อยื่นเรื่องขอเขตที่ดินกับ สำนักงานที่ดินจังหวัดกระบี่

### ๓.๒.๙ การตรวจสอบน้ำมันปาล์มคงเหลือทั้งระบบระดับจังหวัด จังหวัดกระบี่

ตามคำสั่งคณะกรรมการเพื่อบริหารจัดการปาล์มน้ำมันและน้ำมันปาล์มด้านการตลาด ที่ ๑/๒๕๕๘ ลงวันที่ ๒ มิถุนายน ๒๕๕๘ ได้แต่งตั้งคณะทำงานตรวจสอบสต็อกน้ำมันปาล์มคงเหลือทั้งระบบระดับจังหวัด โดยมีพาณิชย์จังหวัด เป็นประธานคณะทำงาน และมีผู้แทนสำนักงานเกษตรและสหกรณ์จังหวัด ผู้แทน กระทรวงมหาดไทย ผู้แทนกระทรวงอุตสาหกรรม ผู้แทนสภาเกษตรกรจังหวัด ผู้แทนสำนักงานพาณิชย์ จังหวัด และการค้าภายในจังหวัด ร่วมเป็นคณะทำงาน มีอำนาจหน้าที่ในการตรวจสอบบัญชีและปริมาณ น้ำมันปาล์มคงเหลือ ณ โรงงานสกัดน้ำมันปาล์มดิบในพื้นที่จังหวัดกระบี่เป็นประจำทุกเดือน โดยสำนักงาน เกษตรและสหกรณ์จังหวัดกระบี่ ได้มอบหมายให้บุคลากรเข้าร่วมลงพื้นที่ออกตรวจสอบสต็อกน้ำมันปาล์ม คงเหลือทั้งระบบระดับจังหวัด จังหวัดกระบี่ เป็นประจำทุกเดือน มีผลการตรวจสอบสต็อกน้ำมันปาล์ม คงเหลือ ดังนี้



ปริมาณสต็อกน้ำมันปาล์ม  
คงเหลือ (ตัน)

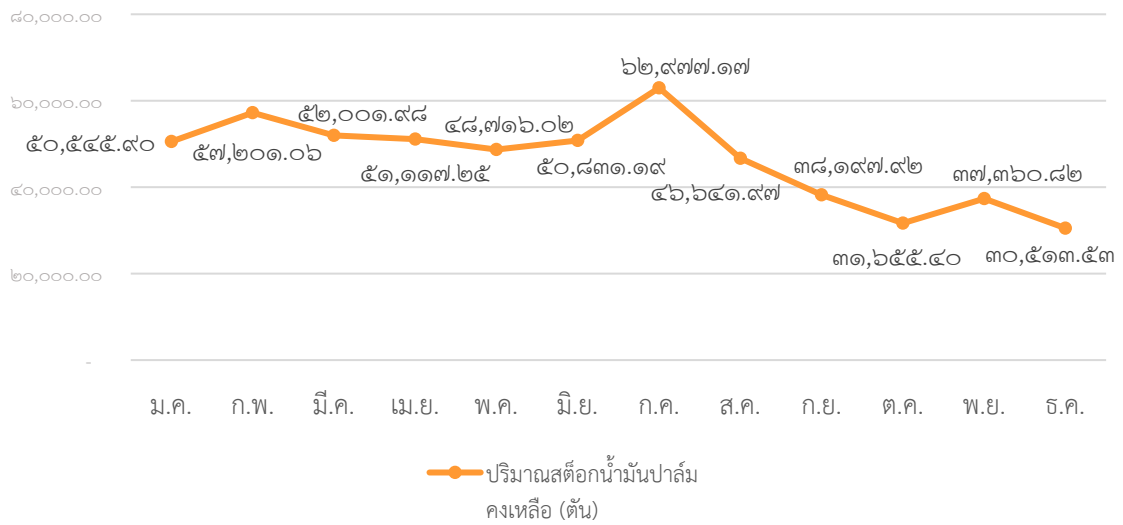

ภาพการลงพื้นที่ตรวจสอบสต็อกน้ำมันปาล์มคงเหลือทั้งระบบจังหวัดกระบี่ ปีงบประมาณ พ.ศ. ๒๕๖๗

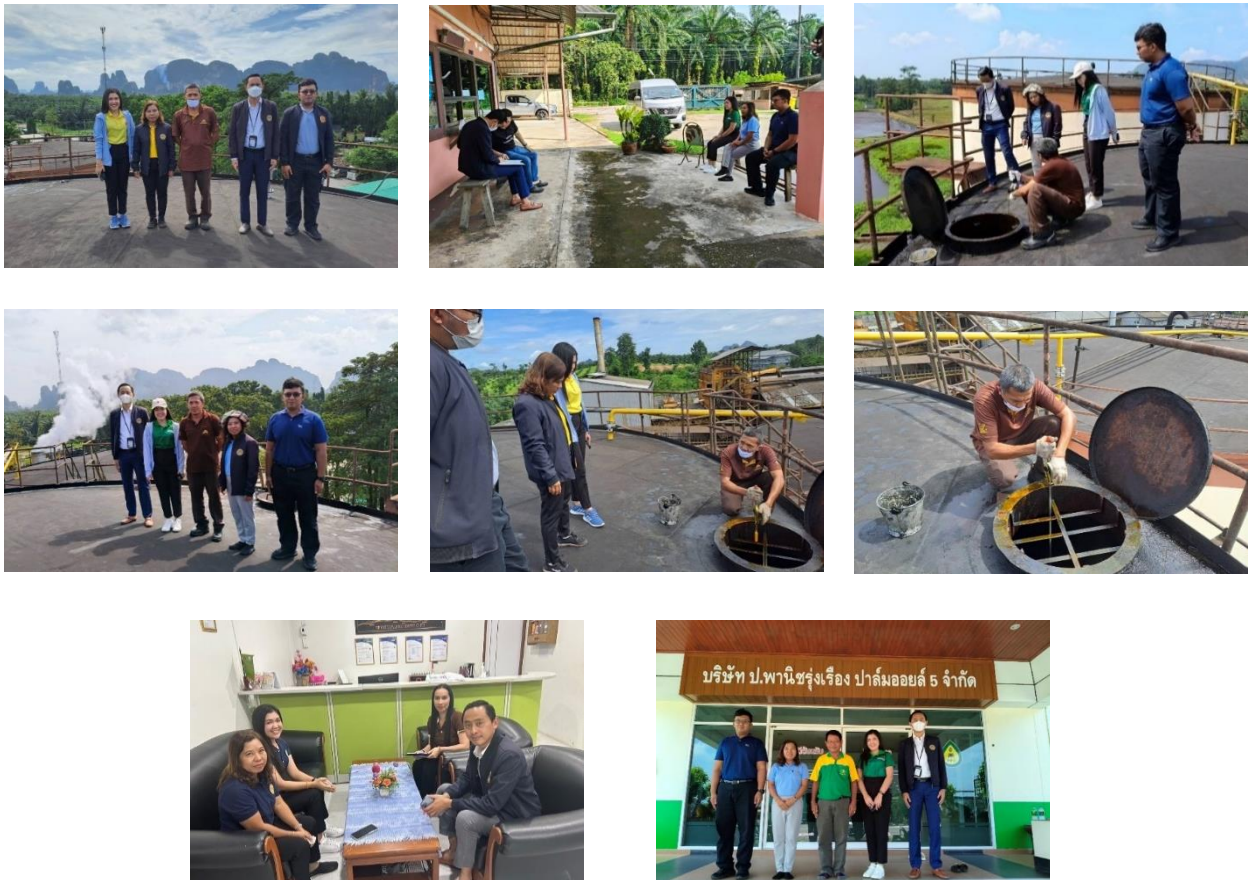

## ข่าวประชาสัมพันธ์ สำนักงานเกษตรและสหกรณ์จังหวัดกระบี่

วันที่ ๓๐ ตุลาคม ๒๕๖๗

**การตรวจสอบน้ำมันปาล์มของโรงงานสกัดน้ำมันปาล์ม  
ในพื้นที่จังหวัดกระบี่ ประจำเดือนตุลาคม ๒๕๖๗**

วันที่ ๒๙ - ๓๐ ตุลาคม ๒๕๖๗ นายเกียรติศักดิ์ นารีเลิศ เกษตรและสหกรณ์จังหวัดกระบี่ มอบหมายให้ นางสาวอนุสรรา ฝิวดี เจ้าหน้าที่บันทึกข้อมูล กลุ่มยุทธศาสตร์พัฒนาการเกษตร ร่วมเป็นคณะทำงานในการตรวจสอบน้ำมันปาล์มที่ระบบ ระดับจังหวัด จังหวัดกระบี่ ออกตรวจสอบคือน้ำมันปาล์มของโรงงานสกัดน้ำมันปาล์มในพื้นที่ ประจำเดือนตุลาคม ๒๕๖๗ จำนวน ๒๔ ราย

ภาพข่าว : กลุ่มยุทธศาสตร์พัฒนาการเกษตร

โทรศัพท์ : กลุ่มสารสนเทศการเกษตร  
Website : [www.ossmoak.go.th/krabi](http://www.ossmoak.go.th/krabi)

Facebook : สำนักงานเกษตรและสหกรณ์ จังหวัดกระบี่  
Youtube : @Moackrabi

## ข่าวประชาสัมพันธ์ สำนักงานเกษตรและสหกรณ์จังหวัดกระบี่

วันที่ ๓๑ กรกฎาคม ๒๕๖๗

**การตรวจสอบคือน้ำมันปาล์มดิบคงเหลือ ประจำเดือนกรกฎาคม ๒๕๖๗  
ของโรงงานสกัดน้ำมันปาล์มดิบจังหวัดกระบี่**

วันที่ ๓๑ กรกฎาคม ๒๕๖๗ นายเกียรติศักดิ์ นารีเลิศ เกษตรและสหกรณ์จังหวัดกระบี่ มอบหมายให้ นางสาวอนุสรรา ฝิวดี เจ้าหน้าที่บันทึกข้อมูล กลุ่มยุทธศาสตร์พัฒนาการเกษตร เข้าร่วมเป็นคณะทำงาน ในการตรวจสอบคือน้ำมันปาล์มดิบคงเหลือ ประจำเดือนกรกฎาคม ๒๕๖๗ ของโรงงานสกัดน้ำมันปาล์มดิบ จังหวัดกระบี่

ภาพข่าว : กลุ่มยุทธศาสตร์พัฒนาการเกษตร

โทรศัพท์ : กลุ่มสารสนเทศการเกษตร  
Website : [www.ossmoak.go.th/krabi](http://www.ossmoak.go.th/krabi)

Facebook : สำนักงานเกษตรและสหกรณ์ จังหวัดกระบี่  
Youtube : @Moackrabi

## ๓.๓ กลุ่มช่วยเหลือเกษตรกรและโครงการพิเศษ

### ๓.๓.๑ โครงการอันเนื่องมาจากพระราชดำริของจังหวัดกระบี่

สำนักงานเกษตรและสหกรณ์จังหวัดกระบี่ ได้ปฏิบัติงานร่วมกับโครงการต่างๆ ในพื้นที่จังหวัดกระบี่ ได้แก่ โครงการคลินิกเกษตรเคลื่อนที่ โครงการจังหวัดเคลื่อนที่ ซึ่งในปีงบประมาณ พ.ศ. ๒๕๖๗ จังหวัดกระบี่ มีโครงการอันเนื่องมาจากพระราชดำริ โครงการตามแนวพระราชดำริ และหลักปรัชญาของเศรษฐกิจพอเพียง ประจำปีงบประมาณ พ.ศ. ๒๕๖๗ ทั้งหมด ๒๔ โครงการ หน่วยงานรับผิดชอบจำนวน ๑๑ หน่วยงาน งบประมาณที่ได้รับจัดสรร ๘,๗๒๘,๔๓๕ บาท

#### ๑) โครงการคลินิกเกษตรเคลื่อนที่

โครงการคลินิกเกษตรเคลื่อนที่ เป็นรูปแบบหนึ่งของการแก้ไขปัญหาให้กับเกษตรกรในพื้นที่พร้อมกับถ่ายทอดความรู้ให้แก่เกษตรกรไปในคราวเดียวกัน เกษตรกรจะได้รับบริการแบบครบวงจรในทุก ๆ ด้าน ซึ่งเป็นการนำบุคลากร อุปกรณ์ เครื่องมือ และองค์ความรู้ด้านการเกษตรมาให้บริการแก่เกษตรกรถึงในพื้นที่ โดยกิจกรรมภายในงานประกอบด้วย การให้บริการคลินิกเกษตรเคลื่อนที่จำนวน ๑๘ คลินิก ได้แก่ คลินิกดิน คลินิกพืช คลินิกปศุสัตว์ คลินิกประมง คลินิกสหกรณ์ คลินิกกฎหมาย ส.ป.ก. คลินิกบัญชี คลินิกชลประทาน คลินิกข้าว คลินิกยางพารา คลินิกส่งเสริมและพัฒนาอาชีพการเกษตร คลินิกอารักขาพืช คลินิกสุขภาพของเกษตรกร คลินิกสภาเกษตรกร คลินิกประเมินผล ศูนย์วิจัยปาล์มน้ำมันกระบี่ ศูนย์วิจัยและพัฒนาการเกษตรกระบี่ และคลินิกอื่น ๆ รวมถึงนิทรรศการส่งเสริมการเกษตร นิทรรศการแก้ไขปัญหาในพื้นที่ การฝึกอบรม การจำหน่ายสินค้าคุณภาพจากกลุ่มวิสาหกิจชุมชน กลุ่มเกษตรกร และการให้บริการของหน่วยงานที่เกี่ยวข้อง เช่น บริษัทสหอุตสาหกรรมน้ำมันปาล์ม จำกัด (มหาชน) บริษัทคูโบต้ามิตรแท้กระบี่ บริษัทยูนิวานิชน้ำมันปาล์ม จำกัด (มหาชน)

#### สรุปผลการดำเนินงานประจำปีงบประมาณ พ.ศ. ๒๕๖๗

สำหรับปีงบประมาณ พ.ศ. ๒๕๖๗ สำนักงานเกษตรและสหกรณ์จังหวัดกระบี่ ได้ร่วมจัดกิจกรรมโครงการคลินิกเกษตรเคลื่อนที่ โดยให้บริการเอกสารในด้านองค์ความรู้/คำแนะนำในเรื่องต่างๆ เช่น หลักของปรัชญาเศรษฐกิจพอเพียง ศาสตร์พระราชาดำรงสร้างชีวิต เกษตรกรรมยั่งยืน กองทุนหมุนเวียนเพื่อการกู้ยืมแก่เกษตรกรและผู้ยากจน กองทุนสงเคราะห์เกษตรกร และสัมมนาเกษตรกรที่เข้ามาใช้บริการและเยี่ยมชมนิทรรศการ เพื่อประเมินผลโครงการฯ จำนวน ๔ ครั้ง ดังนี้

**ครั้งที่ ๑** วันที่ ๒๑ ธันวาคม ๒๕๖๖ ณ องค์การบริหารส่วนตำบลห้วยยูง หมู่ที่ ๕ ตำบลห้วยยูง อำเภอเหนือคลอง จังหวัดกระบี่ (จัดร่วมกับโครงการจังหวัดเคลื่อนที่) มีหน่วยงานเข้าร่วม ๕๕ หน่วยงาน และประชาชนที่เข้ารับบริการ จำนวน ๓๕๘ ราย โดยมี นายสมชาย หาญภักดีปฏิมา ผู้ว่าราชการจังหวัดกระบี่ เป็นประธานกล่าวเปิดงาน





ครั้งที่ ๒ วันที่ ๒๕ มกราคม ๒๕๖๗ ณ โรงเรียนบ้านพรุดินนา หมู่ที่ ๒ ตำบลพรุดินนา อำเภอลอง  
 ท่อม จังหวัดกระบี่ (จัดร่วมกับโครงการจังหวัดเคลื่อนที่) มีหน่วยงานเข้าร่วม ๕๓ หน่วยงาน และประชาชน  
 ที่เข้ารับ บริการ จำนวน ๖๓๓ ราย โดยมี นายอนุวรรตน์ โหมดพริ้ง รองผู้ว่าราชการจังหวัดกระบี่ เป็นประธาน  
 กล่าวเปิดงาน



ครั้งที่ ๓ วันที่ ๒๔ เมษายน ๒๕๖๗ ณ โรงเรียนวัดเขาไพรสมณต์ หมู่ที่ ๓ ตำบลเขาใหญ่  
 อำเภออ่าวลึก จังหวัดกระบี่ มีหน่วยงานเข้าร่วม ๔๕ หน่วยงาน และประชาชนที่เข้ารับบริการ จำนวน ๒๗๖ ราย  
 โดยมี นายสมชาย หาญภักดีปฏิมา ผู้ว่าราชการจังหวัดกระบี่ เป็นประธานกล่าวเปิดงาน



ครั้งที่ ๔ วันที่ ๑๘ กรกฎาคม ๒๕๖๗ ณ โรงเรียนบ้านช้างตาย หมู่ที่ ๓ ตำบลเขาดิน อำเภอกาแพง จังหวัดกระบี่ มีหน่วยงานเข้าร่วม ๔๕ หน่วยงาน และประชาชนที่เข้ารับบริการ จำนวน ๔๐๑ ราย โดยมี นายสมชาย หาญภักดีปฏิมา ผู้ว่าราชการจังหวัดกระบี่ เป็นประธานกล่าวเปิดงาน



## ๒) โครงการจังหวัดเคลื่อนที่

จังหวัดกระบี่ได้มีโครงการจังหวัดกระบี่เคลื่อนที่เป็นประจำทุกปี เพื่อนำส่วนราชการ ระดับจังหวัด มาพบปะและให้บริการประชาชนในพื้นที่ต่างอำเภอของจังหวัดกระบี่ สร้างการมีส่วนร่วม ในการพัฒนา เพื่อเป็นการยกระดับคุณภาพชีวิตของประชาชน ให้สอดคล้องกับยุทธศาสตร์ชาติในการสร้าง โอกาสและความเสมอภาคทางสังคม โดยมีการนำบริการของส่วนราชการทั้งด้านวิชาการ การจำหน่ายสินค้า ธงฟ้าราคาประหยัด การออกหน่วยบริการผู้ด้อยโอกาส ผู้ยากไร้ และคนชรา

### สรุปผลการดำเนินงานประจำปีงบประมาณ พ.ศ. ๒๕๖๗

สำหรับปีงบประมาณ พ.ศ. ๒๕๖๗ สำนักงานเกษตรและสหกรณ์จังหวัดกระบี่ ได้ร่วมจัด กิจกรรมโครงการจังหวัดเคลื่อนที่ โดยให้บริการเอกสารในด้านองค์ความรู้/คำแนะนำในเรื่องต่างๆ เช่น เกษตรกรรมยั่งยืน กองทุนหมุนเวียนเพื่อการกู้ยืมแก่เกษตรกรและผู้ยากจน เกษตรพันธสัญญา กองทุน สงเคราะห์เกษตรกร จำนวน ๘ ครั้ง ดังนี้

ครั้งที่ ๑ วันที่ ๒๑ ธันวาคม ๒๕๖๖ ณ องค์การบริหารส่วนตำบลห้วยยูง หมู่ที่ ๕ ตำบลห้วยยูง อำเภอเหนือคลอง จังหวัดกระบี่ (จัดร่วมกับโครงการจังหวัดเคลื่อนที่) มีหน่วยงานเข้าร่วม ๕๕ หน่วยงาน และ ประชาชนที่เข้ารับบริการ จำนวน ๓๕๘ คน โดยมีนายสมชาย หาญภักดีปฏิมา ผู้ว่าราชการจังหวัดกระบี่ เป็นประธานกล่าวเปิดงาน





ครั้งที่ ๒ วันที่ ๒๕ มกราคม ๒๕๖๗ ณ โรงเรียนบ้านพรุดินนา หมู่ที่ ๒ ตำบลพรุดินนา อำเภอลองท่อม จังหวัดกระบี่ (จัดร่วมกับโครงการจังหวัดเคลื่อนที่) มีหน่วยงานเข้าร่วม ๕๓ หน่วยงาน ประชาชนที่เข้ารับบริการ จำนวน ๖๓๓ คน โดยมี นายอนูวรรตน์ โหมดพริ้ง รองผู้ว่าราชการจังหวัดกระบี่ เป็นประธานกล่าวเปิดงาน



ครั้งที่ ๓ วันที่ ๒๑ กุมภาพันธ์ ๒๕๖๗ ณ อาคารอเนกประสงค์โรงเรียน องค์การบริหารส่วนตำบลเกาะกลาง หมู่ที่ ๔ ตำบลเกาะกลาง อำเภอลำทับตา จังหวัดกระบี่ ประชาชนที่เข้ารับบริการ จำนวน ๒๐๐ คน โดยมี นายสมชาย หาญภักดีปฏิมา ผู้ว่าราชการจังหวัดกระบี่ เป็นประธานกล่าวเปิดงาน





ครั้งที่ ๔ วันที่ ๒๑ มีนาคม ๒๕๖๗ ณ โรงเรียนบ้านสะพานพน หมู่ที่ ๒ ตำบลทุ่งไทรทอง อำเภอลำทับ จังหวัดกระบี่ ประชาชนที่เข้ารับบริการ จำนวน ๒๕๐ คน โดยมี นายสมชาย หาญภักดีปฏิมา ผู้ว่าราชการจังหวัดกระบี่ เป็นประธานกล่าวเปิดงาน



ครั้งที่ ๕ วันที่ ๒๔ เมษายน ๒๕๖๗ ณ โรงเรียนวัดเขาไพโรสณฑ์ หมู่ที่ ๓ ตำบลเขาใหญ่ อำเภอลำทับ จังหวัดกระบี่ มีหน่วยงานเข้าร่วม ๔๕ หน่วยงาน และประชาชนที่เข้ารับบริการ จำนวน ๒๗๖ คน โดยมี นายสมชาย หาญภักดีปฏิมา ผู้ว่าราชการจังหวัดกระบี่ เป็นประธานกล่าวเปิดงาน



ครั้งที่ ๖ วันที่ ๒๙ พฤษภาคม ๒๕๖๗ ณ โรงเรียนวัดห้วยไต้ หมู่ที่ ๔ ตำบลทับปรือ อำเภอมืองกระบี่ จังหวัดกระบี่ ประชาชนที่เข้ารับบริการ จำนวน ๒๕๐ คน โดยมี นายอนุวรรตน์ โหมดพริ้ง รองผู้ว่าราชการจังหวัดกระบี่ เป็นประธานกล่าวเปิดงาน



ครั้งที่ ๗ วันที่ ๑๓ มิถุนายน ๒๕๖๗ องค์การบริหารส่วนตำบลเขาต่อ หมู่ที่ ๔ ตำบลเขาต่อ อำเภอปลายพระยา จังหวัดกระบี่ ประชาชนที่เข้ารับบริการ จำนวน ๒๗๕ คน โดยมี นายสมชาย หาญภักดีปฎิมา ผู้ว่าราชการจังหวัดกระบี่ เป็นประธานกล่าวเปิดงาน



ครั้งที่ ๘ วันที่ ๑๘ กรกฎาคม ๒๕๖๗ ณ โรงเรียนบ้านช้างตาย หมู่ที่ ๓ ตำบลเขาตม อำเภอเขาพนม จังหวัดกระบี่ มีหน่วยงานเข้าร่วม ๔๕ หน่วยงาน และประชาชนที่เข้ารับบริการ จำนวน ๔๐๑ คน โดยมี นายสมชาย หาญภักดีปฎิมา ผู้ว่าราชการจังหวัดกระบี่ เป็นประธานกล่าวเปิดงาน





### ๓) การจัดงานวันถ่ายทอดเทคโนโลยี เพื่อเริ่มต้นฤดูกาลผลิตใหม่ ปี ๒๕๖๗ (Field Day)

ศูนย์เรียนรู้การเพิ่มประสิทธิภาพการผลิตสินค้าเกษตร (ศพก.) เป็นการดำเนินการโดยเกษตรกรต้นแบบเป็นผู้บริหารจัดการศูนย์ฯ โดยหน่วยงานที่เกี่ยวข้องซึ่งองค์ความรู้ที่เหมาะสมกับพื้นที่ รวมทั้งใช้เป็นจุดที่เชื่อมโยงกับหน่วยงานของรัฐ และเป็นที่พักปะแลงเปลี่ยนเรียนรู้ของเกษตรกรในชุมชน ศพก. ในปัจจุบันถือเป็นศูนย์เรียนรู้ของชุมชนทางการเกษตรในระดับอำเภอที่สอดคล้องกับชนิดของสินค้าหลักของอำเภอ อำเภอละ ๑ ศูนย์ รวม ๘๘๒ ศูนย์ทั่วประเทศ ซึ่งถือเป็นศูนย์กลางการบริการและแลกเปลี่ยนความรู้ ข้อมูลข่าวสารของหน่วยงานต่างๆ กับเกษตรกรในชุมชน โดยใช้สถานที่ของเกษตรกรต้นแบบเป็นที่ตั้งศูนย์ฯ มีเครือข่ายสนับสนุนด้านวิชาการและการบริการเฉพาะด้าน และเป็นสถานที่บูรณาการการทำงานของหน่วยงานต่าง ๆ ในการช่วยเหลือแก้ไขปัญหาและพัฒนาการเกษตรในพื้นที่

#### สรุปผลการดำเนินงานประจำปีงบประมาณ พ.ศ. ๒๕๖๗

สำนักงานเกษตรและสหกรณ์จังหวัดกระบี่ ได้เข้าร่วมจัดกิจกรรมการจัดงานวันถ่ายทอดเทคโนโลยี เพื่อเริ่มต้นฤดูกาลผลิตใหม่ (Field Day) โดยให้บริการเอกสารในด้านองค์ความรู้/คำแนะนำในเรื่องต่างๆ เช่น ปรัชญาเศรษฐกิจพอเพียง เกษตรกรรมยั่งยืน กองทุนหมุนเวียนเพื่อการกู้ยืมแก่เกษตรกรและผู้ยากจน เกษตรพันธสัญญา กองทุนสงเคราะห์เกษตรกร จำนวน ๘ ครั้ง ดังนี้

ครั้งที่ ๑ วันที่ ๑๙ ธันวาคม ๒๕๖๖ ณ วิสาหกิจชุมชนการเลี้ยงผึ้งบ้านไทรหนั่ง หมู่ที่ ๓ ตำบลเขาคราม อำเภอเมืองกระบี่ จังหวัดกระบี่



ครั้งที่ ๒ วันที่ ๒๓ มกราคม ๒๕๖๗ ณ ศูนย์เรียนการเพิ่มประสิทธิภาพการผลิตสินค้าเกษตร (ศูนย์เครือข่าย) หมู่ที่ ๓ บ้านโคกขุย ตำบลคลองยาง อำเภอเกาะลันตา จังหวัดกระบี่



ครั้งที่ ๓ วันที่ ๘ กุมภาพันธ์ ๒๕๖๗ ณ ศูนย์เรียนรู้การเพิ่มประสิทธิภาพการผลิตสินค้าเกษตรอำเภออ่าวลึก หมู่ที่ ๕ ตำบลเขาใหญ่ อำเภออ่าวลึก จังหวัดกระบี่



ครั้งที่ ๔ วันที่ ๑๔ กุมภาพันธ์ ๒๕๖๗ ณ ศูนย์เรียนรู้การเพิ่มประสิทธิภาพการผลิตสินค้าเกษตรอำเภอลำทับ หมู่ที่ ๓ ตำบลทุ่งไทรทอง อำเภอลำทับ จังหวัดกระบี่



ครั้งที่ ๕ วันที่ ๒๒ กุมภาพันธ์ ๒๕๖๗ ณ ศูนย์เรียนรู้การเพิ่มประสิทธิภาพการผลิตสินค้าเกษตรอำเภอเขาพนม หมู่ที่ ๖ ตำบลสินปุน อำเภอเขาพนม จังหวัดกระบี่



ครั้งที่ ๖ วันที่ ๒๘ กุมภาพันธ์ ๒๕๖๗ ณ ศูนย์เรียนรู้การเพิ่มประสิทธิภาพการผลิตสินค้าเกษตร (ศพก.เครือข่าย) ศูนย์จัดการดินปุ๋ยชุมชนคลองพน หมู่ที่ ๘ ตำบลคลองพน อำเภอคลองท่อม จังหวัดกระบี่



ครั้งที่ ๗ วันที่ ๗ มีนาคม ๒๕๖๗ ณ ศูนย์เรียนรู้การเพิ่มประสิทธิภาพการผลิตสินค้าเกษตร (ศูนย์เครือข่าย) การเลี้ยงแพะแบบครบวงจร หมู่ที่ ๑ ตำบลเหนือคลอง อำเภอเหนือคลอง จังหวัดกระบี่



### ๓.๓.๒ ศูนย์ติดตามและแก้ไขปัญหาภัยพิบัติด้านการเกษตร

สำนักงานเกษตรและสหกรณ์จังหวัดกระบี่ ได้จัดประชุมคณะกรรมการศูนย์ติดตามและแก้ไขปัญหาภัยพิบัติด้านการเกษตรจังหวัดกระบี่ จำนวน ๒ ครั้ง ดังนี้ ครั้งที่ ๑ เมื่อวันที่ ๑๕ ธันวาคม ๒๕๖๖ เพื่อเห็นชอบแผนป้องกันและบรรเทาสาธารณภัยด้านการเกษตร ในช่วงฤดูแล้ง ปี ๒๕๖๖/๖๗ และ ครั้งที่ ๒ เมื่อวันที่ ๑๘ มิถุนายน ๒๕๖๗ เพื่อเห็นชอบแผนปฏิบัติการและบรรเทาสาธารณภัยด้านการเกษตร ในช่วงฤดูฝน ปี ๒๕๖๖/๖๗ ทั้งนี้ ศูนย์ติดตามและแก้ไขปัญหาภัยพิบัติด้านการเกษตรจังหวัดกระบี่ ได้รายงานข้อมูล การคาดการณ์สถานการณ์ รายงานสถานการณ์น้ำ รายงานพยากรณ์เดือนสาธารณภัย เช่น อุทกภัย วาตภัย ภัยแล้ง และรายงานเตือนภัยศัตรูพืชและโรคระบาด ต่อที่ประชุมคณะกรรมการขับเคลื่อนงานด้านการเกษตรระดับจังหวัดกระบี่ และที่ประชุมคณะอนุกรรมการพัฒนาการเกษตรและสหกรณ์จังหวัดกระบี่ (อ.พ.ก.)





### ๓.๓.๓ การบริหารจัดการการช่วยเหลือเกษตรกรและผู้ยากจน ปีงบประมาณ ๒๕๖๗

ผลการดำเนินงานกองทุนหมุนเวียนเพื่อการกู้ยืมแก่เกษตรกรและผู้ยากจน ในส่วนของการให้ความช่วยเหลือเกษตรกรและผู้ยากจน จำนวนผู้ยื่นความจำนงขอกู้เงิน (เรื่องที่รับไว้ทั้งหมด ทั้งที่เข้าหลักเกณฑ์และไม่เข้าหลักเกณฑ์) จำนวน ๑๖๖ ราย ออกพื้นที่เพื่อประชาสัมพันธ์กองทุนหมุนเวียนฯ ๑๔ ครั้ง ออกตรวจเยี่ยมติดตามลูกหนี้กองทุนหมุนเวียนฯ ในจังหวัดกระบี่ จำนวน ๖๐ ราย งบประมาณที่ได้รับ ๒๖๔,๐๐๐ เบิกจ่าย ๑๘๘,๖๕๙ บาท คงเหลือ ๗๕,๓๔๑ บาท

ผลการดำเนินงานกองทุนหมุนเวียนเพื่อการกู้ยืมแก่เกษตรกรและผู้ยากจนจังหวัดกระบี่  
ประจำปีงบประมาณ พ.ศ. ๒๕๖๗

กิจกรรม	ผลการดำเนินงาน
๑. จำนวนผู้ยื่นความจำนงขอกู้เงิน (เรื่องที่รับไว้ทั้งหมด ทั้งที่เข้าหลักเกณฑ์และไม่เข้าหลักเกณฑ์)	๑๕๕ ราย
๒. จำนวนผู้มาติดต่อ/รับเรื่อง	๒๙ ราย
๓. จำนวนผู้ผ่านการอนุมัติเงินกู้	๐ ราย
๔. จำนวนการออกติดตามหนี้ของลูกหนี้	๖๐ ราย

การให้บริการผู้มาติดต่อขอรับความช่วยเหลือจากกองทุนหมุนเวียนเพื่อการกู้ยืมแก่เกษตรกรและผู้ยากจน



การลงพื้นที่ประชาสัมพันธ์กองทุนหมุนเวียนเพื่อการกู้ยืมแก่เกษตรกรและผู้ยากจน



## การลงพื้นที่ติดตามลูกหนี้กองทุนหมุนเวียนเพื่อการกู้ยืมแก่เกษตรกรและผู้ยากจน



### ๓.๓.๔ การสรรหาปราชญ์เกษตรของแผ่นดิน

การสรรหาปราชญ์เกษตรของแผ่นดิน ประจำปี ๒๕๖๗ จังหวัดกระบี่ ได้คัดเลือกปราชญ์เกษตรของแผ่นดินระดับจังหวัด จำนวน ๓ สาขา คือ

- ๑) สาขาปราชญ์เกษตรเศรษฐกิจพอเพียง (นายสถิตย์ พรหมรักษา)
- ๒) สาขาปราชญ์เกษตรดีเด่น (นายไพรัช เพ็ชรศรีสม)
- ๓) สาขาปราชญ์เกษตรผู้นำชุมชนและเครือข่าย (นายบุญส่ง นับทอง)

ซึ่งได้รับคัดเลือกเป็นปราชญ์เกษตรของแผ่นดิน ระดับจังหวัดกระบี่



### ๓.๓.๕ งานพระบิดาแห่งฝนหลวง ประจำปี ๒๕๖๗

สำนักงานเกษตรและสหกรณ์จังหวัดกระบี่ จัดพิธีถวายราชสักการะวางพานพุ่มดอกไม้สด ถวายแด่พระบาทสมเด็จพระบรมชนกาธิเบศร มหาภูมิพลอดุลยเดชมหาราช บรมนาถบพิตร เนื่องในวันพระบิดาแห่งฝนหลวง ประจำปี ๒๕๖๗ เพื่อแสดงความจงรักภักดีและน้อมรำลึกในพระมหากรุณาธิคุณของพระบาทสมเด็จพระบรมชนกาธิเบศร มหาภูมิพลอดุลยเดชมหาราช บรมนาถบพิตร และจัดนิทรรศการเพื่อเผยแพร่ประชาสัมพันธ์ความสำคัญและประวัติความเป็นมาของวันพระบิดาแห่งฝนหลวง ณ ห้องประชุมช้างเผือก องค์การบริหารส่วนจังหวัดกระบี่ โดยมี นายสมชาย หาญภักดีปฏิมา ผู้ว่าราชการจังหวัดกระบี่ เป็นประธาน มีข้าราชการ และเจ้าหน้าที่ของส่วนราชการ รัฐวิสาหกิจ สถาบันการศึกษา องค์กรปกครองส่วนท้องถิ่น เหล่ากาชาด สมาคม ชมรม กลุ่มพลังมวลชน และประชาชนในจังหวัดกระบี่ เข้าร่วมพิธีจำนวน ๗๘ หน่วยงาน รวม ๒๘๐ คน



### ๓.๓.๖ โครงการเฉลิมพระเกียรติพระบาทสมเด็จพระเจ้าอยู่หัว เนื่องในโอกาสพระราชพิธีมหามงคลเฉลิมพระชนมพรรษา ๖ รอบ ๒๘ กรกฎาคม ๒๕๖๗

วันเสาร์ที่ ๑๐ สิงหาคม ๒๕๖๗ เวลา ๐๙.๐๐ น. นายสมชาย หาญภักดีปฏิมา ผู้ว่าราชการจังหวัดกระบี่ เป็นประธานพิธีเปิดโครงการเฉลิมพระเกียรติพระบาทสมเด็จพระเจ้าอยู่หัว เนื่องในโอกาสพระราชพิธีมหามงคลเฉลิมพระชนมพรรษา ๖ รอบ ๒๘ กรกฎาคม ๒๕๖๗ หน่วยงานสังกัดกระทรวงเกษตรและสหกรณ์จังหวัดกระบี่ ณ พื้นที่โครงการจัดที่ดินทำกินให้ชุมชนตามนโยบายรัฐบาล (คทช.) แปลงหมายเลข ๖๐๓ หมู่ที่ ๑ ตำบลห้วยยูง อำเภอเหนือคลอง จังหวัดกระบี่ โดยมีส่วนราชการ ภาคเอกชน รัฐวิสาหกิจ

ภาคีเครือข่าย องค์กรปกครองส่วนท้องถิ่น และประชาชนทั่วไปเข้าร่วม ในการนี้มีการจัดกิจกรรมรณรงค์ และส่งเสริมการปลูกหญ้าแฝก กิจกรรมปล่อยพันธุ์น้ำเฉลิมพระเกียรติ และกิจกรรมปลูกต้นไม้เฉลิมพระเกียรติ



### ๓.๓.๗ การบริหารจัดการเรื่องร้องเรียนร้องทุกข์ด้านการเกษตรและสหกรณ์

ในปีงบประมาณ พ.ศ. ๒๕๖๗ สำนักงานเกษตรและสหกรณ์จังหวัดกระบี่ ได้รายงานสถานการณ์ ต่อปลัดกระทรวงเกษตรและสหกรณ์ จำนวน ๓ เรื่อง ดังนี้

๑) การลงพื้นที่ตรวจสอบโรงงานไทยแมค เอส.ที.อาร์ จำกัด ร่วมกับการยางแห่งประเทศไทยจังหวัดกระบี่และศูนย์วิจัยและพัฒนาการเกษตรกระบี่





๒) การลงพื้นที่ตรวจสอบห้องเย็นหรือสถานที่เก็บเนื้อสัตว์ หรือซากสัตว์ ร่วมกับสำนักงานปศุสัตว์จังหวัดกระบี่



๓) การร้องเรียนและเหตุการณ์เร่งด่วน

๓.๑) ขอบความเป็นธรรมให้กับบริษัท กระบี่วิเศษน้ำมันปาล์ม จำกัด

วันที่ ๒๐ พฤษภาคม ๒๕๖๗ เวลาประมาณ ๑๐.๓๐ น. นายปกครอง ชูศรี ประธานกรรมการ บริษัท กระบี่วิเศษน้ำมันปาล์ม จำกัด และกรรมการ หุ่นส่วน พนักงาน เกษตรกรสมาชิก และที่ปรึกษา เข้ายื่นหนังสือ บริษัทกระบี่วิเศษน้ำมันปาล์ม จำกัด เรื่อง ขอบความเป็นธรรมให้กับบริษัทกระบี่วิเศษน้ำมันปาล์ม จำกัด และหนังสือ ที่พิเศษ ๒/๒๕๖๗ เรื่อง แจ้งผลกระทบและความเดือดร้อนต่อผู้ว่าราชการจังหวัดกระบี่ ณ บริเวณด้านหน้าศาลากลางจังหวัดกระบี่ เลขที่ ๙/๑๐ กรณีบริษัทกระบี่วิเศษน้ำมันปาล์ม จำกัด ได้ถูกคำสั่งกรมสอบสวนคดีพิเศษให้หยุดประกอบกิจการ ส่งผลให้พนักงาน ผู้ถือหุ้น เกษตรกรผู้ปลูกปาล์มน้ำมันและผู้ประกอบการลานเตได้รับผลกระทบ มีความเดือดร้อน ประกอบกับปัจจุบันผลผลิตปาล์มน้ำมันได้ออกสู่ตลาดเป็นจำนวนมาก จึงส่งผลให้โรงงานสกัดน้ำมันปาล์มดิบ มีกำลังการผลิตไม่เพียงพอ ทำให้รถขนส่งผลปาล์มน้ำมันติดคิวเพื่อรอจำหน่ายเป็นจำนวนมากซึ่งปัจจัยหนึ่งที่ทำให้ราคาผลปาล์มน้ำมันตกต่ำ



### ๓.๒) การจัดการบริหารปาล์มน้ำมัน

วันที่ ๒๕ เมษายน ๒๕๖๗ เวลาประมาณ ๑๐.๐๐ น. ณ ศาลากลางจังหวัดกระบี่ ๙/๑๐ นายพันศักดิ์ จิตรรัตน์ ประธานสภาเกษตรกรจังหวัดกระบี่ และเกษตรกรผู้ปลูกปาล์มน้ำมันจังหวัดกระบี่ ประมาณ ๒๐ คน ได้ยื่นหนังสือการบริหารจัดการปาล์มน้ำมัน โดยการปฏิบัติหน้าที่โดยชอบและดำเนินการตามกฎหมาย ลงวันที่ ๒๔ เมษายน ๒๕๖๗ มีข้อเรียกร้องสร้างเสถียรภาพให้ทั้งภาคเกษตรและภาคอุตสาหกรรมได้ทั้งระบบ เพื่อไม่ให้เกิดความปั่นป่วนเนื่องจากเศรษฐกิจการเกษตรตกต่ำ ให้จังหวัดได้ลุกขึ้นมาเป็นจังหวัดผู้นำด้านคุณภาพปาล์มน้ำมัน เพื่อเป็นการแสดงถึงความสามารถในการบริหารจัดการปาล์มน้ำมันของภาคราชการของจังหวัด ขอให้ทางจังหวัดสั่งการให้ทุกหน่วยงานที่มีหน้าที่ตามกฎหมาย ไม่ละเว้นการปฏิบัติหน้าที่ ไม่ปฏิบัติหน้าที่โดยมิชอบ ให้ปฏิบัติหน้าที่ตามประกาศ พระราชบัญญัติ และรัฐธรรมนูญ



## ๓.๔ กลุ่มสารสนเทศการเกษตร

### ๓.๔.๑ การบริหารจัดการศูนย์ข้อมูลด้านการเกษตรและสหกรณ์ของจังหวัด

สำนักงานเกษตรและสหกรณ์จังหวัดกระบี่ ได้ดำเนินการศูนย์บริการข้อมูลด้านการเกษตรและสหกรณ์แบบเบ็ดเสร็จของจังหวัดกระบี่ เพื่อให้บริการข้อมูลด้านการเกษตรและสหกรณ์แก่เกษตรกรและผู้มาติดต่อราชการ รวมทั้งหน่วยงานต่าง ๆ และได้จัดทำฐานข้อมูล/รูปเล่มข้อมูล เช่น ข้อมูลรายสินค้าของจังหวัดเพื่อการวางแผนพัฒนาการเกษตรและสหกรณ์ ข้อมูลพื้นฐานทั่วไปจังหวัดกระบี่ และข้อมูลเพื่อการประสานราชการจังหวัดกระบี่ ดำเนินการปรับปรุงและนำเข้าข้อมูล ในระบบฐานข้อมูล ๖ ระบบ ดังนี้

๑. ระบบข้อมูลพื้นฐานด้านการเกษตร ข้อมูลทั่วไปของจังหวัด
๒. ระบบข้อมูลหน่วยงาน
๓. ระบบแผนงาน/โครงการ
๔. ระบบข้อมูลข่าวสาร
๕. ระบบบริการประชาชน
๖. ระบบองค์ความรู้ด้านการเกษตร

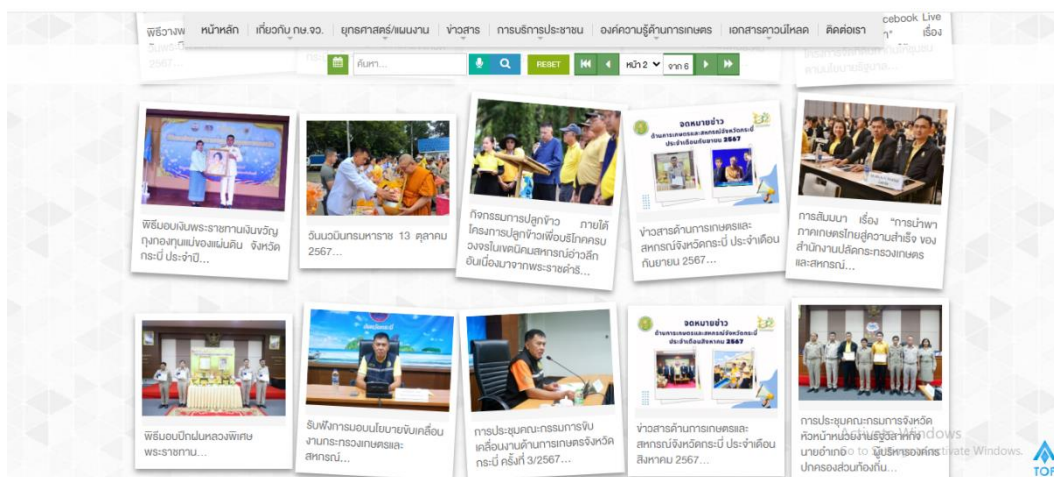

รายงานผลการจัดทำข้อมูลเว็บไซต์สำนักงานเกษตรและสหกรณ์จังหวัด และข้อมูลพื้นฐานด้านการเกษตร ข้อมูลทั่วไปของจังหวัด ไปยังสำนักแผนงานและโครงการพิเศษ ผ่าน Google Sheet เป็นประจำทุกเดือน

(๑) รายงานผลการจัดทำข้อมูลพื้นฐานด้านการเกษตร และข้อมูลทั่วไปของจังหวัด (<https://provinfo.opsmoac.go.th>)

(๒) รายงานการจัดการข้อมูลบนเว็บไซต์สำนักงานเกษตรและสหกรณ์จังหวัด (<https://www.opsmoac.go.th/krabi>)

กรม

แบบรายงานผลการจัดทำข้อมูลเว็บไซต์สำนักงานเกษตรและสหกรณ์จังหวัด และข้อมูลพื้นฐานด้านการเกษตร ข้อมูลทั่วไปของจังหวัด (ไตรมาส/www.opsmoac.go.th/krabi) (ข้อมูลไปของจังหวัด) สำนักงานเกษตรและสหกรณ์จังหวัดกระบี่ รายงานข้อมูลสิ้นปี พ.ศ. ๒๕๖๗			
"ไปยังได้ลง 0 หรือลง 1 ในช่อง"ผลการดำเนินงาน"		0 = ไม่มีการปรับปรุงข้อมูล 1 = มีการปรับปรุงข้อมูล	
ลำดับที่	ชื่อรายการข้อมูล	ผลการดำเนินงาน (บันทึกสถิติล่าสุด (เริ่มเมื่อปี พ.ศ.))	หมายเหตุ
<b>หัวข้อ: เกษตรกร กษ.จว.</b>			
1	เกษตรกรเป็นเจ้า	0	29/11/2562 [1]
2	วิสาหกิจชุมชน	0	29/11/2562 [9]
3	ตลาดนัดเกษตรกร	0	19/9/2567 [10]
4	ช่องทางโซเชียลมีเดีย	-	-
<b>หัวข้อ: ยุทธศาสตร์/โครงการ</b>			
5	ยุทธศาสตร์	0	1/9/2565 [11]
6	แผนปฏิบัติการ	0	30/1/2567 [12]
<b>หัวข้อ: ข้าราชการ</b>			
7	กรมส่งเสริมการค้าระหว่างประเทศ	1	17/6/2567 [13]
8	จังหวัดกระบี่	0	18/5/2566 [14]
9	ประชาสัมพันธ์/ชุมชน	0	28/5/2567 [2]
10	สรุปผลจังหวัด	0	9/6/2567 [15]
11	ข้อมูลเชิงลึก/ข้อมูล	1	16/6/2567 [16]
12	ข่าวประชาสัมพันธ์	1	16/6/2567 [17]
13	เว็บไซต์/ข้อมูล	1	18/6/2567 [18]
<b>หัวข้อ: การบริการประชาชน</b>			
14	การเชื่อมโยง/เอกสาร	-	-
15	รับเรื่องร้องเรียน	-	-
16	คู่มือประชาชน	0	18/6/2567 [19]
<b>หัวข้อ: องค์ความรู้ด้านการเกษตร</b>			
17	เว็บไซต์และเว็บไซต์/ข่าวประชาสัมพันธ์	1	22/6/2567 [3]
18	เอกสาร/คู่มือ/เอกสาร	1	9/6/2567 [20]
19	ข้อมูล/เอกสาร	1	15/6/2567 [21]
<b>หัวข้อ: แอปพลิเคชัน</b>			
20	คู่มือการปฏิบัติงาน	0	-
21	เอกสาร/คู่มือ	0	14/5/2567 [22]
22	คู่มือ	0	14/12/2566 [24]
23	คู่มือ/คู่มือ	0	14/12/2566 [25]
24	เอกสาร/คู่มือ	1	22/6/2567 [26]
25	คู่มือ/คู่มือ	1	30/6/2567 [27]
<b>หัวข้อ: สื่อดิจิทัล</b>			
26	สื่อสังคม	0	8/2/2567 [28]
27	สื่อสังคม	0	10/7/2567 [29]
28	เว็บไซต์/เว็บไซต์ (www.opsmoac.go.th)	1	10 สิงหาคม 2567 (รายงานเว็บไซต์สำนักงานเกษตรและสหกรณ์จังหวัดกระบี่)
หมายเหตุ : การบันทึกข้อมูลของเว็บไซต์ทุกครั้งที่มีการเปลี่ยนแปลง และทุกวันที่บันทึกให้ทราบอย่างชัดเจน			

30/8/2024, 9:02:38 1

การปรับปรุงข้อมูลผ่านเว็บไซต์ <https://www.opsmoac.go.th/krabi> สถิติผู้เข้าเยี่ยมชมเว็บไซต์ ประจำปีงบประมาณ พ.ศ. ๒๕๖๗ จำนวน ๔,๐๖๓ ราย ณ ศูนย์บริการข้อมูลฯ ประจำปีงบประมาณ ๒๕๖๗ จำนวน ๓๐๑ ราย ความพึงพอใจของผู้มาขอรับบริการเฉลี่ยคิดเป็นร้อยละ ๙๗.๓๗

รายงานสรุปสถิติการใช้งานเว็บไซต์  
เปรียบเทียบแต่ละหน้าของเว็บไซต์สำนักงานเกษตรและสหกรณ์ จังหวัดกระบี่  
ช่วงวันที่ ๑ ตุลาคม ๒๕๖๖ - ๓๐ กันยายน ๒๕๖๗

ชื่อ	จำนวน	เปอร์เซ็นต์
หน้าหลัก	๒,๕๔๐.๐๐	๖๒.๕๒
โครงสร้างองค์กร	๓๕๒.๐๐	๘.๖๖
ติดต่อเรา	๓๑๕.๐๐	๗.๗๕
เอกสารเผยแพร่	๑๓๒.๐๐	๓.๒๕
ข่าวประชาสัมพันธ์	๑๐๖.๐๐	๒.๖๑
ผู้บริหาร	๙๙.๐๐	๒.๔๔
ข่าวรับสมัครงาน	๘๙.๐๐	๒.๑๙
เทคโนโลยีและภูมิปัญญาชาวบ้าน	๕๖.๐๐	๑.๓๘
ยุทธศาสตร์	๕๑.๐๐	๑.๒๖
ภาพกิจกรรม	๔๖.๐๐	๑.๑๓
บทความด้านการเกษตร	๔๐.๐๐	๐.๙๘

ชื่อ	จำนวน	เปอร์เซ็นต์
คลิปเกษตร	๒๘.๐๐	๐.๖๙
ผลการดำเนินงาน	๒๗.๐๐	๐.๖๖
แผนปฏิบัติการ	๒๖.๐๐	๐.๖๔
เตือนภัยด้านเกษตร	๒๕.๐๐	๐.๖๒
ประวัติความเป็นมา	๒๐.๐๐	๐.๔๙
คู่มือประชาชน	๑๘.๐๐	๐.๔๔
วิสัยทัศน์/พันธกิจ	๑๖.๐๐	๐.๓๙
แผนผังเว็บไซต์	๑๕.๐๐	๐.๓๗
ระเบียบ/คำสั่ง	๑๒.๐๐	๐.๓๐
ข้อมูลภัยและสถานการณ์	๑๑.๐๐	๐.๒๗
คำรับรองการปฏิบัติราชการ	๑๑.๐๐	๐.๒๗
กฎหมาย	๑๐.๐๐	๐.๒๕
ข่าวประกาศจัดซื้อจัดจ้าง	๘.๐๐	๐.๒๐
สรุปผลจัดซื้อจัดจ้าง	๕.๐๐	๐.๑๐
ปฏิทินกิจกรรม	๓.๐๐	๐.๐๗
นโยบายและแนวปฏิบัติสำหรับการกำกับดูแลข้อมูล	๓.๐๐	๐.๐๗
<b>รวม</b>	<b>๔,๐๖๓.๐๐</b>	<b>๑๐๐.๐๐</b>

### ๓.๔.๒ การประชาสัมพันธ์นโยบายสำคัญของกระทรวงเกษตรและสหกรณ์

**ศ.ดร.นฤมล กัญญาสินวัฒน์**  
รัฐมนตรีว่าการกระทรวงเกษตรและสหกรณ์

นโยบายพิทักษ์รักษาไว้ซึ่งสถาบันพระมหากษัตริย์

**ขับเคลื่อนนโยบายรัฐบาลด้านการเกษตร  
สานต่อนโยบายเดิม 9 นโยบาย**

- สร้างวิธีการทำงานสู่การปฏิบัติ**
  - เพิ่มประสิทธิภาพศูนย์บริการเกษตรพิรุณราช
  - ขยายกรอบกรวยเกษตร บูรณาการงานอย่างเข้มแข็ง
  - สานต่อภารกิจกำกับดูแลสินค้าเกษตรทั้งพืช ประมง และปศุสัตว์
- เร่งรัดจัดที่ดินทำกินให้เกษตรกร**
  - ขยายผลโฉนดเพื่อเกษตรกร / การเช่าที่ดินแหล่งทุน
  - ยกระดับโครงสร้างพื้นฐานในเขตปฏิรูปที่ดิน
- บริหารจัดการน้ำ**
  - บริหารจัดการทั้งน้ำท่วม น้ำแล้ง และกรณีเขื่อนน้ำในเขื่อน
- ยกระดับสินค้าเกษตรและบริการมูลค่าสูง**
  - ดึงดูดโครงการ 1 กองทุน 1 สินค้าเกษตร
  - ส่งเสริมการสร้างอาชีพเสริมเพื่อเพิ่มรายได้

- ยกระดับศักยภาพของเกษตรกร/  
สถาบันเกษตรกรให้เข้มแข็ง**
  - ส่งเสริมการก้าวสู่เกษตรกรผู้ผลิตสินค้าเกษตรให้เข้มแข็ง
  - ส่งเสริมเกษตรกร/สถาบันเกษตรกรเป็นผู้ให้บริการทางการเกษตร
- จัดการทรัพยากรทางการเกษตร**
  - กำกับดูแลการใช้สิ่งแวดล้อมด้วย BCG / CARBON CREDIT / EUDR / CBAM
  - ส่งเสริมฟื้นฟูดินอุดมสมบูรณ์ยิ่งขึ้น
- รับมือกับภัยธรรมชาติ**
  - วางแผนและบริหารจัดการเชิงรุก เพื่อรับมือภัยพิบัติด้านภัยแล้ง น้ำท่วม และพายุ สืบเนื่องหรือภัยพิบัติทางธรรมชาติทุกชนิด
- สานต่อการทำสงครามสินค้าเกษตรเถื่อน**
  - ปราบปรามการลักลอบนำเข้าสินค้าเกษตรผิดกฎหมาย
- อำนวยความสะดวกด้านการเกษตร**
  - พัฒนาระบบการประกันภัยทางการเกษตร
  - ผลักดันนโยบายตลาดนำ นวัตกรรมเสริม เพิ่มรายได้

**“เกษตรกรต้องอยู่ดี สินค้าเกษตรมูลค่าสูง ทรัพยากรเกษตรยั่งยืน”**

- เน้นการสร้างวิธีการทำงานสู่การปฏิบัติ
  - ศูนย์บริการเกษตรพิรุณราชกระทรวงเกษตรและสหกรณ์



• **รับมือกับภัยธรรมชาติ**

ประชาสัมพันธ์มาตรการต่างๆ เพื่อรับมือตั้งแต่การป้องกัน แก้ไข และฟื้นฟู เมื่อประสบเหตุ สร้างการรับรู้ให้แก่เกษตรกรและประชาชนโดยทั่วไป



ที่มาของข้อมูล : สำนักงานทรัพยากรน้ำแห่งชาติ



ที่มาของข้อมูล : กรมส่งเสริมการเกษตร

ศูนย์ติดตามและแก้ไขปัญหาภัยพิบัติด้านการเกษตรจังหวัดกระบี่  
สำนักงานเกษตรและสหกรณ์จังหวัดกระบี่ ศาลากลางจังหวัดกระบี่ เลขที่ ๘/๑๐  
ถนนสุราษฎร์ธานี ตำบลท่าหิน อำเภอเมือง จังหวัดกระบี่ โทร. 075-811111 ๐ ๘๕๖๒ ๒๒๒๒  
www.opsmoac.go.th/krabi

พยากรณ์อากาศ  
มีฝนฟ้าคะนอง ร้อยละ ๕๐-๗๐ ต่อวันที่ ส่วนมากบริเวณจังหวัดกระบี่ พังงา และภูเก็ต  
อุณหภูมิสูงสุด ๓๕ องศาเซลเซียส อุณหภูมิต่ำสุด ๒๖ องศาเซลเซียส  
ลมตะวันออกเฉียงใต้ ความเร็ว ๓-๕ กม./ชม.  
พายุพัดเร็วสูง ๒-๕ เมตร บริเวณที่มีฝน พายุพัดเร็วสูงกว่า ๒ เมตร

สภาพน้ำในอ่างเก็บน้ำและน้ำท่าหลาย  
การแจ้งเตือนภัยพิบัติ

อ่างเก็บน้ำ	ความจุเก็บกัก (ล้าน - ลบ.ม.)	ปริมาณน้ำในถัง (ล้าน - ลบ.ม.)	%
บึงกุ่ม	๑๖,๐๐๐	๗,๗๗๘	๔๘.๖๑
เขื่อนรัชชประภา	๗,๓๐๐	๓,๓๗๘	๔๖.๒๗
คลองท่าศาลา	๓,๒๐๐	๑,๖๗๕	๕๒.๓๕
เขื่อนลั่น	๒,๕๐๐	๑,๕๗๕	๖๒.๘๗
คลองแม่ลัด	๑,๕๐๐	๖๖๐	๔๔.๐๐
เขื่อนคลองชะชี	๕,๐๐๐	๓,๓๗๕	๖๗.๕๐

คำเตือนสภาพอากาศ ๗ วันข้างหน้า  
ระหว่างวันที่ ๑๕ - ๑๗ กันยายน ๒๕๖๗  
คาดหมายอากาศทั่วไป  
ในวันที่ ๑๕ - ๑๗ ก.ย. ๖๗ จะมีพายุฝนฟ้าคะนองและลมกระโชกแรงเป็นครั้งคราวบนพื้นที่ส่วนใหญ่ของภาคกลางและภาคตะวันออกเฉียงเหนือ  
ประเทศไทยตอนบน ภาคตะวันออกเฉียงเหนือและภาคใต้  
กึ่งกลางภาคใต้ภาคตะวันออกและภาคใต้ตอนบน ภาคตะวันออกและภาคใต้ตอนบน  
ภาคตะวันออกเฉียงเหนือ ภาคตะวันออกและภาคใต้ตอนบน  
ภาคตะวันออกเฉียงเหนือ ภาคตะวันออกและภาคใต้ตอนบน  
ภาคตะวันออกเฉียงเหนือ ภาคตะวันออกและภาคใต้ตอนบน

ฝ่ายหน้า	ระดับเก็บกัก (ลบ.ม.)	สภาพน้ำ (ลบ.ม.)	ฝน ๑๖-๑๗ มี.ย. ๖๗ (มม.)
คลองท่าศาลา	๕๙.๕๕	๕๙.๕๕	๑.๐
คลองท่าศาลา	๕๙.๕๕	๕๙.๕๕	๑.๐
คลองท่าศาลา	๕๙.๕๕	๕๙.๕๕	๑.๐

สถานการณ์โครงการโมเดล  
ไม่มีการแพร่ระบาดของโรคในสัตว์  
สถานการณ์ภัยพิบัติทางธรรมชาติ  
ไม่มีการแจ้งเตือนภัยพิบัติทางธรรมชาติ  
ไม่มีการแจ้งเตือนภัยพิบัติทางธรรมชาติ

สถานการณ์โครงการโมเดล  
มะพร้าว ระดับ ผลกระทบต่ำ ส่วนผลดี สูง  
ยางพารา ระดับ ผลกระทบต่ำ ส่วนผลดี สูง  
ปาล์มน้ำมัน ระดับ ผลกระทบต่ำ ส่วนผลดี สูง  
ทุเรียน ระดับ ผลกระทบต่ำ ส่วนผลดี สูง

ที่มาของข้อมูล : กลุ่มช่วยเหลือเกษตรกรและโครงการพิเศษ

### ๓.๔.๓ การจัดทำสื่อประชาสัมพันธ์ข่าวสารของสำนักงานเกษตรและสหกรณ์จังหวัดกระบี่ หน่วยงานในสังกัดกระทรวงเกษตรและสหกรณ์จังหวัดกระบี่

#### (๑) การจัดทำสื่อประชาสัมพันธ์ข่าวสารด้านการเกษตรและสหกรณ์ของจังหวัด

การจัดทำเอกสารประชาสัมพันธ์ ข่าวสารด้านการเกษตรและสหกรณ์จังหวัดกระบี่ จำนวน ๑๒ ฉบับ โดยการรวบรวมข้อมูลข่าวสารจากหน่วยงานในสังกัดกระทรวงเกษตรและสหกรณ์ จัดส่งให้ผู้ตรวจราชการกระทรวงเกษตรและสหกรณ์เขต ๖ และเผยแพร่ผ่านเว็บไซต์สำนักงานเกษตรและสหกรณ์จังหวัดกระบี่ (<https://www.opsmoac.go.th/krabi>)

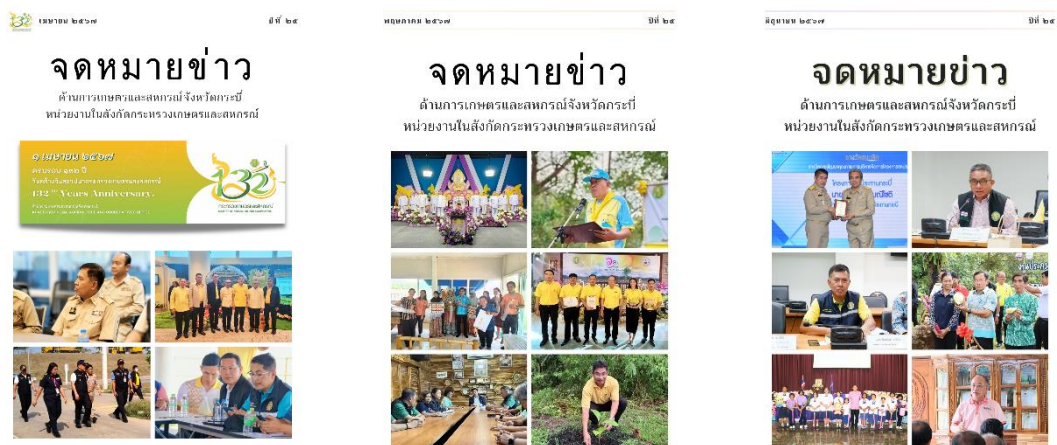

(๒) การจัดทำข่าวประชาสัมพันธ์ของสำนักงานเกษตรและสหกรณ์จังหวัดกระบี่

จัดทำข่าวประชาสัมพันธ์การดำเนินงาน กิจกรรมต่างๆ ของเกษตรและสหกรณ์จังหวัด และบุคลากรสำนักงานเกษตรและสหกรณ์จังหวัด จำนวน ๔๔๘ ฉบับ รวบรวมและเผยแพร่ผ่านเว็บไซต์ สำนักงานเกษตรและสหกรณ์จังหวัดกระบี่ (<https://www.opsmoac.go.th/krabi>)



(๓) การจัดทำวีดิทัศน์/งานนำเสนอ การลงพื้นที่ที่ตรวจราชการและขับเคลื่อนงานในพื้นที่ของผู้บริหาร และผู้ตรวจราชการกระทรวงเกษตรและสหกรณ์ และกิจกรรมของหน่วยงานในสังกัดกระทรวงเกษตรและสหกรณ์ จังหวัดกระบี่

➤ การลงพื้นที่เพื่อติดตามการดำเนินงานโครงการจัดที่ดินทำกินให้ชุมชนตามนโยบายรัฐบาล (คทช.) จังหวัดกระบี่ ของรัฐมนตรีว่าการกระทรวงเกษตรและสหกรณ์ (ร้อยเอกธรรมนัส พรหมเผ่า) และคณะผู้บริหารกระทรวงเกษตรและสหกรณ์ เมื่อวันที่ ๒๐ ตุลาคม ๒๕๖๖







➤ การลงพื้นที่ตรวจราชการจังหวัดกระบี่ โครงการส่งเสริมการเลี้ยงแพะ และแปรรูปผลิตภัณฑ์แบบครบวงจรตามมาตรฐานฮาลาล เพื่อยกระดับเกษตรกรผู้เลี้ยงแพะในพื้นที่กลุ่มจังหวัดภาคใต้ฝั่งอันดามัน ของรัฐมนตรีช่วยว่าการกระทรวงเกษตรและสหกรณ์ (นายไชยา พรหมา) เมื่อวันที่ ๒๒ พฤศจิกายน ๒๕๖๖



➤ การจัดโครงการเฉลิมพระเกียรติพระบาทสมเด็จพระเจ้าอยู่หัว เนื่องในโอกาสมหามงคลเฉลิมพระชนมพรรษา 6 รอบ 28 กรกฎาคม 2567 ณ พื้นที่โครงการจัดที่ดินทำกินให้ชุมชนตามนโยบายรัฐบาล (คทช.) แปลงหมายเลข 603 หมู่ที่ 1 ตำบลห้วยยูง อำเภอนือคลอง จังหวัดกระบี่ เมื่อวันที่ 14 สิงหาคม 2567





➤ ภาพรวมสถานการณ์ด้านการเกษตรและสหกรณ์จังหวัดกระบี่ นำเสนอประกอบ การลงพื้นที่ตรวจราชการจังหวัดกระบี่ โครงการส่งเสริมการเลี้ยงแพะ และแปรรูปผลิตภัณฑ์แบบครบวงจร ตามมาตรฐานฮาลาล เพื่อยกระดับเกษตรกรผู้เลี้ยงแพะในพื้นที่กลุ่มจังหวัดภาคใต้ฝั่งอันดามัน ของรัฐมนตรีช่วยว่าการกระทรวงเกษตรและสหกรณ์ (นายไชยา พรหมา) เมื่อวันที่ ๒๒ พฤศจิกายน ๒๕๖๖



(๔) ประชาสัมพันธ์ข่าวสารอื่น ๆ

- การประชาสัมพันธ์องค์ความรู้ด้านการเกษตร (บทความด้านการเกษตร , เทคโนโลยีและ ภูมิปัญญาชาวบ้าน , คลิปเกษตร) และอื่น ๆ

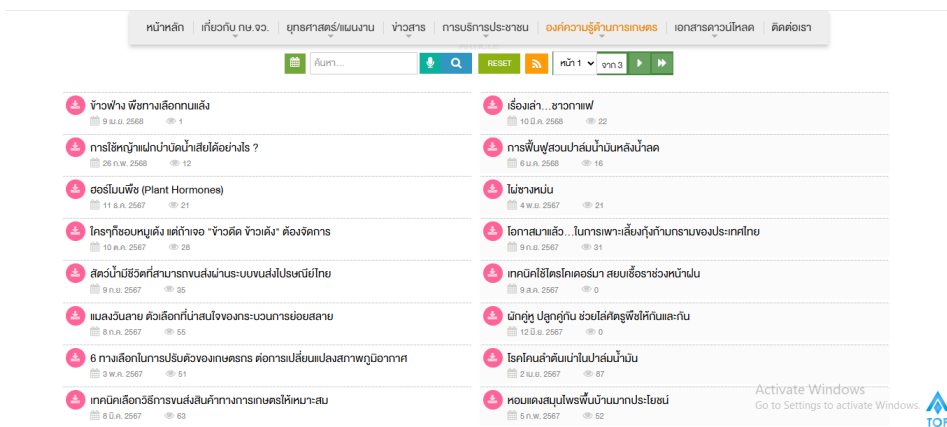

- การเขียนบทความลงในจดหมายข่าวเกษตรและสหกรณ์ ประจำเดือนกรกฎาคม ๒๕๖๗ เรื่อง “แมลงวันลาย ตัวเล็กที่น่าสนใจของกระบวนการย่อยสลาย”

**หนอนแมลงวันลาย ตัวเล็กที่น่าสนใจของกระบวนการย่อยสลาย**

แมลงวันลาย หรือแมลงทหารเสื้อ (Black Soldier Fly-BSF)  
: มีชื่อวิทยาศาสตร์คือ *Hermetia illucens* L. อยู่ในวงศ์ Stratiomyidae อันดับ Diptera

หนอนแมลงวันลาย แมลงที่โลกที่กินซากพืชซากสัตว์และอินทรีย์วัตถุที่เน่าเปื่อยเป็นอาหาร ไม่เป็นพาหะนำโรคให้กับมนุษย์ ไม่เป็นศัตรูพืช รวมถึงเป็นผู้ย่อยสลายตามธรรมชาติที่มีประสิทธิภาพ และเป็นทางเลือกสำหรับทดแทนกากตัวเหลือในอาหารสัตว์

หนอนแมลงวันลายเป็นตัวเล็กที่น่าสนใจของกระบวนการย่อยสลาย เพราะหนอนเหล่านี้เมื่อทำการย่อยสลายเศษอาหารจะไม่ปล่อยก๊าซมีเทนออกมา เนื่องจากร่างกายหนอนจะเปลี่ยนของค้ประกอบคาร์บอนให้กลายเป็นโปรตีนที่อยู่ในเนื้อหนอน ๆ ออรวามัน และปล่อยคาร์บอนไดออกไซด์เพียงเล็กน้อยเท่านั้น จากกระบวนการย่อยสลายด้วยหนอนแมลงวันลาย ทำให้เกิดหัวใจคุณค่าของกระบวนการรีไซเคิลที่ครบวงจร

**เป็นอาหารเลี้ยงสัตว์**  
ชาวสวนทุเรียนและเกษตรกรผู้เลี้ยงสัตว์สามารถใช้หนอนแมลงวันลายเป็นอาหารเสริมได้

**ใช้เป็นส่วนผสมในเครื่องสำอาง**  
การนำตัวอ่อนของหนอนแมลงวันลายมาผสมในเครื่องสำอาง

**ใช้เป็นตัวสำหรับปรับปรุงบำรุงดิน**  
หนอนแมลงวันลายสามารถย่อยสลายอินทรีย์วัตถุได้ถึง 70% สามารถนำไปปลูกผักอินทรีย์ได้

**ใช้ควบคุมแมลงวัน**  
แมลงวันลายจะปล่อยสารชีวสังเคราะห์ได้ ทำให้แมลงวันทั่วไปไม่เข้ามาใกล้ซากขยะ

**สวนดอกไม้** จังหวัดสระบุรี มีการเลี้ยงหนอนแมลงวันลายแบบครบวงจร เพื่อใช้เป็นแมลงวันลูกปัดโปรตีน ใช้เป็นปุ๋ยและอาหารสัตว์ในฟาร์มได้ 100% โดยใช้อาหารอินทรีย์ในการเลี้ยง นำมูลหนอนที่ได้ไปใช้เป็นปุ๋ยได้ไม่ปนเปื้อนกับพืชผัก ส่วนหนอนนำไปเลี้ยงไก่ เป็ด ห่าน ส่วนกากของแมลงวันที่ยังตกค้างไปเป็นอาหารให้ปลา สอดัหนอนแก่อาหาร ลอดักใช้จ่ายในการกำจัดขยะอินทรีย์ แม้รายได้ให้เกษตรกร ลดการเกิดภาวะโลกร้อน ได้ตามสวนได้เป็นอย่างดี

**สวนดอกไม้** จังหวัดสระบุรี มีการเลี้ยงหนอนแมลงวันลายแบบครบวงจร เพื่อใช้เป็นแมลงวันลูกปัดโปรตีน ใช้เป็นปุ๋ยและอาหารสัตว์ในฟาร์มได้ 100% โดยใช้อาหารอินทรีย์ในการเลี้ยง นำมูลหนอนที่ได้ไปใช้เป็นปุ๋ยได้ไม่ปนเปื้อนกับพืชผัก ส่วนหนอนนำไปเลี้ยงไก่ เป็ด ห่าน ส่วนกากของแมลงวันที่ยังตกค้างไปเป็นอาหารให้ปลา สอดัหนอนแก่อาหาร ลอดักใช้จ่ายในการกำจัดขยะอินทรีย์ แม้รายได้ให้เกษตรกร ลดการเกิดภาวะโลกร้อน ได้ตามสวนได้เป็นอย่างดี

สำนักงานเกษตรและสหกรณ์ จังหวัดสระบุรี  
<https://www.opsmoac.go.th/krabi>

### ๓.๔.๔ การจัดทำข้อมูลพื้นฐานด้านการเกษตรและสหกรณ์ของจังหวัด

กลุ่มสารสนเทศการเกษตร ได้ดำเนินการปรับปรุงข้อมูลพื้นฐานด้านการเกษตรและสหกรณ์ของจังหวัด โดยจัดส่งให้สำนักแผนงานและโครงการพิเศษ สำนักงานปลัดกระทรวงเกษตรและสหกรณ์เป็นประจำทุกเดือน รวมถึงเผยแพร่ผ่านเว็บไซต์สำนักงานเกษตรและสหกรณ์จังหวัดกระบี่ (<https://www.opsmoac.go.th/krabi>) ประกอบด้วย

- ๑) แบบฟอร์มข้อมูลพื้นฐานด้านการเกษตรและสหกรณ์ของจังหวัด
- ๒) Infographic ข้อมูลพื้นฐานด้านการเกษตรและสหกรณ์ของจังหวัด

หน้าหลัก เกี่ยวกับ กษ.จว. ยุทธศาสตร์แผนงาน ข่าวสาร การบริการประชาชน องค์ความรู้ด้านการเกษตร เอกสารคู่มือโรค ศัตรูสัตว์

23 ธ.ค. 2562 1,042 1,177

ข้อมูลพื้นฐานจังหวัดกระบี่ สำหรับสนับสนุนการตรวจราชการและร.ม.สัญญา

403.06 KB เมษายน 68	381.64 KB มีนาคม 68	380.62 KB กุมภาพันธ์ 68	408.02 KB มกราคม 68
336.86 KB ธันวาคม 67	336.08 KB พฤศจิกายน 67	331.24 KB ตุลาคม 67 (ครั้งที่ 2)	332.63 KB ตุลาคม 67 (ครั้งที่ 1)
332.74 KB กันยายน 67	331.88 KB สิงหาคม 67	332.07 KB กรกฎาคม 67	326.35 KB มิถุนายน 67

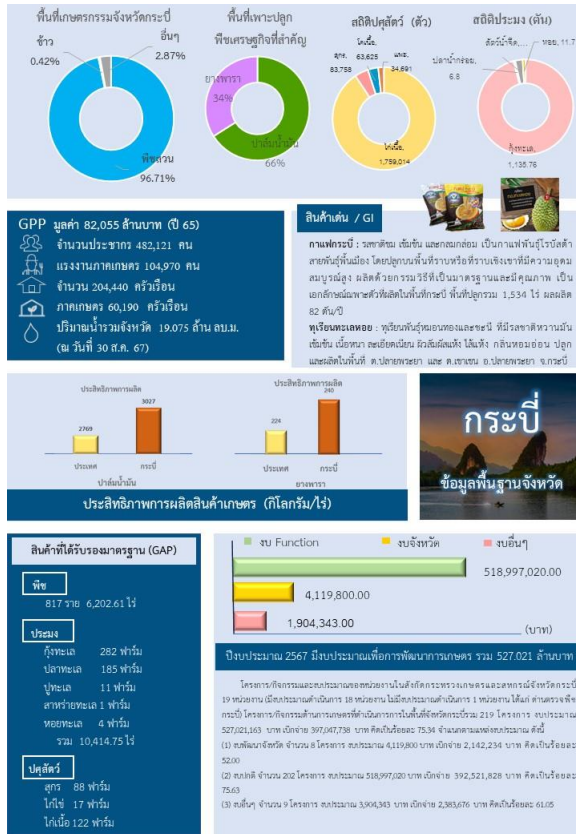

### ๓.๔.๕ การจัดเตรียมระบบการประชุมทางไกล (Web Conference)

ในปีงบประมาณ พ.ศ. ๒๕๖๗ กลุ่มสารสนเทศการเกษตร ดำเนินการติดตั้งและดูแลระบบการประชุมทางไกลออนไลน์ จำนวน ๓๓ ครั้ง ดังนี้

ครั้งที่	วันที่	เรื่อง
๑	๑๐ ตุลาคม ๒๕๖๖	การประชุมประชุมคณะทำงานสรรหาปราชญ์เกษตรของแผ่นดินระดับเขต เขตตรวจราชการที่ ๖
๒	๑๒ ตุลาคม ๒๕๖๖	การประชุมชี้แจงและวางแนวทางการเข้าสู่กระบวนการไกล่เกลี่ยข้อพิพาทของเกษตรกรที่ทำสัญญาซื้อขายพืชกระท่อมฯ
๓	๑๒ ตุลาคม ๒๕๖๖	การประชุมรับฟังแนวทางการจัดตั้งศูนย์บริการประชาชนภาคเกษตรของกระทรวงเกษตรและสหกรณ์
๔	๑๖ ตุลาคม ๒๕๖๖	การประชุมชี้แจงแนวทางการดำเนินงานศูนย์บริการเกษตรกรพืชมูลนิธิของกระทรวงเกษตรและสหกรณ์
๕	๑๘ ตุลาคม ๒๕๖๖	พิธีเปิดศูนย์บริการเกษตรกรพืชมูลนิธิ กระทรวงเกษตรและสหกรณ์
๖	๑ พฤศจิกายน ๒๕๖๖	การประชุมชี้แจงการขับเคลื่อนงานตามนโยบายรัฐมนตรีว่าการกระทรวงเกษตรและสหกรณ์ ในระดับพื้นที่จังหวัด
๗	๒๙ พฤศจิกายน ๒๕๖๖	การฝึกอบรมโครงการฝึกอบรมเชิงปฏิบัติการ หลักสูตร การสรุปประเด็นและการนำเสนอวาระในที่ประชุม
๘	๕ มกราคม ๒๕๖๗	การประชุมเตรียมความพร้อมกรม.สัจจร
๙	๑๒ มกราคม ๒๕๖๗	การประชุมมอบแนวทางการปฏิบัติงานของสป.กษ. ประจำปีงบประมาณ พ.ศ. ๒๕๖๗

ครั้งที่	วันที่	เรื่อง
๑๐	๑๗ มกราคม ๒๕๖๗	การประชุมเตรียมความพร้อมการตรวจราชการของรัฐมนตรีว่าการกระทรวงเกษตรและสหกรณ์ รัฐมนตรีช่วยว่าการกระทรวงเกษตรและสหกรณ์
๑๑	๑๘ มกราคม ๒๕๖๗	การประชุมคณะกรรมการขับเคลื่อนงานด้านการเกษตรจังหวัดกระบี่ ครั้งที่ ๑/๒๕๖๗
๑๒	๒ กุมภาพันธ์ ๒๕๖๗	การประชุมหารือแนวทางการปฏิบัติของสำนักงานเกษตรและสหกรณ์จังหวัด และการจัดทำคำรับรองการปฏิบัติราชการของเกษตรและสหกรณ์จังหวัด ประจำปีงบประมาณ พ.ศ. ๒๕๖๗
๑๓	๑๓ กุมภาพันธ์ ๒๕๖๗	การประชุมชี้แจงแนวทางการตรวจราชการตามแผนการตรวจราชการของผู้ตรวจราชการกระทรวงเกษตรและสหกรณ์ ประจำปีงบประมาณ พ.ศ. ๒๕๖๗
๑๔	๑๙ กุมภาพันธ์ ๒๕๖๗	อบรมการใช้งานระบบประชุมทางไกลผ่านเครือข่ายอินเทอร์เน็ต
๑๕	๒๐ กุมภาพันธ์ ๒๕๖๗	การประชุมติดตามงานตามข้อสั่งการของรัฐมนตรีว่าการกระทรวงเกษตรและสหกรณ์ และรัฐมนตรีช่วยว่าการกระทรวงเกษตรและสหกรณ์
๑๖	๒๙ กุมภาพันธ์ ๒๕๖๗	การประชุมการติดตามงานตามนโยบายหลักและประเด็นข้อสั่งการของรัฐมนตรีว่าการกระทรวงเกษตรและสหกรณ์
๑๗	๑ มีนาคม ๒๕๖๗	การประชุมชี้แจงการขับเคลื่อนนโยบายสินค้าเกษตรและบริการมูลค่าสูง ๑ ท้องถิ่น ๑ สินค้าเกษตรมูลค่าสูง
๑๘	๖ มีนาคม ๒๕๖๗	การประชุมตรวจติดตามผลการดำเนินงานตามแผนการตรวจราชการของผู้ตรวจราชการกระทรวงเกษตรและสหกรณ์ ประจำปีงบประมาณ พ.ศ. ๒๕๖๗ รอบที่ ๑
๑๙	๒๒ มีนาคม ๒๕๖๗	การประชุมหารือการตรวจสอบปริมาณน้ำนมโคทั้งระบบ
๒๐	๓๐ เมษายน ๒๕๖๗	การประชุมเร่งรัดติดตามงบประมาณ ปี ๒๕๖๗ (๒๕๖๖ ไปพลางก่อน)
๒๑	๑๖ พฤษภาคม ๒๕๖๗	การประชุมติดตามความก้าวหน้าผลการดำเนินงานในระดับพื้นที่ตามแผนการตรวจราชการของผู้ตรวจราชการกระทรวงเกษตรและสหกรณ์ ประจำปีงบประมาณ พ.ศ. ๒๕๖๗ เขตตรวจราชการที่ ๖
๒๒	๓๑ พฤษภาคม ๒๕๖๗	การประชุมชี้แจงแนวทางการปฏิบัติการส่งออกทุเรียนภาคใต้ฤดูกาลผลิต ปี ๒๕๖๗
๒๓	๕ มิถุนายน ๒๕๖๗	การฝึกอบรมหลักสูตร ระเบียบกระทรวงการคลังว่าด้วยการจัดซื้อจัดจ้างและการบริหารพัสดุภาครัฐ พ.ศ.๒๕๖๐ และหนังสือเวียนต่าง ๆ ที่เกี่ยวข้องสำหรับเจ้าหน้าที่ผู้ปฏิบัติงานหรือผู้ที่เกี่ยวข้องด้านการจัดซื้อจัดจ้างและการบริหารพัสดุของหน่วยงานของรัฐในส่วนภูมิภาคแบบออนไลน์
๒๔	๗ มิถุนายน ๒๕๖๗	การประชุมคณะกรรมการบริหารและขับเคลื่อนงาน สำนักงานปลัดกระทรวงเกษตรและสหกรณ์ ครั้งที่ ๑/๒๕๖๗
๒๕	๒๔ มิถุนายน ๒๕๖๗	การประชุมหารือการสนับสนุนพันธุ์ไม้ให้สำนักงานอัยการสูงสุดและการบริหารงบประมาณของสำนักงานเกษตรและสหกรณ์จังหวัด
๒๖	๒๖ มิถุนายน ๒๕๖๗	การประชุมติดตามผลการดำเนินงานของเขตตรวจราชการที่ ๖ (ภูเก็ต ระนอง พังงา กระบี่ สตูล ตรัง)
๒๗	๕ กรกฎาคม ๒๕๖๗	การประชุมรับฟังความคิดเห็นและหารือร่วมระหว่างส่วนราชการที่เกี่ยวข้องกับธุรกิจอุตสาหกรรมปาล์มน้ำมันและน้ำมันปาล์ม “โครงการสมการโครงสร้างราคาผลปาล์มน้ำมันและน้ำมันปาล์ม”
๒๘	๘ กรกฎาคม ๒๕๖๗	การประชุมชี้แจงแนวทางการปฏิบัติงานให้แก่หน่วยงานในระดับพื้นที่
๒๙	๙ กรกฎาคม ๒๕๖๗	การประชุมคณะกรรมการขับเคลื่อนงานด้านการเกษตรจังหวัดกระบี่ ครั้งที่ ๒/๒๕๖๗

ครั้งที่	วันที่	เรื่อง
๓๐	๑๕ สิงหาคม ๒๕๖๗	การประชุมศูนย์ติดตามและแก้ไขปัญหาภัยพิบัติด้านการเกษตรกระทรวงเกษตรและสหกรณ์ ครั้งที่ ๓/๒๕๖๗
๓๑	๑๙ สิงหาคม ๒๕๖๗	การประชุมติดตามความก้าวหน้าผลการดำเนินงานโครงการตามแผนการตรวจราชการของผู้ตรวจราชการกระทรวงเกษตรและสหกรณ์ ประจำปีงบประมาณ พ.ศ. ๒๕๖๗ รอบที่ ๒
๓๒	๙ สิงหาคม ๒๕๖๗	การประชุมคณะกรรมการบริหารและขับเคลื่อนงาน สำนักงานปลัดกระทรวงเกษตรและสหกรณ์ ครั้งที่ ๒/๒๕๖๗
๓๓	๑๖ สิงหาคม ๒๕๖๗	การมอบนโยบายขับเคลื่อนงานกระทรวงเกษตรและสหกรณ์

### ๓.๔.๖ การจัดทำฐานข้อมูลการบริหารจัดการสินค้าเกษตรที่สำคัญของจังหวัด

ตามที่กระทรวงเกษตรและสหกรณ์ ได้ขับเคลื่อนงานด้านเกษตรกรรมตามนโยบาย “การตลาดนำการผลิต” เพื่อใช้ประโยชน์ประกอบการปฏิบัติงานในระดับพื้นที่เป็นไปอย่างมีประสิทธิภาพ และเป็นมาตรฐานเดียวกัน โดยได้แจ้งให้สำนักงานเกษตรและสหกรณ์จังหวัดจัดทำข้อมูลการบริหารจัดการสินค้าเกษตรที่สำคัญของจังหวัด โดยพิจารณาเลือกสินค้าเกษตรที่สำคัญ ๑๔ ชนิด ได้แก่ ๑. ข้าวนาปี ๒. ข้าวนาปรัง ๓. ข้าวโพดเลี้ยงสัตว์ ๔. มันสำปะหลัง ๕. ปาล์มน้ำมัน ๖. ยางพารา ๗. สับปะรดโรงงาน ๘. กาแฟ ๙. มะพร้าว ๑๐. อ้อยโรงงาน ๑๑. ลำไย ๑๒. ทูเรียน ๑๓. เงาะ และ ๑๔. มังคุด (กรณีจังหวัดมีสินค้าเกษตรอื่นนอกเหนือจาก ๑๔ ชนิด และมีมูลค่าทางเศรษฐกิจต่อจังหวัด สามารถเพิ่มเติมรายการข้อมูลได้)

ในปี ๒๕๖๗ สำนักงานเกษตรและสหกรณ์จังหวัดกระบี่ได้ประสานหน่วยงานที่เกี่ยวข้อง ได้แก่ สำนักงานเกษตรจังหวัดกระบี่ สำนักงานประมงจังหวัดกระบี่ สำนักงานปศุสัตว์จังหวัดกระบี่ สำนักงานสหกรณ์จังหวัดกระบี่ การยางแห่งประเทศไทยจังหวัดกระบี่ สำนักงานพาณิชย์จังหวัดกระบี่ และสำนักงานอุตสาหกรรมจังหวัดกระบี่ จัดทำฐานข้อมูลการบริหารจัดการสินค้าเกษตรที่สำคัญของจังหวัดกระบี่ ปี ๒๕๖๗ (ข้อมูลประมาณการช่วงเดือน มกราคม – ธันวาคม ๒๕๖๗) จำนวน ๑๔ ชนิดสินค้า ประกอบด้วย ปาล์มน้ำมัน ยางพารา กุ้งทะเล (กุ้งขาวแวนนาไมและกุ้งกุลาดำ) โคเนื้อ ไก่เนื้อ สุกร แพะ ไก่ไข่ ไก่พื้นเมือง สับปะรด (บริโภคนอกผลสด) มะพร้าว กาแฟ และทูเรียน ซึ่งสินค้าเกษตรสำคัญทั้ง ๑๓ ชนิด สามารถแยกได้เป็น ๓ ประเภท

**๑. ขาดดุล** (คือ สินค้าที่มีปริมาณความต้องการการผลิต มากกว่า ปริมาณผลผลิตที่ผลิตได้ ภายในจังหวัด) จำนวน ๑๒ ชนิดสินค้า ประกอบด้วย ปาล์มน้ำมัน ยางพารา กุ้งทะเล (กุ้งขาวแวนนาไมและกุ้งกุลาดำ) โคเนื้อ ไก่เนื้อ สุกร แพะ ไก่ไข่ สับปะรด (บริโภคนอกผลสด) มะพร้าว กาแฟ และทูเรียน

- ปาล์มน้ำมัน ผลผลิตส่วนขาด ๖๖๓,๘๙๘ ตัน/ปี (นำเข้าจากจังหวัดสุราษฎร์ธานี พังงา)
- ยางพารา ผลผลิตส่วนขาด ๓๓๐,๐๔๒ ตัน/ปี (นำเข้าจากจังหวัดสุราษฎร์ธานี นครศรีธรรมราช)
- กุ้งทะเล ผลผลิตส่วนขาด ๓๐๐ ตัน/ตัน/ปี
- โคเนื้อ ผลผลิตส่วนขาด ๕๐๐ ตัว/ปี (นำเข้าจากจังหวัดสุราษฎร์ธานี นครศรีธรรมราช ตรัง)
- ไก่เนื้อ ผลผลิตส่วนขาด ๑๕๑,๕๐๐ ตัว/ปี (นำเข้าจากจังหวัดตรัง สุราษฎร์ธานี นครศรีธรรมราช พังงา ภูเก็ต)
- สุกร ผลผลิตส่วนขาด ๑,๕๐๐ ตัว/ปี (นำเข้าจากจังหวัดพังงา พัทลุง สุราษฎร์ธานี นครศรีธรรมราช ตรัง)
- แพะ ผลผลิตส่วนขาด ๒,๘๐๐ ตัว/ปี (นำเข้าจากจังหวัดเพชรบุรี ราชบุรี กาญจนบุรี)

- ไข่ไก่ ผลผลิตส่วนขาด ๒๔๓,๐๐๐ ฟอง/ปี (นำเข้าจากจังหวัดสุราษฎร์ธานี)
- สับปะรด (บริโภคผลสด) ผลผลิตส่วนขาด ๑๑๐ ตัน/ปี (นำเข้าจากจังหวัดสุราษฎร์ธานี)
- มะพร้าว ผลผลิตส่วนขาด ๙๔,๖๕๖ ผล/ปี (นำเข้าจากจังหวัดชุมพร)
- กาแฟ ผลผลิตส่วนขาด ๗๐๐ ตัน/ปี (นำเข้าจากจังหวัดชุมพร)
- ทูเรียน ผลผลิตส่วนขาด ๑,๑๗๓ ตัน/ปี (นำเข้าจากจังหวัดชุมพร สุราษฎร์ธานี นครศรีธรรมราช)
- \*\* วิธีการจัดการผลผลิตส่วนขาดของสินค้าแต่ละชนิด ส่วนใหญ่นำเข้าจากจังหวัดใกล้เคียง

**๒. สมดุล** (คือ สินค้าที่มีปริมาณความต้องการผลผลิต เท่ากับ ปริมาณผลผลิตที่ผลิตได้ภายในจังหวัด) จำนวน ๑ ชนิดสินค้า ประกอบด้วย ไข่พื้นเมือง

**๓. เกินดุล** (คือ สินค้าที่มีปริมาณความต้องการผลผลิต น้อยกว่า ปริมาณผลผลิตที่ผลิตได้ภายในจังหวัด) -ไม่มี-

โดยสำนักงานเกษตรและสหกรณ์จังหวัดกระบี่ ได้เสนอที่ประชุมคณะกรรมการพัฒนาการเกษตรและสหกรณ์จังหวัดกระบี่ ครั้งที่ ๑/๒๕๖๗ เพื่อรับรองข้อมูลแล้ว เมื่อวันที่ ๒๐ สิงหาคม ๒๕๖๗ และเผยแพร่ข้อมูลผ่านเว็บไซต์สำนักงานเกษตรและสหกรณ์จังหวัดกระบี่ (<https://www.opsmoac.go.th/krabi>)



### ๓.๔.๗ การจัดทำปฏิทินผลผลิตสินค้าเกษตรรายเดือนระดับจังหวัดเพื่อการบริหารจัดการด้านความมั่นคงอาหารและโภชนาการ

สำนักงานคณะกรรมการอาหารและยา ในฐานะฝ่ายเลขานุการคณะกรรมการอาหารแห่งชาติ ได้แจ้งคู่มือปฏิทินผลผลิตสินค้าเกษตรรายเดือนระดับจังหวัดเพื่อการบริหารจัดการด้านความมั่นคงอาหารและโภชนาการ ปี ๒๕๖๖ เพื่อใช้ประโยชน์ในการวางแผนเรื่องความมั่นคงอาหาร และส่งเสริมเศรษฐกิจในชุมชนและท้องถิ่น (ข้อมูลประกอบด้วย ชนิดสินค้า จำนวนเกษตรกร พื้นที่ผลิต คาดการณ์ผลผลิต และการกระจายผลผลิต เป็นต้น) โดยให้สำนักงานเกษตรจังหวัด สำนักงานปศุสัตว์จังหวัด และสำนักงานประมงจังหวัด จัดทำและบันทึกข้อมูลปฏิทินฯ ในระบบ และให้สำนักงานเกษตรและสหกรณ์จังหวัดนำเสนอข้อมูล

ผ่านกลไกของกระทรวงเกษตรและสหกรณ์ที่มีอยู่ในพื้นที่เพื่อกลั่นกรองข้อมูล แล้วจัดส่งปฏิทินฯ ที่ได้ดำเนินการตามคู่มือเสร็จเรียบร้อยแล้ว ให้สำนักงานเศรษฐกิจการเกษตร ภายในวันที่ ๓๐ พฤศจิกายน ๒๕๖๖

สำนักงานเกษตรและสหกรณ์จังหวัดกระบี่ ได้ประสานหน่วยงานที่ได้รับมอบหมายให้จัดทำ และรวบรวมข้อมูลปฏิทินด้านพืช ปศุสัตว์ และประมง ซึ่งประกอบด้วย

- สำนักงานเกษตรจังหวัด รวบรวมข้อมูลสินค้าพืชในระดับตำบล จำนวน ๙ ชนิดสินค้า ได้แก่ กาแฟโรบัสต้า เงาะโรงเรียน ทูเรียนหมอนทอง ปาล์มน้ำมัน มะพร้าวแก่ มังคุด ลองกอง ลำไยพันธุ์อื่น ๆ และ สะตอ

- สำนักงานปศุสัตว์จังหวัด รวบรวมข้อมูลสินค้าปศุสัตว์ในระดับอำเภอ จำนวน ๕ ชนิดสินค้า ได้แก่ กระบือ ไก่เนื้อ โคเนื้อ แพะ และสุกร

- สำนักงานประมงจังหวัด รวบรวมข้อมูลสินค้าประมงในระดับอำเภอ จำนวน ๑๕ ชนิดสินค้า ได้แก่ กุ้งกุลาดำ กุ้งแวนนาไม ปลากระตัก ปลากระพงขาว ปลาดุก ปลาทุบแฉก ปลานิล ปลาเป็ด ปลาลัง ปลาสีกุนตาโต ปลาหลังเขียว ปลาอินทรี ปลาโอดำ ปลาโอลาย และหมึกกล้วย

โดยได้เสนอข้อมูลปฏิทินสินค้าพืช ปศุสัตว์ และประมง ต่อที่ประชุมคณะกรรมการขับเคลื่อนงานด้านการเกษตรระดับจังหวัดกระบี่ ครั้งที่ ๔/๒๕๖๖ เมื่อวันที่ ๒๔ พฤศจิกายน ๒๕๖๖ เพื่อรับรองข้อมูลแล้ว ก่อนนำเสนอ ผู้ว่าราชการจังหวัดลงนามถึงเลขาธิการสำนักงานเศรษฐกิจการเกษตร เมื่อวันที่ ๒๗ พฤศจิกายน ๒๕๖๖ เสนอที่ประชุมคณะอนุกรรมการพัฒนาการเกษตรและสหกรณ์จังหวัดกระบี่ ครั้งที่ ๑/๒๕๖๗ เมื่อวันที่ ๒๐ สิงหาคม ๒๕๖๗ เพื่อทราบและใช้ประโยชน์ และเผยแพร่ข้อมูลผ่านเว็บไซต์สำนักงานเกษตรและสหกรณ์จังหวัดกระบี่ (<https://www.opsmoac.go.th/krabi>)

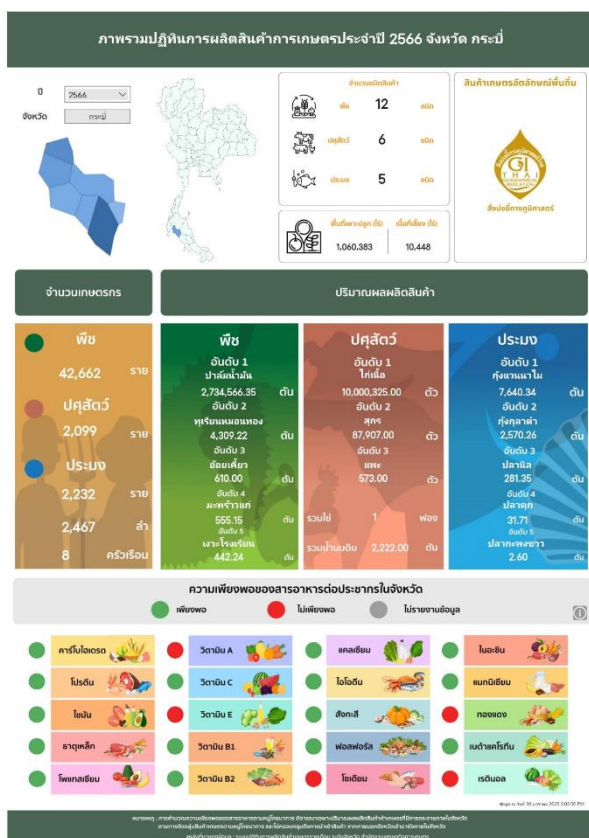



### ๓.๔.๘ การจัดทำฐานข้อมูลรายสินค้าของจังหวัดเพื่อการวางแผนพัฒนาการเกษตรและสหกรณ์



ศูนย์ข้าวชุมชนเป็นองค์กรตัวแทนของชาวนาทั้งประเทศในด้านการผลิตและกระจายเมล็ดพันธุ์ข้าวคุณภาพดีที่มีอยู่ทั่วประเทศไทย มีบทบาทหน้าที่ในการผลิตและกระจายเมล็ดพันธุ์ข้าวคุณภาพดีในชุมชน เป็นศูนย์เรียนรู้ในการถ่ายทอดเทคโนโลยีการผลิตข้าว รวมทั้งเป็นศูนย์กลางการพัฒนาข้าวของชุมชน แต่เนื่องจากในการพัฒนาศูนย์ข้าวชุมชนที่ผ่านมามีข้อจำกัดหลายประการ จึงส่งผลให้ศูนย์ข้าวชุมชนขาดความเข้มแข็ง ตลอดจนการเข้าถึงพี่น้องชาวนาในพื้นที่ยังไม่ทั่วถึง เพื่อให้ศูนย์ข้าวชุมชนมีความเข้มแข็ง สามารถผลิตและกระจายเมล็ดพันธุ์ข้าวคุณภาพดีในแต่ละตำบล รวมไปถึงการเข้าถึงพี่น้องชาวนาได้อย่างทั่วถึงมากยิ่งขึ้น

กรมการข้าวจึงได้มีกรยกระดับจากศูนย์ข้าวชุมชน สู่ศูนย์บริหารจัดการข้าวครบวงจร (CRMC : Comprehensive Rice Management Center) ที่จะเป็นตัวกลางในการบริหารจัดการข้าวได้อย่างครบวงจร ตั้งแต่ต้น - ปลายน้ำ ในพื้นที่ ๖,๕๕๙ ตำบล แบ่งเป็นพื้นที่การปลูกข้าวที่ไม่เกิน ๕๐๐ ไร่ ๙๐๙ ตำบล พื้นที่การปลูกข้าว ๕๐๑ - ๑,๔๙๙ ไร่ ๕๖๒ ตำบล และพื้นที่การปลูกข้าวมากกว่า ๑,๕๐๐ ไร่ขึ้นไป ๕,๐๘๘ ตำบล รวมพื้นที่ทั้งหมด ๖๒,๗๐๐,๐๐๐ ไร่ โดยทุกตำบลต้องได้รับการดูแล และการบริหารจัดการการปลูกข้าวให้เหมาะสมตามสภาพพื้นที่ รวมไปถึงการเข้าถึงเมล็ดพันธุ์ดี เพื่อยกระดับปริมาณและคุณภาพผลผลิตข้าว ให้ตรงกับความต้องการของแต่ละตำบล ส่งเสริมการแปรรูปเพื่อพัฒนาต่อยอดผลิตภัณฑ์ข้าว นำไปสู่การเชื่อมโยงตลาดอย่างครบวงจร สำหรับศูนย์บริหารจัดการข้าวครบวงจรมานั้น ในแต่ละตำบลจะมีชาวนาอาสาอยู่ในพื้นที่ หมู่บ้านละไม่น้อยกว่า ๓ คน โดยกรมการข้าวจะดำเนินการจดทะเบียน และขึ้นทะเบียนเป็นอาสาสมัครเกษตรประเภทชาวนาอาสา ซึ่งเป็นไปตามระเบียบกระทรวงเกษตรฯ ว่าด้วยการบริหารงานอาสาสมัครเกษตร ปี ๒๕๖๓ ให้สอดคล้องกับสถานการณ์ของการขับเคลื่อนอาสาสมัครเกษตรทั้ง ๑๖ ประเภท โดยมอบหมายให้อธิบดีกรมการข้าว หรือผู้ที่ได้รับมอบหมายเป็นนายทะเบียน ในการขึ้นทะเบียนอาสาสมัครเกษตรประเภทชาวนาอาสา เพื่อความสะดวก รวดเร็ว และที่สำคัญสามารถอำนวยความสะดวกแก่พี่น้องประชาชนในพื้นที่ได้ดียิ่งขึ้น

ตารางแสดงศูนย์ข้าวชุมชนที่ขึ้นทะเบียนกับกรมการข้าว ปี ๒๕๖๐ - ๒๕๖๗ : เขต ๘ (จังหวัดกระบี่)

ลำดับ	ชื่อศูนย์ข้าวชุมชน	ชื่อประธาน	นามสกุล	หมู่ที่	ตำบล	อำเภอ
๑	ศูนย์ข้าวชุมชนคลองประสงค์	นายประวัตติ	คลองรั้ว	๑	คลองระสงค์	เมืองกระบี่
๒	ศูนย์ข้าวชุมชนบ้านร่าหมาด	นายธรากร	สีจสุจรีตล	๒	เกาะกลาง	เกาะลันตา
๓	ศูนย์ข้าวชุมชนบ้านปากน้ำ	นายเสนห์	เจียมบุตร	๑	ปลายพระยา	ปลายพระยา
๔	ศูนย์ข้าวชุมชนบ้านคลองยาง	นายโกศล	จำปาตะ	๒	คลองยาง	เกาะลันตา
๕	ศูนย์ข้าวชุมชนวิสาหกิจชุมชนอาชีพข้าวไร้พัฒนาตำบลเขาดิน	นางระเบียบรัตน์	มณีมัย	๕	เขาดิน	เขาพนม
๖	ศูนย์ข้าวชุมชนบ้านไหนดง	นายอาทิตย์	ปานขวัญ	๓	เขาคราม	เมืองกระบี่

ที่มา : สำนักส่งเสริมการผลิตข้าว กรมการข้าว <https://brpe.ricethailand.go.th/>

จังหวัดกระบี่ให้ความสำคัญกับการยกระดับสินค้าและผลิตภัณฑ์ทางการเกษตรของจังหวัดควบคู่กับการท่องเที่ยว รวมไปถึงการสร้างมูลค่าสินค้า การพัฒนาและยกระดับสินค้าทางการเกษตรผ่านการสร้างความมั่นใจให้แก่ชุมชน และผู้บริโภคผ่านการขอขึ้นทะเบียนสิ่งบ่งชี้ทางภูมิศาสตร์ ผ่านกระบวนการมีส่วนร่วมและผลักดันของหน่วยงานราชการและผู้มีบทบาทของจังหวัดกระบี่ โดยในปี ๒๕๖๗ มีการประชุมชี้แจงจัดทำคำขอสิ่งบ่งชี้ทางภูมิศาสตร์ไทย เพื่อขึ้นทะเบียนในประเทศ สินค้า ข้าวไร้หอมหัวบอนเมืองกระบี่ เพื่อสร้างความรู้ความเข้าใจในการจัดทำข้อมูลสิ่งบ่งชี้ทางภูมิศาสตร์ รวมถึงแนวทางในการขอใช้ตราสัญลักษณ์สิ่งบ่งชี้ทางภูมิศาสตร์ ให้แก่เกษตรกรและหน่วยงานที่เกี่ยวข้อง โดยจังหวัดกระบี่มีศูนย์ข้าวชุมชนที่ขึ้นทะเบียนกับกรมการข้าว ทั้งหมด ๖ ศูนย์ มีประธานศูนย์ที่มีความเข้มแข็งในการบริหารจัดการศูนย์ข้าวชุมชนได้อย่างมีประสิทธิภาพ รวมถึงเป็นผู้นำในการปลูกข้าวหอมหัวบอนซึ่งเป็นข้าวไร้พันธุ์พื้นเมืองดั้งเดิมของจังหวัด ที่มีศักยภาพและแนวทางการดำเนินงานที่โดดเด่นทั้งในด้านการผลิตและการจัดการแปลงตามศักยภาพของกลุ่มจนสามารถดูแลตัวเองและสมาชิกภายในกลุ่มได้ดี

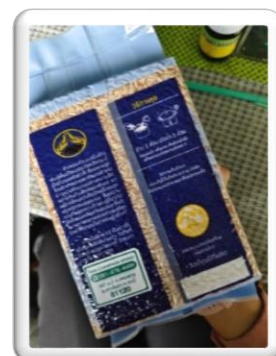

โดยการจัดทำข้อมูลรายสินค้าของจังหวัดเพื่อการวางแผนพัฒนาการเกษตรและสหกรณ์ จังหวัดกระบี่ จัดทำข้อมูลข้าวไร้หอมหัวบอนจังหวัดกระบี่ ประจำปีงบประมาณ พ.ศ. ๒๕๖๗ จัดส่งให้สำนักแผนงานและโครงการพิเศษ และเผยแพร่ผ่านเว็บไซต์สำนักงานเกษตรและสหกรณ์จังหวัดกระบี่ (<https://www.opsmoac.go.th/krabi>)

### ๓.๔.๙ ทำเนียบหัวหน้าส่วนราชการและบุคลากรของหน่วยงานในสังกัดกระทรวงเกษตรและสหกรณ์ จังหวัดกระบี่

ดำเนินการจัดทำทำเนียบหัวหน้าส่วนราชการและบุคลากรของหน่วยงานในสังกัดกระทรวงเกษตรและสหกรณ์ และปรับปรุงเมื่อมีการเปลี่ยนแปลง เพื่ออำนวยความสะดวกในการติดต่อประสานงานระหว่างหน่วยงานในสังกัดกระทรวงเกษตรและสหกรณ์ โดยเผยแพร่ผ่านเว็บไซต์สำนักงานเกษตรและสหกรณ์จังหวัดกระบี่ (<https://www.opsmoac.go.th/krabi>)

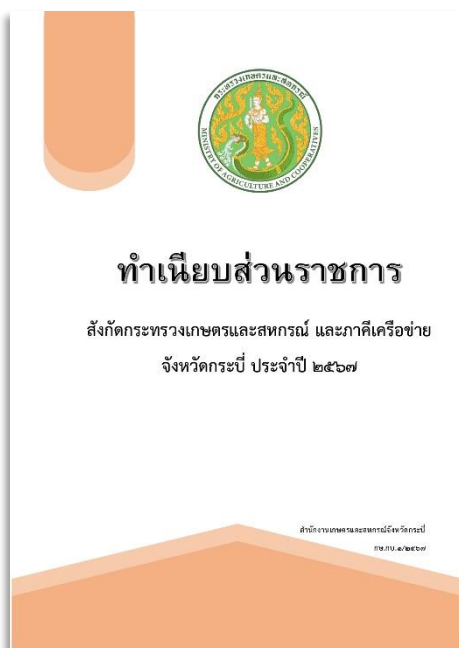
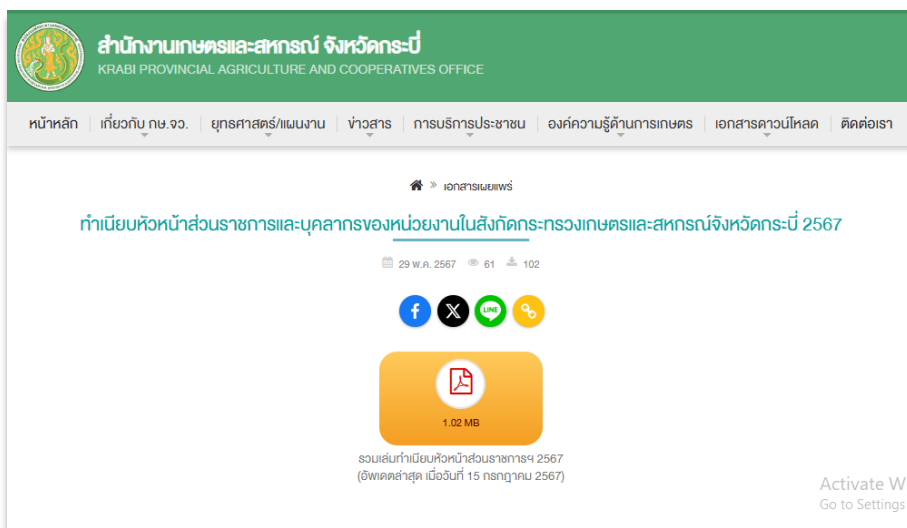

### ๓.๔.๑๐ การให้บริการข้อมูลด้านการเกษตรและสหกรณ์ของจังหวัด ด้านพืช ปศุสัตว์ และประมง แก่งานหน่วยงานภาครัฐและเอกชน

ในปีงบประมาณ พ.ศ. ๒๕๖๗ กลุ่มสารสนเทศการเกษตรได้ให้บริการข้อมูลด้านการเกษตรและสหกรณ์ของจังหวัด แก่งานหน่วยงานต่างๆ ทั้งภาครัฐและเอกชน เช่น ข้อมูลการปลูกพืชเศรษฐกิจที่สำคัญของจังหวัดกระบี่ ข้อมูลเพื่อประกอบการจัดทำโครงการสำมะโนการเกษตร ข้อมูลผลผลิตกาแฟของจังหวัดกระบี่ ข้อมูลประกอบการจัดทำความจำเป็นพื้นฐาน ข้อมูลเพื่อประกอบการจัดทำแผนปฏิบัติการด้านการพัฒนาอุตสาหกรรมระดับจังหวัด ข้อมูลนำเสนอผู้บริหารในระดับจังหวัด ข้อมูลประกอบการจัดทำรายงานประมาณการเศรษฐกิจจังหวัดกระบี่ ข้อมูลสถานการณ์เศรษฐกิจภาคเกษตรภายในจังหวัดกระบี่ ข้อมูลเกี่ยวกับปริมาณและอัตราการเปลี่ยนแปลงของรายการเครื่องใช้ภาวะเศรษฐกิจภาคการเกษตรที่คาดว่าจะเกิดขึ้น และข้อมูลสถิติระดับพื้นที่ เป็นต้น



# ส่วนที่ ๔ คณะผู้จัดทำ

## คณะผู้จัดทำ

### ที่ปรึกษา

นายเกียรติศักดิ์ นารีเลิศ

เกษตรและสหกรณ์จังหวัดกระบี่

### คณะผู้จัดทำ

- |   |                               |
|---|-------------------------------|
| ๑. ฝ่ายบริหารงานทั่วไป                  | สนับสนุนข้อมูล                |
| ๒. กลุ่มยุทธศาสตร์พัฒนาการเกษตร         | สนับสนุนข้อมูล                |
| ๓. กลุ่มช่วยเหลือเกษตรกรและโครงการพิเศษ | สนับสนุนข้อมูล                |
| ๔. กลุ่มสารสนเทศการเกษตร                | สนับสนุนข้อมูลและจัดทำรูปเล่ม |





กลุ่มสารสนเทศการเกษตร  
สำนักงานเกษตรและสหกรณ์จังหวัดกระบี่