

# แบบฟอร์มที่ 1 ข้อมูลพื้นฐานจังหวัด

## ข้อมูลพื้นฐานของจังหวัดแม่ฮ่องสอน เดือน มิถุนายน 2569

### 1. ข้อมูลด้านการเกษตรของจังหวัด

1.1 พื้นที่ทั้งหมด 7,282 ล้านไร่ เป็นพื้นที่เกษตรกรรม 0.473 ล้านไร่ (5.13 % ของพื้นที่ทั้งหมด) เป็นพื้นที่ปลูกข้าว (ข้าวนาและข้าวไร่) 0.222 ล้านไร่ พืชไร่ 0.165 พืชผัก 0.034 ล้านไร่ ไม้ผล/ไม้ยืนต้น 0.046 ล้านไร่ พืชอื่นๆ 0.005 ล้านไร่ (ข้อมูลจากระบบสารสนเทศการผลิตทางการเกษตร ปี 2568/69 ณ วันที่ 8 กันยายน 2568) โดยมีพื้นที่เกษตรกรรมในเขตชลประทาน 0.148 ล้านไร่ (แยกเป็นพื้นที่ชลประทานขนาดกลาง 0.022 ล้านไร่ และพื้นที่รับประโยชน์ 0.123 ล้านไร่) และพื้นที่เกษตรกรรมนอกเขตชลประทาน 0.3158 ล้านไร่ (ข้อมูลจากโครงการชลประทานจังหวัดแม่ฮ่องสอน)

### 1.2 สถานการณ์ด้านทรัพยากรการผลิตและแนวโน้ม

- 1) ปริมาณน้ำภาพรวมจังหวัด 1,423 ล้าน ลบ.ม. (เฉพาะน้ำในอ่างฯ ณ 26 มิถุนายน 2569)
- 2) ปริมาณน้ำฝนสะสม ตั้งแต่วันที่ 1 มกราคม 2569 ถึง 26 มิถุนายน 2569 เฉลี่ย 630.4 มม.
- 3) ความต้องการใช้น้ำของจังหวัด จำแนก 4 ด้าน

- อุปโภคบริโภค 15.28 ลบ.ม.
- ระบบนิเวศน์ 192.24 ลบ.ม.
- เกษตรกรรม 930.09 ลบ.ม.
- อุตสาหกรรม 0.39 ลบ.ม.

### 4) การใช้ประโยชน์และความเหมาะสมของดินเพื่อการเพาะปลูก (Agri-Map analytic)

- พื้นที่ทำการเกษตรที่เหมาะสม -----ไร่
- พื้นที่ทำการเกษตรที่ไม่เหมาะสม -----ไร่ ประกอบด้วย .....(ชนิด).....ไร่ .....(ชนิด).....ไร่

จังหวัดแม่ฮ่องสอนไม่มีพื้นที่เหมาะสมกับการดำเนินโครงการ Agri-Map analytic เนื่องจากกรมพัฒนาที่ดิน วิเคราะห์พื้นที่ของจังหวัดแม่ฮ่องสอนแล้ว พบว่า ไม่มีพื้นที่ปรับเปลี่ยนแปลงข้าว และพื้นที่เดิมถูกปรับเปลี่ยนให้เป็นพื้นที่ทำกิน ระบบโครงสร้างถูกปรับเปลี่ยน จากเดิม ปีงบประมาณ 2562 จึงไม่ได้รับการจัดสรรงบประมาณสำหรับโครงการนี้

1.3 ขนาดเศรษฐกิจของจังหวัด (GPP) มีมูลค่า 17,871 ล้านบาท (ปี 2567) จำนวนประชากร 288,938 คน จำนวน 126,656 ครัวเรือน (ข้อมูล ณ เดือน พฤษภาคม 2569) เป็นภาคการเกษตร 30,881 ครัวเรือน (ข้อมูล ณ เดือน พฤษภาคม 69)

### 1.4 พืชเศรษฐกิจที่สำคัญ

- 1) ข้าวนาปี ปี 2568/69 พันธุ์ กข21 ขาวดอกมะลิ 105 กข1 และพันธุ์พื้นเมือง) พื้นที่ปลูก 222,396.75 ไร่
- 2) ข้าวโพดเลี้ยงสัตว์ ปี 2567/68 รุ่น 1 พื้นที่ปลูก 144,433 ไร่
- 3) ถั่วเหลือง ปี 2567/68 รุ่น 1 พื้นที่ปลูก 3,262 ไร่
- 4) กระเทียม ปี 2567 จำนวน 38,090.84 ตัน (ผลผลิตเฉลี่ย 2,662.73 กก./ไร่)

ประมาณการณค่าเฉลี่ย 3 ปีย้อนหลัง

หมายเหตุ : ข้อมูลจากระบบสารสนเทศการผลิตทางการเกษตร ปี 2568/69 ณ วันที่ 8 กันยายน 2568)

### 1.5 สัตว์เศรษฐกิจที่สำคัญ ได้แก่

- 1) โคเนื้อ จำนวน 91,531 ตัว
- 2) กระบือ จำนวน 50,191 ตัว
- 3) สุกร จำนวน 55,884 ตัว
- 4) ไก่พื้นเมือง จำนวน 750,206 ตัว

## แบบฟอร์มที่ 1 ข้อมูลพื้นฐานจังหวัด

หมายเหตุ : ข้อมูลจากสำนักงานปศุสัตว์จังหวัดแม่ฮ่องสอน ณ วันที่ 4 พฤศจิกายน 2566

### 1.6 สินค้าเด่น / สินค้า GI ได้แก่

#### ด้านพืช :

1. **ถั่วลายเสือแม่ฮ่องสอน** หรือถั่วลิสงพันธุ์กาฬสินธุ์ 2 หนึ่งในสินค้าเกษตรที่มีชื่อเสียงของจังหวัดแม่ฮ่องสอน เดิมถั่วลายเสือปลูกในพื้นที่แถบภาคอีสานและภาคกลาง มีการนำมาปลูกที่แม่ฮ่องสอนโดยกรมวิชาการเกษตร เกษตรกรจังหวัดแม่ฮ่องสอนนิยมปลูกกันมากในหลายพื้นที่ของจังหวัดแม่ฮ่องสอน ได้รับการขึ้นทะเบียนสิ่งบ่งชี้ทางภูมิศาสตร์ ถั่วลายเสือแม่ฮ่องสอน ทะเบียนเลขที่ สข 64100153 เมื่อวันที่ 25 ธันวาคม 2567

2. **กระเทียมแม่ฮ่องสอน** เป็นกระเทียมพันธุ์กลาง สายพันธุ์ปลาย มีลักษณะเฉพาะ คือ หัวกลมแป้น สีเปลือกนอกอมม่วง เนื้อแน่น ผิวสีขาวหรือสีเหลืองอ่อน และเรียบเนียน มีกลิ่นหอมฉุน และรสชาติค่อนข้างเผ็ดร้อน โดยใช้น้ำจากแหล่งต้นน้ำธรรมชาติบนภูเขาที่สะอาดบริสุทธิ์ในการเพาะปลูก ซึ่งปลูกในพื้นที่จังหวัดแม่ฮ่องสอน ได้รับการขึ้นทะเบียนสิ่งบ่งชี้ทางภูมิศาสตร์ กระเทียมแม่ฮ่องสอน ทะเบียนเลขที่ สข 64100168 เมื่อวันที่ 13 กันยายน 2567

3. **บุกแม่ฮ่องสอน** บุกสายพันธุ์บุกไข่หรือบุกเนื้อทราย หัวบุกมีลักษณะหัวกลมแป้น ผิวเรียบถึงขรุขระเล็กน้อย เมื่อแห้งจะเป็นสีน้ำตาล เนื้อในหัวแน่นละเอียดคล้ายเม็ดทราย มีสีขาวอมเหลือง ขาวอมชมพู เหลือง ชมพู ปลูกและผลิตในเขตพื้นที่จังหวัดแม่ฮ่องสอน ทะเบียนสิ่งบ่งชี้ทางภูมิศาสตร์ สข 66100211 เมื่อวันที่ 13 กันยายน 2567

#### ด้านสัตว์ :

1. **ผ้าฝ้ายทอผสมขนแกะบ้านห้วยห้อม** คือ ผ้าทอมือที่ใช้เส้นฝ้ายเป็นเส้นยืนและด้ายปั่นจากขนแกะเป็นเส้นพุ่ง ทอขึ้นตามวิธีการแบบโบราณของสตรีปกากะญอ (ใช้กี่เอว) มีลวดลายดั้งเดิมที่เป็นเอกลักษณ์ของชนเผ่า และมีลวดลายประยุกต์ที่ผลิตในเขตพื้นที่บ้านห้วยห้อม ตำบลห้วยห้อม อำเภอแม่ลาน้อย จังหวัดแม่ฮ่องสอน มีการขอขึ้นทะเบียนโดยกลุ่มสตรีทอผ้าขนแกะบ้านห้วยห้อม โดยนางมะลิวัลย์ นักรบไพร ทะเบียนเลขที่ สข 56100059 เมื่อวันที่ 13 กุมภาพันธ์ 2569

2. **เนื้อไก่แม่ฮ่องสอน** คำขอเลขที่ 63100251 อยู่ระหว่างแก้ไขคำขอขึ้นทะเบียนสิ่งบ่งชี้ทางภูมิศาสตร์

### 1.7 สินค้า OTOP 10 อันดับแรกของจังหวัดแม่ฮ่องสอน

ลำดับ	ผู้ประกอบการ	ชื่อผลิตภัณฑ์	ประเภทผลิตภัณฑ์
1	กลุ่มแปรรูปผลิตภัณฑ์หม่อนไหมแม่ฮ่องสอน	น้ำมัลเบอร์รี่พร้อมดื่ม	เครื่องดื่ม
2	ศูนย์ผลิตภัณฑ์พืชสมุนไพรระดับชุมชน ที่ 5	น้ำมันงาโรม่าตะไคร้ภูเขา	สมุนไพร
3	เครื่องเงินปัญญาพล	เครื่องเงิน	ผ้าเครื่องแต่งกาย
4	ภูมิไทย	ข้าวโพดคั่วตราภูมิไทย	อาหาร
5	หจก.ภูโคลน คันทรี่ คลับ	ครีมน้ำแร่บำรุงผิว	สมุนไพร
6	บ้านทรงไทย	ถั่วเหลืองคั่วกรอบ/ขนมงา	อาหาร
7	กลุ่มแม่บ้านเกษตรกรม่อนตะแลง	ขนมงาซอกกี้	อาหาร
8	วิสาหกิจชุมชนต้นบุญ	น้ำมันงาดำหีบเย็น	อาหาร
9	น้ำมันงาตรากล้วยไม้	น้ำมันงาดำ	อาหาร
10	กลุ่มงานปักผ้าฝ้าย	แปรรูปผ้า	ผ้าและเครื่องแต่งกาย

แบบฟอร์มที่ 1 ข้อมูลพื้นฐานจังหวัด

1.8 โครงการชุมชนท่องเที่ยว OTOP

ลำดับ	หมู่บ้าน	หมู่ที่	ตำบล	อำเภอ	จังหวัด	ชื่อ-สกุล ผู้ประกอบการ	เบอร์โทร มือถือ
1	ห้วยฮี	8	ห้วยปูลิง	เมือง	แม่ฮ่องสอน	มาปือ กวางทุ	081-0235661
2	ป่าปู้	2	ผาบ่อง	เมือง	แม่ฮ่องสอน	กุศล สุบันโย	061-3178046
3	นาปลาจาด	4	ห้วยผา	เมือง	แม่ฮ่องสอน	สุกิรา สุวัฒน์เมธี	080-4976900
4	นาป่าแปก	4	หมอกจำแป่	เมือง	แม่ฮ่องสอน	จำเน้ง หวานซึ้ง	093-0403829
5	หนองเขียว	10	ห้วยโป่ง	เมือง	แม่ฮ่องสอน	บุญมา วนาคักดีสิทธิ์	085-7093025
6	แม่ลาน้อย	1	แม่ลาน้อย	แม่ลาน้อย	แม่ฮ่องสอน	ประสิทธิ์ มณีรัตน์	089-2611934
7	วังคั่น	5	แม่ลาน้อย	แม่ลาน้อย	แม่ฮ่องสอน	สง่า เกษมจิต	093-2272894
8	ทุ่งรวงทอง	10	แม่ลาน้อย	แม่ลาน้อย	แม่ฮ่องสอน	ไพบูลย์ สุขมา	084-8049019
9	ดง	5	ห้วยห้อม	แม่ลาน้อย	แม่ฮ่องสอน	สมนึก แก่นเจิง	088-7641683
10	ละอูบ	6	ห้วยห้อม	แม่ลาน้อย	แม่ฮ่องสอน	ณัฐพงษ์ ไม้พันธ์ฤกษ์	088-7641488
11	ทุ่งพร้าว	4	แม่สะเรียง	แม่สะเรียง	แม่ฮ่องสอน	สุรศักดิ์ ปิงยศ	081-7468593
12	แม่เหาะ	4	แม่เหาะ	แม่สะเรียง	แม่ฮ่องสอน	สันติ พนาสัมฤทธิ์ผล	082-8903580
13	ท่าข้าม	1	บ้านกาศ	แม่สะเรียง	แม่ฮ่องสอน	นัยรัตน์ เจริญเมือง	082-1811855
14	พะมอลอ	9	บ้านกาศ	แม่สะเรียง	แม่ฮ่องสอน	ปัญญา ฝักกุลกิจธรรม	063-1183396
15	ป่าแป๋	3	ป่าแป๋	แม่สะเรียง	แม่ฮ่องสอน	สังลา ไพธาค่า	082-8947651
16	ไร่	3	สบป่อง	ปางมะผ้า	แม่ฮ่องสอน	สิวราช แก่นแก้ว	089-8531713
17	ผามอน	4	ถ้ำลอด	ปางมะผ้า	แม่ฮ่องสอน	ภารดา สายใจธารทิพย์	094-2745496
18	ถ้ำลอด	1	ถ้ำลอด	ปางมะผ้า	แม่ฮ่องสอน	ยন্ত্রชัย โสภาวรการ	092-1824635
19	แม่ละนา	1	ปางมะผ้า	ปางมะผ้า	แม่ฮ่องสอน	จำรูญ วงศ์จันทร์	094-7363519
20	จำโบ้	4	ปางมะผ้า	ปางมะผ้า	แม่ฮ่องสอน	อุทัย บันดาลทอง	099-8946196
21	ผาผ่า	1	แม่คะตวน	สบเมย	แม่ฮ่องสอน	กัลยา ตันวงศ์ษา	087-3023945
22	แม่สามแลบ	1	แม่สามแลบ	สบเมย	แม่ฮ่องสอน	สุภาพ นุชนงคราญ	064-4786310
23	เลโค๊ะ	1	สบเมย	สบเมย	แม่ฮ่องสอน	เกวียงเดช ธรรมสานติ	064-8704871
24	แม่คะตวน	2	สบเมย	สบเมย	แม่ฮ่องสอน	สิงห์ทอง สุขสวัสดิ์	080-1304461
25	แม่ทะลุ	5	สบเมย	สบเมย	แม่ฮ่องสอน	ภาณีเจริญ พิสมัย	064-5261843
26	ต่อแพ	1	แม่เงา	ขุนยวม	แม่ฮ่องสอน	ชัยเดช สุทินกร	081-9807743
27	ห้วยต้นนุ่น	4	แม่เงา	ขุนยวม	แม่ฮ่องสอน	อุดม หมั่นศึกษา	087-7861645
28	หัวแม่สุริน	2	แม่อุคค	ขุนยวม	แม่ฮ่องสอน	ทวีชัย ธิญะศุภกิจ	088-4335861
29	ปางตอง	3	แม่อุคค	ขุนยวม	แม่ฮ่องสอน	วิเชียร แสงเฮ่อ	082-1854256
30	แม่อุคค	6	แม่อุคค	ขุนยวม	แม่ฮ่องสอน	ชูศักดิ์ ไกรเกริกเกียรติ	083-5718902
31	แพมบก	6	ทุ่งยาว	ปาย	แม่ฮ่องสอน	เศกสิทธิ์ ภิระตุ้ย	080-1355644
32	แม่เย็น	1	แม่ฮี	ปาย	แม่ฮ่องสอน	จุไรรัตน์ จันทรพรหมมิน	089-5552250
33	ท่าปาย	3	แม่ฮี	ปาย	แม่ฮ่องสอน	ประยูร ปิมปา	082-1857836
34	น้ำฮู	5	เวียงใต้	ปาย	แม่ฮ่องสอน	เสงี่ยม วงค์หล้า	089-9972238
35	ม่วงสร้อย	3	แม่ณาเต็ง	ปาย	แม่ฮ่องสอน	เพ็ญภัทร ปันใจ	088-2638725

## แบบฟอร์มที่ 1 ข้อมูลพื้นฐานจังหวัด

### 1.9 สหกรณ์การเกษตร

1) จำนวนสหกรณ์การเกษตรในจังหวัด 29 สหกรณ์ สมาชิกสหกรณ์ 6,393 ราย  
การจัดขึ้นมาตรฐานคุณภาพสหกรณ์การเกษตรในจังหวัดปีงบประมาณ พ.ศ. 2567

2.1 ชั้น 1 จำนวน 3 แห่ง

2.2 ชั้น 2 จำนวน 9 แห่ง

2.3 ชั้น 3 จำนวน 14 แห่ง

3) มูลค่าธุรกิจสหกรณ์ จำนวน 358.38 ล้านบาท

### 2. ข้อมูลการรับรองมาตรฐานสินค้าเกษตรปลอดภัยของจังหวัด

2.1 พื้นที่การทำเกษตรอินทรีย์ รวม...409.735...ไร่ เกษตรกร...97...ราย/แปลง รับรองแล้ว...409.735...ไร่  
เกษตรกร 97...ราย/แปลง

ชนิดสินค้า	จำนวนราย/แปลง	จำนวนไร่
1) ข้าว T1 (เตรียมความพร้อม)	2 ราย	
ข้าว T2 (ปรับเปลี่ยน)		
รับรองแล้ว	33 ราย (2กลุ่ม)	136
ชนิดสินค้า	จำนวนราย/แปลง	จำนวนไร่
1) พืช(แปลง)		
ปรับเปลี่ยน	12	17.54
รายใหม่	83	391.10
แปลงเก่า (ต่ออายุ)	2	1.095
รับรองแล้ว	97	409.735
2) ข้าว GAP Seed (ราย)	134	866.25
<b>รวมทั้งสิ้น</b>	<b>231</b>	<b>1,275.95</b>

2.2 การรับรอง GAP ด้านพืช (ผลสะสมตั้งแต่เริ่มโครงการ (ปี 2547) ถึงปัจจุบัน) จดทะเบียน จำนวน...3,967...แปลง...2,148...ราย พื้นที่...8,697.99...ไร่ ผ่านการรับรองไม่หมดอายุ รวม...3,951...แปลง...2,137...ราย...8,591.31...ไร่

ที่	พืช	จดทะเบียน			ผ่านการรับรองQไม่หมดอายุ			อยู่ระหว่างการตรวจ		
		แปลง	ราย	ไร่	แปลง	ราย	ไร่	แปลง	ราย	ไร่
1	ลำไย	13	11	37	13	11	37	-	-	-
2	ข้าวโพดฝักอ่อน	1	1	1	1	1	1	-	-	-
3	ส้มโอ	1	1	0.5	1	1	0.5			
4	ลิ้นจี่	2	-	12	2	-	12	-	-	-
5	มะขาม	1	1	3	1	1	3	-	-	-
6	มะม่วง	78	59	425.05	77	58	424.05	1	1	1
7	ชิง	1	-	10	1	-	10	-	-	-
8	พริก	156	117	307	152	117	306	1	-	1
9	มะพร้าวอ่อน	1	-	1	1	-	1	-	-	-
10	เงาะ	4	3	6	3	3	3	1	-	3

**แบบฟอร์มที่ 1 ข้อมูลพื้นฐานจังหวัด**

11	กาแฟ	590	584	2,251.19	590	584	2,251.19	-	-	-
12	ถั่วลิสง	35	31	138	35	31	138	-	-	-
13	ถั่วเหลืองฝักสด	51	48	138.25	51	48	138.25	-	-	-
14	ส้มเปลือกอ่อน	14	9	112	13	8	108	1	1	4
15	กลุ่มพืชตระกูลกะหล่ำ	460	69	443.83	460	69	443.83	-	-	-
16	กลุ่มพืชตระกูลถั่ว	108	85	256.25	108	85	256.25	-	-	-
17	กลุ่มพืชผักตระกูลมะเขือ	52	17	130.75	52	17	130.75	-	-	-
18	กลุ่มพืชตระกูลแตง	141	82	196.57	140	81	196.39	1	1	0.18
19	กลุ่มพืชสมุนไพร	140	131	77.12	140	131	77.12	-	-	-
20	ข้าวโพดหวาน	34	25	244.75	30	22	165.75	4	3	79
22	กล้วย	8	3	17.05	8	3	17.05	-	-	-
23	อื่นๆ	2,079	871	3,889.68	2,072	866	3,871.18	7	5	18.50
<b>รวม</b>		<b>3,967</b>	<b>2,148</b>	<b>8,697.99</b>	<b>3,951</b>	<b>2,137</b>	<b>8,591.31</b>	<b>16</b>	<b>11</b>	<b>106.68</b>

หมายเหตุ : อยู่ระหว่างการตรวจได้แก่ แปลง Q หมดอายุ+แปลงไม่ได้ Q ทั้งหมด

**2. งบประมาณ ปี 2569 รวมทั้งสิ้น 213.90 ล้านบาท แบ่งเป็น**

**2.1 งบประมาณของส่วนราชการต้นสังกัด (Function Base)**

งบประมาณรวมทั้งสิ้น 215.78 ล้านบาท จำแนกเป็น

- งบดำเนินงาน 215.78 ล้านบาท
- งบลงทุน - ล้านบาท
- งบรายจ่าย - ล้านบาท

ผลการเบิกจ่าย 30.19 ล้านบาท คิดเป็นร้อยละ 13.99%

**2.2 งบประมาณของส่วนราชการต้นสังกัด (Agenda)**

งบประมาณรวมทั้งสิ้น ..... ล้านบาท จำแนกเป็น

- งบดำเนินงาน ..... ล้านบาท
- งบลงทุน - ล้านบาท
- งบรายจ่าย - ล้านบาท

ผลการเบิกจ่าย ..... ล้านบาท คิดเป็นร้อยละ ....%

**3. ด้านพืช (ข้าว) : โครงการ.....**

- โครงการพัฒนาสายพันธุ์ข้าวผลผลิตสูง ด้านทานโรคแมลงศัตรูข้าว
- โครงการเปรียบเทียบผลผลิตและประเมินลักษณะทางการเกษตร
- โครงการปรับปรุงพันธุ์ข้าวเหนียวไวต่อช่วงแสงให้ผลผลิตสูง ด้านทานต่อโรคไหม้ และโรคขอบใบแห้ง
- โครงการพัฒนาสายพันธุ์ข้าวปรับตัวดีในสภาพแวดล้อมไม่เหมาะสม

## แบบฟอร์มที่ 1 ข้อมูลพื้นฐานจังหวัด

- โครงการพัฒนาสายพันธุ์ข้าวคุณสมบัติเฉพาะ
- โครงการปรับปรุงพันธุ์ข้าวเหนียวไม่ไวต่อช่วงแสงให้ผลผลิตสูงด้านทานต่อโรคไหม้ โรคขอบใบแห้ง และแมลงบั่ว
- โครงการศึกษาลักษณะและคุณสมบัติที่เป็นเอกลักษณ์ข้าวพื้นเมืองเฉพาะถิ่น

เป้าหมาย .....เกษตรกร.....ผลสำเร็จที่สำคัญ การปรับปรุงพัฒนาการปลูกข้าวให้มีผลผลิตต่อพื้นที่และคุณภาพสูงขึ้น การพัฒนาพันธุ์ การอนุรักษ์ และคุ้มครองพันธุ์ การผลิตเมล็ดพันธุ์ การตรวจสอบและรับรองมาตรฐาน การส่งเสริม สนับสนุน และเผยแพร่องค์ความรู้เพื่อพัฒนาคุณภาพชีวิตชาวนา (เพื่อแก้ไขปัญหา/พัฒนา งานด้านการเกษตร)

2.2) ด้านปศุสัตว์ : โครงการ..... เป้าหมาย.....  
ผลสำเร็จที่สำคัญ.....(เพื่อแก้ไขปัญหา/พัฒนางานด้านการเกษตร).....

2.3) ด้านประมง : โครงการ..... เป้าหมาย.....  
ผลสำเร็จที่สำคัญ.....(เพื่อแก้ไขปัญหา/พัฒนางานด้านการเกษตร).....

2.4) กลุ่ม/สหกรณ์ : โครงการ..... เป้าหมาย.....  
ผลสำเร็จที่สำคัญ.....(เพื่อแก้ไขปัญหา/พัฒนางานด้านการเกษตร).....

2.5) ด้านชลประทาน : โครงการ..... เป้าหมาย.....  
ผลสำเร็จที่สำคัญ.....(เพื่อแก้ไขปัญหา/พัฒนางานด้านการเกษตร).....

### 4. สถานการณ์การผลิตและราคาสินค้าเกษตรที่สำคัญ

(เช่น สินค้าเกษตร พาร์มมาตรฐานด้านปศุสัตว์ ผลการสุ่มตรวจนมโรงเรียน)

5.1 สินค้าเกษตร ข้าวนาปี ปี 2567/68 พื้นที่เพาะปลูก 196,492 ไร่ พื้นที่เก็บเกี่ยว 186,621.55 ไร่  
คาดการณ์ผลผลิตที่จะออกสู่ตลาด

เดือนตุลาคม 67 จำนวนผลผลิต 37,815.56 ตัน ราคา - บาท/ตัน

เดือนพฤศจิกายน 67 จำนวนผลผลิต 23,725.54 ตัน ราคา - บาท/ตัน

เดือนธันวาคม 67 จำนวนผลผลิต 8,140.29 ตัน ราคา - บาท/ตัน

กรณีไม่เกิดความเสียหายจากภัยแล้ง/ภาวะฝนทิ้งช่วง คาดว่ามีปริมาณผลผลิตทั้งหมด ประมาณ 69,681.39 ตัน ผลผลิตเฉลี่ย 373.38 กก/ไร่ คาดว่าจะออกสู่ตลาด 69,681.39 ตัน คิดเป็นร้อยละ 100 ของผลผลิตทั้งหมด

กรณีเกิดความเสียหายจากภัยแล้ง/ภาวะฝนทิ้งช่วง คาดว่ามีปริมาณผลผลิตทั้งหมด ประมาณ ..... ตัน ผลผลิตเฉลี่ย ..... กก/ไร่ คาดว่าจะออกสู่ตลาด ..... ตัน คิดเป็นร้อยละ .....ของผลผลิตทั้งหมด

- ปัญหา/ความเสี่ยง/แนวโน้มความเสียหาย พบว่า ปัจจุบันมีพื้นที่คาดว่าจะได้รับผลกระทบจากภาวะฝนทิ้งช่วง ประมาณ .....

5.2 สินค้าเกษตร ข้าวโพดเลี้ยงสัตว์ รุ่น 1 ปี 2567/68 พื้นที่เพาะปลูก 128,385 ไร่ พื้นที่เก็บเกี่ยว 126,851.22 ไร่  
คาดการณ์ผลผลิตที่จะออกสู่ตลาด

เดือนตุลาคม 67 จำนวนผลผลิต 34,758.12 ตัน ราคา - บาท/ตัน

เดือนพฤศจิกายน 67 จำนวนผลผลิต 38,941 ตัน ราคา - บาท/ตัน

เดือนธันวาคม 67 จำนวนผลผลิต 37,703.55 ตัน ราคา - บาท/ตัน

## แบบฟอร์มที่ 1 ข้อมูลพื้นฐานจังหวัด

เดือนมกราคม 68 จำนวนผลผลิต 3,788 ตัน ราคา - บาท/ตัน

กรณีไม่เกิดความเสียหายจากภัยแล้ง/ภาวะฝนทิ้งช่วง คาดว่ามีปริมาณผลผลิตทั้งหมด ประมาณ 115,190.67 ตัน ผลผลิตเฉลี่ย 908.08 กก./ไร่ คาดว่าจะออกสู่ตลาดประมาณ 115,190.67 ตัน คิดเป็นร้อยละ 100 ของผลผลิตทั้งหมด

กรณีเกิดความเสียหายจากภัยแล้ง/ภาวะฝนทิ้งช่วง คาดว่ามีปริมาณผลผลิตทั้งหมด ประมาณ ..... ตัน ผลผลิตเฉลี่ย.....กก/ไร่ คาดว่าจะออกสู่ตลาด.....ตัน คิดเป็นร้อยละ ของผลผลิตทั้งหมด

- ปัญหา/ความเสี่ยง/แนวโน้มความเสียหาย พบว่า ปัจจุบันมีพื้นที่คาดว่าจะได้รับผลกระทบจาก ภาวะฝนทิ้งช่วง ประมาณ .....ไร่

5.3 สินค้าเกษตร ถั่วเหลือง ปี 2567/68 พื้นที่เพาะปลูก 5,362.15 ไร่ พื้นที่เก็บเกี่ยว 5,362.15 ไร่ คาดการณ์ ผลผลิตที่จะออกสู่ตลาด

เดือนตุลาคม 67 จำนวนผลผลิต 207.34 ตัน ราคา บาท/ตัน

เดือนพฤศจิกายน 67 จำนวนผลผลิต 326.96 ตัน ราคา บาท/ตัน

เดือนธันวาคม 67 จำนวนผลผลิต 263.16 ตัน ราคา บาท/ตัน

เดือนมกราคม 68 จำนวนผลผลิต 263.58 ตัน ราคา บาท/ตัน

เดือนเมษายน 68 จำนวนผลผลิต 790.75 ตัน ราคา บาท/ตัน

เดือนพฤษภาคม 68 จำนวนผลผลิต 43.93 ตัน ราคา บาท/ตัน

กรณีไม่เกิดความเสียหายจากภัยแล้ง/ภาวะฝนทิ้งช่วง คาดว่ามีปริมาณผลผลิตทั้งหมด ประมาณ 1,895.73 ตัน ผลผลิตเฉลี่ย 353.54 กก./ไร่ คาดว่าจะออกสู่ตลาดประมาณ 1,895.73 ตัน คิดเป็นร้อยละ 100 ของผลผลิตทั้งหมด

กรณีเกิดความเสียหายจากภัยแล้ง/ภาวะฝนทิ้งช่วง คาดว่ามีปริมาณผลผลิตทั้งหมด ประมาณ ..... ตัน ผลผลิตเฉลี่ย .....กก/ไร่ คาดว่าจะออกสู่ตลาด .....ตัน คิดเป็นร้อยละ ของผลผลิตทั้งหมด

- ปัญหา/ความเสี่ยง/แนวโน้มความเสียหาย พบว่า ปัจจุบันมีพื้นที่คาดว่าจะได้รับผลกระทบจาก ภาวะฝนทิ้งช่วง ประมาณ .....ไร่

5.4 สินค้าเกษตร กระเทียม ปี 2567 พื้นที่เพาะปลูก 14,305.15 ไร่ พื้นที่เก็บเกี่ยว 14,305.15 ไร่ คาดการณ์ ผลผลิตที่จะออกสู่ตลาด

เดือนมกราคม 68 จำนวนผลผลิต 27,806.31 ตัน ราคา - บาท/ตัน

เดือนเมษายน 68 จำนวนผลผลิต 10,284.53 ตัน ราคา - บาท/ตัน

กรณีไม่เกิดความเสียหายจากภัยแล้ง/ภาวะฝนทิ้งช่วง คาดว่ามีปริมาณผลผลิตทั้งหมด ประมาณ 38,090.84 ตัน ผลผลิตเฉลี่ย 2,662.74 กก/ไร่ คาดว่าจะออกสู่ตลาดประมาณ 38,090.84 ตัน คิดเป็นร้อยละ 100 ของผลผลิตทั้งหมด

กรณีเกิดความเสียหายจากภัยแล้ง/ภาวะฝนทิ้งช่วง คาดว่ามีปริมาณผลผลิตทั้งหมด ประมาณ ..... ตัน ผลผลิตเฉลี่ย .....กก/ไร่ คาดว่าจะออกสู่ตลาด .....ตัน คิดเป็นร้อยละ ของผลผลิตทั้งหมด

- ปัญหา/ความเสี่ยง/แนวโน้มความเสียหาย พบว่า ปัจจุบันมีพื้นที่คาดว่าจะได้รับผลกระทบจาก ภาวะฝนทิ้งช่วง ประมาณ .....ไร่

## แบบฟอร์มที่ 1 ข้อมูลพื้นฐานจังหวัด

### 6. สถานการณ์และการช่วยเหลือภัยพิบัติด้านเกษตร

#### 6.1 พื้นที่เสี่ยงภัยแล้ง/อุทกภัย (ล่อแหลมและเปราะบาง)

เป็นพื้นที่เพาะปลูก..... ขนาดพื้นที่.....ไร่ การดำเนินการแก้ไข.....

#### 6.2 ผลการเฝ้าระวังโรคและแมลงศัตรูสำคัญ

พบการระบาดของ.....-.....เกษตรกรได้รับผลกระทบ.....-.....ราย/ครัวเรือน พื้นที่ ..... ไร่ มูลค่าความเสียหาย.....-.....บาท การดำเนินการแก้ไข.....

#### 6.3 การช่วยเหลือตามระเบียบกระทรวงการคลังฯ

##### ๑. การเผาในพื้นที่เกษตร ช่วงวันที่ ๑๕ ธันวาคม ๒๕๖๗ - ๑๔ มีนาคม ๒๕๖๘

๒.๑) สถานการณ์การเกิดจุดความร้อนในพื้นที่จังหวัดแม่ฮ่องสอน ภาพรวมสะสม (ตั้งแต่ ๑ มกราคม - ๑๘ มีนาคม ๒๕๖๘) จำนวน ๖๔๕ จุด โดยมีจุดความร้อนในพื้นที่การเกษตร และพื้นที่ ส.ป.ก. ในพื้นที่จังหวัดแม่ฮ่องสอน (สะสมตั้งแต่ ๑ ม.ค. - ๑๘ มี.ค. ๒๕๖๘) ดังนี้

พื้นที่การใช้ประโยชน์	ระบบ VIIRS (จุด)
พื้นที่เกษตร	๖
พื้นที่ ส.ป.ก.	๔
<b>รวม</b>	<b>๑๐</b>

##### ๒.๒) การบริหารจัดการการเผาในพื้นที่เกษตรกรรม

๒.๒.๑ การขออนุมัติการบริหารจัดการการเผาในพื้นที่เกษตร ผ่านแอปพลิเคชัน FireD โดยมีขั้นตอน ดังนี้

- ให้เกษตรกรยื่นคำร้องแจ้งวันและเวลา เพื่อขอทำการบริหารจัดการการเผาในพื้นที่เกษตรของตนเองต่อผู้นำชุมชน/ผู้ใหญ่บ้าน โดยต้องยื่นคำร้องล่วงหน้าอย่างน้อย ๗ วัน
- ผู้นำชุมชน/ผู้ใหญ่บ้าน ส่งคำร้องของเกษตรกรให้แก่ อปท.
- อปท. บันทึกคำร้อง ในแอปพลิเคชัน FireD
- ศูนย์บัญชาการอำเภอ โดยมีนายอำเภอเป็นประธานศูนย์ฯ เป็นผู้อนุมัติคำร้องในการบริหารจัดการการเผาในพื้นที่เกษตรของเกษตรกร ผ่านระบบแอปพลิเคชัน FireD
- เกษตรกรผู้ขอทำการบริหารจัดการการเผา ต้องทำการรายงานผลการเผาให้ทราบทันทีเมื่อดำเนินการเผาแล้วเสร็จ



# แบบฟอร์มที่ 1 ข้อมูลพื้นฐานจังหวัด

**จังหวัดแม่ฮ่องสอน**  
**ประกาศ! ห้ามเผาในที่โล่งทุกชนิด**  
**ตั้งแต่ 1 กุมภาพันธ์ ถึง 30 เมษายน 2569**  
**“แม่ฮ่องสอน ไร้ฝุ่นควัน”**

พบเหตุการณ์เผา ติดต่อกัน :  
สำนักงานป้องกันและบรรเทาสาธารณภัย จังหวัดแม่ฮ่องสอน : โทร. 053 614 313  
พื้นที่ชุมชน แจ่งอำเภอ เทศบาล อบต. ในเขตพื้นที่  
พื้นที่ป่า : โทร. 053 695 466 สายด่วน 1362 , 053 695 007 สายด่วน 1310  
เขตพื้นที่ริมทางหลวง : โทร. 053 684 104 สายด่วน 1586  
เขตพื้นที่ริมทางหลวงชนบท : โทร. 053 612 162 สายด่วน 1146  
เขตพื้นที่เกษตร : โทร. 053 612 004  
เขตพื้นที่ สป. : โทร. 053 611 739

**นายวิบูรณ์ แววบัณฑิต**  
ผู้ว่าราชการจังหวัดแม่ฮ่องสอน

สำนักงานประชาสัมพันธ์จังหวัดแม่ฮ่องสอน

๒.๓) ประชุมขับเคลื่อนการดำเนินงานการป้องกันและแก้ไขปัญหาไฟป่า หมอกควัน และฝุ่นละอองในพื้นที่เกษตร จังหวัดแม่ฮ่องสอน

- ประชุมหารือเกี่ยวกับบงบควันไฟป่าของปี ๒๕๖๙ จำนวน ๑ ครั้ง (เมื่อวันจันทร์ที่ ๒๗ ตุลาคม ๒๕๖๘)
- การประชุมเตรียมพร้อมรับมือสถานการณ์ไฟป่า หมอกควัน และฝุ่นละอองขนาดเล็ก (PM๒.๕) ปี ๒๕๖๙ ผ่านระบบการประชุมทางไกล (VCS) เพื่อทราบสถานการณ์และมาตรการรับมือสถานการณ์ไฟป่า หมอกควัน และฝุ่นละออง ขนาดเล็ก (PM๒.๕) ปี ๒๕๖๙ การลดผลกระทบต่อสุขภาพประชาชน และการประชาสัมพันธ์สร้างการรับรู้ และการเตรียมความพร้อมรับมือสถานการณ์ฝุ่นละอองขนาดเล็ก (PM๒.๕) ในพื้นที่ จำนวน ๑ ครั้ง (เมื่อวันพุธที่ ๑๙ พฤศจิกายน ๒๕๖๘)
- ประชุมกับคณะกรรมการพิจารณาศึกษามลพิษทางอากาศภาคเกษตรกรรมในคณะกรรมการการเกษตรและสหกรณ์ สมาชิกแทนราษฎร เพื่อพิจารณาศึกษาข้อมูลทางเลือกการจัดการวัสดุเหลือใช้ของข้าว ข้าวโพดเลี้ยงสัตว์ และอ้อย มาตรการสร้างแรงจูงใจเพื่อปรับเปลี่ยนพฤติกรรมเผาวัสดุเหลือใช้และมาตรการการดำเนินการจากการประกาศเขตควบคุมมลพิษ เพื่อวิเคราะห์กำหนดแนวทางการจัดการมลพิษทางอากาศที่เหมาะสมและยั่งยืน เพื่อเสริมสร้างประสิทธิภาพในการควบคุมมลพิษในภาคเกษตรกรรม จำนวน ๑ ครั้ง (เมื่อวันพฤหัสบดีที่ ๔ ธันวาคม ๒๕๖๘)
- ประชุมคณะกรรมการศูนย์อำนวยการป้องกันและแก้ไขปัญหาไฟป่า หมอกควัน และฝุ่นละอองระดับจังหวัดแม่ฮ่องสอน ครั้งที่ ๑ ประจำปีงบประมาณ พ.ศ. ๒๕๖๙ เพื่อรับทราบผลการถอดบทเรียนผลการดำเนินงานป้องกัน รวมถึงพิจารณาร่างแผนปฏิบัติการป้องกันและแก้ไขปัญหาไฟป่า หมอกควัน และฝุ่นละอองจังหวัดแม่ฮ่องสอน จำนวน ๑ ครั้ง (เมื่อวันพฤหัสบดีที่ ๑๘ ธันวาคม ๒๕๖๘)
- ประชุมศูนย์ติดตามและแก้ไขปัญหาภัยพิบัติด้านการเกษตร จังหวัดแม่ฮ่องสอน เพื่อพิจารณาทบทวนแผนป้องกันและบรรเทาสาธารณภัยในช่วงฤดูแล้ง จังหวัดแม่ฮ่องสอน ปี ๒๕๖๘/๒๙ (พฤศจิกายน ๒๕๖๘ - เมษายน ๒๕๖๙) จำนวน ๑ ครั้ง (เมื่อวันอังคารที่ ๖ มกราคม ๒๕๖๙)

## แบบฟอร์มที่ 1 ข้อมูลพื้นฐานจังหวัด

- ประชุมชี้แจงการใช้งานระบบ Burn Check และหลักเกณฑ์ วิธีการ และเงื่อนไขการบริหารการเผาในพื้นที่เกษตร ผ่านระบบการประชุมทางไกลออนไลน์ Zoom Meeting เพื่อใช้ในการวางแผน ติดตาม และบริหารจัดการการเผาในพื้นที่เกษตรให้เป็นระบบเดียวกันทั่วประเทศ จำนวน ๑ ครั้ง (เมื่อวันพุธที่ ๗ มกราคม ๒๕๖๙)
- ประชุมคณะกรรมการศูนย์อำนวยการและคณะทำงานป้องกันและแก้ไขปัญหาไฟป่า หมอกควัน และฝุ่นละอองระดับจังหวัดแม่ฮ่องสอน ครั้งที่ ๒ ประจำปีงบประมาณ พ.ศ. ๒๕๖๙ เพื่อพิจารณาแผนปฏิบัติการป้องกันและแก้ไขปัญหาไฟป่า หมอกควัน และฝุ่นละออง ระดับอำเภอ จำนวน ๑ ครั้ง (เมื่อวันพุธที่ ๑๔ มกราคม ๒๕๖๙)
- ร่วมการทดสอบระบบแจ้งเตือนภัยผ่านสัญญาณโทรศัพท์เคลื่อนที่ (Cell Broadcast) ระดับประเทศ (Nationwide Test) จำนวน ๑ ครั้ง (เมื่อวันอังคารที่ ๒๐ มกราคม ๒๕๖๙)
- ประชุมคณะทำงานออกแบบและควบคุมการฝึกซ้อมการป้องกันและบรรเทาสาธารณภัยตามแผนเผชิญเหตุไฟป่าและเสริมสร้างศักยภาพการป้องกันและบรรเทาสาธารณภัยจังหวัดแม่ฮ่องสอน (ครั้งที่ ๑) พิจารณาระดับขั้นของสถานการณ์ความรุนแรงไฟป่าและขั้นตอนการยกระดับ ศูนย์บัญชาการเหตุการณ์ จำนวน ๑ ครั้ง (เมื่อวันพฤหัสบดีที่ ๒๒ มกราคม ๒๕๖๙)
- ประชุมเชิงปฏิบัติการเพื่อหารือแนวทางการควบคุม ป้องกันและแก้ไขปัญหาหมอกพิษทางอากาศแบบมีส่วนร่วมในระดับพื้นที่ ผ่านระบบการประชุมทางไกลออนไลน์ Zoom Meeting จำนวน ๑ ครั้ง (เมื่อวันศุกร์ที่ ๒๓ มกราคม ๒๕๖๙)
- ประชุมเชิงปฏิบัติการการใช้งานระบบ FireD และหลักเกณฑ์ วิธีการ เงื่อนไขการบริหารการเผาแก่องค์กรปกครองส่วนท้องถิ่นและอำเภอ ประจำปีงบประมาณ พ.ศ. ๒๕๖๙ เพื่อเสริมสร้างความรู้และความเข้าใจ ในการใช้งานระบบ FireD และหลักเกณฑ์ วิธีการ เงื่อนไขการบริหารการเผา ในพื้นที่ จังหวัดแม่ฮ่องสอน จำนวน ๑ ครั้ง (เมื่อวันศุกร์ที่ ๒๓ มกราคม ๒๕๖๙)
- ประชุมคณะทำงานปฏิบัติการฝึกซ้อมการป้องกันและบรรเทาสาธารณภัยตามแผนเผชิญเหตุไฟป่า และเสริมสร้างศักยภาพการป้องกันและบรรเทาสาธารณภัยจังหวัดแม่ฮ่องสอน (ครั้งที่ ๒) เพื่อกำหนดการฝึกการป้องกันและบรรเทาสาธารณภัยตามแผนเผชิญเหตุไฟป่า และเสริมสร้างศักยภาพการป้องกันและบรรเทาสาธารณภัยจังหวัดแม่ฮ่องสอน ในรูปแบบการฝึกซ้อมแผนบนโต๊ะ (Table Top Exercise: TTX) (ครั้งที่ ๓) และข้อเสนอแนะของหน่วยงานในคณะกรรมการฯ และคณะทำงานการฝึก แผนเผชิญเหตุไฟป่า จังหวัดแม่ฮ่องสอน ประจำปีงบประมาณ พ.ศ. ๒๕๖๙ จำนวน ๑ ครั้ง (เมื่อวันพฤหัสบดีที่ ๒๙ มกราคม ๒๕๖๙)
- ประชุมติดตามการจัดทำแผนปฏิบัติการป้องกันและแก้ไขปัญหาไฟป่า หมอกควัน และฝุ่นละออง ประจำปีงบประมาณ พ.ศ. ๒๕๖๙ ระดับอำเภอ เพื่อพิจารณาแผนปฏิบัติการป้องกันและแก้ไขปัญหาไฟป่า หมอกควัน และฝุ่นละออง ระดับอำเภอ จำนวน ๑ ครั้ง (เมื่อวันศุกร์ที่ ๓๐ มกราคม ๒๕๖๙)
- ฝึกซ้อมการป้องกันและบรรเทาสาธารณภัยตามแผนเผชิญเหตุไฟป่าและเสริมสร้างศักยภาพการป้องกันและบรรเทา สาธารณภัยจังหวัดแม่ฮ่องสอน ในรูปแบบการฝึกซ้อมแผนบนโต๊ะ (Table Top Exercise:TTX) (ครั้งที่ ๓) เพื่อพิจารณาระดับขั้นของสถานการณ์ความรุนแรงไฟป่าและขั้นตอนการยกระดับ ศูนย์บัญชาการเหตุการณ์ และกำหนดการฝึกการป้องกันและบรรเทาสาธารณภัย ตามแผนเผชิญเหตุไฟป่า และเสริมสร้าง ศักยภาพการป้องกันและบรรเทาสาธารณภัยจังหวัดแม่ฮ่องสอน จำนวน ๑ ครั้ง (เมื่อวันจันทร์ที่ ๒ กุมภาพันธ์ ๒๕๖๙)
- ประชุมคณะกรรมการศูนย์อำนวยการและคณะทำงานป้องกันและแก้ไขปัญหาไฟป่า หมอกควัน และฝุ่นละออง ระดับจังหวัดแม่ฮ่องสอน ครั้งที่ ๓ ประจำปีงบประมาณ พ.ศ. ๒๕๖๙ จำนวน ๑ ครั้ง (เมื่อวันอังคารที่ ๓ กุมภาพันธ์ ๒๕๖๙)

## แบบฟอร์มที่ 1 ข้อมูลพื้นฐานจังหวัด

- กิจกรรมจิตอาสาพัฒนา เนื่องในวันคล้ายวันพระบรมราชสมภพ พระบาทสมเด็จพระพุทธเลิศหล้านภาลัย และกิจกรรมรณรงค์ป้องกันและแก้ไขปัญหไฟป่า หมอกควัน และฝุ่นละออง จังหวัดแม่ฮ่องสอน ประจำปีงบประมาณ พ.ศ. ๒๕๖๙ เพื่อรณรงค์ประชาสัมพันธ์สร้างการรับรู้การป้องกันและแก้ไขปัญหไฟป่า หมอกควัน และฝุ่นละออง สร้างความตระหนัก และกระตุ้นให้ทุกภาคส่วน มีจิตสำนึกหวงแหน ทรัพยากรธรรมชาติและป่าไม้ ตระหนักถึงพิษภัยของไฟป่าหมอกควัน และปัญหามลพิษทางอากาศจากฝุ่นละออง โดยเฉพาะ PM ๒.๕ ส่งเสริมการมีส่วนร่วมของทุกภาคส่วน โดยการนำเศษวัสดุที่เป็นเชื้อเพลิงในป่า กลับมาใช้ประโยชน์อย่างยั่งยืน และจัดทำแนวกันไฟ จำนวน ๑ ครั้ง (เมื่อวันพฤหัสบดีที่ ๕ กุมภาพันธ์ ๒๕๖๙)



- ประชุมป้องกันและแก้ไขปัญหไฟป่า หมอกควัน และฝุ่นละอองขนาดเล็ก (PM๒.๕) ข้ามจังหวัด เพื่อร่วมพิจารณาจัดทำแผนปฏิบัติการป้องกันและแก้ไขปัญหไฟป่า หมอกควัน และฝุ่นละอองขนาดเล็ก (PM๒.๕) ข้ามจังหวัด ระหว่างจังหวัดแม่ฮ่องสอนและจังหวัดเชียงใหม่ เพื่อยกระดับประสิทธิภาพการบริหารจัดการปัญหาแบบบูรณาการความร่วมมือระหว่างหน่วยงานที่เกี่ยวข้องในระดับจังหวัดทั้งสองจังหวัด ในการเฝ้าระวัง ป้องกัน และควบคุมสถานการณ์ไฟป่าอย่างเป็นระบบ จำนวน ๑ ครั้ง (เมื่อวันพุธที่ ๑๑ กุมภาพันธ์ ๒๕๖๙)

- ประชุมกองอำนวยการป้องกันและบรรเทาสาธารณภัยกลาง (กอปภ.ก.) เพื่อติดตามสถานการณ์และแก้ไขปัญหไฟป่า หมอกควัน และฝุ่นละอองขนาดเล็ก (PM๒.๕) เพื่อรับทราบการคาดการณ์แนวโน้มสถานการณ์ฝุ่นละออง PM๒.๕ และจุดความร้อน (Hotspot) จากหน่วยงานที่เกี่ยวข้อง และติดตามการดำเนินการแก้ไขปัญหไฟป่า หมอกควัน และฝุ่นละอองขนาดเล็ก PM๒.๕ การควบคุมการเผาในพื้นที่เกษตร การจัดการไฟในพื้นที่ป่า การควบคุมฝุ่นในเขตเมือง การจัดการหมอกควันข้ามแดน จำนวน ๑ ครั้ง (เมื่อวันจันทร์ที่ ๑๖ กุมภาพันธ์ ๒๕๖๙)

# แบบฟอร์มที่ 1 ข้อมูลพื้นฐานจังหวัด

- ประชุมติดตามการจัดทำแผนปฏิบัติการป้องกันและแก้ไขปัญหาไฟป่า หมอกควัน และฝุ่นละออง ประจำปีงบประมาณ พ.ศ. ๒๕๖๙ ระดับอำเภอ เพื่อพิจารณาแผนปฏิบัติการป้องกันและแก้ไขปัญหาไฟป่า หมอกควัน และฝุ่นละออง พื้นที่ป่าอนุรักษ์ ท้องที่อำเภอปาย อำเภอปางมะผ้า อำเภอเมืองแม่ฮ่องสอน อำเภอขุนยวม และอำเภอแม่ลาน้อย จำนวน ๑ ครั้ง (เมื่อวันพฤหัสบดีที่ ๑๙ กุมภาพันธ์ ๒๕๖๙)

๒.๔) เผยแพร่ ประชาสัมพันธ์ ประกาศกระทรวงเกษตรและสหกรณ์ เรื่อง มาตรการบริหารจัดการป้องกันและแก้ไขปัญหาฝุ่นละอองขนาดเล็กไม่เกิน ๒.๕ ไมครอน (PM<sub>๒.๕</sub>) ภาคการเกษตร (ฉบับที่ ๒) พ.ศ. ๒๕๖๘

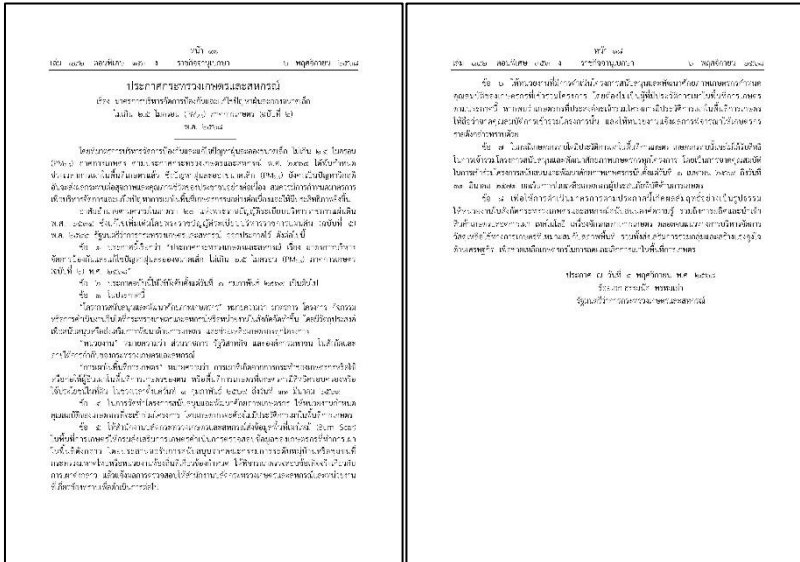

## ห้ามเผาพื้นที่เกษตรทั่วประเทศ

1 ก.พ. - 31 มี.ค. 2569

ลดฝุ่นพิษ PM2.5 เพื่อสุขภาพของทุกคน

กระทรวงเกษตรและสหกรณ์  
ออกมาตรการเข้ม

ผู้ฝ่าฝืน ถูกตัดสิทธิ์เข้าร่วมโครงการ  
ช่วยเหลือและสนับสนุนเกษตรกร นาน 2 ปี  
(ตั้งแต่ 1 เม.ย. 2569 - 31 มี.ค. 2571)

ร่วมกัน ลด ละ เลิก การเผา

ใช้ทางเลือกจัดการเศษวัสดุทางการเกษตรอย่างเหมาะสม

เพื่ออากาศสะอาด สุขภาพดี และการเกษตรที่ยั่งยืน

- ร่วมจัดรายการวิทยุผู้ว่าฯ และหัวหน้าส่วนราชการพบประชาชน เพื่อสร้างการรับรู้และเข้าใจแก่ประชาชน และให้เข้าถึงประชาชนครอบคลุมทุกพื้นที่ ในประเด็นแนวทางปฏิบัติของเกษตรกร ในการจัดการเชื้อเพลิงโดยไม่ถูกตัดสิทธิการช่วยเหลือ ตามประกาศกระทรวงเกษตรและสหกรณ์ เรื่อง มาตรการบริหารจัดการป้องกันและแก้ไขปัญหาฝุ่นละอองขนาดเล็ก ไม่เกิน ๒.๕ ไมครอน (PM<sub>๒.๕</sub>) ภาคการเกษตร จำนวน ๑ ครั้ง (เมื่อวันพฤหัสบดีที่ ๕ กุมภาพันธ์ ๒๕๖๙)

## แบบฟอร์มที่ 1 ข้อมูลพื้นฐานจังหวัด

- ร่วมเป็นวิทยากรบรรยาย หัวข้อ “มาตรการป้องกันและแก้ไขปัญหาการเผาและหมอกควันในพื้นที่การเกษตร” ตามโครงการแก้ไขปัญหาไฟป่าและฝุ่นละอองขนาดเล็ก PM<sub>2.5</sub> แบบบูรณาการ กิจกรรมหลักจัดการไฟป่าและหมอกควันโดยอาศัยชุมชนเป็นฐาน (Community Based Forest Fire Management : CBFFM) ของสำนักงานป้องกันและบรรเทาสาธารณภัยจังหวัดแม่ฮ่องสอน จำนวน ๗ ครั้ง (เมื่อวันที่ ๙, ๑๒, ๑๔, ๑๗, ๑๙, ๒๑ และวันที่ ๒๗ กุมภาพันธ์ ๒๕๖๙)

๒.๕) จัดประชุมศูนย์ติดตามและแก้ไขปัญหาภัยพิบัติด้านการเกษตรจังหวัด หรือแจ้งเวียนมติ หรือการประชุมอื่นๆ ที่บรรจวาระที่เกี่ยวกับภัยพิบัติด้านการเกษตร

๒.๖) แจ้งแนวทางการปฏิบัติให้หน่วยงานในสังกัดกระทรวงเกษตรและสหกรณ์ จังหวัดแม่ฮ่องสอนทราบเป็นระยะ

๒.๘) ติดตามผลการดำเนินงานและรายงานผลการดำเนินงานภาพรวมของกระทรวงเกษตรและสหกรณ์ เพื่อสร้างการรับรู้ และสื่อสารให้ผู้บริหาร/ประชาชนรับทราบ

### ❖ ปัญหาอุปสรรคและข้อจำกัด

(๑) สภาพพื้นที่ภูมิประเทศที่เป็นพื้นที่สูงชัน ยากต่อการเข้าถึงหรือคมนาคมขนส่ง

(๒) ไม่มีนวัตกรรม/เทคโนโลยีในการช่วยย่อยสลายและปรับปรุงบำรุงดินในการจัดการแปลงหลังการเก็บเกี่ยวบนพื้นที่สูง

(๓) เครื่องจักรเครื่องมือในการย่อยบดสับ และเครื่องจักรในการอัดก้อนที่มีความเหมาะสมในการเคลื่อนย้ายและเหมาะสมกับพื้นที่สูง มีจำนวนไม่เพียงพอ

### ❖ ข้อเสนอแนะ

(๑) ส่งเสริมและให้ความรู้เรื่องการปลูกพืชคลุมข้าวโพด แต่ต้องเป็นพืชที่ไม่ใช้น้ำหรือใช้น้ำน้อยมาก และเหมาะกับสภาพพื้นที่สูง เนื่องจากเป็นช่วงหน้าแล้ง เพราะเมื่อเกษตรกรเก็บเกี่ยวข้าวโพดเสร็จแล้ว เกษตรกรจะไม่สามารถเผาต้นข้าวโพด เพราะยังมีความหวังรายได้จากพืชคลุมข้าวโพดอยู่

(๒) การแก้ไขปัญหาระยะยาว ไม้ผลไม้น้ำมันสามารถช่วยลดการเผาได้ แต่พื้นที่นั้นจะต้องมีน้ำอุดมสมบูรณ์ โดยเฉพาะในหน้าแล้ง เนื่องจากพื้นที่ จังหวัดแม่ฮ่องสอน ติดปัญหาเรื่องพื้นที่ป่าและพื้นที่อุทยาน จึงไม่สามารถก่อสร้างถังเก็บน้ำ อ่างเก็บน้ำ ระบบน้ำแบบบ่อพวง หรือแบบหลุมขมครกตามศาสตร์พระราชาก็ได้

## แบบฟอร์มที่ 1 ข้อมูลพื้นฐานจังหวัด

### ๓. ภัยแล้ง

๓.๑ จัดทำแนวทางการป้องกันและบรรเทาสาธารณภัยด้านการเกษตรในช่วงฤดูแล้ง ปี ๒๕๖๘/๖๙



- ๓.๒ ส่งแผนภัยแล้ง ให้ผู้ตรวจราชการกระทรวงเกษตรและสหกรณ์ เขต ๑๕ (เมื่อวันที่ ๑๖ มกราคม ๒๕๖๙) คณะกรรมการศูนย์ติดตามและแก้ไขปัญหาภัยพิบัติด้านการเกษตร จังหวัดแม่ฮ่องสอน (เมื่อวันที่ ๑๕ มกราคม ๒๕๖๙) และสำนักแผนงานและโครงการพิเศษ (เมื่อวันที่ ๑๖ มกราคม ๒๕๖๙)
- ๓.๓ เสนอแผนภัยแล้งให้ผู้ว่าราชการจังหวัดแม่ฮ่องสอนทราบ เมื่อวันที่ ๑๕ มกราคม ๒๕๖๙
- ๓.๔ นำเสนอแผนป้องกันและบรรเทาสาธารณภัยด้านการเกษตร ในช่วงฤดูแล้ง ปี ๒๕๖๘ ให้คณะกรรมการพัฒนาการเกษตรและสหกรณ์ระดับจังหวัด ครั้งที่ ๑/๒๕๖๙ ทราบ เมื่อวันที่ ๑๙ กุมภาพันธ์ ๒๕๖๙

# แบบฟอร์มที่ 1 ข้อมูลพื้นฐานจังหวัด

## ๓.๕ มาตรการป้องกันและแก้ไขปัญหาภัยแล้ง

### แผนปฏิบัติการการป้องกันและแก้ไขปัญหาการเผาและหมอกควันในพื้นที่เกษตร ประจำปี 2569 (ช่วงเดือนมกราคม - พฤษภาคม 2569)

...ศูนย์ติดตามและแก้ไขปัญหาภัยพิบัติด้านการเกษตร จังหวัดแม่ฮ่องสอน...

- #### 1 การป้องกัน

  - 1) ประชาสัมพันธ์ สร้างความเข้าใจมาตรการป้องกันและแก้ไขปัญหาหมอกควันในพื้นที่เกษตรกรรม รวมถึงการป้องกันปัญหาการเผาในพื้นที่เกษตรกรรม ตามประกาศกระทรวงเกษตรและสหกรณ์ และประกาศจังหวัดแม่ฮ่องสอน ให้เกษตรกรและประชาชนทราบ ผ่านช่องทางสื่อต่างๆ รวมทั้งจัดนิทรรศการให้ความรู้ หรือการประชุม
  - 2) ประชาสัมพันธ์การขึ้นทะเบียนและปรับปรุงทะเบียนเกษตรกรให้เป็นปัจจุบัน
  - 3) จัดรายการข่าวดังกล่าวในสื่อออนไลน์ปัจจุบันหรือ เพื่อลดการปล่อยก๊าซเรือนกระจก
    - 1. โดยชม ปีประมาณ ๕๕2 ไร่ (๑ ไร่ ๒๐๐ ไร่, ๑ ไร่ ๒๕๒ ไร่, ๑ ไร่ ๒๕๕ ไร่ และ ๑ ไร่ ๒๕๗ ไร่)
    - ๒. ไร่ละ ๑๕๕ ไร่ (๑ ไร่ ๒๐๐ ไร่, ๑ ไร่ ๒๕๒ ไร่, ๑ ไร่ ๒๕๕ ไร่ และ ๑ ไร่ ๒๕๗ ไร่)
  - 4) จัดตั้งคณะทำงานป้องกันและแก้ไขปัญหาการเผาและหมอกควันในพื้นที่เกษตรจังหวัดแม่ฮ่องสอน
- #### 2 การยับยั้ง/การเผชิญเหตุ

  - ติดตาม ประเมินสถานการณ์ และรายงานผลการดำเนินงานการป้องกันและแก้ไขปัญหาไฟป่า หมอกควัน และฝุ่นละออง
  - ลงพื้นที่ตรวจเช็คการปลดการเผา/ SR Model/การจัดการเศษวัสดุเหลือใช้ในแต่ละแปลงแปลงการเผา
  - ขอรับการปฏิบัติการผ่านเวบ เพื่อเพิ่มความเข้มแข็งและบรรเทาปัญหาหมอกควันในพื้นที่ที่มีความเสี่ยง
- #### 3 การแก้ไข/ฟื้นฟู

  - ให้ความรู้ และปรับเปลี่ยนแปลงพฤติกรรมเกษตรกร เพื่อลดการเผาอย่างยั่งยืน
  - ส่งเสริมการใช้ประโยชน์จากเศษวัสดุเหลือใช้ทางการเกษตร ลดการปลูกพืชเชิงเดี่ยว สนับสนุนการปลูกพืชเศรษฐกิจในรูปแบบของวนเกษตร และการทำเกษตรผสมผสานตามแนวพระราชดำริของในหลวง
  - หน่วยงานเทคโนโลยีการตรวจวัดปริมาณการเผาในบ่อเลี้ยงสัตว์น้ำจากเศษอาหารหรือเศษของสัตว์ในบ่อเลี้ยงสัตว์น้ำ
  - ให้ความรู้การลดเผา ส่งเสริมการจัดการเศษวัสดุเหลือใช้ทางการเกษตร กำหนดโทษ และปรับเปลี่ยนแปลงพฤติกรรมเกษตรกร เพื่อลดการเผาอย่างยั่งยืน ในเขตปฏิรูปที่ดิน

สำนักงานเกษตรและสหกรณ์จังหวัดแม่ฮ่องสอน ศาลากลางจังหวัด (หลังใหม่) ชั้น 2 เบอร์โทรศัพท์ : 053613461-2 เบอร์โทรสาร : 053613461

### ผลการดำเนินงาน

...ศูนย์ติดตามและแก้ไขปัญหาภัยพิบัติด้านการเกษตร จังหวัดแม่ฮ่องสอน...

- #### 1 จัดทำแผนปฏิบัติการการป้องกันและแก้ไขปัญหาการเผาและหมอกควันในพื้นที่เกษตร ประจำปี 2569 (ช่วงเดือนมกราคม - พฤษภาคม 2569)

  - จัดส่งรูปแบบแผนปฏิบัติการการป้องกันและแก้ไขปัญหาการเผาและหมอกควัน ในพื้นที่เกษตร ประจำปี 2569 (ช่วงเดือนมกราคม - พฤษภาคม 2569) จังหวัดแม่ฮ่องสอน ให้หน่วยงานที่เกี่ยวข้อง ดังนี้
    - 1) ผู้อำนวยการศูนย์ติดตามและแก้ไขปัญหาภัยพิบัติด้านการเกษตร จังหวัด
    - 2) สำนักงานเกษตรและสหกรณ์จังหวัด สำนักงานปลัดกระทรวงเกษตรและสหกรณ์
    - 3) คณะกรรมการศูนย์ติดตามและแก้ไขปัญหาภัยพิบัติด้านการเกษตร จังหวัดแม่ฮ่องสอน
- #### 2 กิจกรรมการส่งเสริมการไถกลบ และผลิตปุ๋ยอินทรีย์ เพื่อลดการปล่อยก๊าซเรือนกระจก

  - 1) ไร่ละ ๑๕๕ ไร่ (๑ ไร่ ๒๐๐ ไร่, ๑ ไร่ ๒๕๒ ไร่, ๑ ไร่ ๒๕๕ ไร่ และ ๑ ไร่ ๒๕๗ ไร่)
  - ๒) ไร่ละ ๑๕๕ ไร่ (๑ ไร่ ๒๐๐ ไร่, ๑ ไร่ ๒๕๒ ไร่, ๑ ไร่ ๒๕๕ ไร่ และ ๑ ไร่ ๒๕๗ ไร่)
- #### 3 เป็นศูนย์ประสานขอรับบริการฝนหลวง

  - มีการเปิดหน่วยปฏิบัติการฝนหลวง จังหวัดตาก ณ สนามบินท่าอากาศยานตาก อำเภอเมืองตาก จังหวัดตาก
    - ที่อยู่ : 145 ม.7 ตำบลน้ำร้อน อำเภอเมืองตาก จังหวัดตาก 63000 (พื้นที่ท่าอากาศยานตาก)
    - โทร : 055-511036 E-mail : N.royalrain@gmail.com
  - สำนักงานเกษตรอำเภอ และหน่วยงานประสานงานขอรับบริการฝนหลวง เพื่อเพิ่มความชุ่มชื้นและบรรเทาปัญหาหมอกควันในแต่ละพื้นที่
  - สำนักงานเกษตรและสหกรณ์จังหวัดแม่ฮ่องสอน ประสานกับศูนย์ปฏิบัติการฝนหลวง เพื่อขอรับบริการฝนหลวงในพื้นที่ที่มีความต้องการ

## ๓.๖ การเตรียมการป้องกันและแก้ไขปัญหาภัยแล้ง

- แจ้งเวียนข้อสั่งการเตรียมการป้องกันและแก้ไขปัญหาภัยแล้งของกระทรวงเกษตรและสหกรณ์ ให้คณะกรรมการศูนย์ติดตามและแก้ไขปัญหาภัยพิบัติด้านการเกษตร จังหวัดแม่ฮ่องสอน (เมื่อวันที่ ๒๖ กุมภาพันธ์ ๒๕๖๙)

## ๓.๗ จัดทำแผนการเพาะปลูกพืชฤดูแล้ง ปี ๒๕๖๘/๖๙

- จังหวัดแม่ฮ่องสอน มีแผนการเพาะปลูกพืชฤดูแล้ง จำนวน ๓๕,๘๖๑ ไร่ แบ่งเป็นพื้นที่ในเขตชลประทาน ๒,๖๔๐ ไร่ และนอกเขตชลประทาน ๓๓,๒๒๑ ไร่ โดยแยกเป็นประเภทพืชหลักๆ ได้ดังนี้

พื้นที่	ประเภทข้าว	ประเภทพืชไร่	ประเภทพืชผัก	รวมทั้งหมด
เมืองแม่ฮ่องสอน	๕๐	๑,๕๓๐	๒,๑๙๒	๓,๗๗๒
ขุนยวม	๐	๔๑๐	๑,๑๙๐	๑,๖๐๐
ป่าาย	๐	๑๐๔	๕,๑๕๔	๕,๒๕๘
แม่สะเรียง	๐	๘,๕๔๐	๕,๔๗๐	๑๔,๐๑๐
แม่ลาน้อย	๐	๑,๙๒๓	๔,๗๐๐	๖,๖๒๓
สบเมย	๐	๙๕๐	๒,๔๐๐	๓,๓๕๐
ปางมะผ้า	๐	๓๑	๑,๒๑๗	๑,๒๔๘
<b>รวม</b>	<b>๕๐</b>	<b>๑๓,๔๘๘</b>	<b>๒๒,๓๒๓</b>	<b>๓๕,๘๖๑</b>

ที่มา : สำนักงานเกษตรจังหวัดแม่ฮ่องสอน (ระบบสารสนเทศการผลิตทางการเกษตร)

## แบบฟอร์มที่ 1 ข้อมูลพื้นฐานจังหวัด

๓.๗ การขอรับการสนับสนุนปฏิบัติการฝนหลวง สำนักงานเกษตรและสหกรณ์จังหวัดแม่ฮ่องสอน  
ประสานสำนักงานเกษตรจังหวัดแม่ฮ่องสอน เพื่อสำรวจข้อมูลพื้นที่ที่มีความต้องการขอรับการสนับสนุน  
ปฏิบัติการฝนหลวง พร้อมทั้งสำรวจพื้นที่เพาะปลูกและพื้นที่เก็บเกี่ยวผลผลิตทางการเกษตรที่อาจส่งผล  
กระทบและความเสียหายเกิดขึ้นกับผลผลิตทางการเกษตร จัดส่งให้ศูนย์ปฏิบัติการฝนหลวงภาคเหนือ เพื่อใช้  
เป็นข้อมูลพื้นฐานในการปฏิบัติการฝนหลวงบรรเทาปัญหาไฟป่า หมอกควัน และฝุ่นละออง และเพิ่มความชุ่ม  
ชื้นในชั้นบรรยากาศ ตลอดจนบรรเทาปัญหาพื้นที่เสี่ยงขาดแคลนน้ำ

7. ปัญหา/ข้อเรียกร้องที่เกิดขึ้นในจังหวัด/แนวทางแก้ไข (ใคร ได้รับผลกระทบ/เดือดร้อนอย่างไร เมื่อใด มีข้อเสนอ  
ให้รัฐแก้ไขปัญหายังไง ได้ปฏิบัติการไปแล้วอย่างไร ผลเป็นอย่างไร มีข้อเสนอการแก้ไขปัญหาให้หมดสิ้นไปอย่างไร)

7.1 ปัญหาที่ดินทำกิน

.....

7.2 ปัญหาหนี้สิน

.....

.

7.X) .....

8. ปัญหาอุปสรรค/ความเสี่ยง/ความท้าทาย ต่อการปฏิบัติราชการด้านการเกษตรของจังหวัด และข้อเสนอวิธีการ  
ลดความเสี่ยง (ระบบการบริหารงานภายในจังหวัด/การบริหารงบประมาณของหน่วยงานในสังกัดกระทรวงเกษตร  
และสหกรณ์/บุคลากร/ข้อจำกัดด้านสภาพพื้นที่และสังคมวัฒนธรรม)

.....

.....