



แผนเตรียมพร้อมด้านอาหารจังหวัดมุกดาหาร ปีงบประมาณ พ.ศ. 2569



โดย ศูนย์ประสานการปฏิบัติการ
เตรียมพร้อมด้านอาหารจังหวัดมุกดาหาร

คำนำ

ด้วยกระทรวงกลาโหม และสำนักงานสภาความมั่นคงแห่งชาติ ได้จัดทำแผนผนึกกำลัง และทรัพยากรเพื่อการป้องกันประเทศ เพื่อรองรับแผนเตรียมพร้อมแห่งชาติ มีวัตถุประสงค์เพื่อเตรียมความพร้อมรับมือ กับภัยที่เกิดจากการสู้รบตั้งแต่ในภาวะปกติได้อย่างเหมาะสมและทันเวลา โดยกำหนดให้กระทรวงเกษตรและสหกรณ์ เป็นหน่วยประสานงานหลักด้านอาหาร จัดทำแผนเตรียมพร้อมและทุกภาคส่วนมีส่วนร่วมในการเตรียมความพร้อม ตามแผนผนึกกำลังและทรัพยากรเพื่อการปฏิบัติการของฝ่ายทหารตามแผนป้องกันประเทศ หรือภารกิจเพื่อความมั่นคง ที่ได้รับมอบหมายจากรัฐบาล ตั้งแต่ภาวะปกติได้อย่างมีประสิทธิภาพ มีความประสานสอดคล้องอย่างเป็นระบบ ตามหน้าที่และขีดความสามารถที่ได้กำหนดไว้ในภารกิจของแต่ละหน่วยงาน

ดังนั้น เพื่อเตรียมความพร้อมรับมือกับภัยที่เกิดจากการสู้รบตั้งแต่ในภาวะปกติได้อย่างเหมาะสม สำนักงานเกษตรและสหกรณ์จังหวัดมุกดาหาร ในฐานะเป็นศูนย์ประสานการปฏิบัติการเตรียมพร้อมด้านอาหาร จังหวัดมุกดาหาร จึงได้มีการจัดทำแผนเตรียมพร้อมด้านอาหารจังหวัดมุกดาหาร เพื่อให้หน่วยงานที่เกี่ยวข้องใช้เป็น กรอบแนวทางการดำเนินงานต่อไป

กลุ่มช่วยเหลือเกษตรกรและโครงการพิเศษ
สำนักงานเกษตรและสหกรณ์จังหวัดมุกดาหาร
มีนาคม 2569

สารบัญ

| | หน้า |
|--|-----------|
| บทที่ 1 บทนำ | 1 |
| 1.1 ความเป็นมาและความสำคัญ | 1 |
| 1.2 วิสัยทัศน์ | 7 |
| 1.3 วัตถุประสงค์ | 7 |
| 1.4 เป้าหมาย | 7 |
| 1.5 ข้อมูลพื้นฐานของจังหวัดมุกดาหาร | 8 |
| 1.6 ข้อมูลด้านการเกษตรที่สำคัญของจังหวัดมุกดาหาร | 25 |
| บทที่ 2 แนวทางการดำเนินงาน | 52 |
| บทที่ 3 การปฏิบัติการ | 56 |
| 3.1 แนวทางการประสานงาน/กลไกในการขับเคลื่อน | 57 |
| 3.2 การปฏิบัติตามแผนเตรียมพร้อมด้านอาหารระดับจังหวัดสุรินทร์ | 58 |
| 3.2.1 ชั้นการปฏิบัติ | |
| 1) การปฏิบัติงานในภาวะปกติ | |
| 2) การปฏิบัติงานในภาวะไม่ปกติ | |
| 3.3 ข้อมูลทรัพยากรด้านอาหาร | 59 |
| 3.3.1 หน่วยงานในสังกัดกระทรวงเกษตรและสหกรณ์ | 61 |
| 1) สำนักงานเกษตรจังหวัดมุกดาหาร | 61 |
| 2) สำนักงานสหกรณ์จังหวัดมุกดาหาร | 65 |
| 3) สำนักงานปศุสัตว์จังหวัดมุกดาหาร | 66 |
| 4) สำนักงานประมงจังหวัดมุกดาหาร | 71 |
| 5) โครงการชลประทานมุกดาหาร | 72 |
| 6) สถานีพัฒนาที่ดินมุกดาหาร | 72 |
| 3.3.2 หน่วยงานนอกสังกัดกระทรวงเกษตรและสหกรณ์ | 74 |
| 1) สำนักงานอุตสาหกรรมจังหวัดมุกดาหาร | 74 |
| 2) สำนักงานพาณิชย์จังหวัดมุกดาหาร | 75 |
| 3) สำนักงานป้องกันและบรรเทาสาธารณภัยจังหวัดมุกดาหาร | 83 |

| | หน้า |
|---|------|
| บทที่ 4 แนวทางการประสานงาน | 87 |
| บทที่ 5 งบประมาณ | 92 |
| บทที่ 6 การบังคับบัญชาและการติดต่อสื่อสาร | 94 |
| ภาคผนวก | |
| ก คำสั่งกระทรวงเกษตรและสหกรณ์ ที่ 311/2559 ลงวันที่ 11 เมษายน 2559 เรื่อง แต่งตั้งคณะกรรมการจัดทำแผนเตรียมพร้อมด้านอาหาร กระทรวงเกษตรและสหกรณ์ | 99 |
| ข คำสั่งกระทรวงเกษตรและสหกรณ์ ที่ 886/2561 ลงวันที่ 3 ตุลาคม 2561 เรื่อง แต่งตั้งศูนย์อำนวยการเตรียมพร้อมด้านอาหารกระทรวงเกษตรและสหกรณ์ และศูนย์ประสานการปฏิบัติการเตรียมพร้อมด้านอาหาร (จังหวัด) | 102 |

บทที่ 1

บทที่ 1

บทนำ

1.1 ความเป็นมาและความสำคัญ

ที่ผ่านมาประเทศไทยเผชิญกับความเสี่ยงแนวโน้มการเกิดสถานการณ์ความมั่นคงและสาธารณสุขภัยขนาดใหญ่ ทำให้รัฐบาลได้ตระหนักถึงความสำคัญ โดยการจัดเตรียมความพร้อมของประเทศในแต่ละสถานการณ์ที่เกิดขึ้นให้เหมาะสมในแต่ละช่วงเวลา เพื่อให้ประเทศมีความพร้อมรับมือกับสิ่งที่คาดว่าจะเกิดขึ้นตั้งแต่การกำหนดให้มีแผนเตรียมพร้อมแห่งชาติ พ.ศ. 2517 แผนเตรียมพร้อมแห่งชาติ พ.ศ. 2520 แผนเตรียมพร้อมแห่งชาติ พ.ศ. 2535 และเมื่อวันที่ 20 ธันวาคม 2548 คณะรัฐมนตรีได้มีมติเห็นชอบนโยบายการเตรียมพร้อมแห่งชาติ เพื่อเป็นกรอบแนวทางให้หน่วยงานและภาคส่วนที่เกี่ยวข้อง ได้มีการเตรียมความพร้อมเพื่อพร้อมเผชิญกับสาธารณสุขภัย ด้านความมั่นคง และสถานการณ์ฉุกเฉิน

ในปัจจุบันภัยความมั่นคงจากการสู้รบด้วยกำลังทหารยังคงปรากฏอยู่ และเกิดเป็นภัยความมั่นคงรูปแบบใหม่ มีแนวโน้มรุนแรงและขยายวงกว้างครอบคลุมและส่งผลกระทบต่อชีวิตและทรัพย์สินของประชาชนในหลายพื้นที่ ประกอบกับปัจจุบันหน่วยงานที่เกี่ยวข้องได้มีการพัฒนาปรับปรุงแผนและแนวทางที่เกี่ยวข้อง อาทิ งานด้านสาธารณสุข กระทรวงมหาดไทย (กรมป้องกันและบรรเทาสาธารณสุขภัย) ได้กำหนดแผนการป้องกันและบรรเทาสาธารณสุขภัยแห่งชาติ พ.ศ. 2558 เพื่อเป็นหลักในการป้องกันและบรรเทาสาธารณสุขภัยหน่วยงานหลักได้จัดทำแผนปฏิบัติการการป้องกันและบรรเทาสาธารณสุขภัยแห่งชาติ และงานด้านความมั่นคง กระทรวงกลาโหม (กรมการสรรพกำลังกลาโหม) ได้กำหนดให้มีแผนฝึกกำลังและทรัพยากรเพื่อการป้องกันประเทศ

รัฐบาลได้ให้ความสำคัญกับการพัฒนาระบบการเตรียมพร้อมแห่งชาติ โดยเน้นการบริหารวิกฤตการณ์เพื่อรับมือภัยคุกคามต่างๆ ทั้งที่เกิดจากภัยธรรมชาติและภัยที่มนุษย์สร้างขึ้นที่มีแนวโน้มมากขึ้น โดยมุ่งระดมสรรพกำลังจากทุกภาคส่วนให้สามารถดำเนินงานร่วมกันอย่างมีประสิทธิภาพ เพื่อป้องกัน แก้ไข บรรเทา และฟื้นฟูความเสียหายของชาติที่เกิดจากภัยต่างๆ รวมถึงให้ความสำคัญในการเตรียมพร้อมเพื่อเผชิญกับปัญหาความมั่นคงในรูปแบบใหม่ในทุกด้าน สำนักงานสภาความมั่นคงแห่งชาติได้มีการกำหนดยุทธศาสตร์เพื่อพัฒนาระบบการเตรียมความพร้อมของประเทศและสามารถเผชิญกำลังทุกภาคส่วน เพื่อเสริมสร้างภูมิคุ้มกันและลดความสูญเสียและผลกระทบที่เกิด โดยได้ทบทวนนโยบายการเตรียมพร้อมแห่งชาติเพื่อกำหนดเป็นยุทธศาสตร์ การเตรียมพร้อมแห่งชาติ โดยได้ให้ความสำคัญกับการกำหนดประเด็นยุทธศาสตร์ เป้าหมายเชิงยุทธศาสตร์ กลยุทธ์ดำเนินการ และการกำหนดให้มีตัวชี้วัดผลการดำเนินงานในกรอบยุทธศาสตร์ การเตรียมพร้อมแห่งชาติดังกล่าว ทำให้มีความชัดเจนในการเตรียมความพร้อมของหน่วยงานและภาคส่วนต่างๆ และการขับเคลื่อนยุทธศาสตร์ดังกล่าวไปสู่การปฏิบัติได้อย่างสอดคล้องกับสถานการณ์ที่เกิดขึ้นในระยะต่อไป โดยมีความเชื่อมโยงกับแผนแต่ละระดับในส่วนที่เกี่ยวข้อง ดังนี้

1. ยุทธศาสตร์ชาติระยะ ๒๐ ปี (พ.ศ.2560-2579) ถือว่าเป็นยุทธศาสตร์ชาติในระยะยาว เป็นแนวทางการพัฒนาของทุกภาคส่วนให้ขับเคลื่อนไปในทิศทางเดียวกัน เพื่อถ่ายทอดแนวทางการพัฒนาสู่การปฏิบัติในแต่ละช่วงเวลาอย่างต่อเนื่อง มีการบูรณาการ และสร้างความเข้าใจถึงอนาคตของประเทศไทยร่วมกัน และเกิดการรวมพลังของทุกภาคส่วนในสังคมทั้งประชาชน เอกชน ประชาสังคม ในการขับเคลื่อนการพัฒนาเพื่อการสร้างและรักษาไว้ซึ่งผลประโยชน์แห่งชาติและบรรลุลวิสัยทัศน์ “ประเทศไทยมีความมั่นคง มั่งคั่งยั่งยืน เป็นประเทศพัฒนาแล้ว ด้วยการพัฒนาด้านหลักปรัชญาของเศรษฐกิจพอเพียง” โดยยุทธศาสตร์ที่ 1 ด้านความมั่นคง มีเป้าหมายทั้งในการสร้างเสถียรภาพภายในประเทศและช่วยลดและป้องกันภัยคุกคามจากภายนอก รวมทั้งสร้างความเชื่อมั่นในกลุ่มประเทศอาเซียนและประชาคม การพัฒนาเสริมสร้างศักยภาพการผนึกกำลังป้องกันประเทศ การรักษาความสงบเรียบร้อยภายในประเทศ สร้างความร่วมมือกับประเทศเพื่อนบ้าน และมิตรประเทศ

แผนผังความเชื่อมโยงระหว่างนโยบาย ยุทธศาสตร์และแผนในระดับชาติกับแผนเตรียมพร้อมทรัพยากร



2. แผนพัฒนาเศรษฐกิจและสังคมแห่งชาติ ฉบับที่ 12 (พ.ศ.2560-2564) ส่วนที่ 4 ยุทธศาสตร์การพัฒนาประเทศ ยุทธศาสตร์ที่ 5 การเสริมสร้างความมั่นคงแห่งชาติเพื่อการพัฒนาประเทศสู่ความมั่งคั่งและยั่งยืน การเปลี่ยนแปลงทางเศรษฐกิจ สังคม วัฒนธรรม และการเมือง เกิดจากกระแสโลกาภิวัตน์และความก้าวหน้าทางเทคโนโลยี มีแนวโน้มส่งผลกระทบต่อความมั่นคงและเสถียรภาพของประเทศไทยในหลายมิติทั้งภัยคุกคามภายนอก ได้แก่ การขยายอิทธิพลและการเพิ่มบทบาทของประเทศมหาอำนาจ ในภูมิภาคต่างๆ ของโลก ความขัดแย้งด้านอาณาเขต แบบรัฐต่อรัฐ อาชญากรรมข้ามชาติและการก่อการร้าย และภัยคุกคามภายในประเทศ ได้แก่ สถาบันหลักของชาติได้รับผลกระทบจากความเห็นต่างทางความคิดและอุดมการณ์ของคนในชาติ การสร้างสถานการณ์ในจังหวัดชายแดนภาคใต้ และการคุกคามทางเศรษฐกิจโดยอาชญากรรมคอมพิวเตอร์ ในแผนพัฒนาฯ ฉบับที่ ๑๒ ให้ความสำคัญต่อการฟื้นฟูพื้นฐานด้านความมั่นคง ที่เป็นปัจจัยสำคัญต่อการพัฒนาทางเศรษฐกิจและสังคมของประเทศ โดยเฉพาะการอยู่ร่วมกันในสังคมอย่างสันติของผู้มีความเห็นต่างทางความคิด และอุดมการณ์บนพื้นฐานของการปกครองระบอบประชาธิปไตยอันมีพระมหากษัตริย์เป็นประมุข และการเตรียมการรับมือกับอาชญากรรมข้ามชาติ ซึ่งจะส่งผลกระทบอย่างมีนัยยะสำคัญต่อการพัฒนาเศรษฐกิจและสังคมของประเทศในระยะ 20 ปี ข้างหน้า

3. นโยบายและแผนระดับชาติว่าด้วยความมั่นคงแห่งชาติ พ.ศ. 2560 - 2564 โดยสำนักงานสภาความมั่นคงแห่งชาติ เป็นนโยบายระดับชาติของรัฐบาล ตามข้อเสนอแนะของสภาความมั่นคงแห่งชาติ ซึ่งคณะรัฐมนตรีให้ความเห็นชอบให้ใช้เป็นกรอบทิศทางหลักในการรักษาผลประโยชน์และความมั่นคงของชาติ ให้สามารถดำเนินการได้อย่างมีประสิทธิภาพ เอกภาพและประสานสอดคล้องกัน โดยมอบหมายให้ส่วนราชการ รวมทั้งหน่วยงานที่เกี่ยวข้องใช้เป็นกรอบแนวทางกำหนดยุทธศาสตร์หรือแผนงาน โครงการ และงบประมาณ ดำเนินการตามภารกิจที่เกี่ยวข้องให้สอดคล้องกับนโยบายความมั่นคงแห่งชาติ และกำหนดให้สำนักงานสภาความมั่นคงแห่งชาติเป็นหน่วยงานอำนวยการกำกับติดตามและประเมินผลในระดับนโยบายอย่างต่อเนื่อง โดยได้ลำดับความสำคัญเพื่อให้การขับเคลื่อนนโยบายมีทิศทางที่ชัดเจน เป็น 2 ส่วน คือ ส่วนที่ ๑ นโยบายเสริมสร้างความมั่นคงที่เป็นแก่นหลักของชาติ และส่วนที่ ๒ นโยบายความมั่นคงแห่งชาติ นโยบายที่ ๑๓ พัฒนาระบบการเตรียมพร้อมแห่งชาติเพื่อเสริมสร้างความมั่นคงของชาติ กำหนดให้มีการพัฒนาระบบการเตรียมพร้อมแห่งชาติ เพื่อพัฒนาศักยภาพการเตรียมความพร้อมของชาติในการเผชิญกับภาวะสงครามและวิกฤตการณ์ความมั่นคงอย่างมีประสิทธิภาพและประสิทธิภาพ

4. ยุทธศาสตร์เตรียมพร้อมแห่งชาติ (พ.ศ. 2560 - 2564) ตั้งแต่อดีตจนถึงปัจจุบัน ประเทศไทยได้เผชิญกับความเสี่ยงแนวโน้มการเกิดสถานการณ์ ความมั่นคงและสาธารณภัยขนาดใหญ่ ทำให้รัฐบาลได้ตระหนักถึงความสำคัญในเรื่องนี้ โดยการจัดเตรียมความพร้อมของประเทศในแต่ละสถานการณ์ที่เกิดขึ้นให้เหมาะสมในแต่ละช่วงเวลา เพื่อให้ประเทศมีความพร้อมรับมือกับสิ่งที่คาดว่าจะเกิดขึ้นตั้งแต่การกำหนดให้มีแผนเตรียมพร้อมแห่งชาติ พ.ศ. 2517 แผนเตรียมพร้อมแห่งชาติ พ.ศ. 2520 แผนเตรียมพร้อมแห่งชาติ พ.ศ. 2535 และเมื่อวันที่ 20 ธันวาคม 2548 คณะรัฐมนตรีได้มีมติเห็นชอบนโยบายการเตรียมพร้อมแห่งชาติ เพื่อเป็นกรอบแนวทางให้หน่วยงานและภาคส่วนที่เกี่ยวข้อง ได้มีการเตรียมความพร้อม เพื่อเผชิญกับสาธารณภัย ภัยด้านความมั่นคง และสถานการณ์ฉุกเฉิน โดยยุทธศาสตร์การเตรียมพร้อมแห่งชาติ (พ.ศ. 2557 - 2561) ให้ความสำคัญ 2 แผนหลักรองรับ ดังนี้

4.1 แผนการป้องกันและบรรเทาสาธารณภัยแห่งชาติ พ.ศ.2558 มีกรมป้องกันและบรรเทาสาธารณภัย กระทรวงมหาดไทย เป็นหน่วยรับผิดชอบหลัก เป็นแผนรองรับการบริหารจัดการในสถานการณ์ฉุกเฉิน อันเกิดจากสาธารณภัย นำแนวคิดการพัฒนาาระบบการป้องกัน การเตรียมความพร้อม และการสร้างภูมิคุ้มกัน โดยพัฒนาภูมิความรู้และเสริมสร้างความเข้มแข็งระดับชุมชน ในการเฝ้าระวังและรับมือกับสาธารณภัยการอยู่ร่วมกับธรรมชาติและการสร้างภูมิคุ้มกันด้านทานให้แก่ชุมชนตามแนวทาง "ปรัชญาเศรษฐกิจพอเพียง" รวมทั้งการนำแนวคิดการลดความเสี่ยงจากสาธารณภัยเพื่อป้องกันภัยตามหลักสากล โดยเสริมสร้างความตระหนักในการลดความเสี่ยงตั้งแต่ก่อนเกิดภัย ขณะเกิดภัย และหลังเกิดภัย และกำกับการดำเนินการขับเคลื่อนให้เป็นไปตามกรอบพระราชบัญญัติป้องกันและบรรเทาสาธารณภัย พ.ศ. 2550 และสอดคล้องกับกรอบการดำเนินงานเช่นใดเพื่อการลดความเสี่ยงจากภัยพิบัติ พ.ศ. 2558 - 2573 (Sendai Framework for Disaster Risk Reduction 2015 - 2030)

4.2 แผนป้องกันประเทศ มีกรมการสรรพกำลังกลาโหม กระทรวงกลาโหมเป็นหน่วยรับผิดชอบหลัก เป็นแผนในการเสริมสร้างศักยภาพของชาติในการป้องกันประเทศ และระดมทรัพยากรสนับสนุนความต้องการทางทหารในภาวะไม่ปกติ เพื่อให้การรบมีความต่อเนื่องและมีทรัพยากรเพียงพอ โดยมีแผนฝึกกำลังและทรัพยากรเพื่อการป้องกันประเทศ รองรับเตรียมความพร้อมด้านทรัพยากรของหน่วยพลเรือน รัฐวิสาหกิจ และภาคเอกชนที่เกี่ยวข้อง

5. กรมการสรรพกำลังกลาโหม ได้ดำเนินการจัดทำแผนฝึกกำลังและทรัพยากรเพื่อการป้องกันประเทศ (ฉบับใหม่) ตามแผนการฝึกการระดมสรรพกำลังเพื่อการทหาร ประจำปี 2559 มีวัตถุประสงค์เพื่อเตรียมความพร้อมในสถานการณ์ที่อาจจะเกิดขึ้น โดยให้ทุกภาคส่วนเตรียมทรัพยากรในส่วนที่เกี่ยวข้องสนับสนุนให้กับฝ่ายทหาร และเพื่อทดสอบการปฏิบัติการตามแผนฝึกกำลังและทรัพยากรเพื่อการป้องกันประเทศ โดยแผนฝึกกำลังทรัพยากรเพื่อการป้องกันประเทศ (ฉบับใหม่) มีวัตถุประสงค์เพื่อให้ทุกภาคมีส่วนร่วมในการเตรียมความพร้อมตามแผนการฝึกกำลังและทรัพยากรสนับสนุนการปฏิบัติการของฝ่ายทหาร ตามแผนป้องกันประเทศหรือภารกิจเพื่อความมั่นคงที่ได้รับมอบหมายจากรัฐบาล มีความประสานสอดคล้องและเป็นระบบตามหน้าที่และขีดความสามารถที่กำหนดไว้ในภารกิจของหน่วยงาน โดยการระดมทรัพยากรทั้ง 10 ด้าน ได้แก่

| ความพร้อมด้านทรัพยากร | หน่วยประสานงานหลัก |
|---------------------------------------|---------------------------------------|
| 1. ด้านกำลังคน | กระทรวงแรงงาน |
| 2. ด้านอาหาร | กระทรวงเกษตรและสหกรณ์ |
| 3. ด้านน้ำ | กระทรวงทรัพยากรธรรมชาติและสิ่งแวดล้อม |
| 4. ด้านการคมนาคม | กระทรวงคมนาคม |
| 5. ด้านเทคโนโลยีสารสนเทศและการสื่อสาร | กระทรวงดิจิทัลเพื่อเศรษฐกิจและสังคม |
| 6. ด้านการแพทย์และสาธารณสุข | กระทรวงสาธารณสุข |
| 7. ด้านอุตสาหกรรมและปัจจัยการผลิต | กระทรวงอุตสาหกรรม |
| 8. ด้านเชื้อเพลิงและพลังงาน | กระทรวงพลังงาน |
| 9. ด้านการประชาสัมพันธ์ | กรมประชาสัมพันธ์ |
| 10. ด้านสิ่งอำนวยความสะดวกและอื่นๆ | กระทรวงมหาดไทย |

กระทรวงเกษตรและสหกรณ์ ในฐานะหน่วยงานหลักด้านอาหารมีภารกิจต้องดำเนินการ ระดมสรรพกำลังในทรัพยากรด้านอาหารตามวิธีการปฏิบัติที่ระบุไว้ในแผนพนักกำลังทรัพยากร เพื่อการป้องกันประเทศได้จัดตั้งศูนย์ประสานการปฏิบัติการเตรียมพร้อมด้านอาหาร (จังหวัด) ตามคำสั่งกระทรวงเกษตรและสหกรณ์ ที่ 886/2561 ลงวันที่ 3 ตุลาคม 2561 เรื่อง จัดตั้งศูนย์อำนวยการเตรียมพร้อมด้านอาหาร กระทรวงเกษตรและสหกรณ์ และศูนย์ประสานการปฏิบัติการเตรียมพร้อมด้านอาหาร (จังหวัด) (ภาคผนวก ง)

ทั้งนี้ ศูนย์ประสานการปฏิบัติการเตรียมพร้อมด้านอาหารจังหวัดมุกดาหาร มีเกษตรและสหกรณ์จังหวัด เป็นผู้อำนวยการศูนย์ฯ หัวหน้ากลุ่มช่วยเหลือเกษตรกรและโครงการพิเศษ เป็นเลขานุการศูนย์ฯ มีองค์ประกอบดังนี้

| | |
|--|------------------|
| 1. เกษตรและสหกรณ์จังหวัด | ผู้อำนวยการศูนย์ |
| 2. ผู้แทนกระทรวงพาณิชย์ | เจ้าหน้าที่ศูนย์ |
| 3. ผู้แทนกระทรวงอุตสาหกรรม | เจ้าหน้าที่ศูนย์ |
| 4. ผู้แทนกระทรวงสาธารณสุข | เจ้าหน้าที่ศูนย์ |
| 5. ผู้แทนกระทรวงมหาดไทย | เจ้าหน้าที่ศูนย์ |
| 6. ผู้แทนกรมการข้าว | เจ้าหน้าที่ศูนย์ |
| 7. ผู้แทนกรมประมง | เจ้าหน้าที่ศูนย์ |
| 8. ผู้แทนปศุสัตว์ | เจ้าหน้าที่ศูนย์ |
| 9. ผู้แทนกรมวิชาการเกษตร | เจ้าหน้าที่ศูนย์ |
| 10. ผู้แทนกรมชลประทาน | เจ้าหน้าที่ศูนย์ |
| 11. ผู้แทนกรมพัฒนาที่ดิน | เจ้าหน้าที่ศูนย์ |
| 12. ผู้แทนกรมตรวจบัญชีสหกรณ์ | เจ้าหน้าที่ศูนย์ |
| 13. ผู้แทนกรมส่งเสริมการเกษตร | เจ้าหน้าที่ศูนย์ |
| 14. ผู้แทนกรมส่งเสริมสหกรณ์ | เจ้าหน้าที่ศูนย์ |
| 15. ผู้แทนกรมหม่อนไหม | เจ้าหน้าที่ศูนย์ |
| 16. ผู้แทนกรมฝนหลวงและการบินเกษตร | เจ้าหน้าที่ศูนย์ |
| 17. ผู้แทนสำนักงานการปฏิรูปที่ดิน | เจ้าหน้าที่ศูนย์ |
| 18. ผู้แทนสำนักงานเศรษฐกิจการเกษตร | เจ้าหน้าที่ศูนย์ |
| 19. ผู้แทนสำนักงานมาตรฐานสินค้าเกษตรและอาหารแห่งชาติ | เจ้าหน้าที่ศูนย์ |
| 20. ผู้แทนการยางแห่งประเทศไทย | เจ้าหน้าที่ศูนย์ |
| 21. ผู้แทนองค์การส่งเสริมกิจการโคนมแห่งประเทศไทย | เจ้าหน้าที่ศูนย์ |
| 22. ผู้แทนองค์การสะพานปลา | เจ้าหน้าที่ศูนย์ |

23.ผู้แทนองค์การตลาดเพื่อเกษตรกร

เจ้าหน้าที่ศูนย์

24.หัวหน้ากลุ่มช่วยเหลือเกษตรกรและโครงการพิเศษ

เลขานุการศูนย์

สำนักงานเกษตรและสหกรณ์จังหวัด

มีอำนาจหน้าที่ ดังนี้

1. อำนวยการ สนับสนุนการขับเคลื่อนแผนเตรียมพร้อมด้านอาหาร และรายงานความต้องการด้านทรัพยากรอาหารไปยังศูนย์อำนวยการเตรียมพร้อมด้านอาหาร (กษ.)
2. ประสานและขอความร่วมมือจากหน่วยราชการต่างๆ ที่เกี่ยวข้อง และประสานขอความช่วยเหลือจากเอกชน เพื่อเตรียมพร้อมรับสถานการณ์ตลอดเวลา
3. ประสานการปฏิบัติการตามแผนปฏิบัติการหรือระเบียบปฏิบัติประจำ (รปจ.) ของส่วนราชการ รัฐวิสาหกิจ และหน่วยงานที่เกี่ยวข้อง เพื่อรับภาวะไม่ปกติ
4. ประสานการฝึกซ้อมเมื่อมีการฝึกซ้อมในระดับพื้นที่ตามแผนเตรียมพร้อมด้านอาหารตามที่ศูนย์อำนวยการเตรียมพร้อมด้านอาหารกำหนด และทำรายงานผลการฝึกซ้อมรวมทั้งข้อเสนอแนะต่างๆ ต่อศูนย์อำนวยการเตรียมพร้อมด้านอาหารต่อไป
5. ดำเนินการรวบรวมข้อมูลต่างๆ ด้านอาหารให้ครบถ้วนสมบูรณ์และทันสมัยอยู่ตลอดเวลา
6. เสนอของงบประมาณค่าใช้จ่ายในการบริหารงาน
7. จัดทำรายงาน ผลการปฏิบัติการหลังจากเหตุการณ์เข้าสู่ภาวะปกติ
8. ปฏิบัติงานอื่นๆ ตามที่ได้รับมอบหมาย

1.2 วิสัยทัศน์ (Vision)

มีความพร้อมด้านอาหาร สามารถสนับสนุนความต้องการของฝ่ายทหารเมื่อมีการร้องขอ

1.3 วัตถุประสงค์

- 1.3.1 เพื่อให้ทุกภาคส่วนมีความเตรียมพร้อมในการสนับสนุนความต้องการด้านอาหารตรงตามความต้องการของฝ่ายทหาร และสนับสนุนการปฏิบัติตามแผนป้องกันประเทศได้อย่างมีประสิทธิภาพ
- 1.3.2 เพื่อให้ทุกภาคส่วนมีความพร้อมและสามารถระดมทรัพยากรด้านอาหารสนับสนุนการปฏิบัติการทหารตั้งแต่ภาวะปกติอย่างครบถ้วนและทันเวลา
- 1.3.3 เพื่อบูรณาการแผนในการเตรียมความพร้อมด้านอาหารทุกระดับ
- 1.3.4 เพื่อสนับสนุนการปฏิบัติตามแผนป้องกันประเทศได้อย่างมีประสิทธิภาพ

1.4 เป้าหมาย

มีความพร้อมและสามารถระดมทรัพยากรด้านอาหาร เพื่อสนับสนุนการปฏิบัติการทหารตั้งแต่ภาวะปกติอย่างครบถ้วนและทันเวลา

1.5 ข้อมูลพื้นฐานของจังหวัดมุกดาหาร

1.5.1 ข้อมูลทั่วไปของจังหวัด

1) ข้อมูลด้านกายภาพของจังหวัด

ลักษณะทางภูมิศาสตร์

1.1) ที่ตั้ง ขนาดพื้นที่

จังหวัดมุกดาหาร ตั้งอยู่ทิศตะวันออกเฉียงเหนือของประเทศไทย มีอาณาเขตติดกับสาธารณรัฐประชาธิปไตยประชาชนลาว โดยมีแม่น้ำโขงเป็นเส้นกั้นพรมแดน ความยาว 72 กิโลเมตร และเป็นพื้นที่ที่แม่น้ำโขงไหลผ่านกว้างที่สุดของประเทศไทย คือมีความกว้างถึง 1,600 เมตร ตั้งอยู่เส้นรุ้งที่ 16 - 17 องศาเหนือ และเส้นแวงที่ 104 - 105 องศาตะวันออก มีพื้นที่ 4,339.83 ตารางกิโลเมตร หรือ 2,712,400 ไร่ อยู่ห่างจากกรุงเทพมหานคร 642 กิโลเมตร สภาพภูมิประเทศเป็นที่ราบสูง เป็นเมืองหน้าด่านชายแดน หรือกล่าวสั้นๆ หนึ่งได้ว่าเป็นประตูสู่อินโดจีน ซึ่งเอื้ออำนวยต่อการเป็นเมืองการค้าการท่องเที่ยวชายแดน โดยมีสะพานข้ามแม่น้ำโขงแห่งที่ 2 ไทย-ลาว เป็นเส้นทางสัญจรผ่านแดน

1.2) อาณาเขต

จังหวัดมุกดาหาร เป็นจังหวัดที่ 73 ของประเทศไทย และจังหวัดที่ 17 ของภาคตะวันออกเฉียงเหนือ โดยมีอาณาเขตติดต่อกับจังหวัดใกล้เคียง ดังนี้

| | |
|-------------|--|
| ทิศเหนือ | ติดจังหวัดสกลนคร และจังหวัดนครพนม |
| ทิศใต้ | ติดจังหวัดอำนาจเจริญ จังหวัดยโสธร และจังหวัดร้อยเอ็ด |
| ทิศตะวันออก | ติดสาธารณรัฐประชาธิปไตยประชาชนลาว โดยมีแม่น้ำโขงเป็นเส้นกั้นพรมแดน |
| ทิศตะวันตก | ติดจังหวัดกาฬสินธุ์และจังหวัดร้อยเอ็ด |

แผนภาพ 1 อาณาเขตจังหวัดมุกดาหาร



3) สภาพพื้นที่

จังหวัดมุกดาหารมีพื้นที่ตั้งอยู่ทางตอนใต้ของแอ่งสกลนคร (Sakon Nakhon Basin) ซึ่งมีลักษณะภูมิบริเวณชายแดนด้านตะวันออกของจังหวัดมีแม่น้ำโขงไหลผ่าน ซึ่งเป็นเขตแดนระหว่างประเทศไทยกับประเทศสาธารณรัฐประชาธิปไตยประชาชนลาว และมีพื้นที่ที่อยู่สูงกว่าระดับน้ำทะเลปานกลางประมาณ 289 เมตร

4) ลักษณะดิน

ตารางที่ 1 ลักษณะทรัพยากรดิน

| อำเภอ | กลุ่มชุดดินผสม | ดินในพื้นที่ดอนในเขตดินแห้ง | ดินในพื้นที่ราบลุ่ม | ดินในพื้นที่ลาดชันสูง | พื้นที่เบ็ดเตล็ด | รวมทั้งหมด |
|-------------------|----------------|-----------------------------|---------------------|-----------------------|------------------|------------------|
| คำชะอี | 84,315 | 195,430 | 27,126 | 121,628 | 3,620 | 432,119 |
| ดงหลวง | 84,624 | 242,842 | 20,130 | 198,441 | 16,266 | 562,303 |
| ดอนตาล | 13,706 | 236,672 | 29,320 | 27,628 | 3,799 | 311,125 |
| นิคมคำสร้อย | 13,309 | 179,740 | 26,535 | 26,074 | 3,651 | 249,309 |
| เมืองมุกดาหาร | 85,417 | 484,958 | 74,252 | 98,812 | 10,569 | 754,008 |
| หว้านใหญ่ | 0 | 54,275 | 6,756 | 0 | 6,663 | 67,694 |
| หนองสูง | 43,473 | 89,550 | 11,224 | 29,146 | 8,815 | 182,208 |
| รวมทั้งหมด | 324,844 | 1,483,467 | 195,343 | 501,729 | 53,383 | 2,558,766 |

ที่มา : สถานีพัฒนาที่ดินมุกดาหาร (ข้อมูล : ณ เดือนเมษายน 2567)

2) ลักษณะภูมิอากาศ

1) ฤดูกาล สภาพภูมิอากาศจังหวัดมุกดาหารแบ่งออกได้ 3 ฤดูกาล ดังนี้

ฤดูร้อน เริ่มตั้งแต่กลางเดือนกุมภาพันธ์ - กลางเดือนพฤษภาคม จะมีมวลอากาศเย็นหรือบริเวณความกดอากาศสูงแผ่ลงมาปะทะกับมวลอากาศร้อน ซึ่งจะทำให้บริเวณดังกล่าวเกิดพายุฝนฟ้าคะนอง ลมกระโชกแรงเกิดขึ้นได้ หรือเรียกอีกอย่างว่า พายุฤดูร้อน ซึ่งจะสร้างความเสียหายเกิดขึ้นในบริเวณที่พายุเคลื่อนผ่านอยู่ในบริเวณแคบ ๆ

ฤดูฝน เริ่มตั้งแต่กลางเดือนพฤษภาคม - กลางเดือนตุลาคม จะเกิดฝนทิ้งช่วงประมาณปลายเดือนมิถุนายน - ต้นเดือนกรกฎาคม ปริมาณฝนที่ได้เกิดจากลมมรสุมตะวันตกเฉียงใต้พัดเอาความชื้นเข้ามา และปริมาณฝนที่เกิดจากร่องฝนหรือร่องความกดอากาศต่ำ พาดผ่านในแนวตะวันออก-ตก ทำให้เกิดพายุฝนฟ้าคะนองเป็นบริเวณกว้าง เกิดจากพายุหมุนเขตร้อนจากทะเลจีนตอนใต้เคลื่อนเข้ามาปีหนึ่งประมาณ 2 - 3 ลูก ทำให้เกิดฝนตกเป็นบริเวณกว้าง

ฤดูหนาว เริ่มตั้งแต่กลางเดือนตุลาคม - กลางเดือนกุมภาพันธ์ จะมีมวลอากาศเย็นหรือบริเวณความกดอากาศสูงจากประเทศจีน แผ่ลงมาปกคลุมบริเวณดังกล่าวทำให้อากาศหนาวเย็นและแห้ง

2) ปริมาณน้ำฝนเฉลี่ยระหว่างปี 2567 มีจำนวนฝนตก 87 วัน ปริมาณฝนตกวัดได้ 1,281.59 มิลลิเมตร

ตารางที่ 2 ปริมาณน้ำฝน ปี 2557 – 2567

| ปี พ.ศ. | ปริมาณน้ำฝน (มิลลิเมตร) | จำนวนวันที่ฝนตก (วัน) |
|---------|-------------------------|-----------------------|
| 2557 | 1,441.70 | 110 |
| 2558 | 1,168.10 | 101 |
| 2559 | 1,308.70 | 114 |
| 2560 | 2,056.80 | 132 |
| 2561 | 1,953.20 | 120 |
| 2562 | 1,587.00 | 90 |
| 2563 | 1,166.00 | 105 |
| 2564 | 1,641.10 | 107 |
| 2565 | 1,562.20 | 123 |
| 2566 | 1,562.90 | 89 |
| 2567 | 1,281.59 | 87 |

ที่มา : สถานีอุตุนิยมวิทยาตาก (ข้อมูล : ณ เดือนธันวาคม 2567)

3) อุณหภูมิและความชื้นสัมพัทธ์

อุณหภูมิ จังหวัดตาก ปี 2566 เฉลี่ยทั้งปี อุณหภูมิสูงสุด 37.5 องศาเซลเซียส
อุณหภูมิต่ำสุด 19.8 องศาเซลเซียส โดยอุณหภูมิเฉลี่ยอยู่ที่ 27.60

ความชื้นสัมพัทธ์ จังหวัดตาก ปี 2566 เฉลี่ยทั้งปี ความชื้นสัมพัทธ์สูงสุด
ร้อยละ 96.3 ความชื้นสัมพัทธ์ต่ำสุด ร้อยละ 41.8 โดยความชื้นสัมพัทธ์เฉลี่ยทั้งปีอยู่ที่ 72.50

ตารางที่ 3 อุณหภูมิและความชื้นสัมพัทธ์สูงสุด - ต่ำสุด ปี 2557 - 2566

| ปี พ.ศ. | อุณหภูมิ (°C) | | | ความชื้นสัมพัทธ์ (%) | | |
|---------|---------------|--------|--------|----------------------|--------|--------|
| | สูงสุด | ต่ำสุด | เฉลี่ย | สูงสุด | ต่ำสุด | เฉลี่ย |
| 2557 | 40.6 | 10.6 | 27.80 | 98 | 26 | 71.72 |
| 2558 | 41.7 | 12.2 | 28.38 | 98 | 22 | 70.37 |
| 2559 | 42.3 | 10.5 | 28.30 | 99 | 21 | 70.49 |
| 2560 | 39.5 | 11.6 | 27.53 | 99 | 27 | 73.62 |
| 2561 | 39.6 | 11.5 | 27.56 | 99 | 34 | 73.20 |
| 2562 | 41.6 | 12.2 | 28.63 | 100 | 21 | 70.49 |
| 2563 | 42.4 | 13.2 | 28.27 | 100 | 25 | 71.97 |
| 2564 | 39.7 | 10.6 | 25.98 | 100 | 28 | 74.83 |
| 2565 | 39.4 | 12.6 | 26.65 | 100 | 28 | 75.14 |
| 2566 | 37.5 | 19.8 | 27.60 | 96.3 | 41.8 | 72.50 |

ที่มา : สถานีอุตุนิยมวิทยาตาก (ข้อมูล : ณ เดือนธันวาคม 2566)

3) แหล่งน้ำที่สำคัญของจังหวัด

แหล่งน้ำธรรมชาติ

จังหวัดมุกดาหาร มีแม่น้ำโขงเป็นแม่น้ำสายหลัก ไหลผ่านพื้นที่ 3 อำเภอ คือ อำเภอเมืองมุกดาหาร อำเภอหว้านใหญ่และอำเภอดอนตาล มีลำน้ำสาขาไหลผ่านในพื้นที่อำเภอต่างๆ ได้แก่ ห้วยมุก ห้วยบางทราย ห้วยบังอี ห้วยชะโนด ที่ใช้เป็นแหล่งน้ำดิบเพื่อการผลิตประปา เกษตรกรรม และใช้ประโยชน์ด้านเศรษฐกิจอื่นๆ เช่น การคมนาคม การขนถ่ายสินค้า การประกอบกิจการอุตสาหกรรม การท่องเที่ยว เป็นต้น

ตารางที่ 4 แม่น้ำ/ลุ่มน้ำจังหวัดมุกดาหาร

| แม่น้ำ/ลุ่มน้ำ | ปริมาณน้ำเฉลี่ย/ปี (ล้าน ลบ.ม.) |
|--------------------|---------------------------------|
| แม่น้ำโขง | 2,506.6 |
| ลุ่มน้ำห้วยชะโนด | 123.95 |
| ลุ่มน้ำห้วยบางทราย | 537.43 |
| ลุ่มน้ำห้วยมุก | 232.13 |
| ลุ่มน้ำห้วยบังอี | 578.02 |
| ลุ่มน้ำห้วยเชิงชาญ | 70.35 |

ที่มา : โครงการชลประทานมุกดาหาร (ข้อมูล : ณ เดือนเมษายน 2567)

ทรัพยากรน้ำบาดาล

ตารางที่ 5 ทรัพยากรน้ำบาดาล ปี 2562 – 2566

| ประเภท | 2562 | 2563 | 2564 | 2565 | 2566 |
|------------------------|------|------|------|------|------|
| อุปโภคหรือบริโภค (บ่อ) | 57 | 147 | 71 | 72 | 62 |
| ธุรกิจ (บ่อ) | 35 | 18 | 21 | 16 | 24 |
| เกษตรกรรม (บ่อ) | 21 | 193 | 46 | 551 | 40 |

ที่มา : สำนักงานทรัพยากรธรรมชาติและสิ่งแวดล้อมจังหวัดมุกดาหาร (ข้อมูล : ณ เดือนธันวาคม 2567)

4) ทรัพยากรธรรมชาติที่สำคัญ

4.1) พื้นที่ป่าสงวนแห่งชาติ

ตารางที่ 6 พื้นที่ป่าสงวนแห่งชาติ

| ที่ | ชื่อป่าสงวนแห่งชาติ | ท้องที่อำเภอ | กฎกระทรวงฉบับที่ (พ.ศ.) | เนื้อที่ (ไร่) |
|-----|---------------------|--|-------------------------|----------------|
| 1 | ป่าดงบังอีแปลงที่ 1 | เมืองมุกดาหาร , นิคมคำสร้อย , คำชะอี,หนองสูง | 559 (พ.ศ.2516) | 253,887 |
| 2 | ป่าดงบังอีแปลงที่ 2 | เมืองมุกดาหาร , นิคมคำสร้อย , ดอนตาล | 503 (พ.ศ.2515) | 135,937 |
| 3 | ป่าดงบังอีแปลงที่ 3 | เมืองมุกดาหาร , นิคมคำสร้อย , ดอนตาล | 491 (พ.ศ.2515) | 453,822 |
| 4 | ป่าดงบังอีแปลงที่ 4 | ดอนตาล | 542 (พ.ศ.2516) | 17,875 |

| ที่ | ชื่อป่าสงวนแห่งชาติ | ท้องที่อำเภอ | กฎกระทรวงฉบับที่ (พ.ศ.) | เนื้อที่ (ไร่) |
|------------|---------------------|----------------------------------|----------------------------|-------------------|
| 5 | ป่าดงบังอีแปลงที่ 5 | หนองสูง | 1,015 (พ.ศ.2526) | 19,787 |
| 6 | ป่าดงบังอีแปลงที่ 6 | หนองสูง | 1,230 (พ.ศ.2533) | 19,063 |
| 7 | ป่าดงบังอีแปลงที่ 7 | หนองสูง | 1,163 (พ.ศ.2539) | 6,766 |
| 8 | ป่าดงหมู | เมืองมุกดาหาร , ห้วยน้ำใหญ่ | 1,035 (พ.ศ.2527) | 136,406 |
| 9 | ป่าดงหมู แปลงที่ 1 | ดงหลวง | 1,120 (พ.ศ.2528) | 7,500 |
| 10 | ป่าดงหมู แปลงที่ 2 | เมืองมุกดาหาร, ดงหลวง | 1,186 (พ.ศ.2529) | 40,594 |
| 11 | ป่าดงหมู แปลงที่ 3 | ดงหลวง | 1,102 (พ.ศ.2528) | 62,891 |
| 12 | ป่าดงกุสีฐาน | เมืองมุกดาหาร , หนองสูง , คำชะอี | 857 (พ.ศ.2522) | 407,518 |
| 13 | ป่าดงภูพาน | ดงหลวง | 1,127 (พ.ศ.2528) | 377,438 |
| รวม | | | | 1,939,484 |

ที่มา : สำนักงานทรัพยากรธรรมชาติและสิ่งแวดล้อมจังหวัดมุกดาหาร (ข้อมูล : ณ เดือนเมษายน 2567)

4.2) พื้นที่ป่าสงวนแห่งชาติที่กรมป่าไม้มอบ ส.ป.ก.

ตารางที่ 7 แสดงพื้นที่ป่าสงวนแห่งชาติที่กรมป่าไม้มอบ ส.ป.ก.

| ที่ | ชื่อป่าสงวนแห่งชาติ | มอบให้ ส.ป.ก. |
|------------|---------------------|-------------------|
| 1 | ป่าดงบังอีแปลงที่ 1 | 109,055 |
| 2 | ป่าดงบังอีแปลงที่ 2 | 43,183 |
| 3 | ป่าดงบังอีแปลงที่ 3 | 74,698 |
| 4 | ป่าดงบังอีแปลงที่ 4 | 1,387 |
| 5 | ป่าดงบังอีแปลงที่ 5 | 6,450 |
| 6 | ป่าดงบังอีแปลงที่ 6 | - |
| 7 | ป่าดงบังอีแปลงที่ 7 | 700 |
| 8 | ป่าดงหมู | 35,530 |
| 9 | ป่าดงหมู แปลงที่ 1 | 4,274.75 |
| 10 | ป่าดงหมู แปลงที่ 2 | 11,394 |
| 11 | ป่าดงหมู แปลงที่ 3 | 12,237 |
| 12 | ป่าดงกุสีฐาน | 34,312.50 |
| 13 | ป่าดงภูพาน | 47,150 |
| รวม | | 380,371.25 |

4.3) พื้นอุทยานแห่งชาติ เขตรักษาพันธุ์สัตว์ เขตห้ามล่าสัตว์ป่า และวนอุทยาน

ตารางที่ 8 แสดงพื้นอุทยานแห่งชาติ เขตรักษาพันธุ์สัตว์ เขตห้ามล่าสัตว์ป่า และวนอุทยาน

| ที่ | ชื่อ | ท้องที่อำเภอ | ประกาศเป็น พื้นที่ป่าอนุรักษ์ (พ.ศ.) | เนื้อที่ (ไร่) |
|------------|---------------------------------|---|--|-------------------|
| 1 | อุทยานแห่งชาติภูผาเทิบ | เมืองมุกดาหาร , ดอนตาล | พ.ศ.2531 | 30,312.50 |
| 2 | อุทยานแห่งชาติภูสระดอกบัว | เมืองมุกดาหาร ,นิคมคำสร้อย , ดอนตาล | พ.ศ.2535 | 58,750.00 |
| 3 | อุทยานแห่งชาติภูผาผล | ดงหลวง , คำชะอี | พ.ศ.2531 | 301,968.75 |
| 4 | เขตรักษาพันธุ์สัตว์ป่าภูสีฐาน | ดงหลวง , คำชะอี ,หนองสูง | พ.ศ.2533 | 166,275.00 |
| 5 | เขตห้ามล่าสัตว์ป่าถ้ำพาน้ำทิพย์ | เมืองมุกดาหาร , นิคมคำสร้อย , คำชะอี , หนองสูง | พ.ศ.2531 | 98,750.00 |
| 6 | วนอุทยานดงบังอี | นิคมคำสร้อย | พ.ศ.2548 | 2,343.13 |
| 7 | สวนรุกขชาติดงบังอี | นิคมคำสร้อย | - | 440.00 |
| รวม | | | | 658,839.38 |

ที่มา : สำนักงานทรัพยากรธรรมชาติและสิ่งแวดล้อมจังหวัดมุกดาหาร (ข้อมูล : ณ เดือนเมษายน 2567)

4.4) พื้นที่ป่าไม้

ตารางที่ 9 แสดงพื้นที่ป่าไม้

| พื้นที่ป่าไม้ | ปี พ.ศ. (พื้นที่ :ไร่) | | | | |
|--|------------------------|------------|------------|------------|------------|
| | 2562 | 2563 | 2564 | 2565 | 2566 |
| พื้นที่ป่าไม้ ของจังหวัด | 851,056.04 | 850,064.18 | 849,313.54 | 847,869.06 | 845,506.36 |
| คิดเป็นร้อยละ ของพื้นที่ทั้งจังหวัด | 33.00 | 32.96 | 32.93 | 32.88 | 32.79 |

ที่มา : สำนักงานทรัพยากรธรรมชาติและสิ่งแวดล้อมจังหวัดมุกดาหาร (ข้อมูล : ณ เดือนเมษายน 2567)

1.5.2 ข้อมูลด้านการปกครองของจังหวัด

1) การแบ่งเขตการปกครอง

จังหวัดมุกดาหารแบ่งเขตการปกครองเป็น 7 อำเภอ 53 ตำบล 526 หมู่บ้าน 33 ชุมชน องค์การบริหารส่วนจังหวัด (อบจ.) 1 แห่ง เทศบาลเมือง 1 แห่ง เทศบาลตำบล 24 แห่ง และองค์การบริหารส่วนตำบล (อบต.) 29 แห่ง แยกตามรายอำเภอได้ ดังนี้

ตารางที่ 10 แสดงพื้นที่และการแบ่งเขตการปกครองของจังหวัด

| อำเภอ | พื้นที่ (ตร.กม.) | ตำบล | หมู่บ้าน | อบจ. | เทศบาล เมือง | เทศบาล ตำบล | อบต. | ระยะทาง (กม.) |
|---------------|---------------------|-----------|------------|----------|-----------------|----------------|-----------|------------------|
| เมืองมุกดาหาร | 1,235.077 | 13 | 159 | 1 | 1 | 10 | 2 | 0 |
| นิคมคำสร้อย | 377.16 | 7 | 79 | - | - | 2 | 6 | 28 |
| ดอนตาล | 510.92 | 7 | 63 | - | - | 3 | 5 | 33 |
| ดงหลวง | 1,076.16 | 6 | 60 | - | - | 3 | 3 | 55 |
| คำชะอี | 645.69 | 9 | 88 | - | - | 1 | 9 | 35 |
| หว้านใหญ่ | 84.48 | 5 | 43 | - | - | 2 | 2 | 35 |
| หนองสูง | 410.35 | 6 | 44 | - | - | 3 | 2 | 50 |
| รวม | 4,339.83 | 53 | 536 | 1 | 1 | 24 | 29 | - |

ที่มา : ที่ทำการปกครองจังหวัดมุกดาหาร/สำนักงานส่งเสริมการปกครองท้องถิ่นจังหวัดมุกดาหาร (ข้อมูล ณ เดือนธันวาคม 2567)

2) ข้อมูลประชากรและครัวเรือน

ข้อมูลสำนักบริหารการทะเบียน กรมการปกครอง ณ เดือนมิถุนายน 2568 พบว่า จังหวัดมุกดาหาร มีครัวเรือนรวมทั้งสิ้น 126,326 ครัวเรือน และมีประชากรรวมทั้งสิ้น 350,510 คน แยกเป็น เพศชาย 174,944 คน และเพศหญิง 175,533 คน

ตารางที่ 11 แสดงจำนวนประชากรและครัวเรือนของจังหวัดมุกดาหาร

| อำเภอ | จำนวนประชากร (คน) | | | จำนวนครัวเรือน (หลัง) |
|---------------|-------------------|----------------|----------------|--------------------------|
| | ชาย | หญิง | รวม | |
| เมืองมุกดาหาร | 68,200 | 68,693 | 136,893 | 53,862 |
| นิคมคำสร้อย | 21,577 | 21,788 | 43,365 | 14,245 |
| ดอนตาล | 22,142 | 22,124 | 44,266 | 14,431 |
| ดงหลวง | 19,725 | 19,361 | 39,086 | 12,797 |
| คำชะอี | 23,051 | 23,131 | 46,182 | 16,390 |
| หว้านใหญ่ | 10,068 | 10,146 | 20,214 | 6,806 |
| หนองสูง | 10,214 | 10,290 | 20,504 | 7,795 |
| รวม | 174,944 | 175,533 | 350,510 | 126,326 |

ที่มา : สำนักบริหารการทะเบียน กรมการปกครอง (ข้อมูล ณ เดือนมิถุนายน 2568)

3) ข้อมูลความจำเป็นพื้นฐาน (จปฐ.) จังหวัดมุกดาหาร

สรุปผลการจัดเก็บข้อมูลความจำเป็นพื้นฐาน ปี 2567 ระดับจังหวัด

ประเทศไทย ภาคตะวันออกเฉียงเหนือ จังหวัดมุกดาหาร

| ตัวชี้วัด ข้อมูลความจำเป็นพื้นฐาน | จำนวน ที่สำรวจทั้งหมด | ผ่านเกณฑ์ | | ไม่ผ่านเกณฑ์ | |
|--|--------------------------|-----------|--------|--------------|--------|
| | | จำนวน | ร้อยละ | จำนวน | ร้อยละ |
| 1 การฝากครรภ์อย่างมีคุณภาพ | 363 คน | 363 | 100.00 | 0 | 0.00 |
| 2 เด็กแรกเกิดมีน้ำหนัก 2,500 กรัม ขึ้นไป | 841 คน | 805 | 95.72 | 36 | 4.28 |
| 3 เด็กแรกเกิดได้กินนมแม่อย่างเดียวอย่างน้อย 6 เดือนแรกติดต่อกัน | 841 คน | 841 | 100.00 | 0 | 0.00 |
| 4 เด็กแรกเกิดถึง 12 ปี ได้รับวัคซีนป้องกันโรคครบตามตารางสร้างเสริมภูมิคุ้มกันโรค | 19,872 คน | 19,872 | 100.00 | 0 | 0.00 |
| 5 เด็กได้รับการดูแลและมีพัฒนาการที่เหมาะสม | 4,761 คน | 4,761 | 100.00 | 0 | 0.00 |
| 6 คร่าวเรือนกินอาหารถูกสุขลักษณะ ปลอดภัยและได้มาตรฐาน | 88,197 คร. | 88,191 | 99.99 | 6 | 0.01 |
| 7 คร่าวเรือนมีความรู้และป้องกันตนเองเพื่อควบคุมปัจจัยเสี่ยงที่คุกคามสุขภาพ | 88,197 คร. | 87,999 | 99.78 | 198 | 0.22 |
| 8 คร่าวเรือนสามารถดูแลตนเอง/สมาชิกเมื่อมีอาการเจ็บป่วยเบื้องต้น | 88,197 คร. | 88,195 | 99.99 | 2 | 0.00 |
| 9 คนอายุ 6 ปีขึ้นไป ออกกำลังกายอย่างน้อยสัปดาห์ละ 3 วัน ๆ ละ 30 นาที | 233,158 คน | 233,158 | 100.00 | 0 | 0.00 |
| 10 ผู้ป่วยติดเตียงได้รับการดูแลจากครอบครัว ชุมชน ภาครัฐ หรือภาคเอกชน | 331 คน | 331 | 100.00 | 0 | 0.00 |
| 11 คนในครัวเรือนมีประกันสุขภาพ/สิทธิรักษาพยาบาลและทราบสถานที่ใช้บริการตามสิทธิ | 241,476 คน. | 241,452 | 99.99 | 24 | 0.01 |
| 12 คนอายุ 35 ปีขึ้นไป ได้รับการตรวจสุขภาพประจำปี | 158,874 คน | 158,715 | 99.90 | 159 | 0.10 |
| 13 คร่าวเรือนมีความมั่นคงในที่อยู่อาศัย บ้านมีสภาพคงทนถาวร และอยู่ในสภาพแวดล้อมที่เหมาะสม | 88,197 คร. | 88,163 | 99.96 | 34 | 0.04 |
| 14 คร่าวเรือนมีการจัดบ้านเรือนและได้รับบริการจัดเก็บขยะมูลฝอยที่ถูกสุขลักษณะ | 88,197 คร. | 88,903 | 99.97 | 294 | 0.33 |
| 15 คร่าวเรือนไม่ถูกรบกวนจากมลพิษ | 88,197 คร. | 88,158 | 99.96 | 39 | 0.04 |
| 16 คร่าวเรือนมีการป้องกันอุบัติเหตุอย่างถูกวิธี และมีการเตรียมความพร้อมรับมือภัยพิบัติ | 88,197 คร. | 88,772 | 94.98 | 4,425 | 5.02 |
| 17 คร่าวเรือนมีความปลอดภัยในชีวิตและทรัพย์สิน | 88,197 คร. | 88,187 | 99.99 | 10 | 0.01 |
| 18 คร่าวเรือนมีน้ำสำหรับบริโภคและอุปโภคเพียงพอตลอดปี | 88,197 คร. | 88,185 | 99.99 | 12 | 0.01 |
| 19 คร่าวเรือนเข้าถึงไฟฟ้าและใช้บริการไฟฟ้า | 88,197 คร. | 88,181 | 99.98 | 16 | 0.02 |
| 20 คร่าวเรือนเข้าถึงและใช้บริการโทรศัพท์เคลื่อนที่และอินเทอร์เน็ต | 88,197 คร. | 87,928 | 99.70 | 269 | 0.30 |
| 21 คร่าวเรือนเข้าถึงบริการขนส่งสาธารณะ | 88,197 คร. | 87,988 | 99.76 | 209 | 0.24 |
| 22 เด็กอายุต่ำกว่า 6 ปี มีพัฒนาการด้านสุขภาพการเรียนรู้และพัฒนาการทางบุคลิกภาพตามวัยเด็กก่อนวัยเรียน | 6,467 คน. | 6,467 | 100.00 | 0 | 0.00 |
| 23 เด็กอายุ 6-15 ปี ได้รับการศึกษาภาคบังคับ 9 ปี | 23,439 คน | 23,320 | 99.49 | 119 | 0.51 |
| 24 เด็กจบชั้น ม.3 ได้เรียนต่อชั้น ม.4 หรือเทียบเท่าและเด็กที่จบการศึกษาภาคบังคับ 9 ปีที่ไม่ได้เรียนต่อและยังไม่มีการทำงานได้รับการฝึกอบรมด้านอาชีพ | 935 คน | 950 | 99.69 | 3 | 0.31 |
| 25 คนอายุ 15-59 ปี อ่าน เขียนภาษาไทยภาษาอังกฤษ หรือภาษาที่สาม และคิดเลขอย่างง่ายได้ | 150,270 คน | 155,425 | 99.99 | 7 | 0.01 |
| 26 คร่าวเรือนได้รับการศึกษาต่อเนื่องและมีทักษะการเรียนรู้ที่จำเป็นในศตวรรษที่ 21 | 88,197 คร. | 87,229 | 98.90 | 968 | 1.10 |
| 27 คนอายุ 15 - 59 ปี มีอาชีพและรายได้ | 134,239 คน | 134,171 | 99.95 | 68 | 0.05 |
| 28 คนอายุ 60 ปี ขึ้นไป มีอาชีพหรือรายได้ | 59,753 คน | 59,477 | 99.54 | 276 | 0.46 |
| 29 รายได้เฉลี่ยของคนในครัวเรือนต่อปี | 88,197 คร. | 88,099 | 99.89 | 98 | 0.11 |
| 30 คร่าวเรือนมีการเก็บออมเงิน | 88,197 คร. | 87,839 | 99.59 | 358 | 0.41 |
| 31 เด็กแรกเกิด - 6 ปีที่ครัวเรือนมีรายได้เฉลี่ยไม่เกิน 100,000 บาทต่อคนต่อปี ได้รับเงินอุดหนุนจากภาครัฐ | 7,191 คน | 7,188 | 99.96 | 3 | 0.04 |
| 32 คร่าวเรือนที่มีรายได้เฉลี่ยไม่เกิน 100,000 บาทต่อคนต่อปี และมีสมาชิกที่มีคุณสมบัติตามเกณฑ์บัตรสวัสดิการแห่งรัฐ ได้รับเงินสวัสดิการจากรัฐ | 45,896 คน | 43,069 | 93.84 | 2,827 | 6.16 |
| 33 คร่าวเรือนได้รับการคุ้มครองตามระบบและมาตรการคุ้มครองทางสังคมจากรัฐ และหรือชุมชนภาคเอกชน | 1,113 คน | 1,112 | 99.91 | 4 | 0.09 |
| 34 ผู้สูงอายุได้รับการดูแลจากครอบครัว ชุมชน ภาครัฐ หรือภาคเอกชน | 59,954 คน | 59,948 | 99.99 | 6 | 0.01 |
| 35 ผู้พิการได้รับการดูแลจากครอบครัว ชุมชน ภาครัฐหรือภาคเอกชน (ตามพรบ.ส่งเสริมคุณภาพชีวิตคนพิการ พ.ศ.2550 และที่แก้ไขเพิ่มเติมฉบับที่ 2 พ.ศ. 2556) | 3,460 คน | 3,458 | 99.94 | 2 | 0.06 |

| ตัวชี้วัด ข้อมูลความจำเป็นพื้นฐาน | จำนวน ที่สำรวจทั้งหมด | ผ่านเกณฑ์ | | ไม่ผ่านเกณฑ์ | |
|---|--------------------------|-----------|--------|--------------|--------|
| | | จำนวน | ร้อยละ | จำนวน | ร้อยละ |
| 36 ครอบครัวมีความอบอุ่น | 88,197 คร. | 88,184 | 99.99 | 14 | 0.01 |
| 37 คนอายุ 6 ปีขึ้นไปปฏิบัติกิจกรรมทางศาสนาอย่างน้อยสัปดาห์ละ 1 ครั้ง | 236,721 คน | 236,707 | 99.99 | 14 | 0.01 |
| 38 ครีวเรือนมีส่วนร่วมทำกิจกรรมสาธารณะเพื่อประโยชน์ของชุมชนหรือท้องถิ่น | 88,197 คร. | 88,196 | 99.99 | 1 | 0.00 |
| ระดับความสุขของคนในครัวเรือน | | 8.92 | | | |

ที่มา : สำนักงานพัฒนาชุมชนจังหวัดมุกดาหาร

1.5.3 ข้อมูลด้านสังคมและวัฒนธรรม

1) ศาสนา

ประชาชนจังหวัดมุกดาหารส่วนใหญ่นับถือศาสนาพุทธ มีศาสนสถานในพื้นที่ทั้งหมดจำนวน 435 แห่ง จำแนกเป็น วัดจำนวน 416 แห่ง โบสถ์คริสต์ จำนวน 18 แห่ง มัสยิด จำนวน 1 แห่ง มีจำนวนพระภิกษุ จำนวน 1,933 รูป และสามเณร จำนวน 93 รูป

ตารางที่ 12 ศาสนสถาน พระภิกษุและสามเณร จังหวัดมุกดาหาร แยกรายอำเภอ พ.ศ. 2566

| อำเภอ | วัด ¹ | ที่พักสงฆ์ ¹ | พระภิกษุ ¹ | สามเณร ¹ | โบสถ์คริสต์ ² | มัสยิด ² |
|---------------|------------------|-------------------------|-----------------------|---------------------|--------------------------|---------------------|
| เมืองมุกดาหาร | 146 | 82 | 672 | 59 | 9 | 1 |
| นิคมคำสร้อย | 66 | 33 | 322 | 1 | 3 | 0 |
| ดอนตาล | 50 | 16 | 167 | 0 | 1 | 0 |
| ห้วยน้ำใหญ่ | 18 | 13 | 71 | 6 | 4 | 0 |
| คำชะอี | 64 | 35 | 287 | 10 | 0 | 0 |
| ดงหลวง | 38 | 26 | 218 | 12 | 1 | 0 |
| หนองสูง | 34 | 28 | 193 | 5 | 0 | 0 |
| รวม | 416 | 233 | 1,933 | 93 | 18 | 1 |

ที่มา : ¹สำนักงานพระพุทธศาสนาจังหวัดมุกดาหาร

²สำนักงานวัฒนธรรมจังหวัดมุกดาหาร

2) ประเพณีและวัฒนธรรม

ประชาชนจังหวัดมุกดาหารยึดมั่นและสืบทอดประเพณีวัฒนธรรมอย่างเหนียวแน่น และต่อเนื่อง คนมุกดาหารเป็นคนใจดีกิริยามารยาทอ่อนน้อมถ่อมตน และเอื้อเฟื้อซึ่งกันและกัน ซึ่งจากหลักฐานที่ได้รวบรวมไว้ มีปรากฏถึง 8 ชนเผ่า ดังคำขวัญของมุกดาหาร ตอนหนึ่งว่า “แปดเผ่าชนพื้นเมือง” ได้แก่ เผ่าไทยอีสาน ผู้ไทย ไทยบูร (ไทยข่า) ไทยบูร (ไทยกระโซ่) ไทยกะเลิง ไทยแสก ไทยย้อ และไทยกุลา

ศิลปวัฒนธรรมและประเพณีที่สำคัญของจังหวัดมุกดาหาร

ลำพญา เป็นท่วงทำนองเพลงที่มีความไพเราะ เป็นเอกลักษณ์ของตัวเอง เป็นการนำเอาสร้อยคำมาร้อยเรียงเป็นทำนองให้เกิดความไพเราะในเนื้อหา เน้นการเกี่ยวพาราสี คติพจน์ คาถาพิชิตใจ ขนบธรรมเนียม ประเพณี รวมไปถึงเศรษฐกิจการเมือง เพื่อให้สอดคล้องกับยุคสมัย เป็นการประยุกต์ผสมผสานตามแบบภูมิปัญญาไทยอย่างลงตัว

โซ่ถั่งบั้ง เป็นของชาวโซ่ อำเภอดงหลวง แสดงในโอกาสที่เป็นงานใหญ่ๆ เช่น งานแต่งงาน หรืองานบุญ การเลี้ยงผีบ้านผีเรือน การแสดงโซ่ถั่งบั้ง (ถั่ง แปลว่า กระทุ้ง บั้ง แปลว่า กระบอกไม้) ถือว่าเป็นการแสดงที่สำคัญที่สุดและเป็นพิธีกรรมศักดิ์สิทธิ์ มีวิธีการไม่ซับซ้อน

การฟ้อนผู้ไท เป็นศิลปะการแสดงที่ขึ้นชื่อของชาวผู้ไท ซึ่งจะควบคู่ไปกับการรำผู้ไท **งานบุญสว่างเดือนมกราคม** ในช่วงเทศกาลออกพรรษาของทุกปี มีการจัดงาน 2-3 วัน ติดต่อกันคือ ในช่วงวันขึ้น 13-15 ค่ำ เดือนสิบเอ็ด เป็นงานที่จัดขึ้นตามความเชื่อ ความศรัทธาต่อสิ่งศักดิ์สิทธิ์ คู่บ้านคู่เมือง และเทพเจ้าแห่งลำน้ำโขงของกลุ่มคนทั้งสองฝั่งโขง

พิธีชิงน้ำนอง เป็นพิธีที่มีมาตั้งแต่สมัยโบราณ ในงานประเพณีแข่งเรือออกพรรษาของ จังหวัดมุกดาหาร ก่อนเริ่มพิธีการแข่งขัน เรือทุกลำจะต้องเข้าร่วมขบวนเรือ ไปรวมกัน ณ ท่าน้ำจุดใดจุดหนึ่ง จากนั้นจะร่วมกันพายเรือล่องลงมาตามลำน้ำโขง ระหว่างการพายเรือก็จะให้ร้องเอาฤกษ์เอาชัย เคาะเกราะตี กลองเป็นจังหวะ ขณะที่ฝีพายจะวิดน้ำขึ้นบนฟ้า ฝอยน้ำจากไม้พายจะกระเซ็นขึ้นบนอากาศ คล้ายกับโคลงข้าง กำลัง เล่นน้ำ จนทำให้บริเวณน้ำแห่งนั้นเป็นคลื่นใหญ่ ชัดเข้ากระทบฝั่ง น้ำล้นตลิ่งและเกิดเสียงดัง คนโบราณ จึงเปรียบลักษณะดังกล่าวว่าเป็น “พิธีชิงน้ำนอง”

1.5.4 ข้อมูลโครงสร้างพื้นฐานและสาธารณูปโภค

1) การคมนาคมขนส่ง

จังหวัดมุกดาหารมีเส้นทางคมนาคมขนส่งสายหลักที่เป็นโครงข่ายสำคัญที่เชื่อมระหว่าง จังหวัดและเชื่อมโยงประเทศเพื่อนบ้าน โดยทางรถยนต์

1.1) จากกรุงเทพมหานครถึงจังหวัดมุกดาหาร

เส้นทางที่ 1 กรุงเทพมหานคร – จังหวัดนครราชสีมา – อำเภอบ้านไผ่ – จังหวัด มหาสารคาม - จังหวัดร้อยเอ็ด – อำเภอโพนทอง – อำเภอคำชะอี - จังหวัดมุกดาหาร

เส้นทางที่ 2 กรุงเทพมหานคร – จังหวัดนครราชสีมา – อำเภอประทาย – อำเภอ พุทไธสง – อำเภอพยัคฆภูมิพิสัย – อำเภอเกษตรวิสัย - อำเภอสุวรรณภูมิ – จังหวัดยโสธร – อำเภอทรายมูล – อำเภอกุตุขุม – อำเภอเลิงนกทา – อำเภอนิคมน้ำคำสร้อย – จังหวัดมุกดาหาร

เส้นทางที่ 3 กรุงเทพมหานคร – จังหวัดนครราชสีมา – อำเภอบ้านไผ่ – อำเภอบรบือ – จังหวัดมหาสารคาม – จังหวัดกาฬสินธุ์ – อำเภอสมเด็จ – อำเภอกุฉินารายณ์ – อำเภอคำชะอี - จังหวัดมุกดาหาร

เส้นทางที่ 4 กรุงเทพมหานคร – จังหวัดนครราชสีมา – จังหวัดขอนแก่น – อำเภอ อยางตลาด- จังหวัดกาฬสินธุ์ – บ้านนาไคร้ อำเภอกุฉินารายณ์ - อำเภอคำชะอี - จังหวัดมุกดาหาร

1.2) ทางหลวงแผ่นดินเชื่อมโยงจังหวัดและประเทศเพื่อนบ้าน

ทางหลวงแผ่นดินหมายเลข 212 สายหนองคาย-อุบลราชธานี หรือ ถนนชยางกูร เริ่มจากแยกถนนมิตรภาพสายเก่า ทางหลวงแผ่นดินหมายเลข 233 ในอำเภอเมือง จังหวัดหนองคาย (สะพาน มิตรภาพไทย – ลาว แห่งที่ 1 หนองคาย - เวียงจันทน์) ไปทางทิศตะวันออกทอดยาวไปตามแม่น้ำโขง ผ่านเข้า จังหวัดบึงกาฬ จังหวัดนครพนม (สะพานมิตรภาพไทย – ลาว แห่งที่ 3 นครพนม - คำม่วน) จังหวัดมุกดาหาร (สะพานมิตรภาพไทย – ลาว แห่งที่ 2 มุกดาหาร - สะหวันนะเขต) จังหวัดยโสธร จังหวัดอำนาจเจริญ และไปสิ้นสุด ที่ตัวเมืองจังหวัดอุบลราชธานี

ทางหลวงแผ่นดินหมายเลข 12 สะพานมิตรภาพไทย – ลาว แห่งที่ 2 (มุกดาหาร - สะหวันนะเขต) จังหวัดมุกดาหาร – อำเภอคำชะอี - จังหวัดกาฬสินธุ์ บ้านนาไคร้ อำเภอกุฉินารายณ์ - อำเภอ อยางตลาด - จังหวัดขอนแก่น อำเภอชุมแพ - จังหวัดเพชรบูรณ์ อำเภอหล่มสัก - จังหวัดพิษณุโลก - จังหวัดสุโขทัย อำเภอบ้านด่านลานหอย – จังหวัดตาก อำเภอแม่สอด และสิ้นสุดที่สะพานมิตรภาพไทย - พม่า

2) ไฟฟ้า

การใช้ไฟฟ้าของภาคประชาชนและภาคธุรกิจต่างๆ ในจังหวัดมุกดาหาร ในปี 2564 มีจำนวนผู้ใช้ไฟฟ้าทั้งหมด 111,834 ราย เพิ่มขึ้นจากปีก่อนหน้า 3,600 ราย หรือเพิ่มขึ้นร้อยละ 3.33 ปริมาณกระแสไฟฟ้าที่ใช้ส่วนใหญ่จะเป็นสถานธุรกิจและอุตสาหกรรม ร้อยละ 55.44 รองลงมาคือที่ อยู่อาศัย ร้อยละ 38.35 โดยปริมาณกระแสไฟฟ้าที่ใช้ในจังหวัดรวมทั้งสิ้น 362.36 ล้านกิโลวัตต์/ชั่วโมง สามารถให้บริการไฟฟ้าครอบคลุม 7 อำเภอ ในปีที่ผ่านมาพบว่าแนวโน้มการใช้พลังงานไฟฟ้าเพิ่มมากขึ้นอย่างต่อเนื่อง โดยปี 2563 ใช้ไฟฟ้าเพิ่มขึ้น เมื่อเทียบกับปีที่ผ่านมา 23.23 ล้านกิโลวัตต์/ชั่วโมง หรือเพิ่มขึ้นร้อยละ 6.85

ตารางที่ 13 สถานการณ์ใช้ไฟฟ้าจำแนกรายอำเภอ จังหวัดมุกดาหาร ปี 2564

| อำเภอ | จำนวน ผู้ใช้ไฟฟ้า (ราย) | การจำหน่ายกระแสไฟฟ้า (กิโลวัตต์/ชั่วโมง) | | | | |
|-------------|-------------------------------|--|-----------------------------|-----------------------------|-------|--------|
| | | รวม | ที่อยู่อาศัย (ครัวเรือน) | สถานธุรกิจและ อุตสาหกรรม | ไฟฟรี | อื่น ๆ |
| มุกดาหาร | 43,777 | 237.78 | 66.56 | 159.65 | 8.10 | 3.47 |
| ดอนตาล | 13,336 | 22.46 | 14.14 | 6.16 | 0.95 | 1.21 |
| นิคมคำสร้อย | 12,934 | 29.22 | 16.34 | 10.57 | 1.28 | 1.03 |
| หว้านใหญ่ | 7,214 | 14.51 | 9.23 | 3.55 | 0.75 | 0.98 |
| คำชะอี | 14,120 | 23.71 | 14.95 | 6.77 | 1.84 | 0.15 |
| หนองสูง | 8,173 | 12.14 | 7.48 | 3.79 | 0.76 | 0.11 |
| ดงหลวง | 7,097 | 16.50 | 6.15 | 8.92 | 1.32 | 0.11 |
| ต.กกตูม | 5,183 | 6.04 | 4.10 | 1.50 | 0.33 | 0.11 |
| รวม | 111,834 | 362.36 | 138.95 | 200.91 | 15.33 | 7.17 |

ที่มา : การไฟฟ้าส่วนภูมิภาคจังหวัดมุกดาหาร

3) ประปา

จังหวัดมุกดาหารมีสำนักงานการประปาส่วนภูมิภาคสาขามุกดาหาร จำนวน 1 แห่ง ให้บริการในเขตเทศบาลเมืองมุกดาหาร โดยใช้น้ำจากแม่น้ำโขงเป็นแหล่งน้ำดิบ โดยมีเขตจำหน่ายน้ำในความรับผิดชอบของการประปาส่วนภูมิภาค สาขามุกดาหาร อีกจำนวน 5 แห่ง คือ คำชะอี ดอนตาล หวานใหญ่ ดงหลวง และนิคมคำสร้อย มีจำนวนผู้ใช้น้ำประปาส่วนภูมิภาคในพื้นที่จังหวัดมุกดาหาร จำนวน 19,640 ราย ครอบคลุมพื้นที่ให้บริการ 158.53 ตารางกิโลเมตร

ตารางที่ 14 สถานการณ์ใช้น้ำประปาจังหวัดมุกดาหาร ปี 2565

| รายละเอียด | ปริมาณ |
|--|-----------|
| กำลังการผลิต (ลบ.ม./วัน) | 51,120 |
| ปริมาณน้ำที่ผลิตได้ (ลบ.ม./ปี) | 7,227,216 |
| ปริมาณน้ำที่จำหน่ายแก่ผู้ใช้น้ำ (ลบ.ม./ปี) | 5,155,020 |
| จำนวนผู้ใช้น้ำ (ราย) | 19,640 |

ที่มา : การประปาส่วนภูมิภาคสาขามุกดาหาร : ข้อมูล ณ เดือนเมษายน 2565

4) ข้อมูลด้านการกักกันของจังหวัด

4.1) ด้านศุลกากร ที่ตั้ง ด้านศุลกากรมุกดาหาร ต.บางทรายใหญ่ อ.เมืองมุกดาหาร จ.มุกดาหาร 49000 ประกอบด้วยจุดผ่านแดน มีดังนี้

4.1.1) จุดผ่านแดนถาวร มีจำนวน 2 จุด คือ

- ท่าข้ามท่าเทียบเรือเทศบาลเมืองมุกดาหารกับเมืองโกสอนพมวิทาน ซึ่งกระทรวงมหาดไทยได้ประกาศเปิดอย่างเป็นทางการ เมื่อวันที่ 20 ธันวาคม 2559

- สะพานมิตรภาพไทย – ลาว แห่งที่ 2 มุกดาหาร-สะหวันนะเขต

4.1.2) ด้านประเพณี มีตลาดในหมู่บ้านชายแดน 8 แห่ง ได้แก่

- อ.ห้วยใหญ่ 4 แห่ง ได้แก่ 1) บ้านสองคอน 2) บ้านห้วยใหญ่ 3) บ้านชะโนด และ 4) บ้านบางทรายน้อย

- อ.เมืองมุกดาหาร 3 แห่ง ได้แก่ 1) บ้านสัมปอ 2) บ้านบางทรายใหญ่ และ 3) บ้านนาสีนวน

- อ.ดอนตาล 1 แห่ง ได้แก่ บ้านดอนตาล

4.1.3) ช่องทางธรรมชาติ (ท่าเรือหมู่บ้าน) 24 แห่ง ได้แก่

- อ.ห้วยใหญ่ 5 แห่ง ได้แก่ 1) ท่าแก่งกะเบา 2) ท่าบ้านสองคอน 3) ท่าบ้านห้วยใหญ่ 4) ท่าบ้านพาลูกา และ 5) ท่าบ้านดาวเรือง

- อ.เมืองมุกดาหาร 11 แห่ง ได้แก่ 1) ท่าบ้านบางทรายใหญ่ 2) ท่าบ้านสงเปือย 3) ท่าบ้านนาโปใหญ่ 4) ท่าบ้านโปน้อย 5) ท่าศรีมงคล 6) ท่าบ้านมุงอุทัย 7) ท่าบ้านสัมปอ 8) ท่าบ้านเหล่าล้อม – โนนศรี 9) ท่าบ้านคอนสาย 10) ท่าบ้านนาแล และ 11) ท่าบ้านท่าไค้

- อ.ดอนตาล จำนวน 8 แห่ง ได้แก่ 1) ท่าบ้านหนองหล่ม 2) ท่าบ้านโพธิ์ไทร 3) ท่าบ้านโคก 4) ท่าบ้านนาโพธิ์ 5) ท่าบ้านนาตาล 6) ท่าบ้านเงินชัย 7) ท่าวัดดอนตาล และ 8) ท่าบ้านนาห้วยกอก

4.2) ด้านตรวจพืช ที่ตั้ง ด้านตรวจพืชมุกดาหาร สะพานมิตรไทย-ลาว แห่งที่ 2 ถนนชยางกูร ต.บางทรายใหญ่ อ.เมืองมุกดาหาร จ.มุกดาหาร 49000

- ห้องปฏิบัติการตรวจเบื้องต้น มี ไม่มี

- ที่ตั้งด่านกักกันสัตว์ มี ไม่มี

4.3) ด้านตรวจประมง ที่ตั้ง ด้านตรวจประมงมุกดาหาร เลขที่ 151 หมู่ 7 ต.บางทรายใหญ่ อ.เมืองมุกดาหาร จ.มุกดาหาร 49000

- ห้องปฏิบัติการตรวจเบื้องต้น มี ไม่มี

- ที่ตั้งสถานกักกันสัตว์น้ำ มี ไม่มี

4.4) ด้านกักกันสัตว์ ที่ตั้ง ด้านกักกันสัตว์มุกดาหาร เลขที่ 146 ม. 1 ต.คำอาฮวน อ.เมืองมุกดาหาร จ.มุกดาหาร

- ห้องปฏิบัติการตรวจเบื้องต้น มี ไม่มี

- ที่ตั้งด่านกักกันสัตว์ มี ไม่มี

1.5.5 ข้อมูลด้านเศรษฐกิจของจังหวัด

1) ผลิตภัณฑ์มวลรวมของจังหวัดมุกดาหาร (GPP)

เศรษฐกิจจังหวัดมุกดาหารพิจารณาจากผลิตภัณฑ์มวลรวมจังหวัดมุกดาหารในปี 2566 มีมูลค่า 31,189 ล้านบาท ปรับตัวสูงขึ้นจากปี 2565 ที่มีมูลค่า 29,555 ล้านบาท เพิ่มขึ้น 1,634 ล้านบาท

ภาคเกษตรมีมูลค่า 8,588 ล้านบาท ปรับตัวสูงขึ้นจากปี 2565 ที่มีมูลค่า 8,327 ล้านบาท เพิ่มขึ้น 261 ล้านบาท

ภาคนอกเกษตรมีมูลค่า 22,601 ล้านบาท ปรับตัวสูงขึ้นจากปี 2565 ที่มีมูลค่า 21,227 ล้านบาท เพิ่มขึ้น 1,374 ล้านบาท

แผนภาพ 2 มูลค่าผลิตภัณฑ์มวลรวมจังหวัดมุกดาหาร แยกตามประเภท ปี 2564 - 2566

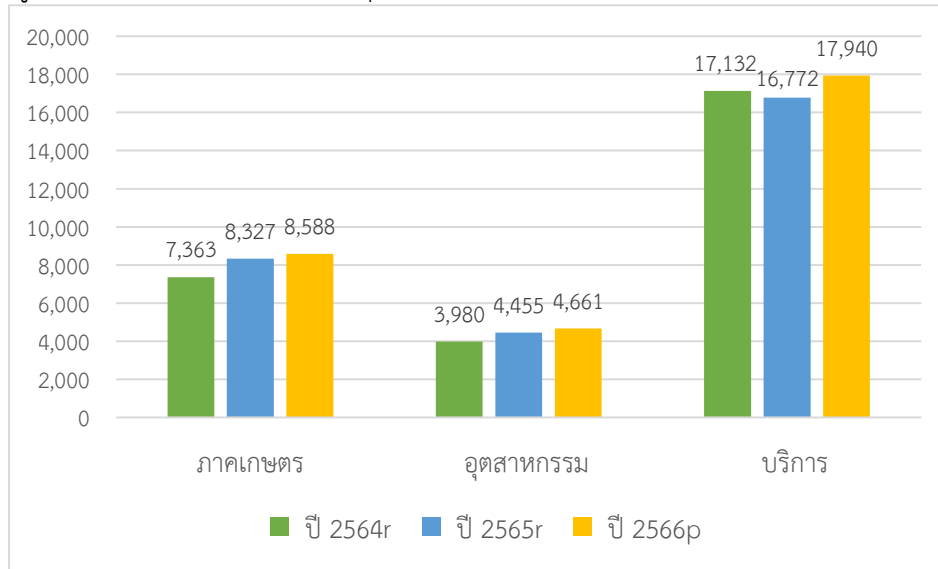

ที่มา : สำนักงานสภาพัฒนาการเศรษฐกิจและสังคมแห่งชาติ

โครงสร้างผลิตภัณฑ์มวลรวมจังหวัดมุกดาหาร ปี 2566 ประกอบด้วย กิจกรรมเกษตรกรรม การป่าไม้ และการประมง คิดเป็นร้อยละ 27.54 รองลงมาเป็นกิจกรรมการขายส่ง ขายปลีก การซ่อมแซมยานยนต์ฯ คิดเป็นร้อยละ 13.93 การผลิตอุตสาหกรรม คิดเป็นร้อยละ 10.58 การศึกษา คิดเป็นร้อยละ 9.00 และการเงินและการประกันภัย คิดเป็นร้อยละ 7.98 ตามลำดับ

แผนภาพ 3 โครงสร้างผลิตภัณฑ์มวลรวมจังหวัดมุกดาหาร ปี 2565

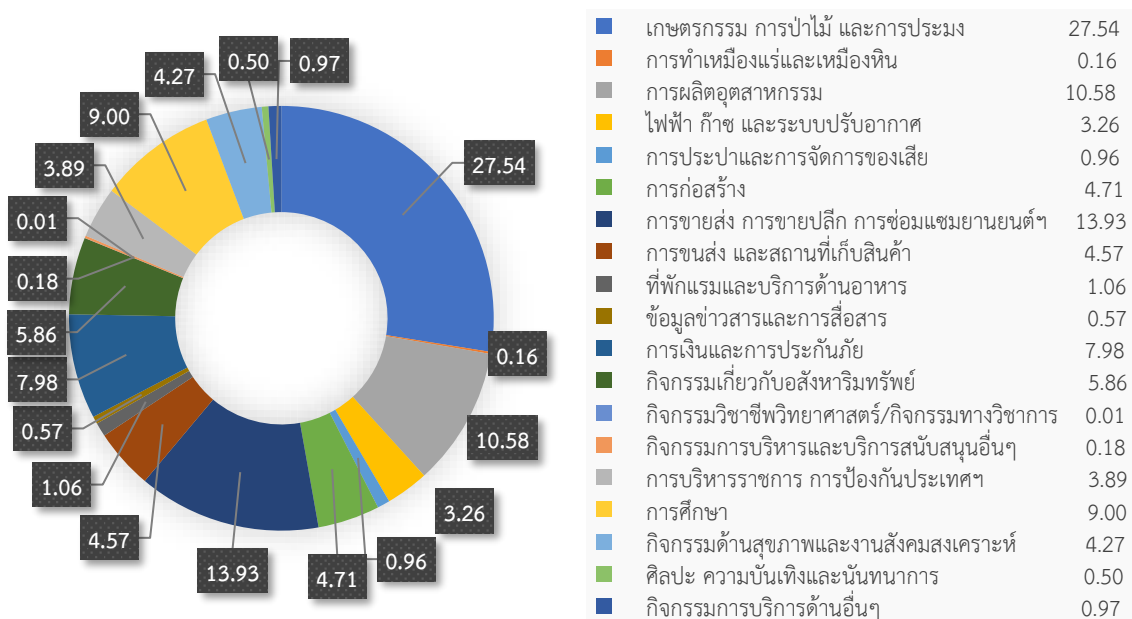

ที่มา : สำนักงานสภาพัฒนาการเศรษฐกิจและสังคมแห่งชาติ

ตารางที่ 17 ผลิตภัณฑ์มวลรวมจังหวัดมุกดาหาร ณ ราคาประจำปี จำแนกตามสาขาการผลิต

| กิจกรรมการผลิต | มูลค่าเพิ่ม | | | | | |
|---|---------------|---------------|---------------|--------------|--------------|--------------|
| | (ล้านบาท) | | | (ร้อยละ) | | |
| | ปี 2564r | ปี 2565r | ปี 2566p | ปี 2564r | ปี 2565r | ปี 2566p |
| ภาคเกษตร | 7,363 | 8,327 | 8,588 | 25.86 | 28.18 | 27.54 |
| เกษตรกรรม การป่าไม้ และการประมง | 7,363 | 8,327 | 8,588 | 25.86 | 28.18 | 27.54 |
| ภาคนอกการเกษตร | 21,112 | 21,227 | 22,601 | 74.14 | 71.83 | 72.47 |
| อุตสาหกรรม | 3,980 | 4,455 | 4,661 | 13.98 | 15.08 | 14.95 |
| การทำเหมืองแร่และเหมืองหิน | 46 | 57 | 49 | 0.16 | 0.19 | 0.16 |
| การผลิตอุตสาหกรรม | 2,964 | 3,284 | 3,299 | 10.41 | 11.11 | 10.58 |
| ไฟฟ้า ก๊าซ และระบบปรับอากาศ | 689 | 814 | 1,016 | 2.42 | 2.75 | 3.26 |
| การประปาและการจัดการของเสีย | 282 | 301 | 298 | 0.99 | 1.02 | 0.96 |
| บริการ | 17,132 | 16,772 | 17,940 | 60.17 | 56.75 | 57.52 |
| การก่อสร้าง | 1,169 | 1,221 | 1,470 | 4.11 | 4.13 | 4.71 |
| การขายส่ง การขายปลีก การซ่อมแซมยานยนต์ฯ | 4,517 | 3,979 | 4,343 | 15.87 | 13.46 | 13.93 |
| การขนส่ง และสถานที่เก็บสินค้า | 1,287 | 1,329 | 1,426 | 4.52 | 4.50 | 4.57 |
| ที่พักแรมและบริการด้านอาหาร | 345 | 373 | 330 | 1.21 | 1.26 | 1.06 |
| ข้อมูลข่าวสารและการสื่อสาร | 216 | 208 | 179 | 0.76 | 0.70 | 0.57 |
| การเงินและการประกันภัย | 2,312 | 2,351 | 2,489 | 8.12 | 7.96 | 7.98 |
| กิจกรรมเกี่ยวกับอสังหาริมทรัพย์ | 1,756 | 1,599 | 1,828 | 6.17 | 5.41 | 5.86 |
| กิจกรรมวิชาชีพวิทยาศาสตร์/กิจกรรมทางวิชาการ | 1 | 2 | 3 | 0.00 | 0.01 | 0.01 |
| กิจกรรมการบริหารและบริการสนับสนุนอื่นๆ | 41 | 53 | 57 | 0.14 | 0.18 | 0.18 |
| การบริหารราชการ การป้องกันประเทศฯ | 1,269 | 1,270 | 1,215 | 4.46 | 4.30 | 3.89 |
| การศึกษา | 2,688 | 2,739 | 2,808 | 9.44 | 9.27 | 9.00 |
| กิจกรรมด้านสุขภาพและงานสังคมสงเคราะห์ | 1,182 | 1,289 | 1,332 | 4.15 | 4.36 | 4.27 |
| ศิลปะ ความบันเทิงและนันทนาการ | 76 | 97 | 157 | 0.27 | 0.33 | 0.50 |
| กิจกรรมการบริการด้านอื่นๆ | 272 | 260 | 303 | 0.96 | 0.88 | 0.97 |
| ผลิตภัณฑ์จังหวัด | 28,475 | 29,555 | 31,189 | | | |
| ผลิตภัณฑ์จังหวัดต่อหัว (บาท) | 67,548 | 69,249 | 72,251 | | | |
| ประชากร (1,000 คน) | 422 | 427 | 432 | | | |

ที่มา : สำนักงานสภาพัฒนาการเศรษฐกิจและสังคมแห่งชาติ

รายได้เฉลี่ยของประชาชนจังหวัดมุกดาหารปี 2566 จำนวน 72,251 บาทต่อคน เพิ่มขึ้น จาก ปี 2565 จำนวน 69,249 บาทต่อคน หรือเพิ่มขึ้น 3,002 บาท ซึ่งอยู่ในลำดับที่ 74 ของประเทศ และ อันดับที่ 19 ของภาคตะวันออกเฉียงเหนือ

แผนภาพ 4 รายได้เฉลี่ยของประชาชนจังหวัดมุกดาหารปี 2564

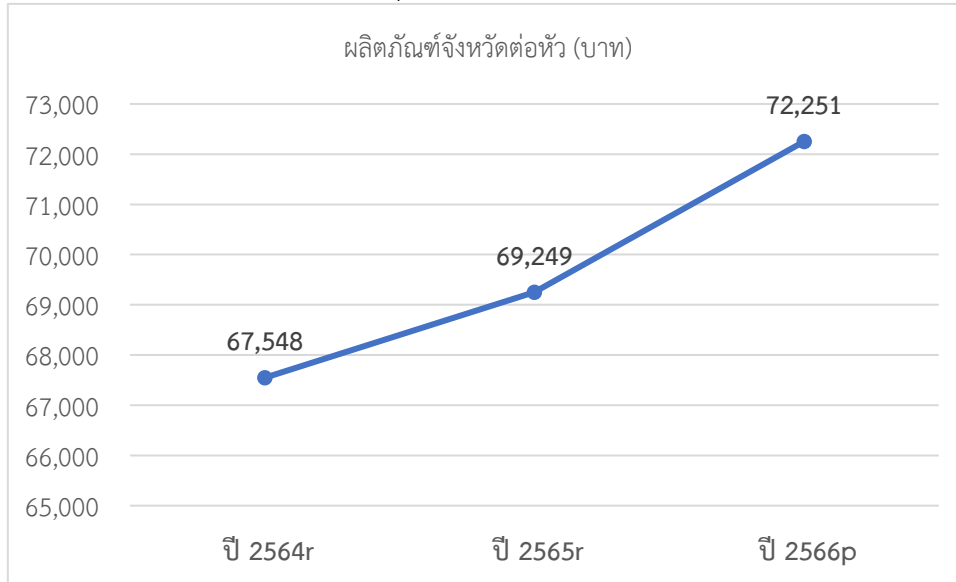

ที่มา : สำนักงานสภาพัฒนาการเศรษฐกิจและสังคมแห่งชาติ

2) การค้าขายแดนและการค้าผ่านแดน

2.1) การค้าขายแดน

ตารางที่ 18 การค้าขายแดน

(หน่วย : ล้านบาท)

| การค้าขายแดน | ปีงบประมาณ 2566 | ปีงบประมาณ 2567 | 2566/2567 | |
|--------------------|-----------------|-----------------|-----------|--------|
| | | | เพิ่ม/ลด | ร้อยละ |
| มูลค่าการค้าขายแดน | 325,384.870 | 363,210.867 | เพิ่ม | 11.63 |
| ส่งออก | 146,103.949 | 141,606.445 | ลด | 3.08 |
| นำเข้า | 179,280.920 | 221,604.422 | เพิ่ม | 23.61 |
| ดุลการค้า | -33,176.971 | -79,997.977 | | |

ที่มา: ด้านศุลกากรกรมุกดาหาร (ข้อมูล ณ เดือนกันยายน 2567)

2.2) การค้าผ่านแดน

ตารางที่ 19 มูลค่าการค้าผ่านแดนด้านจังหวัดมุกดาหาร

(หน่วย : ล้านบาท)

| การค้าผ่านแดน | ปีงบประมาณ 2566 | ปีงบประมาณ 2567 | 2566/2567 | |
|---------------------|-----------------|-----------------|-----------|--------|
| | | | เพิ่ม/ลด | ร้อยละ |
| มูลค่าการค้าผ่านแดน | 103,726.159 | 147,852.343 | เพิ่ม | 42.54 |
| ขาเข้า | 72,262.651 | 118,565.971 | เพิ่ม | 64.08 |
| ขาออก | 31,463.509 | 29,286.372 | ลด | 6.92 |

ที่มา: ด้านศุลกากรกรมุกดาหาร (ข้อมูล ณ เดือนกันยายน 2567)

3) อุตสาหกรรม

จังหวัดมุกดาหาร มีโรงงานที่ได้รับใบอนุญาตให้ประกอบกิจการ (สะสม) ณ วันที่ 1 ธันวาคม 2567 จำนวนทั้งสิ้น 136 โรงงาน เงินลงทุน 4,028.83 ล้านบาท และมีจำนวนคนงาน 2,408 คน กำลังเครื่องจักร 455,663 แรงม้า โดยแยกเป็นโรงงานจำพวกที่ 2 และจำพวกที่ 3 ตามพระราชบัญญัติโรงงาน พ.ศ.2535 และที่แก้ไขเพิ่มเติม ดังนี้

ตารางที่ 20 สถานประกอบการอุตสาหกรรม จำนวนเงินทุน และจำนวนคนงาน (ประจำปี พ.ศ. 2567)

| ประเภทโรงงาน | จำนวนโรงงาน (แห่ง) | ทุนจดทะเบียน (ล้านบาท) | คนงาน (คน) |
|------------------|-----------------------|---------------------------|---------------|
| โรงงานจำพวกที่ 2 | 10 | 42.53 | 46 |
| โรงงานจำพวกที่ 3 | 126 | 3,986.30 | 2,362 |
| รวม | 136 | 4,028.83 | 2,408 |

ที่มา : สำนักงานอุตสาหกรรมจังหวัดมุกดาหาร (ข้อมูล ณ เดือนมีนาคม 2568)

ตารางที่ 21 จำนวนสถานประกอบการอุตสาหกรรม จังหวัดมุกดาหาร แยกตามประเภทอุตสาหกรรม

| ประเภทอุตสาหกรรม | 2563 | 2564 | 2565 | 2566 | 2566 |
|-----------------------------|------------|------------|------------|------------|------------|
| การเกษตร | 15 | 16 | 16 | 16 | 16 |
| อาหาร | 12 | 13 | 14 | 15 | 15 |
| เครื่องดื่ม | 1 | 2 | 1 | 1 | - |
| สิ่งทอ | - | - | - | - | - |
| เครื่องแต่งกาย | - | - | - | - | - |
| เครื่องหนัง | - | - | - | - | - |
| ไม้และผลิตภัณฑ์จากไม้ | 6 | 8 | 9 | 10 | 10 |
| เฟอร์นิเจอร์และเครื่องเรือน | - | - | - | - | - |
| กระดาษและผลิตภัณฑ์จากกระดาษ | 1 | 1 | 1 | 1 | 1 |
| สิ่งพิมพ์ | - | - | - | - | - |
| เคมี | 1 | 1 | 1 | 1 | 1 |
| ปิโตรเคมีและผลิตภัณฑ์ | 3 | 3 | 3 | 5 | 6 |
| ยาง | 9 | 8 | 8 | 10 | 9 |
| พลาสติก | 4 | 5 | 4 | 4 | 4 |
| โลหะ | 21 | 21 | 24 | 24 | 24 |
| โลหะ | - | - | - | - | - |
| ผลิตภัณฑ์โลหะ | 12 | 10 | 9 | 9 | 9 |
| เครื่องจักรกล | 2 | 2 | 2 | 2 | 2 |
| ไฟฟ้า | - | - | - | - | - |
| ขนส่ง | 16 | 19 | 20 | 20 | 19 |
| อื่น ๆ | 25 | 23 | 23 | 20 | 20 |
| รวม | 128 | 132 | 135 | 138 | 136 |

ที่มา : สำนักงานอุตสาหกรรมจังหวัดมุกดาหาร (ข้อมูล ณ เดือนมีนาคม 2568)

ประเภทอุตสาหกรรมที่มีการลงทุนมากที่สุด 3 อันดับแรกของจังหวัด ไทแก

1. ยางและผลิตภัณฑ์ยาง ไทแก ยางแท่ง STR, ยางเครป, ยางผสม, ถูมมือยาง ตามลำดับ ปัจจุบัน มีจำนวน 9 โรงงาน เงินลงทุน 1,376.80 ล้านบาท แรงงาน 790 คน

2. ผลิตภัณฑ์จากพืช ไทแก การสีข้าว การผลิตมันเส้น การผลิตแป้งมันสำปะหลัง เป็นต้น มีจำนวน 16 โรงงาน เงินลงทุน 899.44 ล้านบาท แรงงาน 373 คน

3. อุตสาหกรรมอาหาร ไทแก อุตสาหกรรมการผลิตน้ำตาลทราย อุตสาหกรรมผลิตอาหารแปรรูปจากเนื้อสัตว์ เช่น ลูกชิ้น เนื้อโคขุน อาหารสัตว์ น้ำแข็งและน้ำดื่ม เป็นต้น มีจำนวน 15 โรงงาน เงินลงทุน 795.19 ล้านบาท แรงงาน 392 คน

1.5.6 ข้อมูลด้านแรงงาน

1.5.1 สถานภาพแรงงานและอัตราการว่างงาน จังหวัดมุกดาหาร

ตารางที่ 22 แสดงสถานภาพแรงงานและอัตราการว่างงาน จังหวัดมุกดาหาร พ.ศ. 2564 - 2568

| ปี พ.ศ. | ประชากร อายุ 15 ปี ขึ้นไป (คน) | ผู้อยู่ในกำลังแรงงาน (คน) | | | | ผู้ไม่อยู่ในกำลังแรงงาน (คน) | | | | อัตรา ว่างงาน (ร้อยละ) |
|------------|---|---------------------------|----------------|----------------|--------------|------------------------------|---------------|------------------|---------------------------|------------------------------|
| | | รวม | ผู้มี งานทำ | ผู้ ว่างงาน | รอ ฤดูกาล | รวม | ทำงาน บ้าน | เรียน หนังสือ | ทำงาน ไม่ได้/ อื่นๆ | |
| 2564 | 275,017 | 195,239 | 192,459 | 1,734 | 1,046 | 79,778 | 16,049 | 20,990 | 42,739 | 0.89 |
| 2565 | 349,526 | 236,282 | 233,500 | 905 | 1,877 | 113,244 | 27,124 | 24,739 | 61,381 | 0.44 |
| 2566 | 354,806 | 237,157 | 231,880 | 1,904 | 3,373 | 117,649 | 31,179 | 25,491 | 60,979 | 0.80 |
| 2567 | 361,329 | 243,410 | 242,23 | 775 | 401 | 117,919 | 23,722 | 25,657 | 68,540 | 0.32 |
| 2568 | 362,032 | 244,983 | 243,626 | 545 | 812 | 117,049 | 20,749 | 28,134 | 68,166 | 0.22 |

ที่มา : สำนักงานแรงงานจังหวัดมุกดาหาร (ข้อมูล ณ เดือนมีนาคม 2568)

1.5.2 แรงงานต่างด้าวที่เข้ามาทำงานในจังหวัดมุกดาหาร

ตารางที่ 24 แรงงานต่างด้าวที่เข้ามาทำงานในจังหวัดมุกดาหาร พ.ศ. 2564 - 2568

| ปี.พ.ศ. | รวมทั้งสิ้น (คน) | แรงงานต่างด้าวถูกกฎหมาย (คน) | | |
|---------|------------------|------------------------------|---------------|----------------|
| | | ทั่วไป | นำเข้าตาม MOU | พิสูจน์สัญชาติ |
| 2564 | 1,413 | 83 | 359 | 971 |
| 2565 | 1,430 | 76 | 414 | 940 |
| 2566 | 1,298 | 88 | 524 | 686 |
| 2567 | 1,415 | 85 | 640 | 690 |
| 2568 | 1,369 | 85 | 1,065 | 219 |

ที่มา : สำนักงานแรงงานจังหวัดมุกดาหาร (ข้อมูล ณ เดือนมีนาคม 2568)

1.6 ข้อมูลด้านการเกษตรที่สำคัญของจังหวัด

1.6.1 ครัวเรือนเกษตรกรและแรงงานภาคเกษตร

ตารางที่ 25 จำนวนครัวเรือนเกษตรกรและจำนวนแรงงานภาคเกษตรของจังหวัดมุกดาหาร

| อำเภอ | จำนวนครัวเรือน ¹ | จำนวนครัวเรือน ² เกษตรกร | ร้อยละจำนวนครัวเรือน เกษตรกร/ครัวเรือนทั้งหมด | จำนวนแรงงาน ภาคเกษตร (ราย) |
|---------------|-----------------------------|--|--|-------------------------------|
| เมืองมุกดาหาร | 53,862 | 18,823 | 34.95 | 19,211 |
| นิคมคำสร้อย | 14,245 | 6,877 | 48.28 | 7,254 |
| ดอนตาล | 14,431 | 8,764 | 60.73 | 9,106 |
| ดงหลวง | 12,797 | 8,352 | 65.27 | 8,658 |
| คำชะอี | 16,390 | 9,284 | 56.67 | 9,651 |
| หว้านใหญ่ | 6,806 | 3,292 | 48.37 | 3,581 |
| หนองสูง | 7,795 | 4,307 | 55.25 | 4,483 |
| รวม | 126,326 | 59,699 | 47.26 | 61,944 |

ที่มา : ¹สำนักบริหารการทะเบียน กรมการปกครอง (ข้อมูล ณ เดือนเมษายน 2568)

²ที่มา : สำนักงานเกษตรจังหวัดมุกดาหาร (ข้อมูล ณ เดือนเมษายน 2567)

1.6.2 การใช้ที่ดินเพื่อการเกษตร

ตารางที่ 26 การใช้ที่ดินเพื่อการเกษตรแยกตามรายอำเภอ จังหวัดมุกดาหาร

| อำเภอ | พื้นที่ ทั้งหมด (ไร่) | พื้นที่ทำการเกษตร | | | | | | รวมพื้นที่ทำ การเกษตร | |
|---------------|-----------------------------|-------------------|------------------------------|-----------------|------------------------------|--------------------------|------------------------------|--------------------------|------------------------------|
| | | ข้าว | | ไม้ผล/ไม้ยืนต้น | | พืชไร่/พืชผัก/ ไม้ดอก | | จำนวน (ไร่) | พื้นที่ เกษตร (ร้อยละ) |
| | | จำนวน (ไร่) | พื้นที่ เกษตร (ร้อยละ) | จำนวน (ไร่) | พื้นที่ เกษตร (ร้อยละ) | จำนวน (ไร่) | พื้นที่ เกษตร (ร้อยละ) | | |
| เมืองมุกดาหาร | 771,916 | 136,614 | 17.70 | 59,269.75 | 7.68 | 127,846 | 16.56 | 323,730 | 41.94 |
| นิคมคำสร้อย | 235,724 | 54,256 | 23.02 | 31,142.00 | 13.21 | 24,659 | 10.46 | 110,057 | 46.69 |
| ดอนตาล | 319,327 | 66,216 | 20.74 | 53,578.00 | 16.78 | 67,969 | 21.29 | 187,763 | 58.80 |
| ดงหลวง | 672,598 | 46,223 | 6.87 | 62,563.00 | 9.30 | 79,173 | 11.77 | 187,960 | 27.95 |
| คำชะอี | 403,560 | 69,472 | 17.21 | 39,701.25 | 9.84 | 19,850 | 4.92 | 129,023 | 31.97 |
| หว้านใหญ่ | 52,802 | 21,320 | 40.38 | 5,471.00 | 10.36 | 1,554 | 2.94 | 28,345 | 53.68 |
| หนองสูง | 256,467 | 35,927 | 14.01 | 14,382.00 | 5.61 | 705 | 0.27 | 51,014 | 19.89 |
| รวม | 2,712,394 | 430,028 | 15.85 | 266,107 | 9.81 | 321,756 | 11.86 | 1,017,891 | 37.53 |

ที่มา : สำนักงานเกษตรจังหวัดมุกดาหาร (ข้อมูล ณ เดือนเมษายน 2567)

1.6.3 แหล่งน้ำเพื่อการเกษตร

1) พื้นที่ชลประทานและระบบชลประทาน

จังหวัดมุกดาหาร มีอ่างเก็บน้ำขนาดกลาง จำนวน 4 แห่ง , อ่างเก็บน้ำโครงการอันเนื่องมาจากพระราชดำริและโครงการพัฒนาเพื่อความมั่นคง จำนวน 17 แห่ง และ ประตุระบายน้ำ 1 แห่ง พื้นที่ชลประทาน 49,720 ไร่ โดยมีความจุอ่างเก็บน้ำทั้งสิ้น 104.20 ล้านลูกบาศก์เมตร

ตารางที่ 27 อ่างเก็บน้ำโครงการชลประทาน

| ลำดับ | โครงการ/อ่างเก็บน้ำ | อำเภอ | พื้นที่ชลประทาน | ความจุอ่างเก็บน้ำ (ล้าน ลบ.ม.) |
|------------|---|-------------|-----------------|--------------------------------|
| 1 | อ่างเก็บน้ำห้วยขี้เหล็ก (โครงการขนาดกลาง) | นิคมคำสร้อย | 10,025 | 26.75 |
| 2 | อ่างเก็บน้ำห้วยชะโนด (โครงการขนาดกลาง) | ดงหลวง | 16,000 | 18.40 |
| 3 | อ่างเก็บน้ำคันแทใหญ่ (โครงการขนาดกลาง) | คำชะอี | - | 4.62 |
| 4 | อ่างเก็บน้ำห้วยมุก (โครงการขนาดกลาง) | คำชะอี | 1,656 | 4.90 |
| 5 | อ่างเก็บน้ำห้วยไผ่ | ดงหลวง | 1,600 | 12.80 |
| 6 | อ่างเก็บน้ำห้วยพุง | ดงหลวง | 3,000 | 4.50 |
| 7 | อ่างเก็บน้ำห้วยพุง | ดงหลวง | 1,405 | 4.00 |
| 8 | อ่างเก็บน้ำห้วยหินลับ | ดงหลวง | 1,700 | 4.00 |
| 9 | อ่างเก็บน้ำห้วยไร่ | ดงหลวง | 1,500 | 2.80 |
| 10 | อ่างเก็บน้ำห้วยทา | ดงหลวง | 1,200 | 2.23 |
| 11 | อ่างเก็บน้ำห้วยหอย | ดงหลวง | 1,300 | 2.00 |
| 12 | อ่างเก็บน้ำห้วยตะไถ | ดงหลวง | 400 | 0.83 |
| 13 | อ่างเก็บน้ำบ้านसानแก้ว | ดงหลวง | 500 | 0.54 |
| 14 | อ่างเก็บน้ำห้วยแคน | ดงหลวง | 750 | 2.10 |
| 15 | อ่างเก็บน้ำบ้านขาน้ำ | ดงหลวง | 1,300 | 1.70 |
| 16 | อ่างเก็บน้ำห้วยไร่ 2 | เมือง | 3,284 | 2.68 |
| 17 | อ่างเก็บน้ำห้วยสิงห์ | เมือง | 800 | 0.74 |
| 18 | อ่างเก็บน้ำห้วยหมากไฟ | เมือง | 800 | 1.50 |
| 19 | อ่างเก็บน้ำห้วยหินลาด | เมือง | - | 1.35 |
| 20 | อ่างเก็บน้ำห้วยขี้เหล็ก(ตอนบน) | ดอนตาล | 1,000 | 1.20 |
| 21 | อ่างเก็บน้ำถ้าไม้ดู่ | คำชะอี | 1,500 | 1.70 |
| 22 | ปตร.ห้วยบางทราย | เมือง | - | 2.87 |
| รวม | | | 49,720 | 104.20 |

ที่มา : โครงการชลประทานมุกดาหาร (ข้อมูล ณ เดือนเมษายน 2568)

2) แหล่งน้ำอื่นๆ

ตารางที่ 28 สถานีสูบน้ำด้วยไฟฟ้า

| ที่ | สถานีสูบน้ำด้วยไฟฟ้า | | | | | | | |
|-----|----------------------|---------|-------------|---------------|----------|---|--|---|
| | บ้าน | หมู่ที่ | ตำบล | อำเภอ | จังหวัด | อัตรา การสูบน้ำ เต็มศักยภาพ (ลบ.ม./วินาที) | พื้นที่ ได้รับ ประโยชน์ (ไร่) | ที่ตั้ง ฝั้งซ้าย/ ฝั้งขวา ของลำน้ำ |
| 1 | นาโปกลาง | - | ในเมือง | เมืองมุกดาหาร | มุกดาหาร | 0.300 | 1,790 | โขงฝั้งขวา |
| 2 | นาสีนวน | 1 | นาสีนวน | เมืองมุกดาหาร | มุกดาหาร | 0.300 | 1,050 | โขงฝั้งขวา |
| 3 | ท่าไคร้ | 7 | นาสีนวน | เมืองมุกดาหาร | มุกดาหาร | 0.300 | 1,490 | โขงฝั้งขวา |
| 4 | ส้มป่อย | 8 | นาสีนวน | เมืองมุกดาหาร | มุกดาหาร | 0.300 | 1,080 | โขงฝั้งขวา |
| 5 | ดงเย็น | 1 | ดงเย็น | เมืองมุกดาหาร | มุกดาหาร | 0.300 | 1,150 | ห้วยบังอี ฝั้งซ้าย |
| 6 | แก้ง | 5 | คำป่าหลาย | เมืองมุกดาหาร | มุกดาหาร | 0.300 | 500 | ห้วยบางทราย ฝั้งขวา |
| 7 | บางทรายใหญ่เหนือ | 1 | บางทรายใหญ่ | เมืองมุกดาหาร | มุกดาหาร | 0.300 | 1,490 | โขงฝั้งขวา |
| 8 | คำผักหนอก | 2 | บางทรายใหญ่ | เมืองมุกดาหาร | มุกดาหาร | 0.300 | 1,160 | โขงฝั้งขวา |
| 9 | ดอนม่วย | 1 | บางทรายใหญ่ | เมืองมุกดาหาร | มุกดาหาร | 0.300 | 1,200 | โขงฝั้งขวา |
| 10 | บางทรายใหญ่ใต้ | 2 | บางทรายใหญ่ | เมืองมุกดาหาร | มุกดาหาร | 0.250 | 1,100 | โขงฝั้งขวา |
| 11 | ตาลใหม่ | 11 | ดอนตาล | ดอนตาล | มุกดาหาร | 0.300 | 1,500 | โขงฝั้งขวา |
| 12 | นาห้วยกอก | 4 | ดอนตาล | ดอนตาล | มุกดาหาร | 0.300 | 1,100 | โขงฝั้งขวา |
| 13 | ตาลรุ่ง | 10 | ดอนตาล | ดอนตาล | มุกดาหาร | 0.300 | 1,500 | โขงฝั้งขวา |
| 14 | ดอนตาล | 3 | ดอนตาล | ดอนตาล | มุกดาหาร | 0.300 | 1,470 | โขงฝั้งขวา |
| 15 | นาตาล | 8 | ดอนตาล | ดอนตาล | มุกดาหาร | 0.300 | 1,000 | โขงฝั้งขวา |
| 16 | โนนสีทอง | 1 | ดอนตาล | ดอนตาล | มุกดาหาร | 0.300 | 1,320 | โขงฝั้งขวา |
| 17 | นาโพธิ์ | 6 | โพธิ์ไทร | ดอนตาล | มุกดาหาร | 0.300 | 1,550 | โขงฝั้งขวา |
| 18 | โพธิ์ไทร | 1 | โพธิ์ไทร | ดอนตาล | มุกดาหาร | 0.350 | 1,230 | โขงฝั้งขวา |
| 19 | โคก | 4 | โพธิ์ไทร | ดอนตาล | มุกดาหาร | 0.300 | 1,510 | โขงฝั้งขวา |
| 20 | หนองหล่ม | 3 | โพธิ์ไทร | ดอนตาล | มุกดาหาร | 0.200 | 1,000 | โขงฝั้งขวา |
| 21 | นาสะโน | 8 | นาสะเม็ง | ดอนตาล | มุกดาหาร | 0.400 | 1,000 | โขงฝั้งขวา |
| 22 | ชะโนด | 4 | ชะโนด | ห้วยใหญ่ | มุกดาหาร | 0.300 | 1,420 | โขงฝั้งขวา |
| 23 | บางทรายน้อย | 2 | บางทรายน้อย | ห้วยใหญ่ | มุกดาหาร | 0.300 | 1,000 | โขงฝั้งขวา |
| 24 | ฝั้งชะยา | 1 | บางทรายน้อย | ห้วยใหญ่ | มุกดาหาร | 0.400 | 1,000 | โขงฝั้งขวา |
| 25 | ห้วยใหญ่ | 5 | ห้วยใหญ่ | ห้วยใหญ่ | มุกดาหาร | 0.300 | 1,840 | โขงฝั้งขวา |
| 26 | ห้วยน้อย | 2 | ห้วยใหญ่ | ห้วยใหญ่ | มุกดาหาร | 0.300 | 1,000 | โขงฝั้งขวา |
| 27 | หนองแสง | 8 | ห้วยใหญ่ | ห้วยใหญ่ | มุกดาหาร | 0.300 | 1,000 | ห้วยชะโนด ฝั้งซ้าย |
| 28 | ดอนม่วง | 7 | ห้วยใหญ่ | ห้วยใหญ่ | มุกดาหาร | 0.250 | 1,500 | ห้วยชะโนด ฝั้งขวา |
| 29 | สองคอน | 10 | ป่งขาม | ห้วยใหญ่ | มุกดาหาร | 0.300 | 1,120 | โขงฝั้งขวา |
| 30 | ดอนสวรรค์ | 10 | ป่งขาม | ห้วยใหญ่ | มุกดาหาร | 0.500 | 3,000 | โขงฝั้งขวา |

| ที่ | สถานีสูบน้ำด้วยไฟฟ้า | | | | | | | |
|-----|----------------------------------|---------|--------------|---------------|----------|---|--|---|
| | บ้าน | หมู่ที่ | ตำบล | อำเภอ | จังหวัด | อัตรา การสูบน้ำ เต็มศักยภาพ (ลบ.ม./วินาที) | พื้นที่ ได้รับ ประโยชน์ (ไร่) | ที่ตั้ง ฝั่งซ้าย/ ฝั่งขวา ของลำน้ำ |
| 31 | ป่งขาม | 8 | ป่งขาม | ห้วยใหญ่ | มุกดาหาร | 0.300 | 1,260 | โขงฝั่งขวา |
| 32 | สมสะอาด | 6 | ป่งขาม | ห้วยใหญ่ | มุกดาหาร | 0.300 | 1,100 | โขงฝั่งขวา |
| 33 | ตัว | 3 | พังแดง | ดงหลวง | มุกดาหาร | 0.250 | 1,050 | ห้วยบางทราย ฝั่งซ้าย |
| 34 | ดอน | 3 | บางทรายน้อย | ห้วยใหญ่ | มุกดาหาร | 0.250 | 1,000 | - |
| 35 | ชะโนดเหนือ | 2 | ชะโนด | ห้วยใหญ่ | มุกดาหาร | 0.300 | 1,200 | ห้วยชะโนด ฝั่งขวา |
| 36 | นิคม เกษตรกรรม ทหารผ่านศึก | 1 | ป่งขาม | ห้วยใหญ่ | มุกดาหาร | 0.265 | 1,170 | ห้วยชะโนด ฝั่งซ้าย |
| 37 | โคกขามเลียน | 7 | ดงเย็น | เมืองมุกดาหาร | มุกดาหาร | 0.300 | 3,000 | ห้วยบังอีฝั่งขวา |
| 38 | ป่งขาม | 1 | ป่งขาม ดงหมู | ห้วยใหญ่ | มุกดาหาร | - | 1,200 | ห้วยชะโนด ฝั่งซ้าย |
| 39 | โนนพวง | 6 | ดงเย็น | เมืองมุกดาหาร | มุกดาหาร | 0.350 | 1,000 | ห้วยบังอีฝั่งขวา |
| 40 | หนองแอก | 5 | บางทรายใหญ่ | เมืองมุกดาหาร | มุกดาหาร | - | 1,500 | ห้วยบางทราย ฝั่งซ้าย |
| 41 | ทรายทอง | 6 | บางทรายน้อย | ห้วยใหญ่ | มุกดาหาร | - | 1,000 | โขงฝั่งขวา |
| 42 | หนองน้ำเต้า | 2 | นาโสก | เมืองมุกดาหาร | มุกดาหาร | 0.200 | 1,500 | ห้วยหินสัว ฝั่งขวา |
| 43 | ผาขาม | 3 | ภูวง | หนองสูง | มุกดาหาร | 0.250 | 1,500 | ห้วยบังอีฝั่งขวา |
| 44 | โคกสวาท | 9 | ป่งขาม | ห้วยใหญ่ | มุกดาหาร | 0.210 | 1,100 | ห้วยชะโนด ฝั่งขวา |
| 45 | เหล่าหมี | 1 | เหล่าหมี | ดอนตาล | มุกดาหาร | - | 1,000 | ห้วยทราย ฝั่งขวา |
| 46 | เหล่าหมี | 1 | เหล่าหมี | ดอนตาล | มุกดาหาร | 0.210 | 1,000 | ห้วยทราย ฝั่งขวา |
| 47 | ป่าพะยอม | - | เหล่าหมี | ดอนตาล | มุกดาหาร | 0.210 | 950 | ห้วยบังอี ฝั่งซ้าย |
| 48 | นาโสก | - | นาโสก | เมืองมุกดาหาร | มุกดาหาร | 0.210 | 1,100 | - |
| 49 | นาถ่อน้อย | - | โพนทราย | เมืองมุกดาหาร | มุกดาหาร | 0.150 | 800 | - |
| 50 | สุขสำราญ | - | บางทรายน้อย | ห้วยใหญ่ | มุกดาหาร | 0.250 | 1,500 | ห้วยบางทราย ฝั่งซ้าย |
| 51 | แก่งนาง | - | กกตูม | ดงหลวง | มุกดาหาร | 0.150 | 700 | - |
| 52 | วังไฮ | 1 | ภูวง | หนองสูง | มุกดาหาร | 0.250 | 1,900 | ห้วยบังอี ฝั่งซ้าย |
| 53 | หนองแล้ง | - | ฝั่งแดด | เมืองมุกดาหาร | มุกดาหาร | 0.250 | 1,000 | ห้วยยางฝั่งขวา |
| 54 | ศรีถาวรพนา | - | กกตูม | ดงหลวง | มุกดาหาร | - | 40 | - |

| ที่ | สถานีสูบน้ำด้วยไฟฟ้า | | | | | | | |
|-----|----------------------|---------|-------------|---------------|----------|---|--|---|
| | บ้าน | หมู่ที่ | ตำบล | อำเภอ | จังหวัด | อัตรา การสูบน้ำ เติมศักยภาพ (ลบ.ม./วินาที) | พื้นที่ ได้รับ ประโยชน์ (ไร่) | ที่ตั้ง ฝั่งซ้าย/ ฝั่งขวา ของลำน้ำ |
| 55 | นาสีนวน | - | นาสีนวน | เมืองมุกดาหาร | มุกดาหาร | 0.075 | 500 | ห้วยตาเหล็ก ฝั่งขวา |
| 56 | หนองแอก | - | บางทรายน้อย | ห้วยใหญ่ | มุกดาหาร | - | 1,850 | ห้วยบางทราย ฝั่งซ้าย |
| 57 | นาตะแบง | - | ภูวง | หนองสูง | มุกดาหาร | 0.200 | 1,100 | สองฝั่ง |
| 58 | ท่าไคร้ - นาแล | - | นาสีนวน | เมืองมุกดาหาร | มุกดาหาร | - | 1,500 | โขงฝั่งขวา |
| 59 | โพธิ์ไทร | - | โพธิ์ไทร | ดอนตาล | มุกดาหาร | - | 1,000 | โขงฝั่งขวา |
| 60 | นาดี | - | ป่งขาม | ห้วยใหญ่ | มุกดาหาร | 0.210 | 1,000 | ห้วยชะโนด ฝั่งขวา |
| 61 | บุง | - | ภูวง | หนองสูง | มุกดาหาร | 0.100 | 500 | ห้วยบังอี ฝั่งซ้าย |
| 62 | หนองผือ | - | ห้วยใหญ่ | ห้วยใหญ่ | มุกดาหาร | 0.100 | 400 | ห้วยชะโนด ฝั่งขวา |
| 63 | แซ้ | - | บ้านค้อ | คำชะอี | มุกดาหาร | - | 500 | ห้วยอีต่าง ฝั่งซ้าย |
| 64 | นาคำ | - | ฝั่งแดด | เมืองมุกดาหาร | มุกดาหาร | - | 1,000 | ห้วยยางฝั่งขวา |
| 65 | คำเตาเหล็ก | - | บ้านแก้ง | ดอนตาล | มุกดาหาร | - | 1,200 | โขงฝั่งขวา |
| 66 | โคกป่งเปือย | - | นาโสก | เมืองมุกดาหาร | มุกดาหาร | 0.150 | 1,030 | ห้วยบังอี ฝั่งซ้าย |
| 67 | หนองแสง | - | ห้วยใหญ่ | ห้วยใหญ่ | มุกดาหาร | 0.250 | 1,250 | ห้วยชะโนด ฝั่งซ้าย |
| 68 | เหล่าล้อม | - | นาสีนวน | เมืองมุกดาหาร | มุกดาหาร | 0.075 | 400 | ห้วยตาเหล็ก ฝั่งซ้าย |
| 69 | โพธิ์เจริญ | - | ชะโนด | ห้วยใหญ่ | มุกดาหาร | - | 1,000 | ห้วยชะโนด ฝั่งขวา |
| 70 | หนองแสง | - | ห้วยใหญ่ | ห้วยใหญ่ | มุกดาหาร | - | 950 | ห้วยชะโนด ฝั่งซ้าย |
| 71 | นาโสก | - | นาโสก | เมืองมุกดาหาร | มุกดาหาร | - | 1,000 | ห้วยกะหล่อง ฝั่งขวา |
| 72 | ย้อมพัฒนา | - | ชะโนด | ห้วยใหญ่ | มุกดาหาร | - | 1,000 | ห้วยชะโนด ฝั่งขวา |
| 73 | ห้วยทราย | - | คำชะอี | คำชะอี | มุกดาหาร | - | 750 | ห้วยทราย ฝั่งขวา |
| 74 | โคกป่งเปือย | - | นาโสก | เมืองมุกดาหาร | มุกดาหาร | - | 1,000 | ห้วยบังอี ฝั่งซ้าย |
| 75 | โคกป่งเปือย | - | นาโสก | เมืองมุกดาหาร | มุกดาหาร | - | 1,000 | ห้วยบังอี ฝั่งซ้าย |
| 76 | โนนสะอาด | - | บ้านโคก | เมืองมุกดาหาร | มุกดาหาร | - | | ห้วยมุกฝั่งขวา |

| ที่ | สถานีสูบน้ำด้วยไฟฟ้า | | | | | | | |
|-----|----------------------|---------|--------------|---------------|----------|---|--|---|
| | บ้าน | หมู่ที่ | ตำบล | อำเภอ | จังหวัด | อัตรา การสูบน้ำ เต็มศักยภาพ (ลบ.ม./วินาที) | พื้นที่ ได้รับ ประโยชน์ (ไร่) | ที่ตั้ง ฝั่งซ้าย/ ฝั่งขวา ของลำน้ำ |
| 77 | นาแล | - | นาสีนวน | เมืองมุกดาหาร | มุกดาหาร | - | | โขงฝั่งขวา |
| 78 | คันทะ | - | หนองสูงเหนือ | หนองสูง | มุกดาหาร | - | | ห้วยบังอี่ฝั่งขวา |
| 79 | ไผ่ล้อม | - | ป่งขาม | ห้วยน้ำใหญ่ | มุกดาหาร | - | | โขงฝั่งขวา |
| 80 | สงเปือย | - | ดงมอน | เมืองมุกดาหาร | มุกดาหาร | - | | ห้วยยางฝั่งขวา |
| 81 | นาโพธิ์ | - | โพธิ์ไทร | ดอนตาล | มุกดาหาร | - | | ห้วยบังอี่ ฝั่งซ้าย |
| 82 | นาโพธิ์ | - | ป่งขาม | ห้วยน้ำใหญ่ | มุกดาหาร | - | | ห้วยชะโนด ฝั่งซ้าย |
| 83 | กุดแซ่ | - | กุดแซ่ | เมืองมุกดาหาร | มุกดาหาร | - | | ห้วยพังคอง ฝั่งซ้าย |
| 84 | นาขามป้อม | - | ป่งขาม | ห้วยน้ำใหญ่ | มุกดาหาร | - | | ห้วยชะโนด ฝั่งซ้าย |
| รวม | | | | | | | 87,570 | |

ที่มา : โครงการชลประทานมุกดาหาร (ข้อมูล ณ เดือนเมษายน 2568)

1.6.4 ข้อมูลสินค้าเกษตรที่สำคัญของจังหวัด

1) ด้านการปลูกพืชเศรษฐกิจของจังหวัดมุกดาหาร

ตารางที่ 27 ข้อมูลแสดงการเพาะปลูกข้าวนาปี (กข 6) ปีการผลิต 2567/68

| ที่ | อำเภอ | จำนวนเกษตรกร (ราย) | พื้นที่ปลูก (ไร่) | พื้นที่เสียหาย (ไร่) | พื้นที่เก็บเกี่ยว (ไร่) | ผลผลิต (ตัน) | ผลผลิตเฉลี่ย (กก./ไร่) |
|-----|---------------|-----------------------|----------------------|-------------------------|----------------------------|-----------------|---------------------------|
| 1 | เมืองมุกดาหาร | 15,419 | 100,656 | 8.00 | 100,648 | 57,873 | 575 |
| 2 | คำชะอี | 8,164 | 55,789 | - | 55,789 | 25,942 | 465 |
| 3 | นิคมคำสร้อย | 4,886 | 34,981 | 39.00 | 34,942 | 14,157 | 491 |
| 4 | ดอนตาล | 7,053 | 47,193 | 15.00 | 47,178 | 22,174 | 476 |
| 5 | ดงหลวง | 5,643 | 35,693 | - | 35,693 | 15,883 | 445 |
| 6 | หว้านใหญ่ | 2,608 | 12,402 | - | 12,402 | 6,660 | 537 |
| 7 | หนองสูง | 4,308 | 31,268 | - | 31,268 | 20,367 | 660 |
| รวม | | 48,061 | 317,982 | 62.00 | 317,920 | 163,326 | 514 |

ที่มา : สำนักงานเกษตรจังหวัดมุกดาหาร (ข้อมูล ณ เดือนมิถุนายน 2568)

หมายเหตุ (1) ปีการผลิต 2566/67 คือ การเพาะปลูกตั้งแต่เดือนพฤษภาคม 2567 - ตุลาคม 2567

(2) ข้อมูลผลผลิตเป็นข้อมูลประมาณการจากพื้นที่ปลูกจากระบบทะเบียนเกษตรกร ปี 67/68 ณ วันที่ 30 ธันวาคม 67 และผลผลิตเฉลี่ยจากการสุ่มวัดผลผลิตข้าว ปีการผลิต 2567/68

ตารางที่ 28 ข้อมูลแสดงการเพาะปลูกข้าวนาปี (ขาวดอกมะลิ 105) ปีการผลิต 2567/68

| ที่ | อำเภอ | จำนวนเกษตรกร (ราย) | พื้นที่ปลูก (ไร่) | พื้นที่เสียหาย (ไร่) | พื้นที่เก็บเกี่ยว (ไร่) | ผลผลิต (ตัน) | ผลผลิตเฉลี่ย (กก./ไร่) |
|-----|---------------|-----------------------|----------------------|-------------------------|----------------------------|-----------------|---------------------------|
| 1 | เมืองมุกดาหาร | 6,148 | 35,775 | 1.75 | 35,775 | 21,211 | 595 |
| 2 | คำชะอี | 2,425 | 12,393 | - | 12,393 | 5,498 | 445 |
| 3 | นิคมคำสร้อย | 2,380 | 18,584 | 9.00 | 18,575 | 8,937 | 482 |
| 4 | ดอนตาล | 2,591 | 12,995 | - | 12,995 | 6,130 | 457 |
| 5 | ดงหลวง | 956 | 5,118 | - | 5,118 | 1,858 | 363 |
| 6 | หว้านใหญ่ | 1,665 | 8,061 | - | 8,061 | 3,018 | 374 |
| 7 | หนองสูง | 777 | 3,825 | - | 3,825 | 1,826 | 478 |
| รวม | | 16,942 | 96,711 | 10.75 | 96,700 | 48,478 | 501 |

ที่มา : สำนักงานเกษตรจังหวัดมุกดาหาร (ข้อมูล ณ เดือนมิถุนายน 2568)

หมายเหตุ (1) ปีการผลิต 2566/67 คือ การเพาะปลูกตั้งแต่เดือนพฤษภาคม 2567 - ตุลาคม 2567

(2) ข้อมูลผลผลิตเป็นข้อมูลประมาณการจากพื้นที่ปลูกจากระบบทะเบียนเกษตรกร ปี 67/68 ณ วันที่ 30 ธันวาคม 67 และผลผลิตเฉลี่ยจากการสุ่มวัดผลผลิตข้าว ปีการผลิต 2567/68

ตารางที่ 29 ข้อมูลแสดงการเพาะปลูกมันสำปะหลัง ปีการผลิต 2567/68

| ที่ | พื้นที่ | จำนวน ครัวเรือนเกษตรกร | เนื้อที่ปลูก (ไร่) | ผลผลิตที่เก็บเกี่ยว ได้(กิโลกรัม) | ผลผลิตเฉลี่ย (กิโลกรัม/ไร่) |
|-----|---------------|---------------------------|-----------------------|--------------------------------------|--------------------------------|
| | รวม | 20,287 | 240,866.75 | 387,583,774.50 | 3,195.11 |
| 1 | เมืองมุกดาหาร | 7,439 | 97,424.00 | 143,549,960.50 | 3,303.01 |
| 2 | นิคมคำสร้อย | 946 | 9,690.75 | 2,391,364.00 | 5,422.59 |
| 3 | ดอนตาล | 4,255 | 35,213.00 | 37,897,800.00 | 3,381.02 |
| 4 | ดงหลวง | 6,093 | 85,285.00 | 177,902,250.00 | 3,025.50 |
| 5 | คำชะอี | 1,460 | 12,762.00 | 24,919,400.00 | 3,518.70 |
| 6 | ห้วยน้ำใหญ่ | 75 | 391.00 | 795,000.00 | 3,000.00 |
| 7 | หนองสูง | 19 | 101.00 | 128,000.00 | 2,723.40 |

ที่มา : สำนักงานเกษตรจังหวัดมุกดาหาร (ข้อมูล ณ เดือนมิถุนายน 2568) ระบบสารสนเทศการผลิตทางด้านการเกษตร
หมายเหตุ : เป็นตัวเลขประมาณการจะมีความชัดเจนเมื่อได้สรุปผลเป็นข้อมูลเอกภาพแล้วเท่านั้น

ตารางที่ 30 ข้อมูลแสดงการเพาะปลูกอ้อยโรงงาน ปีการผลิต 2566/67

| ที่ | พื้นที่ | จำนวน ครัวเรือนเกษตรกร | เนื้อที่ปลูก (ไร่) | ผลผลิตที่เก็บเกี่ยว ได้(กิโลกรัม) | ผลผลิตเฉลี่ย (กิโลกรัม/ไร่) |
|-----|---------------|---------------------------|-----------------------|--------------------------------------|--------------------------------|
| | รวม | 8,671 | 110,626.01 | 1,225,415,410.00 | 14,417.99 |
| 1 | เมืองมุกดาหาร | 4,097 | 54,270.00 | 431,489,810.00 | 11,811.90 |
| 2 | นิคมคำสร้อย | 1,590 | 16,619.01 | 135,087,200.00 | 11,176.24 |
| 3 | ดอนตาล | 2,163 | 30,241.00 | 616,290,000.00 | 19,103.25 |
| 4 | ดงหลวง | 402 | 6,149.00 | 27,457,400.00 | 10,013.64 |
| 5 | คำชะอี | 279 | 1,892.00 | 14,809,000.00 | 11,923.51 |
| 6 | ห้วยน้ำใหญ่ | 92 | 410 | 282,000.00 | 2,169.23 |
| 7 | หนองสูง | 48 | 1,045.00 | 0 | - |

ที่มา : สำนักงานเกษตรจังหวัดมุกดาหาร (ข้อมูล ณ เดือนมิถุนายน 2568) ระบบสารสนเทศการผลิตทางด้านการเกษตร
หมายเหตุ : เป็นตัวเลขประมาณการจะมีความชัดเจนเมื่อได้สรุปผลเป็นข้อมูลเอกภาพแล้วเท่านั้น

ตารางที่ 31 ข้อมูลแสดงการเพาะปลูกยางพารา ปีการผลิต 2567

| ที่ | พื้นที่ | จำนวน ครัวเรือน เกษตรกร | เนื้อที่ยืนต้นรวม (ไร่) | ผลผลิตเฉลี่ย | |
|-----|---------------|-------------------------------|----------------------------|---------------------------|--------------------------------------|
| | | | | ยางก้อนถ้วย (กิโลกรัม) | เนื้อที่เก็บเกี่ยว (กิโลกรัม/ไร่) |
| | รวม | 25,930 | 239,909.75 | 210,803,190.29 | 509.69 |
| 1 | เมืองมุกดาหาร | 6,976 | 63,502.25 | 70,495,914.29 | 596.51 |
| 2 | นิคมคำสร้อย | 3,562 | 27,026.00 | 53,931,413.00 | 997.92 |
| 3 | ดอนตาล | 4,052 | 36,401.00 | 15,488,840.00 | 217.02 |
| 4 | ดงหลวง | 5,803 | 59,124.00 | 23,678,201.00 | 258.82 |
| 5 | คำชะอี | 3,564 | 37,576.00 | 17,891,197.00 | 319.74 |
| 6 | ห้วยน้ำใหญ่ | 600 | 5,127.00 | 4,015,850.00 | 520.36 |
| 7 | หนองสูง | 1,373 | 11,153.50 | 25,301,775.00 | 1,670.62 |

ที่มา : สำนักงานเกษตรจังหวัดมุกดาหาร (ข้อมูล ณ เดือนมิถุนายน 2568) ระบบสารสนเทศการผลิตทางด้านการเกษตร
หมายเหตุ : เป็นตัวเลขประมาณการจะมีความชัดเจนเมื่อได้สรุปผลเป็นข้อมูลเอกภาพแล้วเท่านั้น

ตารางที่ 32 ข้อมูลแสดงการเพาะปลูกปาล์มน้ำมัน ปีการผลิต 2567

| ที่ | พื้นที่ | จำนวนครัวเรือน เกษตรกร | เนื้อที่ยืนต้นรวม (ไร่) | ผลผลิตเฉลี่ย |
|-----|---------------|---------------------------|----------------------------|--------------------------------------|
| | | | | เนื้อที่เก็บเกี่ยว (กิโลกรัม/ไร่) |
| | รวม | 687 | 5,166.25 | 3,992.93 |
| 1 | เมืองมุกดาหาร | 200 | 1,359.00 | 1,943.91 |
| 2 | นิคมคำสร้อย | 63 | 685 | 1,825.57 |
| 3 | ดอนตาล | 67 | 292 | 828.75 |
| 4 | ดงหลวง | 237 | 1,374.00 | 631.57 |
| 5 | คำชะอี | 43 | 346.25 | 11,800.12 |
| 6 | ห้วยน้ำใหญ่ | 26 | 147 | 3,415.71 |
| 7 | หนองสูง | 51 | 963 | 15,306.25 |

ที่มา : สำนักงานเกษตรจังหวัดมุกดาหาร (ข้อมูล ณ เดือนมิถุนายน 2568) ระบบสารสนเทศการผลิตทางด้านการเกษตร
หมายเหตุ : เป็นตัวเลขประมาณการจะมีความชัดเจนเมื่อได้สรุปผลเป็นข้อมูลเอกภาพแล้วเท่านั้น

2) ด้านการปศุสัตว์ของจังหวัดมุกดาหาร

ตารางที่ 33 ข้อมูลด้านการปศุสัตว์ของจังหวัด

| ชนิดสัตว์ | จำนวนเกษตรกร (ราย) | จำนวนสัตว์ (ตัว) | ประมาณการณ์ผลผลิต | | ราคาเฉลี่ย (บาท/หน่วย) | มูลค่าผลผลิต (บาท) |
|--------------|-----------------------|---------------------|-------------------|----------|---------------------------|-----------------------|
| | | | จำนวน | หน่วยนับ | | |
| โคเนื้อ | 19,045 | 87,985 | 6,445 | ตัว | 12,200 | 78,629,000.00 |
| กระบือ | 4,185 | 18,401 | 1,360 | ตัว | 15,700 | 21,352,000.00 |
| แพะ | 166 | 2,885 | 860 | ตัว | 1,825 | 1,569,500.00 |
| สุกร | 1,275 | 38,052 | 30,749 | ตัว | 7,110 | 218,625,390.00 |
| ไก่เนื้อ | 110 | 142,534 | 356,447 | ตัว | 100 | 35,644,700.00 |
| ไก่พื้นเมือง | 20,220 | 878,217 | 871,755 | ตัว | 120 | 104,610,600.00 |
| เป็ดเนื้อ | 113 | 2,841 | 5,570 | ตัว | 220 | 1,225,400.00 |
| เป็ดเทศ | 1,580 | 28,394 | 35,081 | ตัว | 220 | 7,717,820.00 |
| ไก่ไข่ | 452 | 13,878 | 1,889,356 | ฟอง | 3.8 | 7,179,552.80 |
| เป็ดไข่ | 145 | 2,552 | 325,635 | ฟอง | 4.4 | 1,432,794.00 |

ที่มา : ระบบทะเบียนเกษตรกรผู้เลี้ยงสัตว์ กรมปศุสัตว์ : ข้อมูล ณ เดือนมิถุนายน 2568

3) ด้านการประมงของจังหวัดมุกดาหาร

ตารางที่ 34 ข้อมูลด้านการประมงของจังหวัด ปี 2567

| ลำดับ | ชนิดสัตว์น้ำ | ชนิด บ่อ | จำนวน ผู้เลี้ยง (ราย) | ขนาดพื้นที่ เลี้ยง (ไร่) | ผลผลิต (ตัน) | จำนวน ผลผลิต (ตัว) | จำนวน ปล่อย (ตัว) | หมายเหตุ |
|-------|--------------|-------------|-----------------------------|--------------------------------|-----------------|--------------------------|-------------------------|----------|
| 1 | ปลานิล | บ่อดิน | 5,106 | 4,598.05 | 588.25 | 1,176,500 | 1,960,833 | |
| | | กระชัง | 64 | 13.28 | 1,892 | 1,892,000 | 2,365,000 | |
| | | อื่นๆ | 79 | 46.85 | 5.25 | 10,500 | 17,500 | |
| 2 | ปลาดุก | บ่อดิน | 491 | 368.70 | 34.5 | 172,500 | 431,250 | |
| | | กระชัง | 40 | 0.20 | 2.7 | 13,500 | 22,500 | |
| 3 | ปลา | บ่อดิน | 4,310 | 3,332.79 | 438.80 | 1,462,666 | 2,437,777 | |
| 4 | ปลากดแก้ว | บ่อดิน | 200 | 150 | 10 | 20,000 | 100,000 | * |
| รวม | | | 10,290 | 8,509.87 | 2,971.50 | 4,747,666 | 7,334,860 | |

ที่มา : สำนักงานประมงจังหวัดมุกดาหาร

หมายเหตุ * ปล่อยในปี 67 จำนวน 100,000 ตัว

4) ข้อมูลสินค้าเกษตรที่ได้รับรองสิ่งบ่งชี้ทางภูมิศาสตร์ (GI)

ตารางที่ 35 ข้อมูลสินค้าเกษตรที่ได้รับรองสิ่งบ่งชี้ทางภูมิศาสตร์ (GI)

| ชนิดสินค้า | ทะเบียนเลขที่/วันที่ขึ้นทะเบียน | ผู้ขอขึ้นทะเบียน |
|--------------------------------------|--|---|
| ผ้า (ไหม+ฝ้าย) ผ้าหมักโคลนหนองสูง | ทะเบียนเลขที่ สข 60100090 วันที่ขึ้นทะเบียน 10 สิงหาคม 2559 | จังหวัดมุกดาหาร และกลุ่มผู้ผลิต จำนวน 9 กลุ่ม ที่อยู่ศาลากลางจังหวัดมุกดาหาร |

ที่มา : กรมทรัพย์สินทางปัญญา (<http://www.ipthailand.go.th>)

5) ข้อมูลเกษตรกรที่ดำเนินกิจกรรมรูปแบบเกษตรกรรมยั่งยืนจังหวัดมุกดาหาร

ตารางที่ 36 ข้อมูลเกษตรกรกรรมยั่งยืนจังหวัดมุกดาหาร

| ที่ | ประเภทเกษตรกรรมยั่งยืน | จำนวนเกษตรกร (ราย) | จำนวนพื้นที่ (ไร่) | ที่มา |
|-----|----------------------------|-----------------------|-----------------------|---|
| 1 | เกษตรอินทรีย์ | 2,765.00 | 17,152.40 | |
| | 1.1 ข้าว | | | |
| | Organic Thailand | 2,179 | 13,873 | ศูนย์วิจัยข้าวอุบลราชธานี (1 ล้านไร่) |
| | | 315 | 1,650 | กษจ.มุกดาหาร |
| | PGS | 55 | 439.5 | สพด.มุกดาหาร |
| | SDGsPGS | 68 | 678 | สพด.มุกดาหาร |
| | 1.2 พืช | | | |
| | | 50 | 250 | สปก.มุกดาหาร ปี 66 |
| | | 70 | 210 | สปก.มุกดาหาร ปี 67 |
| | | 13 | 44.4 | ศวพ.มุกดาหาร , กษจ.มุกดาหาร |
| | 1.3 ประมง สัตว์น้ำอินทรีย์ | 15 | 7.5 | ปม.มุกดาหาร |
| 2 | เกษตรผสมผสาน | 247 | | ศพก.หลัก 7 ราย , ศพก.เครือข่าย 138 ราย ปราชญ์ชาวบ้าน 4 ราย กษ.มุกดาหาร (งบจังหวัด ปี 67) 98 ราย |
| 3 | เกษตรธรรมชาติ | - | - | - |
| 4 | เกษตรทฤษฎีใหม่ | 2,989 | | |
| | | 2,924 | - | กษ.มุกดาหาร 5 ประสานฯ 2,731 ราย 1 ตำบลฯ 3 ราย ทฤษฎีใหม่ปี 66 127 ราย ทฤษฎีใหม่ปี 67 63 ราย |
| | | 65 | - | สปก.มุกดาหาร ทฤษฎีใหม่ปี 66 45 ราย ทฤษฎีใหม่ปี 67 20 ราย |
| 5 | วนเกษตร | 557 | 5,567 | สปก.มุกดาหาร |
| | รวม | 6,558 | 22,719 | |

ที่มา : สำนักงานเกษตรและสหกรณ์จังหวัดมุกดาหาร (ข้อมูล ณ วันที่ 30 เมษายน 2567)

6) ข้อมูลการรับรองมาตรฐานสินค้าเกษตรปลอดภัยของจังหวัด

ตารางที่ 37 ข้อมูลการรับรองมาตรฐานสินค้าเกษตรปลอดภัยของจังหวัด (หน่วย : ราย)

| ชนิดสินค้า | จำนวนเกษตรกร ที่ขึ้นทะเบียน | จำนวนเกษตรกรที่ได้รับรองมาตรฐานสินค้าเกษตร | | | | |
|------------|--------------------------------|--|--------------|-----|-----|-----|
| | | เกษตรกรอินทรีย์ | PGS /SDGsPGS | GAP | SL | GFM |
| พืช | 62,446 | 133 | | 473 | | |
| ข้าว | 53,558 | 2,494 | 123 | 120 | | |
| ประมง | 14,342 | 15 | | 290 | 555 | |
| ปศุสัตว์ | 27,667 | | | 53 | | 631 |
| ยางพารา | 26,777 | | | 204 | | |

ที่มา : หน่วยงานในสังกัดกระทรวงเกษตรและสหกรณ์

7) การเพาะปลูกและผลผลิตเก็บเกี่ยวรายเดือนของสินค้าเกษตรของจังหวัด

ตารางที่ 38 ข้อมูลการเพาะปลูกและร้อยละผลผลิตเก็บเกี่ยวรายเดือนของสินค้าเกษตรของจังหวัด

หน่วย : ร้อยละ

| ชนิดสินค้า | ปี การเพาะปลูก 2564/2565 | | | | | | | | | | | |
|-------------------------------|--------------------------|-------|-------|-------|-------|------|------|------|------|-------|-------|-------|
| | มค. | กพ. | มีค. | เมย. | พค. | มิย. | กค. | สค. | กย. | ตค. | พย. | ธค. |
| พืชไร่ | | | | | | | | | | | | |
| ๑. ข้าวนาปี | | | | | | | | | | | | |
| ช่วงเวลาการเพาะปลูก | | | | | | | | | | | | |
| ช่วงเวลาการออกผลผลิต (ร้อยละ) | | | | | | | | | | 1.59 | 96.19 | 2.22 |
| ๒. ข้าวนาปี | | | | | | | | | | | | |
| ช่วงเวลาการเพาะปลูก | | | | | | | | | | | | |
| ช่วงเวลาการออกผลผลิต (ร้อยละ) | | | | 85.29 | 14.71 | | | | | | | |
| ๓. มันสำปะหลัง | | | | | | | | | | | | |
| ช่วงเวลาการเพาะปลูก | | | | | | | | | | | | |
| ช่วงเวลาการออกผลผลิต (ร้อยละ) | 7.77 | 20.63 | 21.89 | 15.12 | 0.71 | 0.43 | 0.49 | 2.21 | 4.80 | 13.49 | 7.80 | 4.67 |
| ๔. อ้อยโรงงาน | | | | | | | | | | | | |
| ช่วงเวลาการเพาะปลูก | | | | | | | | | | | | |
| ช่วงเวลาการออกผลผลิต (ร้อยละ) | 24.77 | 16.66 | 8.44 | 0.54 | 0 | 0 | 0 | 0.23 | 0.23 | 0 | 17.00 | 32.14 |
| พืชสวน | | | | | | | | | | | | |
| ๕. ยางพารา | | | | | | | | | | | | |
| ช่วงเวลาการเพาะปลูก | | | | | | | | | | | | |
| ช่วงเวลาการออกผลผลิต (ร้อยละ) | 18.65 | 8.05 | 1.57 | 0 | 0 | 1.88 | 2.89 | 6.20 | 4.03 | 10.1 | 20.96 | 25.65 |

| ชนิดสินค้า | ปี การเพาะปลูก 2564/2565 | | | | | | | | | | | |
|-------------------------------|--------------------------|------|------|-------|------|------|------|------|-------|------|------|-------|
| | มค. | กพ. | มีค. | เมย. | พค. | มิย. | กค. | สค. | กย. | ตค. | พย. | ธค. |
| ปศุสัตว์ | | | | | | | | | | | | |
| ๖. ไก่พื้นเมือง | | | | | | | | | | | | |
| ช่วงเวลาการเพาะเลี้ยง | | | | | | | | | | | | |
| ช่วงเวลาการออกผลผลิต (ร้อยละ) | 8.43 | 8.22 | 8.38 | 8.29 | 8.34 | 8.33 | 8.23 | 8.46 | 8.38 | 8.28 | 8.35 | 8.31 |
| ๗. โคเนื้อ | | | | | | | | | | | | |
| ช่วงเวลาการเพาะเลี้ยง | | | | | | | | | | | | |
| ช่วงเวลาการออกผลผลิต (ร้อยละ) | 8.36 | 8.31 | 8.34 | 8.49 | 8.30 | 8.31 | 8.49 | 8.35 | 8.38 | 8.28 | 8.27 | 8.13 |
| ๘. เป็ดเนื้อ | | | | | | | | | | | | |
| ช่วงเวลาการเพาะเลี้ยง | | | | | | | | | | | | |
| ช่วงเวลาการออกผลผลิต (ร้อยละ) | 8.29 | 8.37 | 8.31 | 8.36 | 8.31 | 8.34 | 8.35 | 8.32 | 8.29 | 8.39 | 8.36 | 8.31 |
| ๙. ไก่เนื้อ | | | | | | | | | | | | |
| ช่วงเวลาการเพาะเลี้ยง | | | | | | | | | | | | |
| ช่วงเวลาการออกผลผลิต (ร้อยละ) | 8.33 | 8.33 | 8.33 | 8.33 | 8.33 | 8.33 | 8.33 | 8.33 | 8.33 | 8.33 | 8.33 | 8.33 |
| ๑๐. กระบือ | | | | | | | | | | | | |
| ช่วงเวลาการเพาะเลี้ยง | | | | | | | | | | | | |
| ช่วงเวลาการออกผลผลิต (ร้อยละ) | 8.23 | 8.45 | 8.36 | 8.33 | 8.32 | 8.25 | 8.52 | 8.46 | 7.99 | 8.38 | 8.49 | 8.34 |
| ประมง | | | | | | | | | | | | |
| ๑๑. ปลานิล | | | | | | | | | | | | |
| ช่วงเวลาการเพาะเลี้ยง | | | | | | | | | | | | |
| ช่วงเวลาการออกผลผลิต (ร้อยละ) | 18.24 | 7.92 | 5.55 | 16.90 | 4.22 | 3.32 | 2.88 | 4.20 | 10.28 | 4.00 | 4.31 | 18.19 |

: ช่วงเดือนที่ทำการเพาะปลูก/เพาะเลี้ยง

8) ข้อมูลการนำเข้า-ส่งออกสินค้าเกษตร ณ ผ่านด่านสะพานมิตรภาพไทยลาวแห่งที่ 2

1) ข้อมูลการส่งออกสินค้าปศุสัตว์ ณ ด่านกักกันสัตว์มุกดาหาร

ตารางที่ 41 ข้อมูลสินค้าปศุสัตว์ส่งออก ณ ด่านกักกันสัตว์มุกดาหาร

| ชนิดสินค้า | สินค้าปศุสัตว์ส่งออก | | | | | | | | | | | |
|---------------------|----------------------|---------------------|---------|---------------------|----------|---------------------|---------|---------------------|----------|---------------------|---------|---------------------|
| | ปี 2563 | | ปี 2564 | | ปี 2565 | | ปี 2566 | | ปี 2567 | | ปี 2568 | |
| | ปริมาณ | มูลค่า (ล้านบาท) | ปริมาณ | มูลค่า (ล้านบาท) | ปริมาณ | มูลค่า (ล้านบาท) | ปริมาณ | มูลค่า (ล้านบาท) | ปริมาณ | มูลค่า (ล้านบาท) | ปริมาณ | มูลค่า (ล้านบาท) |
| โค (ตัว) | 56,449 | 1,693.47 | 38,572 | 934.927 | 32,141 | 1,285.640 | 22,107 | 884.280 | 24,169 | 966.760 | 6,668 | 266.720 |
| กระบือ (ตัว) | 4,134 | 122.1 | 1,865 | 54.824 | 20 | 0.800 | 13,543 | 541.720 | 43,454 | 1,738.160 | 8,600 | 344.000 |
| แพะ (ตัว) | 30,471 | 91.413 | 42,990 | 111.039 | 167,483 | 502.449 | 165,962 | 497.886 | 136,560 | 409.680 | 41,980 | 12.594 |
| สุกร (ตัว) | 296,218 | 1,403.65 | 487,277 | 2,436.39 | 1,560 | 10.140 | 11,742 | 76.323 | 9,752 | 58.512 | 2,254 | 13.524 |
| ม้า (ตัว) | - | - | - | - | 234 | 4.212 | 1,052 | 9.270 | 189 | 3.420 | | |
| เป็ดเนื้อ (ตัว) | - | - | - | - | 148,000 | 12.580 | 5,000 | 0.425 | 1,500 | - | | |
| ไก่เนื้อ (ตัว) | 77,500 | 9.3 | - | 0 | 6,000 | 0.276 | 270,280 | 12.433 | 2,638,18 | 10.552 | 978,527 | 39.141 |
| เนื้อเป็ด (กก.) | 14,077 | 2.15 | 3,865 | 0.215 | 960 | 0.004 | - | - | - | - | - | - |
| เนื้อโค (กก.) | 1,868 | 0.374 | 4,038 | 1.444 | 800 | 0.080 | - | - | - | - | - | - |
| เนื้อสุกร (กก.) | 8,118 | 0.568 | 66,298 | 5.879 | 2,541.50 | 0.508 | - | - | - | - | - | - |
| ชิ้นส่วนสุกร (กก.) | 14,295 | 0.643 | 1,650 | 0.074 | - | - | - | - | - | - | - | - |
| เครื่องในสุกร (กก.) | - | 0 | 26,630 | 0.474 | - | - | - | - | - | - | - | - |
| เนื้อไก่ (กก.) | 51,260 | 1.282 | 28,940 | 0.487 | 87,250 | 2.181 | 83,000 | 2.075 | - | - | - | - |
| ซากไก่ (กก.) | - | 0 | - | 0 | 73,000 | 1.825 | - | - | - | - | - | - |

| ชนิดสินค้า | สินค้าปศุสัตว์ส่งออก | | | | | | | | | | | |
|-------------------------|----------------------|---------------------|---------|---------------------|-----------|---------------------|---------|---------------------|---------|---------------------|---------|---------------------|
| | ปี 2563 | | ปี 2564 | | ปี 2565 | | ปี 2566 | | ปี 2567 | | ปี 2568 | |
| | ปริมาณ | มูลค่า (ล้านบาท) | ปริมาณ | มูลค่า (ล้านบาท) | ปริมาณ | มูลค่า (ล้านบาท) | ปริมาณ | มูลค่า (ล้านบาท) | ปริมาณ | มูลค่า (ล้านบาท) | ปริมาณ | มูลค่า (ล้านบาท) |
| ขาไก่ (กก.) | - | 0 | 26,400 | 0.855 | - | - | - | - | - | - | - | - |
| โครงไก่ (กก.) | | 0 | - | 0 | - | - | 14000 | 0.35 | - | - | - | - |
| เครื่องในไก่ (กก.) | | 0 | - | 0 | 32,750 | | 9500 | 0.238 | - | - | - | - |
| ไส้กรอกไก่แช่แข็ง (กก.) | - | - | - | - | 10,002 | 0.490 | 38500 | 1.887 | - | - | - | - |
| ไส้กรอกหมูแช่แข็ง (กก.) | - | - | - | - | 71,683.20 | 3.512 | 42000 | 2.058 | - | - | - | - |
| ไข่ไก่ (ฟอง) | - | - | - | - | 2,169,000 | 8.676 | - | - | - | - | - | - |
| รวม | | 3,418.84 | | 3,546.60 | | 1,833.37 | | | - | - | - | - |

ที่มา : ด้านกักกันสัตว์มุกดาหาร (ข้อมูล ณ มิถุนายน 2568)

2) ข้อมูลการส่งออกสินค้าสัตว์น้ำ ณ ด้านตรวจประมงมุกดาหาร
 ตารางที่ 42 ข้อมูลสินค้าสัตว์น้ำส่งออก ณ ด้านตรวจประมงมุกดาหาร

| ชนิดสินค้า | สินค้าสัตว์น้ำส่งออก | | | | | | | | | |
|-------------------|--|---------------------|----------------------|---------------------|----------------------|---------------------|----------------------|---------------------|----------------------|---------------------|
| | ปี 2564 | | ปี 2565 | | ปี 2566 | | ปี 2567 | | ปี 2568 | |
| | ปริมาณ (ตัว/กิโลกรัม) | มูลค่า (ล้านบาท) | ปริมาณ (กิโลกรัม) | มูลค่า (ล้านบาท) | ปริมาณ (กิโลกรัม) | มูลค่า (ล้านบาท) | ปริมาณ (กิโลกรัม) | มูลค่า (ล้านบาท) | ปริมาณ (กิโลกรัม) | มูลค่า (ล้านบาท) |
| สัตว์น้ำมีชีวิต | 34,978,250 (ตัว) | 7.730 | 73,790 | 5.137 | 19,500 | 1.085 | 24,800 | 0.761 | 9,000 | 0.27 |
| ซากสัตว์น้ำ | 796,855 (ก.ก.) | 31.393 | 1,355,029 | 41.846 | 666,247 | 26.948 | 384,735 | 14.514 | 244,440 | 7.952 |
| ผลิตภัณฑ์สัตว์น้ำ | 1,640,847 (ก.ก.) | 72.005 | 2,244,016 | 153.985 | 2,218,221 | 205.381 | 3,221,695 | 261.328 | 2,375,428 | 132.58 |
| รวม | 34,978,250 (ตัว) 2,437,702 (ก.ก.) | 111.13 | 3,672,835 | 200.968 | 2,903,968 | 233.414 | 3,631,230 | 276.603 | 2,628,868 | 140.802 |

ที่มา : ด้านตรวจประมงมุกดาหาร (ข้อมูล ณ เดือนพฤษภาคม 2568)

3) ข้อมูลการนำเข้าสินค้าสัตว์น้ำ ณ ด้านตรวจประมงมุกดาหาร

ตารางที่ 43 ข้อมูลสินค้าสัตว์น้ำนำเข้า ณ ด้านตรวจประมงมุกดาหาร

| ชนิดสินค้า | สินค้าสัตว์น้ำนำเข้า | | | | | | | | | |
|-------------------|----------------------|---------------------|----------------------|---------------------|----------------------|---------------------|----------------------|---------------------|----------------------|---------------------|
| | ปี 2564 | | ปี 2565 | | ปี 2566 | | ปี 2567 | | ปี 2568 | |
| | ปริมาณ (กิโลกรัม) | มูลค่า (ล้านบาท) | ปริมาณ (กิโลกรัม) | มูลค่า (ล้านบาท) | ปริมาณ (กิโลกรัม) | มูลค่า (ล้านบาท) | ปริมาณ (กิโลกรัม) | มูลค่า (ล้านบาท) | ปริมาณ (กิโลกรัม) | มูลค่า (ล้านบาท) |
| สัตว์น้ำมีชีวิต | - | - | 1,500 | 0.126 | - | - | - | - | - | - |
| ซากสัตว์น้ำ | - | - | 1,000 | 0.056 | - | - | - | - | - | - |
| ผลิตภัณฑ์สัตว์น้ำ | - | - | - | - | - | - | - | - | 18,000 | 4,431,489 |
| รวม | - | - | 2,500 | 0.182 | - | - | - | - | 18,000 | 4,431,489 |

ที่มา : ด้านตรวจประมงมุกดาหาร (ข้อมูล ณ เดือนพฤษภาคม 2568)

4) ข้อมูลการส่งออกสินค้าพืช ณ ด้านตรวจพืชมุกดาหาร

ตารางที่ 44 ข้อมูลชนิดพืช ผลิตภัณฑ์พืชและวัสดุการเกษตร ส่งออก ณ ด้านตรวจพืชมุกดาหาร

| ลำดับ | ชนิดพืช | ประเทศ ปลายทาง | ปีงบประมาณ 2566 | | ปีงบประมาณ 2567 | | ปีงบประมาณ 2568 (ต.ค.-มี.ค.2568) | |
|-------|-----------------------------------|-------------------|-----------------|------------------|-----------------|------------------|----------------------------------|------------------|
| | | | น้ำหนัก (ตัน) | มูลค่า (บาท) | น้ำหนัก (ตัน) | มูลค่า (บาท) | น้ำหนัก (ตัน) | มูลค่า (บาท) |
| 1 | ไม้ยูคาลิปตัสสับ Wood Chips | สปป.ลาว | 923,313.63 | 2,287,404,387.85 | 1,006,166.97 | 2,378,987,580.41 | 100,095,421.60 | 1,190,879,280.54 |
| 2 | แป้งมันสำปะหลัง Tapioca Starch | สปป.ลาว | 132.60 | 2,474,571.06 | 34,984.05 | 626,275,904.27 | 29,562.23 | 441,883,811.79 |
| 3 | ทุเรียน Durian | จีน | 25,532.30 | 3,201,996,429.28 | 11,870.69 | 1,644,914,330.01 | 441.11 | 71,603,846.80 |
| 4 | ปลายข้าว Broken Rice | สปป.ลาว | 4,795.25 | 69,947,159.52 | 6,912.99 | 92,071,123.92 | 2,546.00 | 36,505,747.12 |
| 5 | ต้นอินทผลัม Dete Palm | สปป.ลาว | 2,300.26 | 3,649,605.00 | 3,543.92 | 6,076,030.00 | 1,962.46 | 2,953,671.67 |
| 6 | เม็ดมะม่วงหิมพานต์ Cashew Nut | เวียดนาม | 546.50 | 18,382,760.00 | 3,543.50 | 129,766,441.42 | 848.87 | 14,104,424.31 |
| 7 | ข้าวเหนียว Glutinous Rice | เวียดนาม | 3,859.65 | 72,684,385.64 | 2,426.56 | 96,734,809.98 | 524.26 | 11,540,733.44 |
| 8 | ข้าวหอมมะลิ Fragrant Rice | เวียดนาม | 32.80 | 9,058,163.07 | 1,362.99 | 31,483,813.21 | 689.78 | 17,784,663.56 |
| 9 | ปลายข้าว Broken Rice | เวียดนาม | 552.73 | 9,050,021.30 | 1,017.85 | 134,493,223.40 | 262.92 | 3,980,683.17 |
| 10 | ขี้เถ้าแกลบ Paddy Husk Ash | สปป.ลาว | - | - | 715.40 | 707,589.12 | - | - |
| 11 | มังคุด Mangosteen | จีน | 1,369.14 | 89,770,786.00 | 623.41 | 23,700,600.00 | - | - |
| 12 | ลูกสำรองแห้ง Dried Somrong | จีน | 55.35 | 2,754,850.00 | 517.80 | 37,611,000.00 | - | - |
| 13 | ต้นกัลยาคาลิปตัส Eucalyptus Plant | สปป.ลาว | - | - | 298.60 | 7,491,216.16 | 272.00 | 5,847,086.13 |
| 14 | ขนุน Jack Fruit | เวียดนาม | 26.00 | 186,500.00 | 252.00 | 1,800,063.00 | 1.80 | 125,316.00 |
| 15 | ต้นปาล์ม Livistona | สปป.ลาว | 382.88 | 656,400.00 | 235.40 | 328,000.00 | 120.90 | 265,600.00 |
| 16 | เงาะ Rambutan | เวียดนาม | 254.50 | 3,247,378.76 | 234.80 | 3,935,818.43 | - | - |
| 17 | ลำไย Longan | เวียดนาม | - | - | 230.85 | 7,265,700.00 | - | - |

| ลำดับ | ชนิดพืช | ประเทศ ปลายทาง | ปีงบประมาณ 2566 | | ปีงบประมาณ 2567 | | ปีงบประมาณ 2568 (ต.ค.-มี.ค.2568) | |
|-------|--------------------------------------|-------------------|-----------------|---------------|-----------------|---------------|----------------------------------|--------------|
| | | | น้ำหนัก (ตัน) | มูลค่า (บาท) | น้ำหนัก (ตัน) | มูลค่า (บาท) | น้ำหนัก (ตัน) | มูลค่า (บาท) |
| 18 | มังคุด Mangosteen | เวียดนาม | 1,743.04 | 75,214,606.00 | 217.13 | 10,773,600.00 | - | - |
| 19 | กลางสาด Langsat | เวียดนาม | 45.30 | 2,616,908.00 | 165.00 | 6,784,146.00 | - | - |
| 20 | ท่อนพันธุ์อ้อย Sugar Cane Cutting | สปป.ลาว | - | - | 80.00 | 113,600.00 | 90.00 | 107,100.00 |
| 21 | ใบยาสูบ Tobacco | สปป.ลาว | - | - | 73.50 | 21,315,000.00 | -- | - |
| 22 | ข้าวเหนียว Glutinous Rice | สปป.ลาว | 4,352.80 | 45,450,370.58 | 63.70 | 1,138,787.42 | 42.85 | 811,440.12 |
| 23 | ต้นเหลืองปรีดิยาธร Tabebuia | เวียดนาม | 144.20 | 195,000.00 | 61.87 | 57,200.00 | - | - |
| 24 | ต้นอินทผลัม Dete Palm | เวียดนาม | 748.55 | 1,149,040.00 | 56.32 | 61,400.00 | - | - |
| 25 | หมากสด Betel Nut | เวียดนาม | - | - | 53.00 | 1,438,006.00 | - | - |
| 26 | ต้นไม้สกุลเฟื่องฟ้า Bougainvillea | สปป.ลาว | - | - | 35.52 | 50,000.00 | - | - |
| 27 | ข้าวขาว White Rice | สปป.ลาว | 450.00 | 5,512,500.00 | 34.50 | 436,215.00 | - | - |
| 28 | ลองกอง Long Kong | เวียดนาม | 32.60 | 10,596,400.00 | 30.00 | 1,744,780.00 | - | - |
| 29 | ต้นมะขามเทศ Manila | เวียดนาม | - | - | 21.90 | 152,000.00 | 37.26 | 577,200.00 |
| 30 | ต้นพุทสามสี Brunfelsia | สปป.ลาว | - | - | 12.50 | 54,000.00 | - | - |
| 31 | กาบมะพร้าวสับอัดก้อน Cocos Husk Chip | สปป.ลาว | - | - | 12.00 | 18,000.00 | - | - |
| 32 | ไม้อัด (วีเนียร์) Veneer | สปป.ลาว | 150.00 | 43,474,060.00 | - | - | - | - |
| 33 | มะยงชิด Marian Plum | เวียดนาม | 84.00 | 1,735,800.00 | - | - | - | - |
| 34 | มะขามหวาน Sweet Tamarind | เวียดนาม | 36.00 | 1,614,600.00 | - | - | - | - |

| ลำดับ | ชนิดพืช | ประเทศ ปลายทาง | ปีงบประมาณ 2566 | | ปีงบประมาณ 2567 | | ปีงบประมาณ 2568 (ต.ค.-มี.ค.2568) | |
|-------|---|-------------------|-----------------|--------------|-----------------|--------------|----------------------------------|--------------|
| | | | น้ำหนัก (ตัน) | มูลค่า (บาท) | น้ำหนัก (ตัน) | มูลค่า (บาท) | น้ำหนัก (ตัน) | มูลค่า (บาท) |
| 35 | มะขามหวานแห้ง Dried Sweet | เวียดนาม | 27.00 | 1,207,520.00 | - | - | - | - |
| 36 | ส้มโอ Pomelo | เวียดนาม | 76.50 | 1,071,924.00 | - | - | - | - |
| 37 | ข้าวขาว White Rice | เวียดนาม | 64.00 | 922,508.68 | - | - | - | - |
| 38 | ต้นไม้สกุลเฟื่องฟ้า Bougainvillea | เวียดนาม | 81.07 | 664,167.59 | - | - | - | - |
| 39 | ต้นปาล์ม Livistona | เวียดนาม | 282.45 | 561,800.00 | - | - | - | - |
| 40 | ลำไย Longan | จีน | 50.98 | 509,750.00 | - | - | - | - |
| 41 | หอมแดง Shallot | สปป.ลาว | 18.00 | 198,950.40 | - | - | 162.00 | 7,265,700.00 |
| 42 | ต้นเหลืองปรีดิยาธร Tabebuia | สปป.ลาว | 787.30 | 1,028,900.00 | - | - | 77.50 | 160,400.00 |
| 43 | หญ้านวลน้อย Zoysia | สปป.ลาว | 1.40 | 57,750.00 | - | - | - | - |
| 44 | เส้นใยมะพร้าว Waste Coconut | สปป.ลาว | 261.31 | 40,000.00 | - | - | 53.87 | 807,975.00 |
| 45 | ถั่วลิสง Ground Nut | สปป.ลาว | - | - | - | - | 216.92 | 656,407.50 |
| 46 | กากปาล์มน้ำมัน Palm Meal | สปป.ลาว | - | - | - | - | - | - |
| 47 | ข้าวหอมมะลิ Fragrant Rice | สปป.ลาว | - | - | - | - | 21.00 | 513,456.34 |
| 48 | หลิวง Melaleuca/ สนหอม Chamaecyparis/มะขามเทศต่าง Manila | สปป.ลาว | - | - | - | - | 41.30 | 247,800.00 |
| 49 | ข้าวออร์แกนิก Organic Sativa | สหรัฐอเมริกา | - | - | - | - | 0.00 | 200,000.00 |
| 50 | ต้นเสม็ดแดง Syzygium cinereum | สปป.ลาว | - | - | - | - | 27.00 | 165,000.00 |
| 51 | ปาล์มเบ็ตติโคต Washingtonia | สปป.ลาว | - | - | - | - | 51.00 | 154,400.00 |

| ลำดับ | ชนิดพืช | ประเทศ ปลายทาง | ปีงบประมาณ 2566 | | ปีงบประมาณ 2567 | | ปีงบประมาณ 2568 (ต.ค.-มี.ค.2568) | |
|-------|------------------------------|-------------------|-----------------|------------------|-----------------|------------------|----------------------------------|------------------|
| | | | น้ำหนัก (ตัน) | มูลค่า (บาท) | น้ำหนัก (ตัน) | มูลค่า (บาท) | น้ำหนัก (ตัน) | มูลค่า (บาท) |
| 52 | ต้นมะกอกออลิฟ Olea/Melaleuca | สปป.ลาว | - | - | - | - | 24.30 | 122,400.00 |
| 53 | ปาล์มแฉีก Copernicia | สปป.ลาว | - | - | - | - | 29.50 | 72,120.00 |
| 54 | ต้นแคนา Dolchandrone | สปป.ลาว | - | - | - | - | 10.13 | 65,225.75 |
| 55 | ข้าวออร์แกนิก Organic Sativa | เยอรมนี | - | - | - | - | 0.02 | 40,000.00 |
| 56 | สนใบพาย Podocarps | สปป.ลาว | - | - | - | - | 3.09 | 32,680.00 |
| 57 | เมล็ดแตงโม Watermelon Seed | มาเลเซีย | - | - | - | - | 0.02 | 5,040.00 |
| | รวมทั้งสิ้น | | 972,590.07 | 5,965,085,952.73 | 1,075,854.74 | 5,267,779,977.75 | 100,133,541.66 | 1,809,479,209.24 |

ที่มา : ด้านตรวจพืชผักอาหาร ข้อมูล ณ มิถุนายน 2568

5) ข้อมูลการนำเข้าสินค้าพืช ๓ ด้านตรวจพืชหมักอาหาร

ตารางที่ 45 ข้อมูลชนิดพืช ผลิตผลพืชและวัสดุการเกษตร นำเข้า ๓ ด้านตรวจพืชหมักอาหาร

| ลำดับ ที่ | ชนิดพืชและวัสดุการเกษตร | ประเทศ ต้นทาง | ปีงบประมาณ 2566 | | ปีงบประมาณ 2567 | | ปีงบประมาณ 2568(ต.ค.-มี.ค.2568) | |
|--------------|--|------------------|-----------------|----------------|-----------------|------------------|---------------------------------|------------------|
| | | | ปริมาณ | มูลค่า(บาท) | ปริมาณ | มูลค่า(บาท) | ปริมาณ | มูลค่า(บาท) |
| | | | (ตัน) | | (ตัน) | | (ตัน) | |
| 1 | มันเส้น Tapioca chip | สปป.ลาว | 129,827.00 | 809,461,598.11 | 189,821,000.00 | 1,243,572,565.31 | 204,511.30 | 1,275,089,587.87 |
| 2 | เศษไม้สับ Wood chips | สปป.ลาว | 864.20 | 906,913.39 | 6,130,920.00 | 6,578,065.06 | 2,732.40 | 2,808,701.63 |
| 3 | ไม้แปรรูป Swan timber | สปป.ลาว | 5,172.97 | 46,219,165.48 | 5,039,779.00 | 46,439,607.21 | 317,068.45 | 9,091,685.31 |
| 4 | หัวมันสด tapioca root | สปป.ลาว | 1,980.00 | 5,709,157.71 | 942,000.00 | 1,544,967.30 | - | - |
| 5 | ชัน Dammar Gum | สปป.ลาว | 706.14 | 9,267,409.69 | 690,000.00 | 9,789,664.61 | 842.28 | 4,011,062.45 |
| 6 | ข้าวเหนียว Glutinous rice /ปลายข้าวBroken rice | สปป.ลาว | - | - | 561,000.00 | 9,467,603.83 | 4,095.10 | 46,146,881.66 |
| 7 | มันป่น Tapioca meal | สปป.ลาว | - | - | 330,000.00 | 2,240,443.78 | 1,110.00 | 7,112,629.02 |
| 8 | แป้งมันสำปะหลัง Tapioca starch | สปป.ลาว | - | - | 98,795.00 | 98,795.00 | - | - |
| 9 | กระเทียม Garlic | จีน | - | - | 89,625.00 | 1,613,250.00 | 45.00 | 567,000.00 |
| 10 | เมล็ดพันธุ์หญ้ารูซี่ Ruzi grass | สปป.ลาว | - | - | 27,501.00 | 27,502.00 | - | - |
| 11 | ผลิตภัณฑ์ทำจากไม้ Wood and product | สปป.ลาว | - | - | 22,769.20 | 9,104,713.51 | - | - |
| 12 | ซิจิเจียม Syzygium Plant | สปป.ลาว | - | - | 18,000.00 | 71,468.50 | - | - |
| 13 | ไม้พาเลท Wooden pallet | สปป.ลาว | - | - | 579.00 | 15,715.33 | - | - |
| 14 | มะขาม Tamarind pod | สปป.ลาว | 50.10 | 116,614.82 | 300.00 | 11,189.51 | - | - |

| ลำดับ ที่ | ชนิดพืชและวัสดุการเกษตร | ประเทศ ต้นทาง | ปีงบประมาณ 2566 | | ปีงบประมาณ 2567 | | ปีงบประมาณ 2568(ต.ค.-มี.ค.2568) | |
|--------------------|---|----------------------------|-------------------|-----------------------|-----------------------|-------------------------|---------------------------------|-------------------------|
| | | | ปริมาณ | มูลค่า(บาท) | ปริมาณ | มูลค่า(บาท) | ปริมาณ | มูลค่า(บาท) |
| | | | (ตัน) | | (ตัน) | | (ตัน) | |
| 15 | กระสอบป่าน Jute bag | สปป.ลาว | 53.25 | 35,319.63 | - | - | - | - |
| 16 | เฟอร์นิเจอร์ทำด้วยไม้/ของอื่นๆทำด้วยไม้ Wood and product | สปป.ลาว เวียดนาม จีน | 36.47 | 7,586,633.56 | - | - | 1,856.35 | 22,631,371.37 |
| 17 | ข้าวโพด Corn | สปป.ลาว | 634.00 | 6,394,047.98 | - | - | - | - |
| 18 | ขิง Fresh Ginger | สปป.ลาว | 30.00 | 148,742.55 | - | - | - | - |
| 19 | มันฝรั่งหัวสำหรับบริโภค Potatoes for Consumption | สปป.ลาว | 30.00 | 168,377.30 | - | - | - | - |
| 20 | ปลายข้าว Broken rice | สปป.ลาว | - | - | - | - | 1,320.00 | 23,864,547.00 |
| 21 | ทุเรียน(ส่งกลับ) Fresh durian | จีน | - | - | - | - | 16.54 | 3,472,084.12 |
| 22 | กล้วย Banana fruit | สปป.ลาว | - | - | - | - | 120.50 | 1,127,533.37 |
| 23 | แผ่นใยไม้อัด Density fiberboard | สปป.ลาว | - | - | - | - | 13.53 | 260,668.39 |
| 24 | กากมัน Cassava fiber | สปป.ลาว | - | - | - | - | 90.00 | 182,691.79 |
| 25 | เปลือกวอลนัท Walnuts shell | จีน | - | - | - | - | 0.20 | 34,369.58 |
| รวมทั้งสิ้น | | | 139,384.13 | 886,013,980.22 | 203,772,268.20 | 1,330,575,550.95 | 533,821.65 | 1,396,400,813.56 |

ที่มา : ด้านตรวจพืชผักคานาหาร ข้อมูล ณ มิถุนายน 2568

9) ข้อมูลสินค้า OTOP จังหวัดมุกดาหาร

ตารางที่ 46 จำนวนผู้ผลิต/ผู้ประกอบการ 1 ตำบล 1 ผลิตภัณฑ์ และมูลค่าสินค้า (OTOP) จังหวัดมุกดาหาร

| รายการ | พ.ศ. 2561 | พ.ศ. 2562 | พ.ศ. 2563 | พ.ศ. 2564 | พ.ศ. 2565 |
|---------------------------------------|-------------|---------------|---------------|---------------|--------------|
| ผู้ผลิต/ผู้ประกอบการ OTOP (ราย) | 528 | 707 | 731 | 757 | 824 |
| 1. กลุ่มผู้ผลิตชุมชน | 393 | 537 | 559 | 580 | 619 |
| 2. ผู้ผลิตชุมชนที่เป็นเจ้าของรายเดียว | 135 | 170 | 172 | 176 | 197 |
| 3. ผู้ผลิตวิสาหกิจขนาดกลางและขนาดย่อม | - | - | - | 1 | 8 |
| มูลค่าสินค้า OTOP (บาท) | 680,732,642 | 1,098,916,448 | 1,132,585,784 | 1,238,747,735 | 802,144,328* |

หมายเหตุ : * ตั้งแต่เดือน ต.ค. 64 - มี.ค. 65

ตารางที่ 47 จำนวนผลิตภัณฑ์ OTOP ที่ลงทะเบียนของจังหวัดมุกดาหาร

| รายการ | จำนวน OTOP สะสม พ.ศ. 2557 -2565 (ผลิตภัณฑ์) | จำนวนสุดยอดผลิตภัณฑ์ OTOP ปี 2564 ที่ผ่านการคัดสรร รอบที่ 1 และ รอบที่ 2 |
|-----------------------|---|--|
| อาหาร | 379 | 19 |
| เครื่องดื่ม | 54 | 1 |
| ผ้าและเครื่องแต่งกาย | 566 | 58 |
| ของใช้ | 591 | 41 |
| สมุนไพรที่ไม่ใช่อาหาร | 100 | 1 |
| รวม | 1,690 | 120 |

ตารางที่ 48 ผลการคัดสรรสุดยอด 1 ตำบล 1 ผลิตภัณฑ์ไทย ปี 2562 จังหวัดมุกดาหาร (รอบที่ 1 และ รอบที่ 2)

| ระดับดาว | ประเภทผลิตภัณฑ์ | | | | | รวม |
|----------|-----------------|-------------|-------|--------|-----------|-----|
| | อาหาร | เครื่องดื่ม | ผ้า ๗ | ของใช้ | สมุนไพร ๗ | |
| 1 ดาว | 2 | - | - | 1 | - | 3 |
| 2 ดาว | 3 | - | 2 | 3 | - | 8 |
| 3 ดาว | 8 | - | 11 | 17 | - | 36 |
| 4 ดาว | 6 | 1 | 33 | 19 | 1 | 60 |
| 5 ดาว | - | - | 12 | 1 | - | 13 |
| รวม | 19 | 1 | 58 | 40 | 1 | 120 |

ที่มา : สำนักงานพัฒนาชุมชนจังหวัดมุกดาหาร

หมายเหตุ : ปรับข้อมูลสะสม ถึง ปี 2564

1.6.5 สถาบันเกษตรกรและองค์กรเกษตรกร

1) ประเภทสหกรณ์และจำนวนสมาชิก

ตารางที่ 49 ประเภทสหกรณ์และจำนวนสมาชิก

| อำเภอ | สหกรณ์ภาคการเกษตร | | สหกรณ์นอกภาคการเกษตร | |
|---------------|-----------------------|----------------------|-----------------------|----------------------|
| | จำนวนสหกรณ์ (แห่ง) | จำนวนสมาชิก (ราย) | จำนวนสหกรณ์ (แห่ง) | จำนวนสมาชิก (ราย) |
| เมืองมุกดาหาร | 8 | 36,330 | 6 | 7,367 |
| นิคมคำสร้อย | 5 | 1,878 | 1 | 62 |
| ดอนตาล | 9 | 10,199 | - | - |
| ดงหลวง | 4 | 4,713 | - | - |
| คำชะอี | 3 | 1,995 | 2 | 870 |
| ห้วยใหญ่ | 2 | 162 | - | - |
| หนองสูง | 3 | 4,859 | 1 | 93 |
| รวม | 34 | 60,403 | 10 | 8,392 |

ที่มา : สำนักงานสหกรณ์จังหวัดมุกดาหาร ข้อมูล ณ เดือนธันวาคม 2567

2) กลุ่มเกษตรกรจังหวัดมุกดาหาร

ตารางที่ 50 จำนวนและสมาชิกสถาบันเกษตรกรจังหวัดมุกดาหาร ปี 2567

| อำเภอ | กลุ่มเกษตรกร ¹ | | กลุ่มแม่บ้านเกษตรกร ² | | กลุ่มยุวเกษตรกร ² | | กลุ่มวิสาหกิจชุมชน ² | |
|-------------|---------------------------|--------|----------------------------------|--------|------------------------------|--------|---------------------------------|--------|
| | กลุ่ม | สมาชิก | กลุ่ม | สมาชิก | กลุ่ม | สมาชิก | กลุ่ม | สมาชิก |
| เมือง | 6 | 770 | 14 | 71 | 14 | 109 | 67 | 1,114 |
| คำชะอี | 8 | 858 | 16 | 159 | 9 | 138 | 122 | 2,502 |
| นิคมคำสร้อย | 6 | 968 | 7 | 126 | 5 | 75 | 93 | 1,694 |
| หนองสูง | 7 | 759 | 10 | 129 | 7 | 182 | 90 | 1,707 |
| ดงหลวง | 9 | 901 | 9 | 109 | 6 | 90 | 97 | 2,350 |
| ดอนตาล | 5 | 798 | 7 | 87 | 6 | 142 | 53 | 1,143 |
| ห้วยใหญ่ | 4 | 353 | 6 | 72 | 6 | 90 | 114 | 1,205 |
| รวม | 45 | 5,407 | 69 | 664 | 53 | 826 | 636 | 11,715 |

ที่มา : ¹สำนักงานสหกรณ์จังหวัดมุกดาหาร (ข้อมูล ณ เดือนธันวาคม 2567)²สำนักงานเกษตรจังหวัดมุกดาหาร (ข้อมูล ณ เดือนมิถุนายน 2568)

1.6.6 ข้อมูลจำนวนอาสาสมัครเกษตรของจังหวัด

ตารางที่ 51 จำนวนอาสาสมัครเกษตรของจังหวัดมุกดาหาร

| อาสาสมัครเกษตร | เมืองมุกดาหาร | นิคมคำสร้อย | ดอนตาล | ดงหลวง | คำชะอี | หว้านใหญ่ | หนองสูง | รวม |
|----------------------|---------------|-------------|--------|--------|--------|-----------|---------|-------|
| อาสาฝนหลวง | 4 | 4 | 2 | 1 | 4 | 1 | 3 | 19 |
| ครูบัญชีอาสา | 27 | 27 | 19 | 29 | 44 | 22 | 22 | 190 |
| ประมงอาสา | 18 | 12 | 13 | 9 | 15 | 10 | 9 | 86 |
| อาสาปศุสัตว์ | 151 | 90 | 61 | 64 | 93 | 30 | 45 | 534 |
| หมอดินอาสา | 153 | 84 | 70 | 69 | 93 | 47 | 49 | 565 |
| เกษตรหมู่บ้าน | 727 | 380 | 245 | 146 | 260 | 118 | 165 | 2,041 |
| อาสาสมัครสหกรณ์ | 3 | 10 | 2 | 0 | 9 | 4 | 8 | 36 |
| อาสาสมัครชลประทาน | 0 | 2 | 0 | 4 | 0 | 0 | 0 | 6 |
| เศรษฐกิจการเกษตรอาสา | 3 | 1 | 1 | 2 | 1 | 2 | 1 | 11 |
| อาสาปฏิรูปที่ดินฯ | 17 | 10 | 16 | 10 | 12 | 0 | 10 | 75 |
| ชานาอาสา | 0 | 0 | 0 | 0 | 0 | 1 | 0 | 1 |
| ครูยางอาสา | 1 | 2 | 1 | 1 | 1 | 1 | 1 | 8 |
| สารวัตรเกษตรอาสา | 63 | 14 | 40 | 35 | 11 | 34 | 7 | 204 |
| ไหมอาสา | 1 | 39 | 7 | 4 | 0 | 1 | 15 | 67 |

ที่มา : หน่วยงานในสังกัดกระทรวงเกษตรและสหกรณ์ (ข้อมูล ณ เดือนมิถุนายน 2568)

1.6.7 ข้อมูลจำนวนเกษตรกรปราดเปรี๊อง (Smart Farmer) และเกษตรกรรุ่นใหม่

ตารางที่ 52 ข้อมูลจำนวนเกษตรกรปราดเปรี๊อง (Smart Farmer) และเกษตรกรรุ่นใหม่ (เริ่มโครงการ - 2568)

| อำเภอ | จำนวนผู้เข้าร่วมโครงการฯ ทั้งหมด (ราย) | ผ่านการประเมินคุณสมบัติ Smart Farmer (ราย) | ผ่านการประเมินคุณสมบัติ Smart Farmer ต้นแบบ (ราย) | เกษตรกรรุ่นใหม่ (ราย) |
|---------------|--|--|---|-----------------------|
| เมืองมุกดาหาร | 59 | 59 | 6 | 63 |
| นิคมคำสร้อย | 75 | 55 | 1 | 41 |
| ดอนตาล | 88 | 56 | 0 | 53 |
| ดงหลวง | 27 | 24 | 0 | 35 |
| คำชะอี | 40 | 38 | 0 | 50 |
| หว้านใหญ่ | 22 | 22 | 0 | 43 |
| หนองสูง | 61 | 41 | 0 | 49 |
| รวม | 372 | 295 | 7 | 334 |

ที่มา : สำนักงานเกษตรจังหวัดมุกดาหาร : (ข้อมูล ณ เดือนมิถุนายน 2568)

1.6.8 จำนวนประชาชนชาวบ้านของจังหวัด ภายใต้โครงการเกษตรตามแนวทฤษฎีใหม่ (โดยยึดหลักปรัชญาของเศรษฐกิจพอเพียง)

ตารางที่ 53 จำนวนประชาชนชาวบ้านแยกรายอำเภอ

| อำเภอ | จำนวน (ราย) |
|-------------|-------------|
| คำชะอี | 1 |
| ดงหลวง | 1 |
| หนองสูง | 1 |
| นิคมคำสร้อย | 1 |
| รวม | 4 |

ที่มา : สำนักงานเกษตรและสหกรณ์จังหวัดมุกดาหาร

บทที่ 2

บทที่ 2

แนวทางการดำเนินงาน

การปฏิบัติการระดมสรรพกำลังตามแผนผังกำลึงและทรัพยากรเพื่อการป้องกันประเทศ ดำเนินการภายใต้แนวความคิดในการปฏิบัติการระดมสรรพกำลัง ตามวงรอบ 3 ขั้นตอน ดังนี้

1) การเตรียมการ เป็นการปฏิบัติในภาวะปกติ กระทรวงกลาโหมจะจัดกำลังตามยุทธศาสตร์การป้องกันประเทศปฏิบัติหน้าที่ป้องกันอาณาเขตทางบก ทางทะเล และทางอากาศ ในขณะเดียวกันหน่วยงาน ภาครัฐ รัฐวิสาหกิจ องค์กรเอกชน และภาคประชาชน จะเตรียมความพร้อมเพื่อให้สามารถเผชิญกับภัยคุกคาม ที่เกิดจากการสู้รบและการสงครามตามขอบเขตหน้าที่ความรับผิดชอบของแต่ละหน่วยงาน ดังนี้

1.1 กระทรวงที่ได้รับมอบหมายให้เป็นหน่วยประสานงานหลักในการเตรียมพร้อมด้านต่างๆ วางแผนและดำเนินการจัดทำ/พัฒนาระบบงานที่เกี่ยวข้อง จัดทำ ปรับปรุง และพัฒนาฐานข้อมูลทรัพยากร ดำเนินการฝึก ซักซ้อม และทดสอบการปฏิบัติตามแผนนำผลที่ได้มาทบทวนปรับปรุงแผนและกฎหมายที่เกี่ยวข้อง

1.2 ติดตามประเมินผลแผนงาน/โครงการที่เกี่ยวข้อง

1.3 ประสานงานกับทุกภาคส่วน ทั้งภาครัฐ รัฐวิสาหกิจ องค์กรเอกชน และภาคประชาชนต่างๆ เพื่อให้เกิดความพร้อมตั้งแต่ภาวะปกติ และสามารถเผชิญกับภัยคุกคามจากการสู้รบหรือการสงครามที่คาดว่าจะเกิดขึ้นในอนาคตได้

1.4 กำหนดหน่วยงานรับผิดชอบ การจัดทำแผนรองรับการจัดตั้งหน่วยประสานการเตรียมพร้อม ระดับพื้นที่หรือระดับจังหวัด ทั้งนี้ การดำเนินการดังกล่าวให้เป็นไปตามกฎหมาย นโยบาย และแผนต่างๆ ที่สนับสนุนต่อการปฏิบัติ ในการนั้น ได้แก่ พระราชบัญญัติการเกณฑ์ช่วยราชการทหาร พ.ศ.2530 พระราชบัญญัติระเบียบบริหาร ราชการแผ่นดิน พ.ศ.2534 พระราชบัญญัติข้อมูลข่าวสารของราชการ พ.ศ.2540 พระราชบัญญัติป้องกัน และบรรเทาสาธารณภัย พ.ศ.2550 ยุทธศาสตร์การเตรียมพร้อมแห่งชาติ แผนป้องกันประเทศ แผนป้องกัน และบรรเทาสาธารณภัยแห่งชาติ เป็นต้น

2) การระดมทรัพยากร เป็นการปฏิบัติในภาวะไม่ปกติในการระดมทรัพยากรและสนับสนุน ทรัพยากรต่างๆ ให้กับฝ่ายทหาร แบ่งตามความรุนแรงของสถานการณ์หรือภัยคุกคามจากการสู้รบ ดังนี้

ความรุนแรงระดับ 1 เมื่อสถานการณ์ความขัดแย้งหรือภัยคุกคามจากการสู้รบมีแนวโน้มที่จะเกิดขึ้น เป็นการสนับสนุนการปฏิบัติทางทหารตามแผนที่ได้กำหนดไว้

1) หน่วยประสานการเตรียมพร้อมในระดับพื้นที่ (ศูนย์ประสานการปฏิบัติการเตรียมพร้อมด้านอาหาร ระดับจังหวัด) จะเป็นหน่วยประสานงานหลักในการระดมทรัพยากรและสนับสนุนทรัพยากรต่างๆ ให้กับฝ่ายทหาร โดยทุกภาคส่วนจะต้องให้การสนับสนุน การปฏิบัติทางทหารอย่างต่อเนื่องจนกว่าสถานการณ์สู้รบหรือการสงครามจะยุติลง

2) ฝ่ายทหารจะรับผิดชอบในการอำนวยความสะดวก ประสานงาน และกำกับดูแลการปฏิบัติการทางทหารในพื้นที่ที่มีสถานการณ์ความขัดแย้งหรือภัยคุกคามจากการสู้รบ

ทั้งนี้การดำเนินการดังกล่าวให้เป็นไปตามกฎหมาย นโยบาย และแผนต่างๆ ที่สนับสนุนต่อการปฏิบัติในการนั้น ได้แก่ พระราชบัญญัติระเบียบบริหารราชการแผ่นดิน พ.ศ.2534 พระราชบัญญัติป้องกันและบรรเทาสาธารณภัย พ.ศ.2550 พระราชบัญญัติจัดระเบียบราชการกระทรวงกลาโหม พ.ศ.2551 ยุทธศาสตร์การเตรียมพร้อมแห่งชาติ แผนป้องกันประเทศ แผนป้องกันและบรรเทาสาธารณภัยแห่งชาติ เป็นต้น

ความรุนแรงระดับ 2 เมื่อสถานการณ์ความขัดแย้งหรือภัยคุกคามจากการสู้รบเกิดขึ้น กระทรวงกลาโหมได้จัดกำลังไว้ตามยุทธศาสตร์ป้องกันประเทศจะเข้าดำเนินการตามขั้นตอนที่ระบุไว้ในแผนฝ่ายทหารจะร้องขอการสนับสนุนทรัพยากรจากฝ่ายพลเรือน เพื่อสนับสนุนการปฏิบัติการทางทหารตามความจำเป็นและเพียงพอในการแก้ไขปัญหาให้ยุติลงโดยเร็ว ซึ่งหน่วยประสานการเตรียมพร้อมในระดับจังหวัด (ศูนย์ประสานการปฏิบัติการเตรียมพร้อมด้านอาหาร ระดับจังหวัด) จะเป็นหน่วยประสานงานหลักในการระดมทรัพยากรจากทุกภาคส่วนที่เกี่ยวข้อง เพื่อให้การสนับสนุนการปฏิบัติการทางทหารตามที่ได้รับคำร้องขอ

ความรุนแรงระดับ 3 สถานการณ์ที่เกิดขึ้นมีระดับความรุนแรงมากขึ้น หน่วยประสานการเตรียมพร้อมในระดับจังหวัด (ศูนย์ประสานการปฏิบัติการเตรียมพร้อมด้านอาหาร จังหวัด) จะเป็นหน่วยประสานงานหลักในการระดมทรัพยากรจากทุกภาคส่วนที่เกี่ยวข้อง ทั้งนี้การดำเนินการดังกล่าวให้เป็นไปตามกฎหมาย นโยบาย และแผนต่างๆ ที่สนับสนุนต่อการปฏิบัติในการนั้น ได้แก่ พระราชกำหนดการบริหารราชการในสถานการณ์ฉุกเฉิน พ.ศ.2548 พระราชบัญญัติการรักษาความมั่นคงภายในราชอาณาจักร พ.ศ. 2551 พระราชบัญญัติการเกณฑ์ช่วยราชการทหาร พ.ศ. 2530 พระราชบัญญัติระเบียบบริหารราชการแผ่นดิน พ.ศ. 2534 พระราชบัญญัติป้องกันและบรรเทาสาธารณภัย พ.ศ.2550 พระราชบัญญัติจัดระเบียบราชการกระทรวงกลาโหม พ.ศ.2551 พระราชกฤษฎีกาว่าด้วยการบริหารงานจังหวัดและกลุ่มจังหวัดแบบบูรณาการ พ.ศ. 2551 ยุทธศาสตร์การเตรียมพร้อมแห่งชาติ แผนป้องกันประเทศ แผนป้องกันและบรรเทาสาธารณภัยแห่งชาติ เป็นต้น

ความรุนแรงระดับ 4 เมื่อสถานการณ์ความขัดแย้งหรือภัยคุกคามจากการสู้รมีแนวโน้มที่จะขยายตัวเป็นการสู้รบขนาดใหญ่หรือสงคราม กระทรวงกลาโหมจะร่วมกับหน่วยงานที่เกี่ยวข้องพิจารณาและให้ข้อเสนอแนะแก่รัฐบาลในการประกาศวันเริ่มระดมสรรพกำลัง (วัน ร.) เพื่อดำเนินการระดมสรรพกำลังทั่วประเทศ หน่วยงานที่ได้รับมอบหมายให้เป็นหน่วยประสานงานหลักในการเตรียมพร้อมด้านต่างๆ (ศูนย์อำนวยการเตรียมพร้อมด้านอาหาร) จะเป็นหน่วยประสานงานหลักในการระดมสรรพกำลังจากทุกภาคส่วนที่เกี่ยวข้อง เพื่อสนับสนุนการปฏิบัติการทางทหารตามแผนป้องกันประเทศที่กำหนดไว้ให้ได้ตั้งแต่วันเริ่มระดมสรรพกำลัง ทั้งนี้การดำเนินการดังกล่าวให้เป็นไปตามกฎหมาย นโยบาย และแผนต่างๆ ที่สนับสนุนต่อการปฏิบัติในการนี้ ได้แก่ พระราชบัญญัติกำหนดหน้าที่ของคนไทยในเวลารบ พ.ศ. 2484 พระราชบัญญัติกฏอัยการศึก พ.ศ. 2457 พระราชบัญญัติการเกณฑ์ช่วยราชการทหาร พ.ศ. 2530 พระราชบัญญัติระเบียบบริหารราชการแผ่นดิน พ.ศ. 2534 พระราชบัญญัติป้องกันและบรรเทาสาธารณภัย พ.ศ. 2550 พระราชบัญญัติจัดระเบียบราชการกระทรวงกลาโหม พ.ศ.2551 ยุทธศาสตร์การเตรียมพร้อมแห่งชาติ แผนป้องกันประเทศ แผนป้องกันและบรรเทาสาธารณภัยแห่งชาติ เป็นต้น

3) การเลิกระดมทรัพย์ยาก เป็นการปฏิบัติหลังจากสถานการณ์ความขัดแย้งหรือภัยคุกคามจากการสู้รบได้ยุติลง ฝ่ายทหารจะเปลี่ยนบทบาทเป็นผู้ให้การสนับสนุนการดำเนินการของฝ่ายพลเรือนในการบูรณะฟื้นฟู และการช่วยเหลือประชาชนร่วมกับกระทรวงมหาดไทย มีการส่งมอบทรัพย์ยากต่างๆ ที่ฝ่ายทหารได้ขอรับการสนับสนุนคืนให้กับฝ่ายพลเรือน รวมทั้งพิจารณาและดำเนินการวิธีในการชดเชยค่าเสียหายต่างๆ ร่วมกับหน่วยงานที่เกี่ยวข้องตามหลักเกณฑ์และที่กฎหมายกำหนดไว้โดยฝ่ายทหารยังคงได้รับการสนับสนุน จากรัฐบาลเพื่อดำเนินการฟื้นฟูสภาพหน่วยทหารให้มีความพร้อมรบโดยเร็วต่อไป ทั้งนี้การดำเนินการดังกล่าว ให้เป็นไปตามกฎหมาย นโยบาย และแผนต่างๆ ที่สนับสนุนต่อการปฏิบัติในการนั้น ได้แก่ พระราชกำหนดการบริหารราชการในสถานการณ์ฉุกเฉิน พ.ศ.2548 พระราชบัญญัติการรักษาความมั่นคงภายในราชอาณาจักร พ.ศ. 2551 พระราชบัญญัติการเกณฑ์ช่วยราชการทหาร พ.ศ. 2530 พระราชบัญญัติระเบียบบริหารราชการแผ่นดิน พ.ศ. 3534 พระราชบัญญัติป้องกันและบรรเทาสาธารณภัย พ.ศ. 2550 พระราชบัญญัติจัดระเบียบราชการกระทรวงกลาโหม พ.ศ. 2551 ยุทธศาสตร์การเตรียมพร้อมแห่งชาติแผนป้องกันและบรรเทาสาธารณภัยแห่งชาติ เป็นต้น

บทที่ 3

บทที่ 3

การปฏิบัติการ

3.1 แนวทางการประสานงาน/กลไกในการขับเคลื่อน

สำนักงานเกษตรและสหกรณ์จังหวัด ในฐานะศูนย์ประสานการปฏิบัติการเตรียมพร้อมด้านอาหารจังหวัด มีการสนับสนุนการขับเคลื่อนแผนเตรียมพร้อมด้านอาหาร ให้การสนับสนุนข้อมูลและประสานแหล่งผลิตอาหารและโรงงานผลิตอาหาร (ทั้งอาหารสดที่ต้องนำไปปรุงเอง อาหารกึ่งสำเร็จรูป อาหารสำเร็จรูป อาหารสำหรับผู้ป่วยและอาหารสัตว์) และรายงานความต้องการด้านทรัพยากรอาหารไปยังศูนย์อำนวยการเตรียมพร้อมด้านอาหาร กระทรวงเกษตรและสหกรณ์ ตามวงรอบ 3 ขั้นตอน ดังนี้

ขั้นการเตรียมการ

๑) จัดทำแผนเตรียมพร้อมด้านอาหาร และแผนปฏิบัติการระดับจังหวัดให้สอดคล้องกับแผนแม่บทกำลังและทรัพยากรเพื่อการป้องกันประเทศ

๒) ประสานและขอความร่วมมือจากหน่วยราชการต่างๆ ที่เกี่ยวข้อง และภาคเอกชน เพื่อเตรียมพร้อมรับสถานการณ์ตลอดเวลา

๓) ประสานการปฏิบัติการตามแผนปฏิบัติการหรือระเบียบปฏิบัติประจำ (รปจ.) ของส่วนราชการรัฐวิสาหกิจ และหน่วยงานที่เกี่ยวข้อง เพื่อรับภาวะไม่ปกติ

๔) ประสานการฝึกซ้อมเมื่อมีการฝึกซ้อมในระดับพื้นที่ตามแผนเตรียมพร้อมด้านอาหารตามที่ศูนย์อำนวยการเตรียมพร้อมด้านอาหารกำหนด และทำรายงานผลการฝึกซ้อมรวมทั้งข้อเสนอแนะต่างๆต่อศูนย์อำนวยการเตรียมพร้อมด้านอาหารต่อไป

๕) ดำเนินการรวบรวมข้อมูลต่างๆ ด้านอาหารให้ครบถ้วนสมบูรณ์และทันสมัยอยู่ตลอดเวลา

๖) เสนอของบประมาณค่าใช้จ่ายในการบริหารงานตามความจำเป็น

๗) จัดทำรายงาน ผลการปฏิบัติการหลังจากเหตุการณ์เข้าสู่ภาวะปกติ เสนอต่อศูนย์อำนวยการเตรียมพร้อมด้านอาหาร พร้อมทั้งข้อเสนอแนะต่างๆ เพื่อเป็นแนวทางในการพิจารณาปรับปรุงแก้ไข สำหรับเผชิญกับเหตุการณ์ในครั้งต่อไป

ขั้นการระดมทรัพยากร

1) สนับสนุนทรัพยากรด้านอาหารกับฝ่ายทหารในภาวะไม่ปกติ ตามแผนแม่บทกำลังและทรัพยากรเพื่อการป้องกันประเทศ ตั้งแต่วันที่ทหารร้องขอ และ/หรือ ตั้งแต่วันเริ่มระดมสรรพกำลัง

2) ประสานกับฝ่ายทหารเพื่อทบทวนความต้องการทรัพยากรด้านอาหารให้สอดคล้องกับสถานการณ์ที่เกิดขึ้น

3) แจ้งเตือนหน่วยงานส่วนภูมิภาคให้เตรียมทรัพยากรด้านอาหารที่อยู่ในความควบคุม กำกับดูแล และรับผิดชอบ ให้พร้อมสนับสนุนกับฝ่ายทหารในภาวะไม่ปกติ ตามแผนที่กำหนดไว้ตั้งแต่วันเริ่มระดมสรรพกำลัง

ชั้นการเลิกระดมทรัพยากร

- 1) ดำเนินการสนับสนุนทรัพยากรด้านอาหาร เพื่อสนับสนุนให้กับฝ่ายทหารตามความจำเป็น มีความพร้อมในการปฏิบัติภารกิจการป้องกันประเทศ และรองรับสถานการณ์ที่อาจจะเกิดขึ้นได้ภายหลัง
- 2) ประสานกับฝ่ายทหารเพื่อพิจารณาการส่งทรัพยากรด้านอาหารคืนให้กับหน่วยงานราชการ รัฐวิสาหกิจ หรือภาคเอกชนที่เกี่ยวข้อง หลังจากสถานการณ์กลับเข้าสู่ภาวะปกติ

3.2 การปฏิบัติตามแผนเตรียมพร้อมด้านอาหารระดับจังหวัดมุกดาหาร

3.2.1 ชั้นการปฏิบัติ

ศูนย์ประสานการปฏิบัติการเตรียมพร้อมด้านอาหารระดับจังหวัด โดยมีเกษตรและสหกรณ์จังหวัด เป็นผู้อำนวยการศูนย์ และมีหัวหน้ากลุ่มช่วยเหลือเกษตรกรและโครงการพิเศษ สำนักงานเกษตรและสหกรณ์จังหวัด เป็นเลขานุการศูนย์ จัดตั้งศูนย์ประสานการปฏิบัติการเตรียมพร้อมด้านอาหารระดับจังหวัดสุรินทร์

| หน่วยงาน | บทบาท หน้าที่ |
|--|---|
| ศูนย์ประสานการปฏิบัติการเตรียมพร้อมด้านอาหาร (จังหวัด) | <ol style="list-style-type: none"> 1. ประสานการปฏิบัติตามแผนเตรียมพร้อมด้านอาหาร และรายงานการส่งมอบทรัพยากรอาหารไปยังศูนย์อำนาจการเตรียมพร้อมด้านอาหาร (กษ.) 2. ประสานงานและขอความร่วมมือจากหน่วยราชการ และภาคเอกชนที่เกี่ยวข้องเพื่อเตรียมรับสถานการณ์ |

1) การปฏิบัติในภาวะปกติ

องค์กรด้านการปฏิบัติ ศูนย์ประสานการปฏิบัติการเตรียมพร้อมด้านอาหาร (จังหวัด) ประกอบด้วยหน่วยงานในและนอกสังกัดกระทรวงเกษตรและสหกรณ์ที่เกี่ยวข้องในด้านอาหารจัดทำแผนปฏิบัติการ หรือระเบียบปฏิบัติประจำ และจัดเตรียมข้อมูลพื้นฐานด้านอาหาร อย่างต่อเนื่องสอดคล้อง และทันกับสถานการณ์ ดำเนินการฝึกซ้อมร่วมกับทุกภาคส่วนที่เกี่ยวข้อง อย่างน้อยปีละ 1 ครั้ง รวมทั้งประสานงานการปฏิบัติในระดับจังหวัด

2) การปฏิบัติในภาวะไม่ปกติ

องค์กรด้านการปฏิบัติ ศูนย์ประสานการปฏิบัติการเตรียมพร้อมด้านอาหาร (จังหวัด) ปฏิบัติตามแผนปฏิบัติการ หรือระเบียบปฏิบัติประจำของหน่วยระดับจังหวัด สำนักแผนงานและโครงการพิเศษ ได้เข้าร่วมประชุมวางแผนการฝึกขั้นต้นการฝึกการระดมสรรพกำลังเพื่อการทหาร (กรส.63) สรุปผลการประชุมได้ดังนี้

1. การฝึกการระดมสรรพกำลังเพื่อการทหาร มีการฝึกการระดมสรรพกำลัง เพื่อการทหาร 2 รูปแบบ ประกอบด้วย

1.1 การฝึกปัญหาที่บังคับการ (CPX) โดยการฝึกฯ ประกอบด้วย 1) การจัดตั้งศูนย์ปฏิบัติการเพื่อกำหนดโจทย์และควบคุมการฝึก 2) การจัดตั้งศูนย์ปฏิบัติการด้านต่างๆ ณ ที่ตั้งของหน่วยงานที่รับผิดชอบทรัพยากรด้านต่างๆ

1.2 การฝึกภาคสนาม (FTX) โดยมีหน่วยงานภาครัฐ รัฐวิสาหกิจ และภาคเอกชน โดยแบ่งพื้นที่การฝึกออกเป็น 6 พื้นที่ ประกอบด้วย 1) พื้นที่ศูนย์ประสานงานและการติดต่อสื่อสาร 2) พื้นที่พักพิงชั่วคราวผู้อพยพ 3) พื้นที่เต็นท์ทรัพยากร 4) พื้นที่การระดมรถ 5) พื้นที่โรงพยาบาลสนาม และ 6) พื้นที่การปฏิบัติขนส่งทางอากาศ

2. กรอบระยะเวลาดำเนินการ 10 ขั้นตอน ดังนี้

| กรอบระยะเวลาการดำเนินการฝึก | ปี 2568 | | | ปี 2569 | | | | | | | | |
|---|---------|------|------|---------|------|-------|-------|------|-------|------|------|------|
| | ต.ค. | พ.ย. | ธ.ค. | ม.ค. | ก.พ. | มี.ค. | เม.ย. | พ.ค. | มิ.ย. | ก.ค. | ส.ค. | ก.ย. |
| 1. ประชุมวางแผนการฝึก ขั้นต้น | | | | | | | | | | | | |
| 2. การอบรมบริหารวิกฤตการณ์เพื่อการฝึก | | | | | | | | | | | | |
| 3. ประชุมวางแผนการฝึก ขั้นกลาง | | | | | | | | | | | | |
| 4. การตรวจภูมิประเทศ | | | | | | | | | | | | |
| 5. การอบรมปรับมาตรฐานเพื่อการฝึก ครั้งที่ 1 | | | | | | | | | | | | |
| 6. การอบรมปรับมาตรฐานเพื่อการฝึก ครั้งที่ 2 | | | | | | | | | | | | |
| 7. ประชุมวางแผนการฝึก ขั้นสุดท้าย | | | | | | | | | | | | |
| 8. การฝึกปัญหาที่บังคับการ (CPX) | | | | | | | | | | | | |
| 9. การฝึกภาคสนาม (FTX) | | | | | | | | | | | | |
| 10. การประชุมสรุปบทเรียนจากการฝึก | | | | | | | | | | | | |

สำหรับการฝึกระดมสรรพกำลังเพื่อการทหาร ในส่วนของกระทรวงเกษตรและสหกรณ์ ที่เป็นหน่วยงานหลักรับผิดชอบทรัพยากรด้านอาหาร ได้รายงานให้ที่ประชุมทราบว่ากระทรวงเกษตรและสหกรณ์ มีความพร้อมเข้าร่วมสนับสนุนการฝึก ในการฝึกปัญหาที่บังคับการ (CPX) และในการฝึกภาคสนาม (FTX) พร้อมทั้ง กระทรวงเกษตรและสหกรณ์จะดำเนินการปรับปรุงฐานข้อมูลทรัพยากรด้านอาหาร ทุกจังหวัด

3. การฝึกระดมทรัพยากรเพื่อความมั่นคง

เพื่อให้หน่วยงานได้นำทรัพยากรตามศักยภาพที่หน่วยงานมีมาสนับสนุนแก้ไขปัญหาการฝึกที่กำหนดได้อย่างมีประสิทธิภาพ โดยการมุ่งเน้นขั้นตอนการปฏิบัติในการรับ-ส่งทรัพยากรระหว่างส่วนราชการพลเรือน รัฐวิสาหกิจ และภาคเอกชนที่เกี่ยวข้อง กับศูนย์ระดมสรรพกำลัง เพื่อสนับสนุนการปฏิบัติของฝ่ายทหารตามแผนป้องกันประเทศ หรือภารกิจเพื่อความมั่นคงอื่นๆ ที่ได้รับมอบหมายจากรัฐบาล ซึ่งกรมการสรรพกำลังกลาโหม จะจัดการสัมมนาและประชุมวางแผนการฝึกระดมทรัพยากรเพื่อความมั่นคงเพื่อกำหนดแนวทางการฝึกต่อไป

3.3 ข้อมูลทรัพยากรด้านอาหาร

3.3.1 หน่วยงานในสังกัดกระทรวงเกษตรและสหกรณ์

- 1) สำนักงานเกษตรจังหวัดมุกดาหาร
- 2) สำนักงานสหกรณ์จังหวัดมุกดาหาร
- 3) สำนักงานปศุสัตว์จังหวัดมุกดาหาร
- 4) สำนักงานประมงจังหวัดมุกดาหาร

5) โครงการชลประทานมุกดาหาร

6) สถานีพัฒนาที่ดินมุกดาหาร

3.3.2 หน่วยงานนอกสังกัดกระทรวงเกษตรและสหกรณ์

1) สำนักงานอุตสาหกรรมจังหวัดมุกดาหาร

2) สำนักงานพาณิชย์จังหวัดมุกดาหาร

3) สำนักงานป้องกันและบรรเทาสาธารณภัยจังหวัดมุกดาหาร

3.3.1 หน่วยงานในสังกัดกระทรวงเกษตรและสหกรณ์

1) สำนักงานเกษตรจังหวัดมุกดาหาร

ข้อมูลผู้ประกอบการกลุ่มวิสาหกิจชุมชน

| ลำดับ | สินค้า | ชื่อกลุ่มวิสาหกิจชุมชน/กลุ่มเกษตรกร/ อื่นๆ | สถานที่ตั้ง | | | | | | | ผลผลิต/ วัน (หน่วย/ วัน) | ผลผลิต เฉลี่ย/ปี (หน่วย/ ปี) | ราคาขาย/หน่วย |
|-------|---------------------------|---|-------------|-------------|-------------|-----------------|----------|--------------|---------------|-----------------------------------|---------------------------------------|----------------|
| | | | เลขที่ | หมู่ ที่ | ตำบล | อำเภอ | จังหวัด | รหัสไปรษณีย์ | โทรศัพท์ | | | |
| 1 | ชาผักหวานป่า | กลุ่มวิสาหกิจชุมชนเกษตรปลอดภัย | 144 | 4 | นาสีนวน | เมือง | มุกดาหาร | 49000 | 064-852-2383 | 42 ชิ้น/ วัน | 15,330 ชิ้น | 180 บาท/ชิ้น |
| 2 | ข้าวหอมมะลิอินทรีย์ | กลุ่มวิสาหกิจชุมชนบ้านท่าไค้-นาแล | 72 | 7 | นาสีนวน | เมือง | มุกดาหาร | 49000 | 098-686-27365 | 0.1 ตัน/ วัน | 40 ตัน/ปี | 30,000 บาท/ตัน |
| 3 | เห็ดนางฟ้า/เห็ดขอน ขาว | กลุ่มวิสาหกิจชุมชนต้นแบบเศรษฐกิจ พอเพียงบ้านนาคำน้อย | 52 | 2 | มุกดาหาร | เมือง | มุกดาหาร | 49000 | 081-050-8105 | 20 กก./ วัน | 7,300 กก./ปี | 80 บาท/กก. |
| 4 | เห็ดฟาง/เห็ดนางฟ้า | กลุ่มแม่บ้านเกษตรกรบ้านเกษตรกรบ้าน หนองวาง | 171 | 8 | บ้านโคก | เมือง | มุกดาหาร | 49000 | 080-762-7071 | 50 กก./ วัน | 18,250 กก./ปี | 80 บาท/กก |
| 5 | ข้าวอินทรีย์ (ข้าวสาร) | กลุ่มแม่บ้านเกษตรกรบ้านหนองนกเขียน | 125 | 4 | ร่มเกล้า | นิคมคำ สร้อย | มุกดาหาร | 49130 | 092-364-8553 | | 2 ตัน | 60 บ./กก. |
| 6 | น้ำปลาร้าต้มสุก | วสช.แปรรูปอาหารบ้านโนนเจริญ | 56 | 13 | กกแดง | นิคมคำ สร้อย | มุกดาหาร | 49130 | 087-993-3668 | | 12,000 กก. | 35 บ./ขวด |
| 7 | เห็ดนางฟ้า | วสช.บ้านอ่อมไผ่อีสานสู้ | 191 | 3 | กกแดง | นิคมคำ สร้อย | มุกดาหาร | 49130 | 093-426-5608 | | 1,000 กก. | 80 บ./กก. |
| 8 | ข้าวอินทรีย์ (ข้าวสาร) | วสช.กลุ่มแปลงใหญ่ข้าวอินทรีย์ตำบลนา อุดม | 31 | 10 | นาอุดม | นิคมคำ สร้อย | มุกดาหาร | 49130 | 081-278-2278 | | 5 ตัน | 60 บ./กก. |
| 9 | ปลาสาม | วสช.แปรรูปและผลิตภัณฑ์ปลานิคมน้ำ สร้อย | 31/5 | 12 | นิคมคำสร้อย | นิคมคำ สร้อย | มุกดาหาร | 49130 | 086-220-2534 | | 500 กก. | 150 บ./กก. |
| 10 | ไข่เค็ม | วสช.ไข่เค็มพอกเสริมไอโอดีนต้านมน | 48 | 4 | นิคมคำสร้อย | นิคมคำ สร้อย | มุกดาหาร | 49130 | 097-165-9753 | | 5,000 ฟอง | 7 บ./ฟอง |

| ลำดับ | สินค้า | ชื่อกลุ่มวิสาหกิจชุมชน/กลุ่มเกษตรกร/ อื่นๆ | สถานที่ตั้ง | | | | | | | ผลผลิต/ วัน (หน่วย/ วัน) | ผลผลิต เฉลี่ย/ปี (หน่วย/ ปี) | ราคาขาย/หน่วย |
|-------|---|--|-------------|-------------|---------------|--------|----------|--------------|--------------|--|--|-------------------|
| | | | เลขที่ | หมู่ ที่ | ตำบล | อำเภอ | จังหวัด | รหัสไปรษณีย์ | โทรศัพท์ | | | |
| 11 | ปลาแรบอง | กลุ่มแม่บ้านเกษตรกรบ้านท่าห้วยคำ | 58 | 7 | เหล่าหมี | ดอนตาล | มุกดาหาร | 49120 | 081-452-6348 | | 500 กระปุก | 20 บาท |
| 12 | แหนม | กลุ่มแม่บ้านเกษตรกรบ้านนาหว้า | 21 | 9 | นาสะเม็ง | ดอนตาล | มุกดาหาร | 49120 | 095-664-7982 | | 2000 ห่อ | 10 บาท |
| 13 | น้ำมัลเบอร์รี่ | วสช.กลุ่มเกษตรกรอินทรีย์ไทนาซิง | 52 | 10 | เหล่าหมี | ดอนตาล | มุกดาหาร | 49120 | 085-367-5233 | | 2500 ขวด | 10 บาท |
| 14 | น้ำมัลเบอร์รี่ | วสช.ครัวป่ามอนดอนตาล | 554 | 7 | ดอนตาล | ดอนตาล | มุกดาหาร | 49120 | 082-997-6265 | | 2000 ขวด | 10 บาท |
| 15 | น้ำสมุนไพร | วิสาหกิจชุมชนกลุ่มผลิตน้ำสมุนไพรเพื่อ สุขภาพบ้านหนองสระพัง หมู่ 9 | 70 | 9 | โพนงาม | คำชะอี | มุกดาหาร | 49110 | 065-347-2395 | 30 ขวด | 12,000 ขวด | ขวดละ 10 บาท |
| 16 | ไส้กรอก,ปลาต้ม, แหนม, เนื้อแดดเดียว | กลุ่มแม่บ้านเกษตรกรแปรรูปอาหาร บ้านหนองสระพัง | 55 | 9 | โพนงาม | คำชะอี | มุกดาหาร | 49110 | 080-604-5958 | ไส้กรอก 20 กก. ปลาต้ม 10 กก. แหนม 2 กก. เนื้อ แดด เดียว 10 กก. | ไส้กรอก 8,000 กก. ปลา ต้ม 7,700 กก. แหนม 800 กก. เนื้อแดด เดียว 3,700 กก. | แพ็คเกจ 100 บาท |
| 17 | เห็ดนางฟ้า | กลุ่มเพาะเห็ดนางฟ้า ม.4 บ้านหนองไฮ | 118 | 4 | เหล่าสร้างถ่อ | คำชะอี | มุกดาหาร | 49110 | - | 10 กก. | 2,500 กก. | กิโลกรัมละ 80 บาท |

| ลำดับ | สินค้า | ชื่อกลุ่มวิสาหกิจชุมชน/กลุ่มเกษตรกร/ อื่นๆ | สถานที่ตั้ง | | | | | | | ผลผลิต/ วัน (หน่วย/ วัน) | ผลผลิต เฉลี่ย/ปี (หน่วย/ ปี) | ราคาขาย/หน่วย |
|-------|-----------------------------------|---|-------------|-------------|---------------|--------|----------|--------------|--------------|-----------------------------------|---------------------------------------|--|
| | | | เลขที่ | หมู่ ที่ | ตำบล | อำเภอ | จังหวัด | รหัสไปรษณีย์ | โทรศัพท์ | | | |
| 18 | ข้าวเกรียบ, ขนมทองม้วน | วิสาหกิจชุมชนกลุ่มเพาะเห็ดนางฟ้า อินทรีย์วิถีพอเพียง บ้านหนองไฮ หมู่ 4 | 107 | 4 | เหล่าสร้างถ่อ | คำชะอี | มุกดาหาร | 49110 | 082-105-6948 | 5 กก. | 2,000 กก. | กิโลกรัมละ 140 บาท |
| 19 | กล้วยอบเนย | วิสาหกิจชุมชนกลุ่มอาชีพ บ้านหนองเอี่ยนดงหมู่ 8 | 101 | 8 | น้ำเที่ยง | คำชะอี | มุกดาหาร | 49110 | 063-989-0239 | - | 50 กก. | ถุงละ 20 บาท |
| 20 | พริก | วิสาหกิจชุมชนกลุ่มแปลงผักรวม | 44 | 4 | คำบก | คำชะอี | มุกดาหาร | 49110 | 087-226-0424 | - | 30 กก. | ถุงละ 20 บาท |
| 21 | พืชผัก, ส้มผักเสี้ยน | กลุ่มแม่บ้านเกษตรกรบ้านหนองอินหม่อน | 103 | 2 | หนองเอี่ยน | คำชะอี | มุกดาหาร | 49110 | 083-447-5341 | - | ๓๐๐ กก. | แปรรูปถุงละ 10 บาท , ผักเสี้ยนสดกิโลกรัม ละ 40 บาท |
| 22 | ขนมทองม้วน | วิสาหกิจชุมชนกลุ่มปลาร้าบอง แม่บ้านโพธิ์ศรี หมู่ 4 | 59 | 4 | บ้านซ่ง | คำชะอี | มุกดาหาร | 49110 | 088-475-5549 | 200 ชิ้น | 75,000 ชิ้น | ถุงละ 10 บาท |
| 23 | กะหรี่ปั๊ป | วิสาหกิจชุมชนกลุ่มทำขนมกะหรี่ปั๊ป, ขนมดอกจอก | 67 | 6 | บ้านซ่ง | คำชะอี | มุกดาหาร | 49110 | 086-230-1092 | 140 ชิ้น | 34,000 ชิ้น | ถุงละ 10 บาท |
| 24 | หน่อไม้อัดπί๊ป | วิสาหกิจชุมชนแปรรูปถนอมอาหารและ หัตถกรรมกลุ่มแม่บ้านแก่นาง หมู่ 13 | 80 | 13 | กกตูม | ดงหลวง | มุกดาหาร | 49140 | 062-390-1363 | 1.10 | 400 ปี๊ป | 500 บาท |
| 25 | น้ำกระเจียบ | วิสาหกิจชุมชนศูนย์บ่มเพาะเกษตรกร รุ่นใหม่จังหวัดมุกดาหาร | 100 | 1 | หนองบัว | ดงหลวง | มุกดาหาร | 49140 | 094-268-7624 | 10 | 3,000 ขวด | 10 บาท |
| 26 | ชาผักหวานป่า | วิสาหกิจชุมชนจุ่มเกษตรกรทายาทไพบูล | 223 | 4 | ดงหลวง | ดงหลวง | มุกดาหาร | 49140 | 087-234-1447 | 0.27 | 100 กล่อง | 50 บาท |
| 27 | หน่อไม้อัดπί๊ป | วิสาหกิจชุมชนแม่บ้านบ้านนางนวล | 59 | 12 | ดงหลวง | ดงหลวง | มุกดาหาร | 49140 | 098-124-8770 | 2 | 600 ปี๊ป | 550 บาท |
| 28 | ข้าวกล้อง กล้วยบด ข้าวฮางอก | วิสาหกิจชุมชนข้าวฮางอกแก้วมุกดา | 25 | 9 | ชะโนดน้อย | ดงหลวง | มุกดาหาร | 49140 | 097-245-3293 | 10 | 3,000 กก. | 60 บาท |

| ลำดับ | สินค้า | ชื่อกลุ่มวิสาหกิจชุมชน/กลุ่มเกษตรกร/ อื่นๆ | สถานที่ตั้ง | | | | | | | ผลผลิต/ วัน (หน่วย/ วัน) | ผลผลิต เฉลี่ย/ปี (หน่วย/ ปี) | ราคาขาย/หน่วย |
|-------|---|--|-------------|-------------|-------------|-------------|----------|--------------|--------------|-----------------------------------|---------------------------------------|---------------------|
| | | | เลขที่ | หมู่ ที่ | ตำบล | อำเภอ | จังหวัด | รหัสไปรษณีย์ | โทรศัพท์ | | | |
| 29 | ผักสด | วิสาหกิจชุมชนกลุ่มพืชผักสมุนไพรวิถีไทบูร | 223 | 4 | ดงหลวง | ดงหลวง | มุกดาหาร | 49140 | 087-234-1447 | 20 | 5,000 มัด | 10 บาท |
| 30 | ข้าวโพดฝักสด | กลุ่มส่งเสริมอาชีพผู้ปลูกข้าวโพด ตำบลหนองแคน | 157 | 2 | หนองแคน | ดงหลวง | มุกดาหาร | 49140 | 096-456-8060 | 3 | 3,000 กก. | 10 บาท |
| 31 | ข้าวเหนียวผลไม้ | กลุ่มข้าวเหนียวผลไม้แม่บ้านเกษตรกร บ้านหนองโอ | 85 | 3 | โนนยาง | หนองสูง | มุกดาหาร | 49160 | 089-420-8069 | 5 ก.ก./ วัน | 1,825 ก.ก./ปี | 150 บาท/ก.ก. |
| 32 | ข้าวเหนียวสมุนไพร | ข้าวเหนียวสมุนไพร หมู่ 3 | 52 | 3 | บ้านเป้า | หนองสูง | มุกดาหาร | 49160 | 0-9702-5790 | 4 ก.ก./ วัน | 1,460 ก.ก./ปี | 135 บาท/ก.ก. |
| 33 | ข้าวกล้อง | กลุ่มผลิตข้าวกล้องปลอดสารพิษ ตำบลหนองสูงใต้ | 33 | 5 | หนองสูงใต้ | หนองสูง | มุกดาหาร | 49160 | 090-237-7917 | 10 ก.ก./ วัน | 3,650 ก.ก./ปี | 50 บาท/ก.ก. |
| 34 | ข้าวกล้อง, ข้าวไรซ์ เบอร์รี่, ข้าวขาวดอก มะลิ, 105 ข้าวมะลิแดง | เกษตรกรอินทรีย์ตำบลหนองสูงใต้ | 132 | 4 | หนองสูงใต้ | หนองสูง | มุกดาหาร | 49160 | 093-321-8707 | 17 ก.ก./ วัน | 6,500 ก.ก./ปี | 50 บาท/ก.ก. |
| 35 | เกลือ | ผู้ผลิตเกลือเสริมไอโอดีน | 45 | 11 | ห้วยน้ำใหญ่ | ห้วยน้ำใหญ่ | มุกดาหาร | 49150 | | - | 16 ตัน/ปี | กระสอบละ 270 บาท |
| 36 | ปลาสาม | ประมงห้วยน้ำใหญ่ | 115 | 4 | ห้วยน้ำใหญ่ | ห้วยน้ำใหญ่ | มุกดาหาร | 49150 | 088-031-6198 | 20 กก. | 24,000 กก/ปี | ถุงละ 100 บาท |
| 37 | ข้าวแต๋น | ข้าวหอมไข่มุก | 92 | 8 | ห้วยน้ำใหญ่ | ห้วยน้ำใหญ่ | มุกดาหาร | 49150 | 080-291-5346 | 30 ถุง | 3,600 ถุง/ปี | ถุงละ 20 บาท |
| 38 | ข้าว | เกษตรกรอินทรีย์บ้านนาดี - โคกสวาท | 40 | 9 | ปงขาม | ห้วยน้ำใหญ่ | มุกดาหาร | 49150 | | 50 กก | 2,000 กก/ปี | ถุงละ 60 บาท |
| 39 | ข้าว | เกษตรกรอินทรีย์บ้านโคกสวาท | 1/3 | 9 | ปงขาม | ห้วยน้ำใหญ่ | มุกดาหาร | 49150 | 091-719-9574 | 30 กก | 1,000 กก/ปี | ถุงละ 50 บาท |

๒) สำนักงานสหกรณ์จังหวัดมุกดาหาร

ข้อมูลสหกรณ์การเกษตร

| ลำดับ | สหกรณ์ร้านค้า/สหกรณ์การเกษตร/สหกรณ์อื่นๆ/ กลุ่มเกษตรกร | ประกอบกิจการ | อาคาร/สถานที่ | | | | | | | ค่าพิกัด | | การผลิต/วัน (หน่วย/วัน) | ราคาขาย/หน่วย |
|-------|---|--------------|---------------|---------|-----------|--------|----------|--------------|------------------------------|-----------|--------------|----------------------------|---|
| | | | เลขที่ | หมู่ที่ | ตำบล | อำเภอ | จังหวัด | รหัสไปรษณีย์ | โทรศัพท์ | Lat. | Long | | |
| 1 | สหกรณ์การเกษตรคำชะอี จำกัด | ข้าวสาร | 124 | 5 | น้ำเที่ยง | คำชะอี | มุกดาหาร | 49110 | 042 691 037 093 317 0421 | 16.837528 | 104.55031548 | 2 ตัน/วัน | 1 กิโลกรัม ราคา 39 บาท 5 กิโลกรัม ราคา 195 บาท |
| 2 | สหกรณ์การเกษตรดงหลวง จำกัด | ข้าวสาร | 139 | 10 | ดงหลวง | ดงหลวง | มุกดาหาร | 49140 | 085 774 0003 062 539 4010 | 16.582721 | 104.42262379 | 2 ตัน/วัน | 1 กิโลกรัม ราคา 40 บาท 5 กิโลกรัม ราคา 200 บาท |

๓) สำนักงานปศุสัตว์จังหวัดมุกดาหาร

๓.๑) ข้อมูลสถานประกอบการ ฟาร์ม โรงฆ่าสัตว์ และร้านจำหน่ายเนื้อสัตว์ ในจังหวัดมุกดาหาร

| ลำดับ | สถานประกอบการ/ ฟาร์ม / โรงฆ่าสัตว์/ ร้าน จำหน่ายเนื้อสัตว์ | ผู้ประกอบการ | อาคาร/สถานที่ | | | | | | | ค่าพิกัด | | การผลิต/วัน | ผลผลิต/ปี | |
|-------|---|---------------------------|---------------|-------------|-----|-----|-------------|-------------|----------|----------|-----------|-------------|-----------|--------|
| | | | เลขที่ | หมู่ ที่ | ซอย | ถนน | ตำบล | อำเภอ | จังหวัด | Lat. | Long | (ตัว/วัน) | ตัว/ปี | |
| 1 | ฟาร์มไก่เนื้อ | นายเสนีย์ บุปผาวัดย์ | 104 | 10 | | | นาอุดม | นิคมคำสร้อย | มุกดาหาร | 49130 | 16.235585 | 104.604769 | | 36,000 |
| 2 | ฟาร์มไก่เนื้อ | นายเสมอรัก คำนนท์ | 72 | 7 | | | นากอก | นิคมคำสร้อย | มุกดาหาร | 49130 | 16.384379 | 104.570199 | | 36,000 |
| 3 | ฟาร์มไก่เนื้อ | นายโกศิย์ เนื้อแก่น | 50 | 3 | | | นากอก | นิคมคำสร้อย | มุกดาหาร | 49130 | 16.370566 | 104.578265 | | 39,000 |
| 4 | ฟาร์มไก่เนื้อ | นายทวี ทองคำใส | 82 | 8 | | | นิคมคำสร้อย | นิคมคำสร้อย | มุกดาหาร | 49130 | 16.349167 | 104.550342 | | 36,000 |
| 5 | ฟาร์มไก่เนื้อ | นางวิลาวัลย์ ศรีรัตนวิบูล | 136 | 5 | | | โชคชัย | นิคมคำสร้อย | มุกดาหาร | 49130 | 16.323376 | 104.520598 | | 36,000 |
| 6 | ฟาร์มไก่เนื้อ | นายนิธ คำนนท์ | 49 | 7 | | | นากอก | นิคมคำสร้อย | มุกดาหาร | 49130 | 16.386241 | 104.57141 | | 36,000 |
| 7 | ฟาร์มไก่เนื้อ | นายโอ คล่องแคล่ว | 51 | 6 | | | กกแดง | นิคมคำสร้อย | มุกดาหาร | 49130 | 16.383419 | 104.511824 | | 57,000 |
| 8 | ฟาร์มไก่เนื้อ | นางสุขพริกษ์ ถือสัตย์ | 9 | 7 | | | นากอก | นิคมคำสร้อย | มุกดาหาร | 49130 | 16.383523 | 104.574018 | | 54,000 |
| 9 | ฟาร์มไก่เนื้อ | นายศรชัย ผาอุ | 27 | 10 | | | นาสีนวน | เมือง | มุกดาหาร | 49000 | 16.502092 | 104.74406 | | 18,000 |
| 10 | ฟาร์มไก่เนื้อ | นางบัวไล พนมไผ่ | 20 | 8 | | | ดอนตาล | ดอนตาล | มุกดาหาร | 49120 | 16.329733 | 104.902613 | | 39,000 |
| 11 | ฟาร์มไก่เนื้อ | นายสุริยง กุลนา | 324 | 7 | | | ดอนตาล | ดอนตาล | มุกดาหาร | 49120 | 16.314993 | 104.907164 | | 39,000 |
| 12 | ฟาร์มไก่เนื้อ | นายมงคล แสนวิเศษ | 18 | 10 | | | ห้วยใหญ่ | ห้วยใหญ่ | มุกดาหาร | 49150 | 16.703495 | 104.708378 | | 24,000 |
| 13 | ฟาร์มไก่เนื้อ | นายสุข กำพล | 76 | 1 | | | นากอก | นิคมคำสร้อย | มุกดาหาร | 49130 | 16.398561 | 104.550892 | | 24,000 |
| 14 | ฟาร์มไก่เนื้อ | นายอำนาจ ธรรมจักร | 11 | 5 | | | โชคชัย | นิคมคำสร้อย | มุกดาหาร | 49130 | 16.315292 | 104.520839 | | 24,000 |
| 15 | ฟาร์มไก่เนื้อ | นายวิเชียร ลูกกลม | 8/1 | 3 | | | นากอก | นิคมคำสร้อย | มุกดาหาร | 49130 | 16.371734 | 104.576795 | | 24,000 |
| 16 | ฟาร์มไก่เนื้อ | นายเสนีย์ บุปผาวัดย์ | 104 | 10 | | | นาอุดม | นิคมคำสร้อย | มุกดาหาร | 49130 | 16.236476 | 104.604752 | | 36,000 |
| 17 | ฟาร์มสุกร | นายสันติ โคลชิง | 291 | 6 | | | นาสีนวน | เมือง | มุกดาหาร | 49000 | 16.435925 | 104.81701 | | 600 |
| 18 | ฟาร์มสุกร | นางวงษ์ ทองขาว | 98 | 11 | | | ดอนตาล | ดอนตาล | มุกดาหาร | 49120 | 16.285238 | 104.94283 | | 900 |
| 19 | ฟาร์มสุกร | นางไพรมณี เมฆสงค์ | 48 | 7 | | | ดอนตาล | ดอนตาล | มุกดาหาร | 49120 | 16.307699 | 104.906485 | | 900 |
| 20 | ฟาร์มสุกร | นางสุดารัตน์ ประจันท์ | 23 | 7 | | | ดอนตาล | ดอนตาล | มุกดาหาร | 49120 | 16.305306 | 104.900427 | | 900 |

| ลำดับ | สถานประกอบการ/ ฟาร์ม / โรงฆ่าสัตว์/ ร้าน จำหน่ายเนื้อสัตว์ | ผู้ประกอบการ | อาคาร/สถานที่ | | | | | | | | ค่าพิกัด | | การผลิต/วัน | ผลผลิต/ปี |
|-------|---|-----------------------|---------------|-------------|-----|-----|----------|--------|----------|--------------|-----------|------------|-------------|-----------|
| | | | เลขที่ | หมู่ ที่ | ซอย | ถนน | ตำบล | อำเภอ | จังหวัด | รหัสไปรษณีย์ | Lat. | Long | (ตัว/วัน) | ตัว/ปี |
| 21 | ฟาร์มสุกร | นายสนิท เฉวียงวงศ์ | 24 | 7 | | | ดอนตาล | ดอนตาล | มุกดาหาร | 49120 | 16.304942 | 104.900682 | | 900 |
| 22 | ฟาร์มสุกร | นางสำรอง เฉวียงวงศ์ | 297 | 7 | | | ดอนตาล | ดอนตาล | มุกดาหาร | 49120 | 16.304067 | 104.914868 | | 1,200 |
| 23 | ฟาร์มสุกร | นางวลัย ทองขาว | 136 | 3 | | | ดอนตาล | ดอนตาล | มุกดาหาร | 49120 | 16.285318 | 104.941483 | | 600 |
| 24 | ฟาร์มสุกร | นายวันนี พิกุลศรี | 20 | 3 | | | บ้านแก้ง | ดอนตาล | มุกดาหาร | 49120 | 16.399713 | 104.841293 | | 600 |
| 25 | ฟาร์มสุกร | นายบุญราษฎร์ พิกุลศรี | 42 | 2 | | | บ้านแก้ง | ดอนตาล | มุกดาหาร | 49120 | 16.395413 | 104.833762 | | 700 |
| 26 | ฟาร์มสุกร | นายวัตรศักดิ์ บัวแก้ว | 21 | 3 | | | บ้านแก้ง | ดอนตาล | มุกดาหาร | 49120 | 16.399416 | 104.841252 | | 840 |
| 27 | ฟาร์มสุกร | นายวิชัย คนเพียร | 14 | 11 | | | ดอนตาล | ดอนตาล | มุกดาหาร | 49120 | 16.292319 | 104.943703 | | 800 |
| 28 | ฟาร์มสุกร | นายมังกร ทองเกา | 97 | 4 | | | บ้านแก้ง | ดอนตาล | มุกดาหาร | 49120 | 16.42358 | 104.827643 | | 800 |
| 29 | ฟาร์มสุกร | นายอุทิศ ชามู | 182 | 5 | | | โพธิ์ไทร | ดอนตาล | มุกดาหาร | 49120 | 16.372273 | 104.875367 | | 800 |
| 30 | ฟาร์มสุกร | นายวุฒิชัย พรหมเสนา | 140 | 6 | | | โพธิ์ไทร | ดอนตาล | มุกดาหาร | 49120 | 16.371762 | 104.87667 | | 1,200 |
| 31 | ฟาร์มสุกร | นายวิชิต ศรีธาตุ | 87 | 2 | | | บ้านแก้ง | ดอนตาล | มุกดาหาร | 49120 | 16.406942 | 104.827157 | | 600 |
| 32 | ฟาร์มสุกร | นางคำตัน ใจตรง | 10 | 2 | | | บ้านแก้ง | ดอนตาล | มุกดาหาร | 49120 | 16.405735 | 104.82692 | | 700 |
| 33 | ฟาร์มสุกร | นางรวม ยืนยง | 38 | 2 | | | บ้านแก้ง | ดอนตาล | มุกดาหาร | 49120 | 16.40519 | 104.825579 | | 600 |
| 34 | ฟาร์มสุกร | นายนาถวิสต์ แก้วดวงดี | 63 | 2 | | | บ้านแก้ง | ดอนตาล | มุกดาหาร | 49120 | 16.40747 | 104.827004 | | 600 |
| 35 | ฟาร์มสุกร | นายชิงชัย ใจดริก | 15 | 11 | | | ดอนตาล | ดอนตาล | มุกดาหาร | 49120 | 16.291082 | 104.95002 | | 700 |
| 36 | ฟาร์มสุกร | นายภุชงค์ พิกุลศรี | 112 | 2 | | | บ้านแก้ง | ดอนตาล | มุกดาหาร | 49120 | 16.404613 | 104.827993 | | 800 |
| 37 | ฟาร์มสุกร | นายกิตติพงษ์ ทองมหา | 132 | 3 | | | บ้านแก้ง | ดอนตาล | มุกดาหาร | 49120 | 16.396364 | 104.833425 | | 600 |
| 38 | ฟาร์มสุกร | นายเอียรุฒิ พิกุลศรี | 120 | 3 | | | บ้านแก้ง | ดอนตาล | มุกดาหาร | 49120 | 16.395845 | 104.833116 | | 600 |
| 39 | ฟาร์มสุกร | นางบุญเพ็ง ปรีปุระณะ | 152 | 3 | | | นาสะเม็ง | ดอนตาล | มุกดาหาร | 49120 | 16.331083 | 104.863596 | | 920 |
| 40 | ฟาร์มสุกร | นายเอกชัย พรหมเสนา | 147 | 6 | | | โพธิ์ไทร | ดอนตาล | มุกดาหาร | 49120 | 16.371368 | 104.876436 | | 600 |
| 41 | ฟาร์มสุกร | นายกานต์ พิกุลศรี | 65 | 2 | | | บ้านแก้ง | ดอนตาล | มุกดาหาร | 49120 | 16.405833 | 104.827145 | | 600 |
| 42 | ฟาร์มสุกร | นายกิตติ ยืนยง | 20 | 2 | | | บ้านแก้ง | ดอนตาล | มุกดาหาร | 49120 | 16.404336 | 104.825823 | | 600 |

| ลำดับ | สถานประกอบการ/ ฟาร์ม / โรงฆ่าสัตว์/ ร้าน จำหน่ายเนื้อสัตว์ | ผู้ประกอบการ | อาคาร/สถานที่ | | | | | | | | ค่าพิกัด | | การผลิต/วัน | ผลผลิต/ปี |
|-------|---|------------------------|---------------|-------------|-----|-----|-------------|-------------|----------|--------------|-----------|------------|-------------|-----------|
| | | | เลขที่ | หมู่ ที่ | ซอย | ถนน | ตำบล | อำเภอ | จังหวัด | รหัสไปรษณีย์ | Lat. | Long | (ตัว/วัน) | ตัว/ปี |
| 43 | ฟาร์มสุกร | ยุทธพัฒน์ ยืนยง | 71 | 8 | | | ดอนตาล | ดอนตาล | มุกดาหาร | 49120 | 16.339594 | 104.897557 | | 700 |
| 44 | ฟาร์มสุกร | นางศุภิษา บุทธิจักร์ | 115 | 6 | | | นาสะเม้ง | ดอนตาล | มุกดาหาร | 49120 | 16.27246 | 104.817117 | | 1,300 |
| 45 | ฟาร์มสุกร | นายสุรัตน์ บุระวงศ์ | 124 | 6 | | | นาสะเม้ง | ดอนตาล | มุกดาหาร | 49120 | 16.256488 | 104.803867 | | 1,500 |
| 46 | ฟาร์มสุกร | นายเมธี ใจสุข | 111 | 9 | | | ห้วยน้ำใหญ่ | ห้วยน้ำใหญ่ | มุกดาหาร | 49150 | 16.73321 | 104.717827 | | 2,400 |
| 47 | ฟาร์มสุกร | นายชูยศ เขาว์ศิริกุล | 336 | 2 | | | คำอาฮวน | เมือง | มุกดาหาร | 49000 | 16.533195 | 104.681251 | | 4,800 |
| 48 | ฟาร์มโคเนื้อ | นางรัชชัย โสตา | 86 | 7 | | | โพนงาม | คำชะอี | มุกดาหาร | 49110 | 16.660139 | 104.453639 | | 4 |
| 49 | ฟาร์มโคเนื้อ | นางสาวสุธีรา สุพรรณโมก | 26 | 2 | | | บ้านซ่ง | คำชะอี | มุกดาหาร | 49110 | 16.592469 | 104.428363 | | 5 |
| 50 | ฟาร์มโคเนื้อ | นายบุญช่วย สุพร | 68 | 7 | | | โพนงาม | คำชะอี | มุกดาหาร | 49110 | 16.651384 | 104.451933 | | 5 |
| 51 | ฟาร์มโคเนื้อ | นายบุญมี บุญवाल | 86 | 7 | | | โพนงาม | คำชะอี | มุกดาหาร | 49110 | 16.652918 | 104.45286 | | 9 |
| 52 | ฟาร์มโคเนื้อ | นางสาวมัจฉรินทร์ สุพร | 37 | 7 | | | โพนงาม | คำชะอี | มุกดาหาร | 49110 | 16.63908 | 104.444415 | | 6 |
| 53 | ฟาร์มโคเนื้อ | นายภิญโญ เรชวงค์ | 25 | 12 | | | นิคมคำสร้อย | นิคมคำสร้อย | มุกดาหาร | 49130 | 16.367142 | 104.532802 | | 12 |
| 54 | ฟาร์มโคเนื้อ | นายเสรี จันทร์สว่าง | 119 | 7 | | | นาอุดม | นิคมคำสร้อย | มุกดาหาร | 49130 | 16.276373 | 104.629772 | | 6 |
| 55 | ฟาร์มโคเนื้อ | นางพิมพ์พา บุ่งนาแซง | 15 | 7 | | | โพนงาม | คำชะอี | มุกดาหาร | 49110 | 16.643264 | 104.45272 | | 12 |
| 56 | ฟาร์มโคเนื้อ | นายพัฒนา ใจทอง | 123 | 13 | | | กกแดง | นิคมคำสร้อย | มุกดาหาร | 49130 | 16.394292 | 104.49413 | | 11 |
| 57 | ฟาร์มโคเนื้อ | นางทองม้วน ไชยโคตร | 125 | 4 | | | ร่มเกล้า | นิคมคำสร้อย | มุกดาหาร | 49130 | 16.349909 | 104.429289 | | 3 |
| 58 | ฟาร์มโคเนื้อ | นายวิไล ยืนยง | 170 | 9 | | | หนองแวง | นิคมคำสร้อย | มุกดาหาร | 49130 | 16.426504 | 104.573994 | | 5 |
| 59 | ฟาร์มโคเนื้อ | นางวิไล บุษภา | 37 | 3 | | | บ้านซ่ง | คำชะอี | มุกดาหาร | 49110 | 16.593184 | 104.448615 | | 7 |
| 60 | ฟาร์มโคเนื้อ | นายเกตุก้อง ศรีหาวงค์ | 34 | 7 | | | บ้านซ่ง | คำชะอี | มุกดาหาร | 49110 | 16.594049 | 104.455128 | | 6 |
| 61 | ฟาร์มโคเนื้อ | นางอุไรวรรณ โคตรพันธ์ | 53 | 3 | | | บ้านซ่ง | คำชะอี | มุกดาหาร | 49110 | 16.590988 | 104.449824 | | 5 |
| 62 | ฟาร์มโคเนื้อ | นางเปี่ยมมกล แสนโคตร | 8 | 2 | | | โนนยาง | หนองสูง | มุกดาหาร | 49160 | 16.488463 | 104.319732 | | 9 |
| 63 | ฟาร์มโคเนื้อ | นางบัญญัติ ปัทม | 127 | 2 | | | โนนยาง | หนองสูง | มุกดาหาร | 49160 | 16.487784 | 104.32103 | | 9 |
| 64 | ฟาร์มโคเนื้อ | นายวุฒิ คนหาญ | 13 | 5 | | | โนนยาง | หนองสูง | มุกดาหาร | 49160 | 16.493558 | 104.244403 | | 18 |

| ลำดับ | สถานประกอบการ/ ฟาร์ม / โรงฆ่าสัตว์/ ร้าน จำหน่ายเนื้อสัตว์ | ผู้ประกอบการ | อาคาร/สถานที่ | | | | | | | | ค่าพิกัด | | การผลิต/วัน | ผลผลิต/ปี |
|-------|---|--------------------------|---------------|-------------|-----|-----|--------------|-------------|----------|--------------|-----------|------------|-------------|-----------|
| | | | เลขที่ | หมู่ ที่ | ซอย | ถนน | ตำบล | อำเภอ | จังหวัด | รหัสไปรษณีย์ | Lat. | Long | (ตัว/วัน) | ตัว/ปี |
| 65 | ฟาร์มโคเนื้อ | นายประเพณี ปัทม | 167 | 5 | | | โนนยาง | หนองสูง | มุกดาหาร | 49160 | 16.493456 | 104.249562 | | 25 |
| 66 | ฟาร์มโคเนื้อ | นายอุบล ปัทม | 158 | 5 | | | โนนยาง | หนองสูง | มุกดาหาร | 49160 | 16.497298 | 104.245805 | | 14 |
| 67 | ฟาร์มโคเนื้อ | นางประมวล หนองสูง | 115 | 5 | | | โนนยาง | หนองสูง | มุกดาหาร | 49160 | 16.497758 | 104.241821 | | 51 |
| 68 | ฟาร์มโคเนื้อ | นายสัญญา อุดคำ | 127 | 5 | | | โนนยาง | หนองสูง | มุกดาหาร | 49160 | 16.492819 | 104.250423 | | 4 |
| 69 | ฟาร์มโคเนื้อ | นายธงชัย ว่างวงษ์ | 24 | 1 | | | หนองสูงเหนือ | หนองสูง | มุกดาหาร | 49160 | 16.47544 | 104.356909 | | 30 |
| 70 | ฟาร์มโคเนื้อ | นางทองพูล แสนโคตร | 59 | 1 | | | บ้านเป้า | หนองสูง | มุกดาหาร | 49160 | 16.428808 | 104.336682 | | 10 |
| 71 | ฟาร์มโคเนื้อ | นายเผด็จศักดิ์ แสนโคตร | 57 | 1 | | | บ้านเป้า | หนองสูง | มุกดาหาร | 49160 | 16.419666 | 104.339278 | | 7 |
| 72 | ฟาร์มโคเนื้อ | นายภาณุวัต ภาณะริน | 27 | 10 | | | เหล่าหมี | ดอนตาล | มุกดาหาร | 49160 | 16.334829 | 104.765985 | | 31 |
| 73 | ฟาร์มโคเนื้อ | นายสมใจ คนยีน | 168 | 3 | | | เหล่าหมี | ดอนตาล | มุกดาหาร | 49160 | 16.356708 | 104.784416 | | 29 |
| 74 | ฟาร์มโคเนื้อ | นางไว น้อยทรง | 165 | 6 | | | โนนยาง | หนองสูง | มุกดาหาร | 49160 | 16.463804 | 104.268358 | | 24 |
| 75 | โรงฆ่าโค/กระบือ | เทศบาลเมืองมุกดาหาร | | | | | มุกดาหาร | เมือง | มุกดาหาร | 49000 | 16.549012 | 104.685455 | 15 | |
| 76 | โรงฆ่าไก่ | นายอนุรักษ์ สายคำขาว | 17 | | | | มุกดาหาร | เมือง | มุกดาหาร | 49000 | 16.638879 | 104.408565 | 100 | |
| 77 | โรงฆ่าโค/กระบือ | นายเหล่า พะยอม | 111 | 3 | | | หนองเอี่ยน | คำชะอี | มุกดาหาร | 49110 | 16.604748 | 104.428588 | 2 | |
| 78 | โรงฆ่าสุกร | นายเวส อุมงค์ | 64 | 10 | | | หนองเอี่ยน | คำชะอี | มุกดาหาร | 49110 | 16.620292 | 104.441355 | 2 | |
| 79 | โรงฆ่าสุกร | นางฉลวย คนกล้า | 2 | 11 | | | บ้านค้อ | คำชะอี | มุกดาหาร | 49110 | 16.636437 | 104.425264 | 2 | |
| 80 | โรงฆ่าโค/กระบือ | นางนงศุข ศรีตระกูลบุตร | 63 | 7 | | | โพธิ์ไทร | ดอนตาล | มุกดาหาร | 49120 | 16.413626 | 104.837267 | 2 | |
| 81 | โรงฆ่าสุกร | นางนาง วิทวงศ์ | 219 | 7 | | | ดอนตาล | ดอนตาล | มุกดาหาร | 49120 | 16.327676 | 104.904659 | 2 | |
| 82 | โรงฆ่าสุกร | นายเชิดชัย โนรี | 24 | 5 | | | ดอนตาล | ดอนตาล | มุกดาหาร | 49120 | 16.281801 | 104.903872 | 2 | |
| 83 | โรงฆ่าสุกร | นางยุวรี ศรีประทุมวงศ์ | 65 | 7 | | | ดอนตาล | ดอนตาล | มุกดาหาร | 49120 | 16.305356 | 104.931853 | 2 | |
| 84 | โรงฆ่าโค/กระบือ | เทศบาลตำบลนิคมคำสร้อย | 67/1 | 5 | | | นิคมคำสร้อย | นิคมคำสร้อย | มุกดาหาร | 49130 | 16.363252 | 104.534389 | 5 | |
| 85 | โรงฆ่าโค | สหกรณ์การเกษตรหนองสูง(1) | 68 | 6 | | | หนองสูงเหนือ | หนองสูง | มุกดาหาร | 49160 | 16.502322 | 104.351922 | 60 | |
| 86 | โรงฆ่าสุกร | นางบุษบา แก้วศรีนวม | 32 | 2 | | | ภูวง | หนองสูง | มุกดาหาร | 49160 | 16.44801 | 104.390701 | 2 | |

| ลำดับ | สถานประกอบการ/ ฟาร์ม / โรงฆ่าสัตว์/ ร้าน จำหน่ายเนื้อสัตว์ | ผู้ประกอบการ | อาคาร/สถานที่ | | | | | | | | ค่าพิกัด | | การผลิต/วัน | ผลผลิต/ปี |
|-------|---|-----------------------------|---------------|-------------|-----|-----|--------------|-------------|----------|--------------|-----------|------------|-------------|-----------|
| | | | เลขที่ | หมู่ ที่ | ซอย | ถนน | ตำบล | อำเภอ | จังหวัด | รหัสไปรษณีย์ | Lat. | Long | (ตัว/วัน) | ตัว/ปี |
| 87 | โรงฆ่าสุกร | นายสยามรัตน์ ปัทม | 134 | 8 | | | โนนยาง | หนองสูง | มุกดาหาร | 49160 | 16.489438 | 104.330938 | 2 | |
| 88 | โรงฆ่าสุกร | นายสกลสิทธิ์ ปัทม | 90 | 4 | | | หนองสูงเหนือ | หนองสูง | มุกดาหาร | 49160 | 16.486366 | 104.351077 | 2 | |
| 89 | โรงฆ่าโค/กระบือ | นางนงรัชช์ บุญมีะ | 54 | 11 | | | คำอาฮวน | เมือง | มุกดาหาร | 49000 | 16.470434 | 104.654926 | 2 | |
| 90 | โรงฆ่าโค/กระบือ | นางสมบุญ สุธโธ | 23 | 6 | | | บ้านบาก | ดอนตาล | มุกดาหาร | 49120 | 16.228439 | 104.806071 | 2 | |
| 91 | โรงฆ่าสุกร | นายสรวง ว่องไว | 62 | 10 | | | ปงขาม | ห้วยใหญ่ | มุกดาหาร | 49150 | 16.788107 | 104.733711 | 2 | |
| 92 | โรงฆ่าโค/กระบือ | นางแวตทา ว่องไว | 34 | 10 | | | ปงขาม | ห้วยใหญ่ | มุกดาหาร | 49150 | 16.790328 | 104.731433 | 2 | |
| 93 | โรงฆ่าโค/กระบือ | นายกองสี เมืองโคตร | 16 | 10 | | | ห้วยใหญ่ | ห้วยใหญ่ | มุกดาหาร | 49150 | 16.713329 | 104.714466 | 2 | |
| 94 | โรงฆ่าสุกร | นายคงศักดิ์ มีภักดิ์ | 172 | 5 | | | ปงขาม | ห้วยใหญ่ | มุกดาหาร | 49150 | 16.735784 | 104.735864 | 2 | |
| 95 | โรงฆ่าโค/กระบือ | นายสาโรจ คนหมั่น | | 1 | | | บ้านซ่ง | คำชะอี | มุกดาหาร | 49110 | 16.600148 | 104.436214 | 2 | |
| 96 | โรงฆ่าโค/กระบือ | สหกรณ์การเกษตรหนองสูง จำกัด | 68 | 6 | | | หนองสูงเหนือ | หนองสูง | มุกดาหาร | 49160 | 16.502307 | 104.353354 | 75 | |
| 97 | โรงฆ่าโค/กระบือ | นายอนุชา ปาทาน | 199 | 4 | | | มุกดาหาร | เมือง | มุกดาหาร | 49000 | 16.548319 | 104.657156 | 2 | |
| 98 | โรงฆ่าสุกร | นายอำนาจ ประทุมลี | 42 | 1 | | | หนองบัว | ดงหลวง | มุกดาหาร | 49140 | 16.795678 | 104.573977 | 2 | |
| 99 | โรงฆ่าโค/กระบือ | นางสาวอาทิมา ปาละวงศ์ | 270 | 18 | | | คำอาฮวน | เมือง | มุกดาหาร | 49000 | 16.482415 | 104.685594 | 1 | |
| 100 | โรงฆ่าสุกร | เทศบาลเมืองมุกดาหาร | | | | | มุกดาหาร | เมือง | มุกดาหาร | 49000 | 16.549012 | 104.685455 | 80 | |
| 101 | โรงฆ่าสุกร | เทศบาลตำบลนิคมคำสร้อย | 67/1 | 5 | | | นิคมคำสร้อย | นิคมคำสร้อย | มุกดาหาร | 49130 | 16.363252 | 104.534389 | 15 | |

๓.๒) ข้อมูลโรงงานผลิตอาหารสัตว์

| ลำดับ | ประกอบกิจการ | กำลังการผลิต | ผู้ประกอบการ | อาคาร/สถานที่ | | | | | | | แรงม้า | แรงงานรวม | ค่าพิกัด | |
|-------|---------------------------------|--------------|---------------------------------|---------------|---------|--------------|-------------|----------|--------------|------------|--------|-----------|-----------|-----------|
| | | | | เลขที่ | หมู่ที่ | ตำบล | อำเภอ | จังหวัด | รหัสไปรษณีย์ | โทรศัพท์ | | ราย | Lat. | Long |
| 1 | สสทเพชรโปรดัก | 140กก/วัน | นายวีระจักร์ ผิวผ่อง | 83 | 8 | กกแดง | นิคมคำสร้อย | มุกดาหาร | 49130 | 0867843959 | 8.5 | 3 | 16.384653 | 104.54185 |
| 2 | สหกรณ์การเกษตร หนองสูง จำกัด | 4.8 ตัน/ชม. | สหกรณ์การเกษตร หนองสูง จำกัด | 2 | 6 | หนองสูงเหนือ | หนองสูง | มุกดาหาร | 49160 | 042040192 | 175 | 19 | 16.503478 | 104.34935 |

๔) สำนักงานประมงจังหวัดมุกดาหาร

ข้อมูลผู้ประกอบการ ชื่อสถานประกอบการ หรือผู้จำหน่ายผลิตภัณฑ์จากสัตว์น้ำในจังหวัดมุกดาหาร

| ลำดับ | สถานประกอบการ/ฟาร์ม/ร้าน จำหน่ายผลิตภัณฑ์จากสัตว์น้ำ หรือจำหน่ายสัตว์น้ำ | ประกอบกิจการ | อาคาร/สถานที่ | | | | | | ค่าพิกัด | | การผลิต/วัน (หน่วย/วัน) | การผลิต/ปี (หน่วย/ปี) | ราคาขาย/ หน่วย |
|-------|--|--------------|---------------|---------|-----------------|-------------|----------|--------------|-----------|-----------|----------------------------|--------------------------|-------------------|
| | | | เลขที่ | หมู่ที่ | ตำบล | อำเภอ | จังหวัด | รหัสไปรษณีย์ | Lat. | Long | | | |
| 1 | นายประเทือง นาคสวัสดิ์ | จำหน่ายปลาสด | 115 | 4 | ห้วยน้ำขาว | ห้วยน้ำขาว | มุกดาหาร | 49150 | 16.723069 | 104.75074 | 100 กก./วัน | 2,000 กก./ปี | 50 |
| | | แปรรูป | | | | | | | | | 50 กก./วัน | 500 กก./ปี | 100 |
| 2 | กลุ่มประมงแปรรูปผลิตภัณฑ์ ปลาชนิดน้ำรสอร่อย | แปรรูป | | 12 | นิคมคำ สร้อย | นิคมคำสร้อย | มุกดาหาร | 49130 | 16.359728 | 104.53385 | 10 กก./วัน | 100 กก./ปี | 100 |
| 3 | นางบัวเฮียง ตรงดี | แปรรูป | 55 | 9 | โพนงาม | คำชะอี | มุกดาหาร | 49110 | 16.65398 | 104.43828 | 30 กก./วัน | 500 กก./ปี | 100 |
| 4 | กลุ่มธนาคารสัตว์น้ำหนองปรังน้อย | แปรรูป | | | บางทราย ใหญ่ | เมือง | มุกดาหาร | 49000 | 16.62308 | 104.70401 | 10 กก./วัน | 100 กก./ปี | 20 |

5) โครงการชลประทานมุกดาหาร ข้อมูลด้านแหล่งน้ำจังหวัดมุกดาหาร ที่สำคัญสรุปได้ ดังนี้

1. แหล่งทรัพยากรน้ำธรรมชาติที่สำคัญ

จังหวัดมุกดาหารมีแม่น้ำ ลำน้ำ แหล่งน้ำธรรมชาติ ดังนี้

- แม่น้ำโขงไหลผ่านจังหวัดมุกดาหาร ซึ่งเป็นแม่น้ำสายหลัก ความยาว 72 กม. ไหลผ่านพื้นที่

๓ อำเภอ คือ อำเภอเมืองมุกดาหาร อำเภอหว้านใหญ่ และอำเภอดอนตาล

- มีลำน้ำสาขาไหลผ่านในพื้นที่อำเภอต่างๆ 4 สาย ได้แก่ ห้วยมุก ห้วยบางทราย ห้วยบังอี ห้วยชะโนด และได้มีการแบ่งพื้นที่ลุ่มน้ำเป็น 3 ลุ่มน้ำ มีรายละเอียดดังนี้

1) ลำน้ำที่ไหลลงแม่น้ำโขง ได้แก่ ห้วยชะโนด ห้วยบางทราย ห้วยมุก ห้วยบังอี และห้วยเชิงชาญ

2) ลำน้ำที่ไหลลงลำน้ำชี ได้แก่ ลำน้ำสาขาลำน้ำยัง

3) ลำน้ำที่ไหลลงลำน้ำมูล ได้แก่ ลำน้ำสาขาลำเซบาย บริเวณอำเภอนิคมน้ำอ้อมคำสร้อย

2. แหล่งน้ำจากโครงการชลประทาน

โครงการชลประทาน มีโครงการขนาดกลางที่ก่อสร้างแล้วเสร็จจนถึงปี 2568 จำนวน 21 โครงการ (ไม่มีโครงการขนาดใหญ่) และประตูระบายน้ำ 1 แห่ง ความจุรวมประมาณ 106.48 ล้านลูกบาศก์เมตร มีพื้นที่ชลประทาน 49,720 ไร่ โครงการชลประทานขนาดเล็ก มี จำนวน 197 โครงการ ความจุรวมประมาณ 27.47 ล้านลูกบาศก์เมตร มีพื้นที่รับประโยชน์ 89,146 ไร่

- อ่างเก็บน้ำขนาดกลาง 21 แห่ง และมีประตูระบายน้ำ 2 แห่ง

- งานชลประทานขนาดเล็ก (อ่างฯและฝาย) จำนวน 129 แห่ง มีกระจายอยู่ตามอำเภอต่างๆ ได้แก่ อำเภอเมืองฯ 43 แห่ง อำเภอนิคมน้ำอ้อมคำสร้อย 14 แห่ง อำเภอดงหลวง 15 แห่ง อำเภอดอนตาล 24 แห่ง อำเภอหว้านใหญ่ 6 แห่ง อำเภอคำชะอี 11 แห่ง และอำเภอหนองสูง 16 แห่ง

6) สถานีพัฒนาที่ดินมุกดาหาร

แหล่งน้ำในไร่นานอกเขตชลประทาน ตามที่กระทรวงเกษตรและสหกรณ์ มอบหมายให้กรมพัฒนาที่ดินจัดทำโครงการแหล่งน้ำในไร่นานอกเขตชลประทาน โดยการขุดสระน้ำในไร่นา ขนาด 1,260 ลูกบาศก์เมตร และให้เกษตรกรมีส่วนร่วมในการออกค่าใช้จ่าย 2,500 บาท/บ่อ โดยมีวัตถุประสงค์เพื่อเป็นการบรรเทาสภาพปัญหาภัยแล้ง การขาดแคลนน้ำ และเพิ่มประสิทธิภาพ การเก็บกักน้ำในพื้นที่ทำการเกษตรของเกษตรกร เพื่อให้เกษตรกรในพื้นที่นอกเขตชลประทานได้มีแหล่งน้ำที่เหมาะสมกับการเกษตร เป็นการสนับสนุนการทำเกษตรแบบผสมผสานตามหลักทฤษฎีใหม่ อันเนื่องมาจากพระราชดำริ ตั้งแต่ปี 2548 – 2568 จังหวัดมุกดาหาร มีการขุดสระน้ำในไร่นานอกเขตชลประทานทั้งหมด จำนวน 12,901 บ่อ กระจายอยู่ในพื้นที่จังหวัดมุกดาหาร แยกตามปีงบประมาณได้ดังนี้

| ปีที่ดำเนินการ | จำนวนบ่อจิว (บ่อ) | ปีที่ดำเนินการ | จำนวนบ่อจิว (บ่อ) |
|----------------|-------------------|----------------|-------------------|
| 2548-2549 | 482 | 2560 | 800 |
| 2551 | 260 | 2561 | 1,074 |
| 2552 | 515 | 2562 | 1,469 |
| 2553 | 140 | 2563 | 556 |

| | | | |
|--|-------------------|----------------|-------------------|
| 2554 | 100 | 2564 | 768 |
| ปีที่ดำเนินการ | จำนวนบ่อจิว (บ่อ) | ปีที่ดำเนินการ | จำนวนบ่อจิว (บ่อ) |
| | | | |
| 2555 | 300 | 2565 | 500 |
| 2556 | 700 | 2566 | 707 |
| 2557 | 810 | 2567 | 750 |
| 2558 | 1,390 | 2568 | 980 |
| 2559 | 600 | | |
| รวมจำนวนการขุดสระน้ำในไร่นานอกเขตชลประทาน | | | 12,901 |

ที่มา : สถานีพัฒนาที่ดินมุกดาหาร ณ วันที่ ๓๐ กันยายน ๒๕๖๘

3.3.2 หน่วยงานนอกสังกัดกระทรวงเกษตรและสหกรณ์

1) สำนักงานอุตสาหกรรมจังหวัดมุกดาหาร ข้อมูลโรงงานอุตสาหกรรมอาหาร ในจังหวัดมุกดาหาร ดังนี้

| ลำดับ | ชื่อโรงงาน | ประกอบกิจการ | กำลังการผลิต | ผู้ประกอบการ | อาคาร/สถานที่ | | | | | | | แรงม้า | แรงงาน (ราย) |
|-------|--|---|--------------------|--|---------------|---------|---------------------|---------------|----------|--------------|---------------|--------|--------------|
| | | | | | เลขที่ | หมู่ที่ | ตำบล | อำเภอ | จังหวัด | รหัสไปรษณีย์ | โทรศัพท์ | | |
| 1 | บจก.สหเรือง จำกัด | น้ำตาลทรายดิบ น้ำตาลทรายขาว | | บจก.สหเรือง จำกัด | 76 | 8 | บางทรายใหญ่ | เมืองมุกดาหาร | มุกดาหาร | 49000 | 0-4261-1280 | | |
| 2 | ลูกชิ้นนายสมศักดิ์ | ลูกชิ้นและหมูยอกุ้งสัตว์ | | นายสมศักดิ์ สงสัย | 229 | 9 | นาสีนวล | เมืองมุกดาหาร | มุกดาหาร | 49000 | 08-9858-4295 | | |
| 3 | บริษัท เกียรติมุกดา พรีเมียมไอซ์ จำกัด | ผลิตน้ำแข็ง | | บริษัท เกียรติมุกดา พรีเมียมไอซ์ จำกัด | 99/9 | 1 | คำอาฮวน | เมืองมุกดาหาร | มุกดาหาร | 49000 | 0 426 7436 | | |
| 4 | บริษัท วาริเทพ มุกดาหารจำกัด | ผลิตน้ำแข็ง | | | 189 | 3 | บางทรายน้อย | ห้วยไร่ | มุกดาหาร | 49150 | 0 4267 4536 | | |
| 5 | โรงฆ่าสัตว์สหกรณ์ การเกษตรหนองสูง จำกัด | ฆ่าและชำแหละโคขุน | | สหกรณ์การเกษตร หนองสูง | 68 | 6 | หนองสูง - คำชะอี | หนองสูง | มุกดาหาร | 49160 | 0 4267 4698-9 | | |
| 6 | บริษัท เอ็นเนอร์โกร (ประเทศไทย) จำกัด | สกัดและผลิตน้ำมัน CBD, น้ำมันเมล็ดกัญชง แปรรูปผลผลิตจาก กัญชง และสมุนไพร | - | บริษัท เอ็นเนอร์โกร (ประเทศไทย) จำกัด | 122 | 10 | คำอาฮวน | เมืองมุกดาหาร | มุกดาหาร | 49000 | 02-1842552 | 334.33 | 37 |
| 7 | บริษัทดงหลวงควอลิตี้ สตาร์ช จำกัด | ทำแป้งมันสำปะหลัง | 50 ตัน แป้ง/วัน | บริษัท ดงหลวง ควอลิตี้ สตาร์ช จำกัด | 269 | 4 | หนองแคน | ดงหลวง | มุกดาหาร | 49140 | 062-3155789 | 1298.5 | 60 |
| 8 | บริษัท พรีเมียร์ควอลิตี้ สตาร์ช จำกัด (มหาชน) | ผลิตแป้งมันสำปะหลัง | | บริษัท พรีเมียร์ควอลิตี้ สตาร์ช จำกัด (มหาชน) | 185 | 14 | คำป่าหลาย | เมืองมุกดาหาร | มุกดาหาร | 49000 | 042-643818 | 5308.5 | 85 |
| 9 | บริษัท กิมซุนไอซ์ ดอนตาล จำกัด | ทำน้ำแข็งก้อนเล็กและผลิต น้ำดื่มในภาชนะปิดผนึก | | บริษัท กิมซุนไอซ์ ดอน ตาล จำกัด | 100 | 6 | นิคมคำสร้อย | นิคมคำสร้อย | มุกดาหาร | 49130 | 089-7131007 | 596.5 | 20 |
| 10 | บริษัท เกียรติมุกดา พรีเมียมไอซ์ จำกัด | ผลิตน้ำแข็งก้อนเล็ก | | บริษัท เกียรติมุกดา พรีเมียมไอซ์ จำกัด | 88 | | มุกดาหาร | มุกดาหาร | มุกดาหาร | 49000 | 083-5996655 | 476 | 12 |
| 11 | ห้างหุ้นส่วนจำกัด กรเดชมุกดาหาร | ทำน้ำแข็งก้อนเล็กและ ผลิตน้ำดื่มในภาชนะปิดผนึก | 220 ตัน/ วัน | ห้างหุ้นส่วนจำกัด กร เดชมุกดาหาร | 109 | 8 | บางทรายใหญ่ | เมืองมุกดาหาร | มุกดาหาร | 49000 | 042-674208 | 999 | 19 |
| 12 | ห้างหุ้นส่วนจำกัด อควาไทย วอเตอร์ซีฟฟลาย | ผลิตน้ำแข็งก้อนเล็ก | 37 ตัน/ วัน | ห้างหุ้นส่วนจำกัด อควา ไทย วอเตอร์ซีฟฟลาย | 91 | | บางทรายใหญ่ | เมืองมุกดาหาร | มุกดาหาร | 49000 | 042-674355 | 681.5 | 5 |

2) สำนักงานพาณิชย์จังหวัดมุกดาหาร

2.1) ข้อมูลโรงสี ในจังหวัดมุกดาหาร ดังนี้

| ลำดับ | โรงสี | ผู้ประกอบการ | อาคาร/สถานที่ | | | | | | | | ค่าพิกัด | | การผลิต/วัน (หน่วย/วัน) |
|-------|--------------------------------|---------------------------------------|---------------|---------|-----------|-----------|-------------|----------|--------------|-------------|-----------|-----------|----------------------------|
| | | | เลขที่ | หมู่ที่ | ถนน | ตำบล | อำเภอ | จังหวัด | รหัสไปรษณีย์ | โทรศัพท์ | Lat. | Long | |
| 1 | หจ.สมบูรณ์พูนผล | นายสมพร วิศรัมย์ | 91 | | ยุทธพัฒน์ | มุกดาหาร | เมือง | มุกดาหาร | 49000 | 042-611446 | 16.72834 | 104.66406 | 200 ตัน/24 ชั่วโมง |
| 2 | บจ.โรงสีมุกธัญญา | ว่าที่ รต.พนิชเสริฐ จิงนิธิเกียรติ | 222 | 2 | | มุกดาหาร | เมือง | มุกดาหาร | 49000 | 042-049789 | 16.559144 | 104.63072 | 250 ตัน/24 ชั่วโมง |
| 3 | บจ.มุกดาธัญญา ทิพย์ | นายวัชรินทร์ มุกดาประเสริฐ | 237 | | ชยางกูร | มุกดาหาร | เมือง | มุกดาหาร | 49000 | 042-661031 | 16.577452 | 104.71814 | 210 ตัน/24 ชั่วโมง |
| 4 | โรงสีสุริยา พืชผล | นางธนิศร สุรันนา | 85 | 2 | | น้ำเที่ยง | คำชะอี | มุกดาหาร | 49110 | 098-1048186 | 16.541991 | 104.41186 | 10 ตัน/24 ชั่วโมง |
| 5 | หจก.โรงสีกิมแจ็ก ชิน | นายบดีรินทร์ สุวรรณปริ สุทธิ์ | 36/1 | | ชยางกูร | มุกดาหาร | เมือง | มุกดาหาร | 49000 | 081-6677533 | 16.530921 | 104.69524 | 25 ตัน/24 ชั่วโมง |
| 6 | โรงสีสุริยาการค้า | นายสุริยา สุภาพันธ์ | 57 | 8 | | น้ำเที่ยง | คำชะอี | มุกดาหาร | 49110 | 087 8631308 | 16.541548 | 104.41645 | 15 ตัน/24 ชั่วโมง |
| 7 | ไทยปราณี | นายไกรศักดิ์ หนองสูง | 97 | 2 | | บ้านเป้า | หนอง สูง | มุกดาหาร | 49160 | 090-2734420 | | | |
| 8 | บริษัท โรงสีมุก ธัญญา จำกัด | บริษัท โรงสีมุกธัญญา จำกัด | 222 | 2 | มุกดาหาร | มุกดาหาร | เมือง | มุกดาหาร | 49000 | 095-9299191 | | | |

2.2) ข้อมูลตลาด ในจังหวัดมุกดาหาร ดังนี้

| ลำดับ | ชื่อตลาด | ประกอบกิจการ | อาคาร/สถานที่ | | | | | | | | ค่าพิกัด | | |
|-------|---|-------------------|---------------|---------|-----|---------|--------------|-------------------|----------|--------------|----------|-----------|-----------|
| | | | เลขที่ | หมู่ที่ | ซอย | ถนน | ตำบล | อำเภอ | จังหวัด | รหัสไปรษณีย์ | Lat. | Long | |
| 1 | ตลาดสดเทศบาล 1 | สินค้าอาหารทั่วไป | | | | | มุกดาหาร | เมือง มุกดาหาร | มุกดาหาร | มุกดาหาร | 49000 | 16.541335 | 104.7181 |
| 2 | ตลาดสดเทศบาล 2 | สินค้าอาหารทั่วไป | | | | | มุกดาหาร | เมือง มุกดาหาร | มุกดาหาร | มุกดาหาร | 49000 | 16.538352 | 104.72018 |
| 3 | ตลาดสดเทศบาล ตำบลนิคมคำสร้อย | สินค้าอาหารทั่วไป | | | | | นิคมคำสร้อย | นิคมคำสร้อย | มุกดาหาร | มุกดาหาร | 49130 | 16.374063 | 104.55133 |
| 4 | ตลาดสดเทศบาล ตำบลดอนตาล | สินค้าอาหารทั่วไป | | 7 | | | ดอนตาล | ดอนตาล | มุกดาหาร | มุกดาหาร | 49120 | 16.315711 | 104.92049 |
| 5 | ตลาดสดเทศบาล ตำบลคำชะอี | สินค้าอาหารทั่วไป | | | | | น้ำเที่ยง | คำชะอี | มุกดาหาร | มุกดาหาร | 49110 | 16.577655 | 104.42057 |
| 6 | ตลาดสดเทศบาล ตำบลหนองสูงเหนือ | สินค้าอาหารทั่วไป | | | | | หนองสูงเหนือ | หนองสูง | มุกดาหาร | มุกดาหาร | 49160 | 16.482904 | 104.34845 |
| 7 | ตลาดราตรี เทศบาลตำบลห้วยน้ำใหญ่ | สินค้าอาหารทั่วไป | | | | | ป่งขาม | ห้วยน้ำใหญ่ | มุกดาหาร | มุกดาหาร | 49160 | 16.728823 | 104.73813 |
| 8 | ห้างค้าส่งค้าปลีก แม็คโคร สาขามุกดาหาร | สินค้าอาหารทั่วไป | | | | ชยางกูร | มุกดาหาร | เมือง มุกดาหาร | มุกดาหาร | มุกดาหาร | 49000 | 16.541182 | 104.70857 |
| 9 | ห้างสรรพสินค้า บิ๊กซี ซูเปอร์เซ็นเตอร์ | สินค้าอาหารทั่วไป | | | | ชยางกูร | มุกดาหาร | เมือง มุกดาหาร | มุกดาหาร | มุกดาหาร | 49000 | 16.555232 | 104.71763 |
| 10 | ห้างสรรพสินค้า โลตัส สาขามุกดาหาร | สินค้าอาหารทั่วไป | | | | ชยางกูร | มุกดาหาร | เมือง มุกดาหาร | มุกดาหาร | มุกดาหาร | 49000 | 16.54891 | 104.71637 |
| 11 | ท็อปซูเปอร์มาร์เก็ต สาขามุกดาหาร | สินค้าอาหารทั่วไป | | | | ชยางกูร | มุกดาหาร | เมือง มุกดาหาร | มุกดาหาร | มุกดาหาร | 49000 | 16.568665 | 104.71812 |
| 12 | ตลาดวัฒนธรรม พรเพชรมุกดาหาร | สินค้าอาหารทั่วไป | | | | | ศรีบุญเรือง | เมือง มุกดาหาร | มุกดาหาร | มุกดาหาร | 49000 | 16.531598 | 104.73073 |

2.3) ข้อมูลร้านค้า (เช่น ร้านสะดวกซื้อ ร้านขายอาหารสด ร้านขายอาหารแห้ง ร้านอาหารตามสั่ง)

| ลำดับ | ชื่อร้าน | ประกอบกิจการ | ผู้ประกอบการ | อาคาร/สถานที่ | | | | | | |
|-------|----------|---------------|--------------------------|---------------|---------|--------|-------|----------|--------------|----------|
| | | | | เลขที่ | หมู่ที่ | ตำบล | อำเภอ | จังหวัด | รหัสไปรษณีย์ | โทรศัพท์ |
| 1 | | ร้านสะดวกซื้อ | นางบุญเรือง เข้มเพชร | 58/1 | 1 | กุดแซ่ | เมือง | มุกดาหาร | 49000 | |
| 2 | | ร้านสะดวกซื้อ | นางสดศรี ก้อนใจจิตร | 96 | 1 | กุดแซ่ | เมือง | มุกดาหาร | 49000 | |
| 3 | | ร้านสะดวกซื้อ | นายเสนอ อัครศรี | 48 | 1 | กุดแซ่ | เมือง | มุกดาหาร | 49000 | |
| 4 | | ร้านสะดวกซื้อ | นางลัดดาพร อ่อนพิมพ์ | 99 | 1 | กุดแซ่ | เมือง | มุกดาหาร | 49000 | |
| 5 | | ร้านสะดวกซื้อ | นางสาววรรณิ อังมีพิษ | 6 | 3 | กุดแซ่ | เมือง | มุกดาหาร | 49000 | |
| 6 | | ร้านสะดวกซื้อ | นางลำพี คำมงคล | 87 | 3 | กุดแซ่ | เมือง | มุกดาหาร | 49000 | |
| 7 | | ร้านสะดวกซื้อ | นางสาวสายฝน มณีวรรณ | 88 | 3 | กุดแซ่ | เมือง | มุกดาหาร | 49000 | |
| 8 | | ร้านสะดวกซื้อ | นางสาวกิ่งกมล ทองออน | 113 | 3 | กุดแซ่ | เมือง | มุกดาหาร | 49000 | |
| 9 | | ร้านสะดวกซื้อ | นางพิบูล ทองออน | 93 | 3 | กุดแซ่ | เมือง | มุกดาหาร | 49000 | |
| 10 | | ร้านสะดวกซื้อ | นายยา พันธุ์หมุด | 49 | 3 | กุดแซ่ | เมือง | มุกดาหาร | 49000 | |
| 11 | | ร้านสะดวกซื้อ | น.ส.เดือนเพ็ญ พลสงคราม | 77 | 3 | กุดแซ่ | เมือง | มุกดาหาร | 49000 | |
| 12 | | ร้านสะดวกซื้อ | น.ส.เดือนเพ็ญ เขียวชาญ | 12 | 3 | กุดแซ่ | เมือง | มุกดาหาร | 49000 | |
| 13 | | ร้านสะดวกซื้อ | นายกิตติพงษ์ บำเพ็ญ | 112 | 3 | กุดแซ่ | เมือง | มุกดาหาร | 49000 | |
| 14 | | ร้านสะดวกซื้อ | นางอุไต่ โสคา | 127 | 4 | กุดแซ่ | เมือง | มุกดาหาร | 49000 | |
| 15 | | ร้านสะดวกซื้อ | นางสาวชนาพร พลสงคราม | 191 | 4 | กุดแซ่ | เมือง | มุกดาหาร | 49000 | |
| 16 | | ร้านสะดวกซื้อ | นายยุทธ พรำพราย | 66 | 4 | กุดแซ่ | เมือง | มุกดาหาร | 49000 | |
| 17 | | ร้านสะดวกซื้อ | นางอุ้นใจ คำญา | 116 | 4 | กุดแซ่ | เมือง | มุกดาหาร | 49000 | |
| 18 | | ร้านสะดวกซื้อ | นางอรรษามักดี มงคลสุภา | 210 | 4 | กุดแซ่ | เมือง | มุกดาหาร | 49000 | |
| 19 | | ร้านสะดวกซื้อ | นางสาววิภารัตน์ ชันติกุล | 168 | 4 | กุดแซ่ | เมือง | มุกดาหาร | 49000 | |
| 20 | | ร้านสะดวกซื้อ | นางสุพัตรา บุญเจริญ | 266 | 5 | กุดแซ่ | เมือง | มุกดาหาร | 49000 | |

| ลำดับ | ชื่อร้าน | ประกอบกิจการ | ผู้ประกอบการ | อาคาร/สถานที่ | | | | | | |
|-------|------------------|---------------------|---------------------------|---------------|---------|---------|--------|----------|--------------|------------|
| | | | | เลขที่ | หมู่ที่ | ตำบล | อำเภอ | จังหวัด | รหัสไปรษณีย์ | โทรศัพท์ |
| 21 | | ร้านสะดวกซื้อ | นางวรสิทธิ์ บุญเจริญ | 168 | 5 | กุดแซ่ | เมือง | มุกดาหาร | 49000 | |
| 22 | | ร้านสะดวกซื้อ | นางสาวเตือนใจ ภูมิผล | 28 | 5 | กุดแซ่ | เมือง | มุกดาหาร | 49000 | |
| 23 | | ร้านสะดวกซื้อ | นางสาวจากรุวรรณ พันธุ์โสม | 163 | 5 | กุดแซ่ | เมือง | มุกดาหาร | 49000 | |
| 24 | | ร้านสะดวกซื้อ | นางนงคาร ชาธิพา | 162 | 5 | กุดแซ่ | เมือง | มุกดาหาร | 49000 | |
| 25 | | ร้านสะดวกซื้อ | นางกุลหลาบ เชี่ยวชาญ | 63 | 5 | กุดแซ่ | เมือง | มุกดาหาร | 49000 | |
| 26 | | ร้านสะดวกซื้อ | นางบาย ศรีสุขวงศ์ | 47 | 5 | กุดแซ่ | เมือง | มุกดาหาร | 49000 | |
| 27 | | ร้านสะดวกซื้อ | นางสัศคา เสนาพันธ์ | 145 | 5 | กุดแซ่ | เมือง | มุกดาหาร | 49000 | |
| 28 | | ร้านสะดวกซื้อ | นางดอกซ้า จำเริญ | 35 | 5 | กุดแซ่ | เมือง | มุกดาหาร | 49000 | |
| 29 | | ร้านสะดวกซื้อ | นางสาววันเพ็ญ จำปี | | 5 | กุดแซ่ | เมือง | มุกดาหาร | 49000 | |
| 30 | | ร้านสะดวกซื้อ | นางสาวปิยะธิดา เวลาภาพ | 62 | 5 | กุดแซ่ | เมือง | มุกดาหาร | 49000 | |
| 31 | | ร้านสะดวกซื้อ | นางสาวปิยาลักษณ์ ภาษา | 74 | 2 | กุดแซ่ | เมือง | มุกดาหาร | 49000 | |
| 32 | ร้านอ้อด | ร้านสะดวกซื้อ | นายมูลเดิม ผิวเหลือง | 178 | 1 | บ้านบาก | ดอนตาล | มุกดาหาร | 49120 | |
| 33 | วิษณุก่อสร้าง | ร้านวัสดุก่อสร้าง | นายวิษณุ ผิวทอง | 319 | 1 | บ้านบาก | ดอนตาล | มุกดาหาร | 49120 | 0962511794 |
| 34 | ร้านกอมม | ร้านจำหน่ายหมูกระทะ | น.ส.ทิตยันทา คนยืน | 101 | 1 | บ้านบาก | ดอนตาล | มุกดาหาร | 49120 | 0986477938 |
| 35 | บาร์มิซอปป | ร้านสะดวกซื้อ | นายภาณุกุล ยศปัญญา | 101 | 1 | บ้านบาก | ดอนตาล | มุกดาหาร | 49120 | 0610687594 |
| 36 | สมพรการค้า | ร้านสะดวกซื้อ | นางสมพร ผิวเหลือง | 268 | 1 | บ้านบาก | ดอนตาล | มุกดาหาร | 49120 | 0626266629 |
| 37 | คุณประมวล | ร้านสะดวกซื้อ | นายประมวล สีมืด | 37 | 1 | บ้านบาก | ดอนตาล | มุกดาหาร | 49120 | 0955037920 |
| 38 | ร้านแยง บุระวงศ์ | ร้านสะดวกซื้อ | นางแยง บุระวงศ์ | 134 | 1 | บ้านบาก | ดอนตาล | มุกดาหาร | 49120 | |
| 39 | คำปูนการค้า | ร้านสะดวกซื้อ | นางคำปูน นิลคำ | 113 | 2 | บ้านบาก | ดอนตาล | มุกดาหาร | 49120 | 0804604595 |
| 40 | ธนพรพาณิชย์ | ร้านสะดวกซื้อ | นางธนพร ผิวเหลือง | 100 | 2 | บ้านบาก | ดอนตาล | มุกดาหาร | 49120 | |
| 41 | ปรียรัตน์ | ร้านสะดวกซื้อ | น.ส.ปรียรัตน์ ไชยสอน | 114 | 2 | บ้านบาก | ดอนตาล | มุกดาหาร | 49120 | 0989697851 |

| ลำดับ | ชื่อร้าน | ประกอบกิจการ | ผู้ประกอบการ | อาคาร/สถานที่ | | | | | | |
|-------|--------------------------|-------------------|-----------------------|---------------|---------|---------|--------|----------|--------------|------------|
| | | | | เลขที่ | หมู่ที่ | ตำบล | อำเภอ | จังหวัด | รหัสไปรษณีย์ | โทรศัพท์ |
| 42 | จิตรลดาอาหารสด | ร้านอาหารตามสั่ง | นายไกรสอน วันดี | 34 | 2 | บ้านบาก | ดอนตาล | มุกดาหาร | 49120 | 0968564517 |
| 43 | บุญครบพาณิชย์ | ร้านสะดวกซื้อ | น.ส.บุญครบ ผิวเหลือง | 55 | 2 | บ้านบาก | ดอนตาล | มุกดาหาร | 49120 | 0941035880 |
| 44 | รุ่งมินิมาร์ท | ร้านสะดวกซื้อ | น.ส.วิจิตตรา คนไฉ | 312 | 2 | บ้านบาก | ดอนตาล | มุกดาหาร | 49120 | 0633752223 |
| 45 | ปานี | ร้านสะดวกซื้อ | น.ส.ปานี ผิวเหลือง | 14 | 2 | บ้านบาก | ดอนตาล | มุกดาหาร | 49120 | 0646827865 |
| 46 | ร้านป่าอ้วน | ร้านอาหารตามสั่ง | นางฐานิยา อุพันธ์ | 199 | 3 | บ้านบาก | ดอนตาล | มุกดาหาร | 49120 | 0989913682 |
| 47 | บูรพาการค้า | ร้านสะดวกซื้อ | นายบูรพา ใจทัศน์ | 144 | 3 | บ้านบาก | ดอนตาล | มุกดาหาร | 49120 | 0944865624 |
| 48 | แก้วรวมทรัพย์ | ร้านสะดวกซื้อ | นายศรีสุวรรณ น้อยนาดี | 87 | 4 | บ้านบาก | ดอนตาล | มุกดาหาร | 49120 | 0887188526 |
| 49 | แม่ใบพาณิชย์ | ร้านสะดวกซื้อ | น.ส.กาญจนา สุวรรณดี | 66 | 4 | บ้านบาก | | มุกดาหาร | 49120 | 0823582536 |
| 50 | ร้านชายกลาง | ร้านขายก๋วยเตี๋ยว | นางเตียงคำ บุตรพา | 200 | 4 | บ้านบาก | ดอนตาล | มุกดาหาร | 49120 | |
| 51 | จุฬารการค้า | ร้านอาหารตามสั่ง | นางจุฬารัตน์ สกุลไทย | 112 | 5 | บ้านบาก | ดอนตาล | มุกดาหาร | 49120 | |
| 52 | หล้าการค้า | ร้านสะดวกซื้อ | น.ส.อุทุมพร ซอนพา | 97 | 5 | บ้านบาก | ดอนตาล | มุกดาหาร | 49120 | 0829300632 |
| 53 | บุญส่งการค้า | ร้านสะดวกซื้อ | นายบุญส่ง บุระวงค์ | 89 | 5 | บ้านบาก | ดอนตาล | มุกดาหาร | 49120 | 0960658391 |
| 54 | ร้านวิเชียร | ร้านสะดวกซื้อ | นางวิเชียร คนไฉ | 31 | 5 | บ้านบาก | ดอนตาล | มุกดาหาร | 49120 | 0853633390 |
| 55 | ภาดาพาณิชย์ | ร้านสะดวกซื้อ | น.ส.วิภาดา บุระวงค์ | 247 | 5 | บ้านบาก | ดอนตาล | มุกดาหาร | 49120 | 0953621850 |
| 56 | กมลชนก | ร้านสะดวกซื้อ | น.ส.กมลชนก บุระวงค์ | 146 | 5 | บ้านบาก | ดอนตาล | มุกดาหาร | 49120 | 0819151364 |
| 57 | ร้านมงคล | ร้านสะดวกซื้อ | นายมงคล บุญลุม | 115 | 5 | บ้านบาก | ดอนตาล | มุกดาหาร | 49120 | 0852123859 |
| 58 | โกสินทร์พาณิชย์ | ร้านสะดวกซื้อ | นายโกสินทร์ สุวรรณดี | 107 | 5 | บ้านบาก | ดอนตาล | มุกดาหาร | 49120 | |
| 59 | ลือชัยการค้า | ร้านสะดวกซื้อ | นายลือชัย สุวรรณดี | 220 | 5 | บ้านบาก | ดอนตาล | มุกดาหาร | 49120 | |
| 60 | อุณชูนิมินิมาร์ท | ร้านสะดวกซื้อ | น.ส.ศิริขวัญ ทองคำ | 113 | 6 | บ้านบาก | ดอนตาล | มุกดาหาร | 49120 | 0951913668 |
| 61 | สงกรานต์ | ร้านสะดวกซื้อ | น.ส.หวนชื่น ปิยะนิยม | 76 | 6 | บ้านบาก | ดอนตาล | มุกดาหาร | 49120 | 0954160422 |
| 62 | กองทุนหมู่บ้านภูล้อย ม.7 | ร้านสะดวกซื้อ | นายสุบิน ผิวเหลือง | 136 | 7 | บ้านบาก | ดอนตาล | มุกดาหาร | 49120 | 0644144907 |

| ลำดับ | ชื่อร้าน | ประกอบกิจการ | ผู้ประกอบการ | อาคาร/สถานที่ | | | | | | |
|-------|------------------------|------------------|---------------------------|---------------|---------|--------------|---------|----------|--------------|------------|
| | | | | เลขที่ | หมู่ที่ | ตำบล | อำเภอ | จังหวัด | รหัสไปรษณีย์ | โทรศัพท์ |
| 63 | โต้ยการค้า | ร้านสะดวกซื้อ | น.สรสิศิตรา บุรวงค์ | 137 | 7 | บ้านบาก | ดอนตาล | มุกดาหาร | 49120 | 0879847666 |
| 64 | คุณกระต่าย | ร้านอาหารตามสั่ง | นางทองแสง อัครี | 126 | 1 | กุดแซ่ | เมือง | มุกดาหาร | 49000 | |
| 65 | สุดชอยตำสด | ร้านส้มตำ | น.ส.ชนิดา สุพร | 123 | 1 | กุดแซ่ | เมือง | มุกดาหาร | 49000 | |
| 66 | | อาหารทั่วไป | นายสมศรี มณีวรรณ | 25 | 2 | กุดแซ่ | เมือง | มุกดาหาร | 49000 | |
| 67 | ป้าบุตร | ก๋วยเตี๋ยว | นางพีชรา สร้อยเสนาะ | 199 | 3 | กุดแซ่ | เมือง | มุกดาหาร | 49000 | |
| 68 | ร้านเจ้าท่า | | นางณัฏฐานันท์ ชะนุดรัมย์ | 190 | 4 | กุดแซ่ | เมือง | มุกดาหาร | 49000 | |
| 69 | สุดชอย1 | อาหารตามสั่ง | นางณัฏฐานันท์ | 190 | 4 | กุดแซ่ | เมือง | มุกดาหาร | 49000 | |
| 70 | ร้านน้ำเฮียพอร์ช | ขายของชำ | นางสาวสุพรรณษา สุริยะวงค์ | 57 | 3 | หนองสูง | หนองสูง | มุกดาหาร | 49160 | |
| 71 | สกายหมูกระทะ | อาหาร | นางบุษบา วงฤทธิ | 67 | 1 | หนองสูงเหนือ | หนองสูง | มุกดาหาร | 49160 | |
| 72 | ก๋วยเตี่ยวแม่สุพิน | อาหาร | น.ส.สุพิน อัจฉิชัย | 29 | 1 | หนองสูงเหนือ | หนองสูง | มุกดาหาร | 49160 | |
| 73 | ข้าวมันไก่ครัวแม่เตี้ย | อาหาร | นางธัญวรินทร์ ศรีแนน | 94/4 | 8 | หนองสูงเหนือ | หนองสูง | มุกดาหาร | 49160 | |
| 74 | กาแฟโบราณบ้านหนองแต้ | อาหาร | นางกมลพร กุลสุวรรณ | 8 | 1 | หนองสูง | หนองสูง | มุกดาหาร | 49160 | |
| 75 | ร้านกาแฟ (อเมซอล) | อาหาร | น.ส.กิตติยา เขียวคำ | 92/4 | 8 | หนองสูงเหนือ | หนองสูง | มุกดาหาร | 49160 | |
| 76 | ร้าน 1995 cafe | อาหาร | น.ส.ศุภัทธา แสนสุข | 189 | 6 | หนองสูงเหนือ | หนองสูง | มุกดาหาร | 49160 | |
| 77 | ร้าน Be Milk | อาหาร | น.ส.ชนิษฐา อุปัญญา | 218 | 6 | หนองสูงเหนือ | หนองสูง | มุกดาหาร | 49160 | |
| 78 | ร้านลาบก้อย | อาหาร | นางวาสนา กลางประพันธ์ | 61 | 4 | หนองสูงเหนือ | หนองสูง | มุกดาหาร | 49160 | |
| 79 | ร้านกาแฟข้างป้อม | อาหาร | นางภรณ์จักรี ศรีบุตรตา | 30/46 | 4 | หนองสูงเหนือ | หนองสูง | มุกดาหาร | 49160 | |
| 80 | ร้านกะตังค์ | อาหาร | นายอรธพล จันปุม | 64 | 6 | หนองสูงเหนือ | หนองสูง | มุกดาหาร | 49160 | |
| 81 | ร้านก๋วยเตี่ยวป่าอ้วน | อาหาร | นางลำเพย วัจนชาติ | 99 | 6 | หนองสูงเหนือ | หนองสูง | มุกดาหาร | 49160 | |
| 82 | ร้านสาวต๊อบ | อาหาร | นางรัชนาเวช สีโย | 101 | 6 | หนองสูงเหนือ | หนองสูง | มุกดาหาร | 49160 | |
| 83 | ส้มตำป้าน้อต | อาหาร | นางละอองศรี อัจฉิชัย | 44 | 8 | หนองสูงเหนือ | หนองสูง | มุกดาหาร | 49160 | |

| ลำดับ | ชื่อร้าน | ประกอบกิจการ | ผู้ประกอบการ | อาคาร/สถานที่ | | | | | | |
|-------|-----------------------------|--------------|--------------------------|---------------|---------|--------------|---------|----------|--------------|----------|
| | | | | เลขที่ | หมู่ที่ | ตำบล | อำเภอ | จังหวัด | รหัสไปรษณีย์ | โทรศัพท์ |
| 84 | ผู้ใหญ่มากลาบก้อย | อาหาร | นางพิสมัย แสนโคตร | 84/2 | 8 | หนองสูงเหนือ | หนองสูง | มุกดาหาร | 49160 | |
| 85 | ฮือป ชาเฟ้ | อาหาร | น.ส.กิตยาภรณ์ สนธิพงษ์ | 64/6 | 8 | หนองสูงเหนือ | หนองสูง | มุกดาหาร | 49160 | |
| 86 | โฮมแลนด์คาเฟ่ | อาหาร | นายเมธชนัน จันเต็ม | 5 | 1 | หนองสูงเหนือ | หนองสูง | มุกดาหาร | 49160 | |
| 87 | ปลาเผาบ้านหนองแต้ | อาหาร | นายสุรน มูลตรีศรี | 101 | 1 | หนองสูง | หนองสูง | มุกดาหาร | 49160 | |
| 88 | ร้านครุฑต้ม | อาหาร | น.ส.นริศรา ทริพย์พงษ์ | 89 | 3 | หนองสูงเหนือ | หนองสูง | มุกดาหาร | 49160 | |
| 89 | ร้านชาอาชี | อาหาร | นางลดาวัลย์ พรรคพล | 34/7 | 8 | หนองสูงเหนือ | หนองสูง | มุกดาหาร | 49160 | |
| 90 | ร้านแม่ไข่มุกตามสั่ง | อาหาร | นางรัตติยา แสนสุข | 99/1 | 4 | หนองสูงเหนือ | หนองสูง | มุกดาหาร | 49160 | |
| 91 | ร้านตากานดาฮิมมาคาเฟ่ | อาหาร | น.ส.ศิวาพร นามเหล่า | 98 | 1 | หนองสูงเหนือ | หนองสูง | มุกดาหาร | 49160 | |
| 92 | ร้านก๊วก๊กผัดไทย | อาหาร | น.ส.จิราวรรณ จันปุม | 130 | 6 | หนองสูงเหนือ | หนองสูง | มุกดาหาร | 49160 | |
| 93 | ร้านก้วยเตี่ยวไก่ | อาหาร | นางเมตตา ตาละกา | | 6 | หนองสูงเหนือ | หนองสูง | มุกดาหาร | 49160 | |
| 94 | เกรซซานม | อาหาร | น.ส.เกตุวดี แสนสุข | 50 | | หนองสูง | หนองสูง | มุกดาหาร | 49160 | |
| 95 | ก้วยเตี่ยวน้องแดงโม | อาหาร | น.ส.ภิญญาภาศ คนหาญ | 48 | 3 | หนองสูง | หนองสูง | มุกดาหาร | 49160 | |
| 96 | ร้านมีทรัพย์ | อาหาร | นางมีทรัพย์ แสนโคตร | | 4 | หนองสูงเหนือ | หนองสูง | มุกดาหาร | 49160 | |
| 97 | ก้วยเตี่ยวบ้าน นาหนองแคน | อาหาร | น.ส.รัตติยา จันทร์ตะ | 137 | 6 | หนองสูง | หนองสูง | มุกดาหาร | 49160 | |
| 98 | ร้านอิมแยมแคมทุ่ง | อาหาร | น.ส.ศรินธร นครชัย | 216 | 3 | หนองสูง | หนองสูง | มุกดาหาร | 49160 | |
| 99 | ร้านแชมป์แบดเตอริ | อาหาร | นายพรณรงค์ จันปุม | 42/6 | 8 | หนองสูงเหนือ | หนองสูง | มุกดาหาร | 49160 | |
| 100 | ร้านโจ๊กกะเจียว | อาหาร | น.ส.อังคนานันท์ ไตรยวงศ์ | 94/2 | 8 | หนองสูงเหนือ | หนองสูง | มุกดาหาร | 49160 | |
| 101 | ส้มตำป่าจิตรสมาน | อาหาร | นางจิตสมาน อุ่นเมือง | 144 | 4 | หนองสูงเหนือ | หนองสูง | มุกดาหาร | 49160 | |
| 102 | ร้าน KPCoffe | อาหาร | นายณัฐ กลางประพันธ์ | 266 | 6 | หนองสูงเหนือ | หนองสูง | มุกดาหาร | 49160 | |
| 103 | ร้านลาบก้อย | อาหาร | นางพรนัชชา กุลวงศ์ | 186 | 6 | หนองสูงเหนือ | หนองสูง | มุกดาหาร | 49160 | |

| ลำดับ | ชื่อร้าน | ประกอบกิจการ | ผู้ประกอบการ | อาคาร/สถานที่ | | | | | | |
|-------|----------------------|------------------|-----------------------------|---------------|---------|--------------|---------|----------|--------------|----------|
| | | | | เลขที่ | หมู่ที่ | ตำบล | อำเภอ | จังหวัด | รหัสไปรษณีย์ | โทรศัพท์ |
| 104 | ร้านสุดตาแลตามสั่ง | อาหาร | นางมานิต กลางประพันธ์ | 109 | 7 | หนองสูงเหนือ | หนองสูง | มุกดาหาร | 49160 | |
| 105 | ร้านอาหารสดหนองสูง | อาหาร | นายธนดล ภูมิลา | 34/2 | 8 | หนองสูงเหนือ | หนองสูง | มุกดาหาร | 49160 | |
| 106 | ร้านลำภูเนื่อย่าง | อาหาร | นายชัยโย แก้วกัลยา | 7 | 6 | หนองสูงเหนือ | หนองสูง | มุกดาหาร | 49160 | |
| 107 | ร้านเย็นเจี๊ยบ | อาหาร | น.ส.วราวรรณ วงษ์เทียน | 190 | 6 | หนองสูงเหนือ | หนองสูง | มุกดาหาร | 49160 | |
| 108 | สเต็กโคขุน | อาหาร | สหกรณ์การเกษตรหนองสูง จำกัด | | 6 | หนองสูงเหนือ | หนองสูง | มุกดาหาร | 49160 | |
| 109 | ร้านสมหวังลาบแซบ | ร้านอาหารตามสั่ง | นายสมหวัง รุห์เยี่ยม | 133 | 2 | หนองสูงใต้ | หนองสูง | มุกดาหาร | 49160 | |
| 110 | ร้านก้อแก้วซ้อปเจริญ | ร้านอาหารตามสั่ง | นางนาฏอนงค์ อุทริง | 54 | 4 | หนองสูงใต้ | หนองสูง | มุกดาหาร | 49161 | |
| 111 | ร้านยายหนอม | ร้านอาหารตามสั่ง | นางถนอม อานะโคตร | 103 | 5 | หนองสูงใต้ | หนองสูง | มุกดาหาร | 49162 | |
| 112 | ร้านก้อหนองฟุดส์ | ร้านขายอาหารสด | นางสุภารัตน์ โพธิ์อ้น | 31 | 8 | หนองสูงใต้ | หนองสูง | มุกดาหาร | 49163 | |
| 113 | ชัยกมลรุ่งเรืองกิจ | ร้านขายอาหารสด | น.ส.กมลชนก อุทรักษ์ | 278 | 5 | หนองสูงใต้ | หนองสูง | มุกดาหาร | 49164 | |

| ที่ | ชื่อหน่วยงาน | จำนวน / ประเภทเครื่องจักรกล และอุปกรณ์ผู้ปฏิบัติงาน (คัน) | | | | | | | | | | | | | | | | | | | | | | | | | | | | | |
|-----|-----------------|---|-----------------|------------------|------------------|------------|-----------------------|-----------------|-----------------|-----------------|------------------|--------|----------|---------------------|---------------------------|--------------------------|------------------------------------|-------------------------------------|----------------|---------------|-----------------|-------------|-------------|---------------|--------------------|--------------------|---------------------|----------------------|----------------------|--------------------|----------------------|
| | | รถบรรทุกหน้า | | | | รถดับเพลิง | | | | รถกู้ชีพ | อุปกรณ์ผู้ภัย | | | | เครื่องสูบน้ำ | | | ประเภทเครื่องจักรกล | | | | หมายเหตุ | | | | | | | | | |
| | | ขนาด ๓,๕๐๐-๕,๕๐๐ ลิตร | ขนาด ๖,๐๐๐ ลิตร | ขนาด ๑๐,๐๐๐ ลิตร | ขนาด ๑๒,๐๐๐ ลิตร | อื่น ๆ | ขนาด ๑,๕๐๐-๓,๐๐๐ ลิตร | ขนาด ๔,๐๐๐ ลิตร | ขนาด ๕,๐๐๐ ลิตร | ขนาด ๖,๐๐๐ ลิตร | ขนาด ๑๒,๐๐๐ ลิตร | อื่น ๆ | รถพยาบาล | รถกู้ชีพ ทด. / อบต. | อุปกรณ์ดับน้ำ ชุดประดาน้ำ | เครื่องช่วยหายใจแบบ SCBA | เรือท้องแบนขนาดบรรทุกไม่เกิน ๑ ตัน | เครื่องยนต์เรือ แบบทางสั้น / ทางยาว | เครื่องตัดถ่าง | เลื่อยโซ่ยนต์ | ขนาด ๒ - ๔ นิ้ว | ขนาด ๖ นิ้ว | ขนาด ๘ นิ้ว | รถชุดไฮดรอลิค | รถบรรทุกขนาด ๕ ล้อ | รถบรรทุกขนาด ๖ ล้อ | รถบรรทุกขนาด ๑๐ ล้อ | รถยนต์เคลื่อนที่เร็ว | รถประสานมาเคลื่อนที่ | รถเครื่องปรับอากาศ | อื่น ๆ |
| ๓๘ | ทต.ดอนตาล | | ๑ | ๑ | | ๑ | | | | | | | | | | ๒ | | ๑ | ๑ | | ๑ | | ๑ | ๒ | | | | | | ๑ | ๑,๕๐๐ลิตร/รถกระเช้า |
| ๓๙ | ทต.ดอนตาลผาสุก | | ๑ | | | ๑ | | | | | | | | | | | | | | ๑ | | | | | | ๑ | | | | | รถดับเพลิง๑,๕๐๐ลิตร |
| ๔๐ | อบต.บ้านบาก | | ๑ | | | | | | | | | | ๑ | | | | | | ๑ | | | | | | | | | | | | |
| ๔๑ | ทต.บ้านแก้ง | | ๑ | | | | | | | | | | ๑ | | | | | | ๑ | | | | | | | | | | | | |
| ๔๒ | อบต.โพธิ์ไทร | | ๑ | | | | | | | | | | ๑ | | | | | | ๑ | | | | | | | | | | | | |
| ๔๓ | อบต.นาสะเม้ง | | | | | | | | ๑ | | | | ๑ | | | | | | ๑ | | | | | | | | | | | | |
| ๔๔ | อบต.ป่าไร่ | | ๑ | | | | | | | | | | ๑ | | | | | | ๑ | | | | | | | | | | | | |
| ๔๕ | อบต.เหล่าหมี | | ๑ | | | | | | | | | | ๑ | | | | | | ๑ | | | | | | | | | | | | |
| ๔๖ | ทต.นิคมคำสร้อย | ๒ | | ๑ | | | | | | | | | ๑ | | | | | | ๑ | | | | ๑ | ๑ | | | | | | | |
| ๔๗ | อบต.นิคมคำสร้อย | ๑ | | | | | | | | | | | ๑ | | | | | | ๑ | | | | | | | | | | | | |
| ๔๘ | อบต.นาออก | | | | | | | | | | | | ๑ | | | | | | ๑ | | | | | | | | | | | | เรือไม่มีเครื่องยนต์ |
| ๔๙ | อบต.หนองวาง | | ๑ | | | | | | | | | | ๑ | | | | | | ๑ | | | | | | | | | | | | |
| ๕๐ | อบต.โชคชัย | ๑ | | | | | | ๑ | | | | | ๑ | | | | | | ๒ | | | | | | | | | | | | |
| ๕๑ | อบต.นาอุดม | | | | | | | | ๑ | | | | ๑ | | | | | | ๑ | | | | | | | | | | | | |
| ๕๒ | อบต.กกแดง | | ๑ | | | | | | | | | | ๑ | | | | | | ๑ | | | | | | | | | | | | |
| ๕๓ | ทต.ร่มเกล้า | | | ๑ | | | | | | | | | ๑ | | | | | | ๒ | | | | | | | | | | | | |
| ๕๔ | ทต.ดงหลวง | | ๑ | | | | | | | | | | ๑ | | | | | | ๑ | | | | | | | | | | | | |
| ๕๕ | ทต.หนองแคน | ๑ | | | | | | | | | | | ๑ | | | | | | ๑ | | | | | | | | | | | | |

| ที่ | ชื่อหน่วยงาน | จำนวน / ประเภทเครื่องจักรกล และอุปกรณ์กู้ชีพกู้ภัย (คัน) | | | | | | | | | | | | | | | | | | | | | | | | | | | | | | | |
|-----|---------------------------|--|-----------------|------------------|------------------|-------|-----------------------|-----------------|-----------------|-----------------|------------------|----------|---------------|---------------------|--------------------------|--------------------------|------------------------------------|-------------------------------------|---------------------|---------------|-----------------|-------------|-------------|---------------|--------------------|--------------------|---------------------|----------------------|-----------------------|----------------------|-------|---|----------------------|
| | | รถบรรทุกน้ำ | | | | | รถดับเพลิง | | | | | รถกู้ชีพ | อุปกรณ์กู้ภัย | | | เครื่องสูบน้ำ | | | ประเภทเครื่องจักรกล | | | | หมายเหตุ | | | | | | | | | | |
| | | ขนาด ๓,๕๐๐-๕,๕๐๐ ลิตร | ขนาด ๖,๐๐๐ ลิตร | ขนาด ๑๐,๐๐๐ ลิตร | ขนาด ๑๒,๐๐๐ ลิตร | อื่นๆ | ขนาด ๑,๕๐๐-๓,๐๐๐ ลิตร | ขนาด ๔,๐๐๐ ลิตร | ขนาด ๕,๐๐๐ ลิตร | ขนาด ๖,๐๐๐ ลิตร | ขนาด ๑๒,๐๐๐ ลิตร | อื่นๆ | รถพยาบาล | รถกู้ชีพ ทด. / อบต. | อุปกรณ์ดำน้ำ ชุดประดาน้ำ | เครื่องช่วยหายใจแบบ SCBA | เรือท้องแบนขนาดบรรทุกไม่เกิน ๑ ตัน | เครื่องยนต์เรือ แบบทางสั้น / ทางยาว | เครื่องตัดถ่าง | เลื่อยโซ่ยนต์ | ขนาด ๒ - ๕ นิ้ว | ขนาด ๖ นิ้ว | ขนาด ๘ นิ้ว | รถชุดไฮดรอลิค | รถบรรทุกขนาด ๔ ล้อ | รถบรรทุกขนาด ๖ ล้อ | รถบรรทุกขนาด ๑๐ ล้อ | รถยนต์เคลื่อนที่เร็ว | รถประสานงานเคลื่อนที่ | รถโรงครัวประกอบอาหาร | อื่นๆ | | |
| ๕๖ | ทต.กกตุม | | ๑ | | | | | | | | | | ๑ | | | | | ๑ | | | | | | | | | | | | | | | |
| ๕๗ | อบต.พังแดง | | ๑ | | | | | | | | | | ๑ | | | ๑ | | ๑ | | | | | | | | | | | | | | | |
| ๕๘ | อบต.หนองบัว | | | | | | ๑ | | | | | | ๑ | | | | | ๒ | | ๑ | | | ๑ | | | | | | | | | | |
| ๕๙ | อบต.ชะโนดน้อย | | | | | | ๑ | | | | | | ๑ | | | | | ๑ | | | | | | | | ๑ | | | | | | | |
| ๖๐ | ทต.หัวน้ำใหญ่ | ๑ | | ๑ | | | | | | | | | ๑ | | | ๑ | | ๑ | | | | | | | | | | | | | | | เรือไม่มีเครื่องยนต์ |
| ๖๑ | อบต.ปงขาม | | ๑ | | | | | | | | | | ๑ | | | | | ๑ | | | | | | | | ๑ | | | | | | | |
| ๖๒ | ทต.ชะโนด | | ๑ | | | | | | | | | | ๑ | | | ๑ | | | | | | | | | | ๑ | | | | | | | |
| ๖๓ | อบต.บางทรายน้อย | ๑ | | | | | | | | | | | ๑ | | | | | | | | | | | | | ๑ | | | | | | | |
| ๖๔ | ทต.หนองสูงเหนือ | | ๑ | | | | | | | | | | ๑ | | | | | ๒ | | | | | | | | | | | | | | | |
| ๖๕ | ทต.ภูวง | | ๑ | | | | | | ๑ | | | | ๑ | | | | | ๑ | | | | | | | | | | | | | | | |
| ๖๖ | ทต.บ้านเป่า | ๑ | | | | | | | | | | | ๑ | | | | | ๑ | | | | | | | | | | | | | | | |
| ๖๗ | อบต.โนนยาง | | ๑ | | | | | | ๑ | | | | ๑ | | | | | ๑ | | | | | | | | ๑ | | | | | | | |
| ๖๘ | อบต.หนองสูงใต้ | | | ๑ | | | | | | | | | ๑ | | | | | ๑ | | | | | | | | | | | | | | | |
| ๖๙ | มูลนิธิกรรภคสมุกดาหาร | | | | | | | | | | ๑ | ๑ | ๔ | | ๒ | ๒ | ๑ | ๓ | | | | | | | | ๒ | | | | | | ๑ | รถอุปกรณ์กู้ภัย |
| ๗๐ | สมาคมกู้ภัยร่วมใจมุกดาหาร | | | | | | | | | | ๑ | | ๕ | ๒ | ๑ | ๑ | ๑ | ๑ | | | | | | | | ๑๐ | | | | | | ๓ | (ชุดดับเพลิงในอาคาร) |
| | รวม | ๑๗ | ๕๑ | ๑๐ | ๓ | | ๗ | ๕ | ๕ | ๒ | ๖ | | ๓ | ๔ | ๗ | ๒ | ๕ | ๕ | ๑๒ | ๓ | ๑๒ | ๖ | ๓๐ | ๑๙ | ๘ | ๖๐ | | | | | | | |
| | รวม | รถบรรทุกน้ำ ๘๑ | | | | | รถดับเพลิง ๒๕ คัน | | | | | | | | | | | | | | | | | | | | | | | | | | |

ที่มา : สำนักงานป้องกันและบรรเทาสาธารณภัยมุกดาหาร

บทที่ 4

บทที่ 4

แนวทางการประสานงาน

การประสานงานของหน่วยงาน

เพื่อให้ทุกภาคส่วนมีส่วนร่วมในการเตรียมความพร้อมด้านอาหารตามแผนการผิวกำลังและทรัพยากร เพื่อการป้องกันประเทศ และสนับสนุนการปฏิบัติการของฝ่ายทหารตามแผนป้องกันประเทศหรือภารกิจเพื่อความมั่นคง ที่ได้รับมอบหมายจากรัฐบาล ได้กำหนดแนวทางในการประสานงาน ดังนี้

แนวทางการประสานงานตามแนวความคิดในการปฏิบัติในการระดมสรรพกำลัง

1) การเตรียมการ (ภาวะปกติ) กระทรวงเกษตรและสหกรณ์ในฐานะหน่วยงานประสานงานหลัก ด้านอาหารวางแผนและดำเนินการจัดทำ/พัฒนาระบบงานที่เกี่ยวข้องจัดทำ ปรับปรุง และพัฒนาฐานข้อมูลทรัพยากร ดำเนินการฝึก ซักซ้อม และทดสอบการปฏิบัติตามแผน ทบทวนปรับปรุงแผนและกฎหมายที่เกี่ยวข้อง รวมทั้งติดตาม ประเมินผลแผนงาน/โครงการที่เกี่ยวข้อง ตลอดจนประสานงานกับทุกภาคส่วนทั้งภาครัฐ รัฐวิสาหกิจ องค์กรเอกชน และภาคประชาชน ได้แก่ กระทรวงพาณิชย์ กระทรวงอุตสาหกรรม กระทรวงสาธารณสุขหรือหน่วยงานต่าง ๆ เพื่อให้เกิดความพร้อมตั้งแต่ภาวะปกติ

2) การระดมทรัพยากร (ภาวะไม่ปกติ) ตามความรุนแรงของสถานการณ์ 4 ระดับ

ความรุนแรงระดับ ๑ โดยศูนย์ประสานการปฏิบัติการเตรียมพร้อมด้านอาหารจังหวัดสุรินทร์ เป็นหน่วยประสานการเตรียมพร้อมในระดับพื้นที่ เป็นหน่วยประสานงานหลักในการระดมทรัพยากรและ พร้อมให้ความสนับสนุนทรัพยากรให้กับฝ่ายทหาร

ความรุนแรงระดับ 2 ศูนย์ประสานการปฏิบัติการเตรียมพร้อมด้านอาหารจังหวัดสุรินทร์เป็นหน่วยประสานงานหลักในการระดมทรัพยากรจากทุกภาคส่วนที่เกี่ยวข้อง เพื่อให้การสนับสนุนการปฏิบัติการทางทหาร ตามที่ได้รับการร้องขอตามความจำเป็น และเพียงพอในการแก้ไขปัญหาให้ยุติลงโดยเร็ว

ความรุนแรงระดับ 3 สถานการณ์ที่เกิดขึ้นมีระดับความรุนแรงมากขึ้นศูนย์ประสานการปฏิบัติการเตรียมพร้อมด้านอาหารจังหวัดสุรินทร์ จะเป็นหน่วยประสานงานหลักในการระดมทรัพยากรจากทุกภาคส่วนที่เกี่ยวข้อง ทั้งนี้ เพื่อให้การดำเนินการดังกล่าวให้เป็นไปตามกฎหมายนโยบายและแผนต่างๆ ที่ฝ่ายทหารได้มีการร้องขอ

ความรุนแรงระดับ 4 สถานการณ์ความขัดแย้งหรือภัยคุกคามจากการสู้รบมีแนวโน้มที่จะขยายตัวเป็นการสู้รบขนาดใหญ่หรือสงคราม กระทรวงกลาโหมจะร่วมกับหน่วยงานที่เกี่ยวข้องพิจารณาและให้ข้อเสนอแนะแก่รัฐบาลในการประกาศวันเริ่มระดมสรรพกำลัง (วัน ร.) เพื่อดำเนินการระดมสรรพกำลังทั้งประเทศ กระทรวงเกษตรและสหกรณ์ จะเป็นหน่วยประสานงานหลักด้านอาหารในการระดมสรรพกำลังจากทุกภาคส่วนที่เกี่ยวข้อง เพื่อสนับสนุนการปฏิบัติการทางทหารตามแผนป้องกันประเทศที่กำหนดไว้ให้ได้ตั้งแต่วันเริ่มระดมสรรพกำลัง

3) การเลิกระดมทรัพยากร (หลังจากสถานการณ์กลับเข้าสู่ภาวะปกติ) เป็นการปฏิบัติหลังจากสถานการณ์ความขัดแย้งหรือภัยคุกคามจากการสู้รบได้ยุติลง ฝ่ายทหารจะเปลี่ยนบทบาทเป็นผู้ให้การสนับสนุนการดำเนินการของฝ่ายพลเรือนในการบูรณะฟื้นฟู และการช่วยเหลือประชาชนร่วมกับกระทรวงมหาดไทย มีการส่งมอบทรัพยากรต่างๆ ที่ฝ่ายทหารได้ขอรับการสนับสนุนคืนให้กับฝ่ายพลเรือน รวมทั้งพิจารณาและดำเนินการวิธีในการชดเชยค่าเสียหายต่าง ๆ ร่วมกับหน่วยงานที่เกี่ยวข้องตามหลักเกณฑ์และที่กฎหมายกำหนดไว้โดยฝ่ายทหารยังคงได้รับการสนับสนุนจากรัฐบาลเพื่อดำเนินการฟื้นฟูสภาพหน่วยทหารให้มีความพร้อมรบโดยเร็วต่อไป

แนวทางการประสานงาน

1. การประสานงาน รายงาน และเสนอความต้องการทรัพยากรด้านอาหาร

1.1 การเสนอความต้องการทรัพยากรด้านอาหาร

1.1.1 เมื่อได้รับความต้องการทรัพยากรอาหาร จากหน่วยงานตามสายบังคับบัญชาแล้ว กรมการสรรพกำลังกลาโหม (ศูนย์ระดมสรรพกำลัง) จะส่งความต้องการทรัพยากรอาหารถึงกระทรวงเกษตรและสหกรณ์ (ศูนย์อำนวยการเตรียมพร้อมด้านอาหาร กษ.)

1.1.2 หน่วยงานทหารในพื้นที่/ระดับภูมิภาค รวบรวมเสนอความต้องการทรัพยากรอาหารเป็นกรณีเร่งด่วน ตามสถานการณ์ความจำเป็นและกฎหมายที่กำหนด ถึงศูนย์ประสานการปฏิบัติการเตรียมพร้อมด้านอาหาร (จังหวัด) และรายงานให้หน่วยเหนือจนถึงกรมการสรรพกำลังกลาโหม (ศูนย์ระดมสรรพกำลัง) ทราบ

1.2 การรายงานความต้องการทรัพยากรอาหาร

1.2.1 กระทรวงเกษตรและสหกรณ์ (ศูนย์อำนวยการเตรียมพร้อมด้านอาหาร) เมื่อได้รับความต้องการทรัพยากรอาหาร จากกรมการสรรพกำลังกลาโหม (ศูนย์ระดมสรรพกำลัง) แล้วจะรายงานความต้องการถึงสำนักงานสภาความมั่นคงแห่งชาติ

1.2.2 ในกรณีเร่งด่วน เมื่อหน่วยทหารแต่ละเหล่าทัพในพื้นที่/ระดับภูมิภาค เสนอความต้องการทรัพยากรอาหารมายังศูนย์ประสานการปฏิบัติการเตรียมพร้อมด้านอาหาร (จังหวัด) ศูนย์ประสานการปฏิบัติการฯ จะรายงานไปยังกระทรวงเกษตรและสหกรณ์ (ศูนย์อำนวยการเตรียมพร้อมด้านอาหาร กษ.) ซึ่งจะรายงานถึงสำนักงานสภาความมั่นคงแห่งชาติ

1.2.3 กรมการสรรพกำลังกลาโหม (ศูนย์ระดมสรรพกำลัง) ส่งความต้องการถึงกระทรวงเกษตรและสหกรณ์ (ศูนย์อำนวยการเตรียมพร้อมด้านอาหาร กษ.) และรายงานความต้องการทรัพยากรอาหารถึงสำนักงานสภาความมั่นคงแห่งชาติ

1.3 แผนผังการประสาน รายงาน และรวบรวมความต้องการทรัพยากรอาหาร :

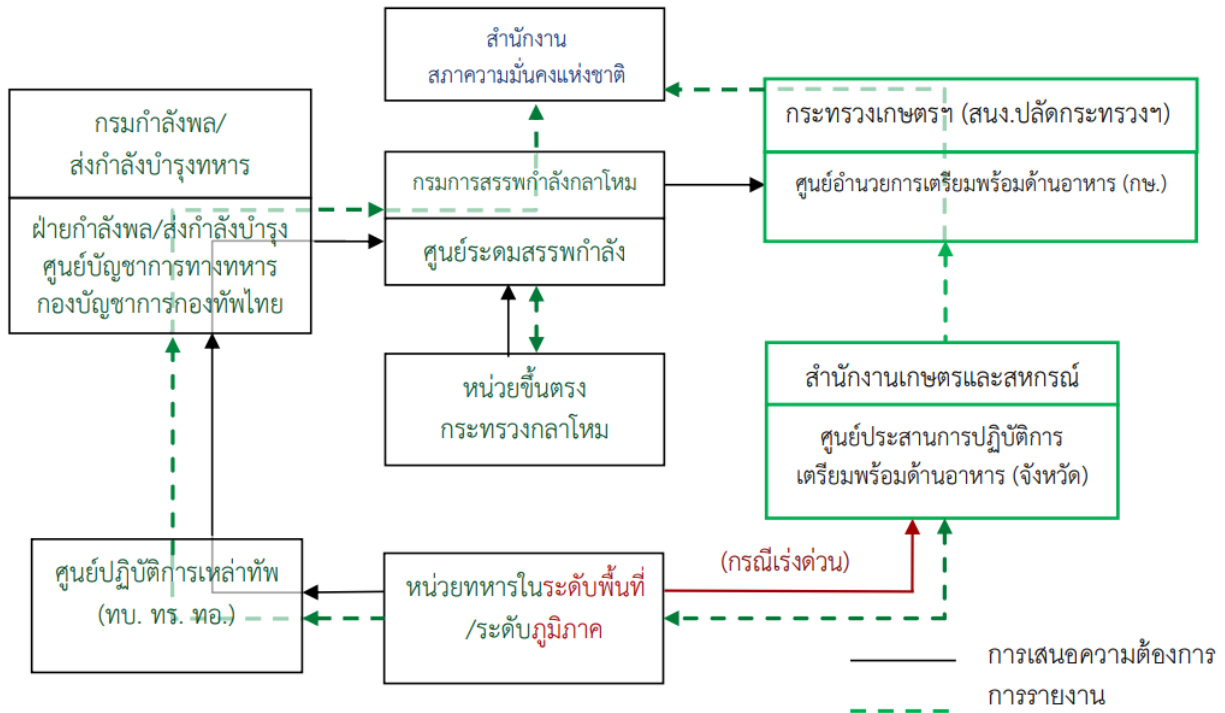

แผนผังที่ 1 แผนผังการประสานงาน การรายงาน และการรวบรวมความต้องการทรัพยากรด้านอาหาร ประกอบแผนเตรียมพร้อมด้านอาหาร

2. แนวทางการปฏิบัติการจัดส่ง-ส่งมอบทรัพยากร และการส่งคืนทรัพยากรอาหาร

1) เมื่อมีความต้องการทรัพยากรจากกรมการสรรพกำลังกลาโหม กรมกำลังพล/ส่งกำลังบำรุงทหาร ของศูนย์บัญชาการทางทหาร หรือของศูนย์ปฏิบัติการเหล่าทัพ และกระทรวงเกษตรและสหกรณ์ (ศูนย์อำนวยการเตรียมพร้อมด้านอาหาร กษ.) มีทรัพยากรอาหารเพียงพอและมีขีดความสามารถในการดำเนินการจัดส่งให้ได้ในทันที ทั้งนี้

- กระทรวงเกษตรและสหกรณ์และฝ่ายทหารต้องประสานการแลกเปลี่ยนข่าวสารซึ่งกันและกันอย่างใกล้ชิด
- หน่วยรับมอบทรัพยากรต้องจัดเตรียมสถานที่ เจ้าหน้าที่ เครื่องมือขนถ่ายให้เพียงพอกับจำนวนทรัพยากร
- การจัดส่งทรัพยากร สามารถดำเนินการได้ 3 วิธี
 - การจัดส่งทรัพยากรถึงสถานที่รับมอบทรัพยากร
 - ฝ่ายทหารมารับเอง
 - กระทรวงเกษตรและสหกรณ์และฝ่ายทหารกำหนดพื้นที่รับ - ส่ง

2) แนวทางการรายงานการรับมอบ-ส่งมอบทรัพย์สิน

กระทรวงเกษตรฯ (ศูนย์อำนวยการเตรียมพร้อมด้านอาหาร กษ.) หรือศูนย์ประสานการปฏิบัติการเตรียมพร้อมด้านอาหาร (จังหวัด) รายงานการส่งมอบทรัพย์สินตามสายการบังคับบัญชาพร้อมหลักฐานต่างๆ ในการส่งมอบ – รับมอบทรัพย์สิน จนถึงสำนักงานสภาพัฒนาการเศรษฐกิจ (สมช.)

3) การส่งคืนทรัพย์สิน

เมื่อหมดภารกิจ ฝ่ายทหารจะส่งคืนทรัพย์สินแก่กระทรวงเกษตรฯ โดยทันทีที่ทรัพย์สินต้องครบชุดและ/หรือใช้ราชการได้ การส่งคืนปฏิบัติตามระเบียบ คำสั่ง ส่วนราชการกำหนดหรือตามตัวบทกฎหมายที่มีผลบังคับใช้ พร้อมแนบหลักฐานการส่งคืน

4) แผนผังแนวทางการจัดส่ง-ส่งมอบทรัพย์สินและส่งคืนทรัพย์สินด้านอาหาร

กรณี 1 : แผนผัง 2

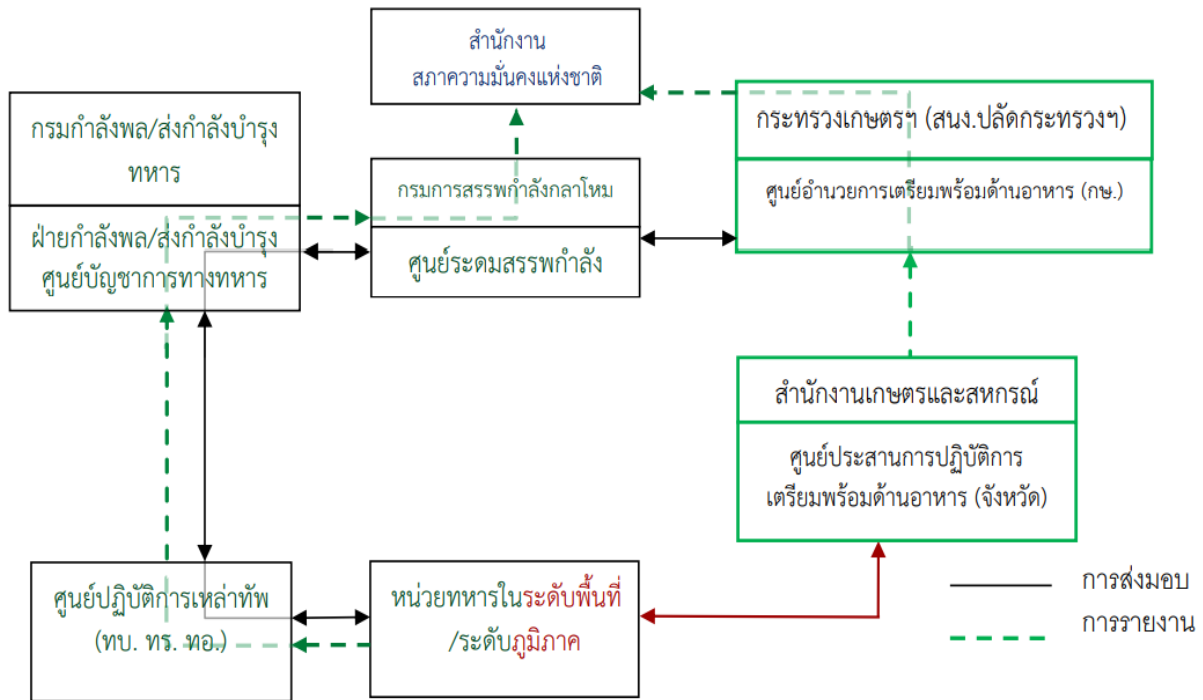

แผนผังที่ 2 แนวทางการประสานการจัดส่ง-ส่งมอบทรัพย์สิน และส่งคืนทรัพย์สินด้านอาหาร

บทที่ 5

บทที่ 5

งบประมาณ

ในภาวะปกติ

การดำเนินการวางแผนอำนวยการ การประสานงานและการฝึกซ้อมตามแผนเตรียมพร้อมด้านอาหาร
- ให้พิจารณาการจัดสรรจากงบประมาณของหน่วยงานเป็นหลัก

ในภาวะไม่ปกติ

ดำเนินการประสานกับสำนักนายกรัฐมนตรีและกระทรวงการคลังเพื่อพิจารณาดำเนินการแปลง
งบประมาณในภาวะปกติ เป็นงบประมาณในภาวะไม่ปกติ เพื่อตอบสนองความต้องการของทหารในภาวะ
ไม่ปกติ รายงานสถานภาพด้านการเบิกจ่ายงบประมาณตามวงรอบ 10 วัน ผ่านกระทรวงกลาโหม เพื่อเสนอผ่าน
สำนักงานสภาพความมั่นคงแห่งชาติ ให้คณะรัฐมนตรีทราบ

การปฏิบัติให้อ่างอิงระเบียบ คำสั่ง กฎหมาย และมติคณะรัฐมนตรีโดยไม่เป็นอุปสรรคข้อขัดข้องต่อ
การปฏิบัติการทางทหาร

.....

บทที่ 6

บทที่ 6

การบังคับบัญชาและการติดต่อสื่อสาร

การบังคับบัญชา

1. อำนาจการบังคับบัญชาส่วนราชการ หน่วยงาน เจ้าหน้าที่ที่เกี่ยวข้องกับการระดมทรัพยากรด้านอาหาร ตามแผนเตรียมพร้อมด้านอาหาร เป็นไปตามระเบียบบริหารราชการในภาวะปกติหรือมาตรการปฏิบัติราชการในภาวะไม่ปกติ
2. สายการบังคับบัญชา และการประสานงานองค์ประกอบ และอำนาจหน้าที่ของศูนย์ประสานการปฏิบัติการเตรียมพร้อมด้านอาหารจังหวัดมุกดาหาร

การติดต่อสื่อสาร

การติดต่อสื่อสาร ใช้เครื่องมือสื่อสารของหน่วยงานในสังกัดกระทรวงเกษตรและสหกรณ์จังหวัดมุกดาหาร/หน่วยงานนอกสังกัดที่เกี่ยวข้องให้การสนับสนุน และรายชื่อเจ้าหน้าที่ติดต่อประสานงานศูนย์ประสานการปฏิบัติการเตรียมพร้อมด้านอาหาร จังหวัดมุกดาหาร

บัญชีรายชื่อเจ้าหน้าที่ศูนย์ประสานการปฏิบัติการเตรียมความพร้อมด้านอาหาร จังหวัดมุกดาหาร ปี 2569

| ที่ | ชื่อ-นามสกุล | ตำแหน่ง | หมายเลขโทรศัพท์ |
|--|---------------------------------|---|------------------------------|
| 1. สำนักงานเกษตรและสหกรณ์จังหวัดสุรินทร์ | | | 042-611582 |
| 1 | นางศศิมาภรณ์ พันธโคตร | เกษตรและสหกรณ์จังหวัดมุกดาหาร | 084-799-3636 |
| 2 | นางสาวช่อลัดดา คนชื้อ | หัวหน้ากลุ่มช่วยเหลือเกษตรกรและโครงการพิเศษ | 065-651-9715 |
| 3 | นางสาววันวิสา หล้าตัน | เจ้าหน้าที่วิเคราะห์นโยบายและแผน | 093-326-1554 |
| 2. สำนักงานเกษตรจังหวัดมุกดาหาร | | | 0-4263-1342 |
| 1 | นายสุรศักดิ์ สิทธิไชย | เกษตรจังหวัดมุกดาหาร | 089-722-1702 |
| 2 | นางสาวธิดา ยืนยง | นักวิชาการส่งเสริมการเกษตรปฏิบัติการ | 09-7156-3546 |
| 3. สำนักงานประมงจังหวัดมุกดาหาร | | | 0-4261-1604 |
| 1 | นายวีระพงษ์ วัจจันงค์ | ประมงจังหวัดมุกดาหาร | 098-489-6955 081-782-4045 |
| 2 | นายบุญยัติ ฝៃจิต | เจ้าพนักงานประมงอาวุโส | 08-6877-2614 |
| 4. สำนักงานปศุสัตว์จังหวัดมุกดาหาร | | | 0-4264-0096 |
| 1 | นายต่อพงศ์ ประเสริฐสังข์ | ปศุสัตว์จังหวัดมุกดาหาร | 085-660-9838 |
| 2 | นายदनุพล เต็มสิรินันท์ | หัวหน้ากลุ่มยุทธศาสตร์และสารสนเทศการปศุสัตว์ | 08-4785-7787 |
| 3 | นางสาวมัลลิกา ศรีอุดร | เจ้าพนักงานสัตวบาลปฏิบัติงาน | 08-4956-1189 |
| 5. สำนักงานสหกรณ์จังหวัดมุกดาหาร | | | 0-4261-1488 |
| 1 | นายเชษฐา ไพศาล | สหกรณ์จังหวัดมุกดาหาร | 097-335-6784 |
| 2 | นายกมล เทพสุวรรณ | ผอ.นิคมสหกรณ์ดอนตาล | 08-6672-3658 |
| 3 | นายวัชรพงษ์ วิภัลป์ปาว์ ทศคร | ผอ.นิคมสหกรณ์ดงเย็น | 09-4525-5266 |
| 6. สำนักงานการปฏิรูปที่ดินจังหวัดมุกดาหาร | | | 0-4261-3033 |
| 1 | นางสาวสำเริง กล้าจอหอ | ปฏิรูปที่ดินจังหวัดมุกดาหาร | 098-362-6925 |
| 2 | นางสาวยุพาวรรณ หนันลา | นักวิชาการปฏิรูปที่ดินชำนาญการ | 06-1493-9897 |
| 7. โครงการชลประทานมุกดาหาร | | | 0-4261-1569 |
| 1 | นายทศพล บัวผัน | ผู้อำนวยการโครงการชลประทานมุกดาหาร | 083-239-4545 |
| 2 | นายวรพล ฉวีรักษ์ | หัวหน้าฝ่ายจัดสรรน้ำและปรับปรุงระบบชลประทาน | 088-561-9353 |
| 8. ศูนย์หม่อนไหมเฉลิมพระเกียรติฯ มุกดาหาร | | | 0-4261-1171 |
| 1 | นายสุทธิไกร ดอกเกี๋ยง | ผู้อำนวยการศูนย์หม่อนไหมเฉลิมพระเกียรติฯ มุกดาหาร | 092-225-70346 |
| 2 | นางสาวสุภาภรณ์ ไกรวิมล | นักวิชาการเกษตร ชำนาญการพิเศษ | 08-4712-0444 |

| ที่ | ชื่อ-นามสกุล | ตำแหน่ง | หมายเลขโทรศัพท์ |
|--|-------------------------|--|-----------------|
| 9. สำนักงานตรวจบัญชีสหกรณ์มุกดาหาร | | | 0-4261-1213 |
| 1 | นางจิระนุช จิตต์บรรเทิง | ผู้อำนวยการสำนักงานตรวจบัญชีสหกรณ์มุกดาหาร | 089-569-1102 |
| 2 | นางสาวศิราภรณ์ แสนนา | นักวิชาการตรวจสอบบัญชีปฏิบัติการ | 08-5455-2887 |
| 10. ศูนย์วิจัยและพัฒนาประมงน้ำจืดมุกดาหาร | | | 042-049-775 |
| 1 | นายวสันต์ ตรูวรรณ | ผู้อำนวยการศูนย์วิจัยและพัฒนาประมงน้ำจืดมุกดาหาร | 086-2583734 |
| 11. ศูนย์วิจัยและพัฒนาการเกษตรมุกดาหาร | | | 0-4261-1439 |
| 1 | นางวาสนา สุขสำราญ | ผู้อำนวยการศูนย์วิจัยและพัฒนาการเกษตรมุกดาหาร | 087-643-4029 |
| 2 | นายวุฒิชัย กากแก้ว | นักวิชาการเกษตรชำนาญการพิเศษ | 09-1829-5255 |
| 12. สถานีพัฒนาที่ดินมุกดาหาร | | | 0-4264-3772 |
| 1 | นายมรุช ภูทองขาว | ผู้อำนวยการสถานีพัฒนาที่ดินมุกดาหาร | 086-972-1845 |
| 2 | นางเดือนเพ็ญ จันสมุด | เจ้าหน้าที่งานการเกษตรอาวุโส | 09-1834-5619 |
| 13. การยางแห่งประเทศไทยจังหวัดมุกดาหาร | | | 0-4267-3179 |
| 1 | นายชिरารุช ปทุมวัน | ผู้อำนวยการการยางแห่งประเทศไทยจังหวัดมุกดาหาร | 063-905-6192 |
| 2 | นายชลากร โพธิ์พรหม | หัวหน้าแผนกแผนงานและข้อมูล | 09-7318-6910 |

ภาคผนวก

ภาคผนวก ก

คำสั่งกระทรวงเกษตรและสหกรณ์ ที่ 311/2559

ลงวันที่ 11 เมษายน 2559

เรื่อง แต่งตั้งคณะกรรมการจัดทำแผนเตรียมพร้อมด้านอาหาร

กระทรวงเกษตรและสหกรณ์



คำสั่งกระทรวงเกษตรและสหกรณ์
ที่ ๓๑๑/๒๕๕๙
เรื่อง แต่งตั้งคณะกรรมการจัดทำแผนเตรียมพร้อมด้านอาหาร
กระทรวงเกษตรและสหกรณ์

ด้วยแผนนิวกำลังและทรัพยากรเพื่อการป้องกันประเทศ ภายใต้ยุทธศาสตร์การเตรียมพร้อมแห่งชาติ พ.ศ.๒๕๕๗ - ๒๕๖๑ โดยสภาความมั่นคงแห่งชาติ กำหนดให้ทุกกระทรวงที่เป็นหน่วยประสานงานหลักในการเตรียมพร้อมทรัพยากรด้านต่างๆ จัดทำแผนเตรียมพร้อมทรัพยากรในส่วนที่เกี่ยวข้อง และดำเนินการตามวิธีการปฏิบัติในทรัพยากรที่เกี่ยวข้อง ให้สอดคล้องกับแผนนิวกำลังและทรัพยากรเพื่อการป้องกันประเทศ ซึ่งกระทรวงเกษตรและสหกรณ์เป็นหน่วยประสานงานหลักด้านอาหาร ต้องจัดทำแผนเตรียมพร้อมด้านอาหาร และดำเนินการตามแผน

เพื่อให้การดำเนินงานในเรื่องดังกล่าว เป็นไปด้วยความเรียบร้อย มีประสิทธิภาพ อาศัยอำนาจตามความในมาตรา ๒๑ แห่งพระราชบัญญัติระเบียบบริหารราชการแผ่นดิน พ.ศ. ๒๕๓๔ และที่แก้ไขเพิ่มเติม จึงแต่งตั้งคณะกรรมการจัดทำแผนเตรียมพร้อมด้านอาหาร กระทรวงเกษตรและสหกรณ์ โดยมีองค์ประกอบและอำนาจหน้าที่ ดังต่อไปนี้

องค์ประกอบ

- | | |
|---|---------------|
| ๑. รองปลัดกระทรวงเกษตรและสหกรณ์ หรือ ผู้ช่วยปลัดกระทรวงเกษตรและสหกรณ์ ที่ได้รับมอบหมาย | ประธานกรรมการ |
| ๒. ผู้แทนกรมการข้าว | กรรมการ |
| ๓. ผู้แทนกรมชลประทาน | กรรมการ |
| ๔. ผู้แทนกรมตรวจบัญชีสหกรณ์ | กรรมการ |
| ๕. ผู้แทนกรมประมง | กรรมการ |
| ๖. ผู้แทนกรมปศุสัตว์ | กรรมการ |
| ๗. ผู้แทนกรมฝนหลวงและการบินเกษตร | กรรมการ |
| ๘. ผู้แทนกรมพัฒนาที่ดิน | กรรมการ |
| ๙. ผู้แทนกรมวิชาการเกษตร | กรรมการ |
| ๑๐. ผู้แทนกรมส่งเสริมการเกษตร | กรรมการ |
| ๑๑. ผู้แทนกรมส่งเสริมสหกรณ์ | กรรมการ |
| ๑๒. ผู้แทนกรมหม่อนไหม | กรรมการ |
| ๑๓. ผู้แทนสำนักงานการปฏิรูปที่ดินเพื่อเกษตรกรรม | กรรมการ |
| ๑๔. ผู้แทนสำนักงานมาตรฐานสินค้าเกษตรและอาหารแห่งชาติ | กรรมการ |

- | | | |
|-----|--|-------------------------|
| ๑๕. | ผู้แทนสำนักงานเศรษฐกิจการเกษตร | กรรมการ |
| ๑๖. | ผู้แทนการยางแห่งประเทศไทย | กรรมการ |
| ๑๗. | ผู้แทนองค์การส่งเสริมกิจการโคนมแห่งประเทศไทย | กรรมการ |
| ๑๘. | ผู้แทนองค์การสะพานปลา | กรรมการ |
| ๑๙. | ผู้แทนองค์การตลาดเพื่อเกษตรกร | กรรมการ |
| ๒๐. | ผู้อำนวยการสำนักแผนงานและโครงการพิเศษ สำนักงานปลัดกระทรวงเกษตรและสหกรณ์ | กรรมการและเลขานุการ (๑) |
| ๒๑. | ผู้อำนวยการกองนโยบายและแผนพัฒนาการเกษตร สำนักงานเศรษฐกิจการเกษตร | กรรมการและเลขานุการ (๒) |

อำนาจหน้าที่

ให้คณะกรรมการดังกล่าว มีอำนาจหน้าที่ ดังต่อไปนี้

- ๑) จัดทำ หรือทบทวนแผนเตรียมพร้อมด้านอาหาร กระทรวงเกษตรและสหกรณ์
- ๒) อำนาจการ บริหารงานให้การดำเนินงานเป็นไปตามแผนเตรียมพร้อมด้านอาหาร

กระทรวงเกษตรและสหกรณ์ ได้อย่างมีประสิทธิภาพ

๓) เป็นศูนย์อำนาจการเตรียมพร้อมด้านอาหาร อำนาจการปฏิบัติตามแผนเตรียมพร้อมด้านอาหาร ประสานงานและขอความร่วมมือจากหน่วยราชการที่เกี่ยวข้อง เพื่อเตรียมรับสถานการณ์

- ๔) แต่งตั้งคณะทำงานเพื่อช่วยเหลือการปฏิบัติงานได้ตามความจำเป็น
- ๕) ปฏิบัติงานอื่นที่เกี่ยวข้องหรือได้รับมอบหมาย

ทั้งนี้ ตั้งแต่บัดนี้เป็นต้นไป

สั่ง ณ วันที่ ๑๑ เมษายน พ.ศ. ๒๕๕๙

 ๑๑ เม.ย. ๕๙

(นายธีรภัทร ประยูรสิทธิ)

ปลัดกระทรวงเกษตรและสหกรณ์

ภาคผนวก ข

คำสั่งกระทรวงเกษตรและสหกรณ์ ที่ 886/2561

ลงวันที่ 3 ตุลาคม 2561

เรื่อง แต่งตั้งศูนย์อำนวยการเตรียมพร้อมด้านอาหาร กระทรวงเกษตรและสหกรณ์
และศูนย์ประสานการปฏิบัติการเตรียมพร้อมด้านอาหาร (จังหวัด)



คำสั่งกระทรวงเกษตรและสหกรณ์
ที่ ศส ๒ / ๒๕๖๑

เรื่อง จัดตั้งศูนย์อำนวยการเตรียมพร้อมด้านอาหาร กระทรวงเกษตรและสหกรณ์
และศูนย์ประสานการปฏิบัติการเตรียมพร้อมด้านอาหาร (จังหวัด)

ด้วยแผนผืนก้ำกำลังและทรัพยากรเพื่อการป้องกันประเทศ ภายใต้ยุทธศาสตร์การเตรียมพร้อมแห่งชาติ (พ.ศ. ๒๕๖๐ - ๒๕๖๔) โดยกระทรวงกลาโหม และสำนักงานสภาความมั่นคงแห่งชาติ กำหนดให้กระทรวงเกษตรและสหกรณ์ เป็นหน่วยประสานงานหลักด้านอาหาร จัดทำแผนเตรียมพร้อมด้านอาหาร ขับเคลื่อนแผนผืนก้ำกำลังและทรัพยากรเพื่อการป้องกันประเทศไปสู่การปฏิบัติ อย่างเป็นรูปธรรม และทุกภาคส่วนมีส่วนร่วมในการเตรียมความพร้อมตามแผนผืนก้ำกำลังและทรัพยากรเพื่อการปฏิบัติการของฝ่ายทหาร ตามแผนป้องกันประเทศหรือภารกิจเพื่อความมั่นคงที่ได้รับมอบหมายจากรัฐบาลตั้งแต่ภาวะปกติได้อย่างมีประสิทธิภาพ มีความประสานสอดคล้องอย่างเป็นระบบตามหน้าที่และขีดความสามารถที่ได้กำหนดไว้ในภารกิจของแต่ละหน่วยงาน

เพื่อให้การขับเคลื่อนแผนเตรียมพร้อมด้านอาหาร กระทรวงเกษตรและสหกรณ์ มีความเป็นเอกภาพ เกิดการบูรณาการของทุกภาคส่วนและมีประสิทธิภาพ อาศัยอำนาจตามความในมาตรา ๒๑ แห่งพระราชบัญญัติระเบียบบริหารราชการแผ่นดิน พ.ศ. ๒๕๓๔ ซึ่งแก้ไขเพิ่มเติมโดยพระราชบัญญัติระเบียบบริหารราชการแผ่นดิน (ฉบับที่ ๕) พ.ศ. ๒๕๔๕ จึงให้ยกเลิกคำสั่งกระทรวงเกษตรและสหกรณ์ ที่ ๓๑๑/๒๕๕๙ ลงวันที่ ๑๑ เมษายน ๒๕๕๙ และให้จัดตั้งศูนย์อำนวยการเตรียมพร้อมด้านอาหาร กระทรวงเกษตรและสหกรณ์ ขึ้นในสำนักงานปลัดกระทรวงเกษตรและสหกรณ์ และจัดตั้งศูนย์ประสานการปฏิบัติการเตรียมพร้อม ด้านอาหาร (จังหวัด) ขึ้นในสำนักงานเกษตรและสหกรณ์จังหวัด ทุกจังหวัด โดยให้มีองค์ประกอบและอำนาจหน้าที่ ดังต่อไปนี้

๑. ศูนย์อำนวยการเตรียมพร้อมด้านอาหาร กระทรวงเกษตรและสหกรณ์

องค์ประกอบ

- | | |
|--|---------------------|
| ๑. รองปลัดกระทรวงเกษตรและสหกรณ์ ที่ได้รับมอบหมาย | ผู้อำนวยการศูนย์ |
| ๒. ผู้ช่วยปลัดกระทรวงเกษตรและสหกรณ์ ที่ได้รับมอบหมาย | รองผู้อำนวยการศูนย์ |
| ๓. ผู้แทนกระทรวงพาณิชย์ | เจ้าหน้าที่ศูนย์ |
| ๔. ผู้แทนกระทรวงอุตสาหกรรม | เจ้าหน้าที่ศูนย์ |
| ๕. ผู้แทนกระทรวงสาธารณสุข | เจ้าหน้าที่ศูนย์ |
| ๖. ผู้แทนกระทรวงมหาดไทย | เจ้าหน้าที่ศูนย์ |
| ๗. ผู้แทนกรมการข้าว | เจ้าหน้าที่ศูนย์ |
| ๘. ผู้แทนกรมประมง | เจ้าหน้าที่ศูนย์ |
| ๙. ผู้แทนกรมปศุสัตว์ | เจ้าหน้าที่ศูนย์ |

๑๐. ผู้แทน...

| | |
|--|-----------------------|
| ๑๐. ผู้แทนกรมวิชาการเกษตร | เจ้าหน้าที่ศูนย์ |
| ๑๑. ผู้แทนกรมชลประทาน | เจ้าหน้าที่ศูนย์ |
| ๑๒. ผู้แทนกรมพัฒนาที่ดิน | เจ้าหน้าที่ศูนย์ |
| ๑๓. ผู้แทนกรมตรวจบัญชีสหกรณ์ | เจ้าหน้าที่ศูนย์ |
| ๑๔. ผู้แทนกรมส่งเสริมการเกษตร | เจ้าหน้าที่ศูนย์ |
| ๑๕. ผู้แทนกรมส่งเสริมสหกรณ์ | เจ้าหน้าที่ศูนย์ |
| ๑๖. ผู้แทนกรมหม่อนไหม | เจ้าหน้าที่ศูนย์ |
| ๑๗. ผู้แทนกรมฝนหลวงและการบินเกษตร | เจ้าหน้าที่ศูนย์ |
| ๑๘. ผู้แทนสำนักงานการปฏิรูปที่ดินเพื่อเกษตรกรรม | เจ้าหน้าที่ศูนย์ |
| ๑๙. ผู้แทนสำนักงานเศรษฐกิจการเกษตร | เจ้าหน้าที่ศูนย์ |
| ๒๐. ผู้แทนสำนักงานมาตรฐานสินค้าเกษตรและอาหารแห่งชาติ | เจ้าหน้าที่ศูนย์ |
| ๒๑. ผู้แทนการยางแห่งประเทศไทย | เจ้าหน้าที่ศูนย์ |
| ๒๒. ผู้แทนองค์การส่งเสริมกิจการโคนมแห่งประเทศไทย | เจ้าหน้าที่ศูนย์ |
| ๒๓. ผู้แทนองค์การสะพานปลา | เจ้าหน้าที่ศูนย์ |
| ๒๔. ผู้แทนองค์การตลาดเพื่อเกษตรกร | เจ้าหน้าที่ศูนย์ |
| ๒๕. ผู้อำนวยการสำนักแผนงานและโครงการพิเศษ สำนักงานปลัดกระทรวงเกษตรและสหกรณ์ | เลขานุการศูนย์ |
| ๒๖. หัวหน้ากลุ่มป้องกันและแก้ไขปัญหาภัยธรรมชาติ สำนักแผนงานและโครงการพิเศษ สำนักงานปลัดกระทรวงเกษตรและสหกรณ์ | ผู้ช่วยเลขานุการศูนย์ |

อำนาจหน้าที่

๑. บริหาร กำกับ อำนาจการปฏิบัติตามแผนเตรียมพร้อมด้านอาหาร และรายงานความต้องการด้านทรัพยากรอาหารไปยังหน่วยงานที่เกี่ยวข้อง (สำนักงานสภาความมั่นคงแห่งชาติ)
๒. ประสานงานและขอความร่วมมือจากหน่วยราชการต่างๆ ที่เกี่ยวข้อง เพื่อเตรียมรับสถานการณ์ได้ตลอดเวลา
๓. ประสานการปฏิบัติการตามแผนปฏิบัติการหรือระเบียบปฏิบัติประจำของส่วนราชการ รัฐวิสาหกิจ และหน่วยงานที่เกี่ยวข้อง เพื่อรับภาวะไม่ปกติ
๔. ประสานและขอความช่วยเหลือจากภาคเอกชน เพื่อช่วยเหลือประชาชนในภาวะไม่ปกติ
๕. อำนาจการให้มีการฝึกซ้อมการปฏิบัติการเตรียมพร้อมด้านอาหาร จัดทำรายงานสรุปผลและข้อเสนอแนะเพื่อการปรับปรุงแก้ไขแผนฯ ต่อคณะอนุกรรมการเตรียมพร้อมด้านการระดมสรรพกำลังเพื่อความมั่นคงต่อไป
๖. ปฏิบัติงานอื่นๆ ตามที่ได้รับมอบหมาย

๒. ศูนย์ประสานการปฏิบัติการเตรียมพร้อมด้านอาหาร (จังหวัด)

องค์ประกอบ

| | |
|--|------------------|
| ๑. เกษตรและสหกรณ์จังหวัด | ผู้อำนวยการศูนย์ |
| ๒. ผู้แทนกระทรวงพาณิชย์ | เจ้าหน้าที่ศูนย์ |
| ๓. ผู้แทนกระทรวงอุตสาหกรรม | เจ้าหน้าที่ศูนย์ |
| ๔. ผู้แทนกระทรวงสาธารณสุข | เจ้าหน้าที่ศูนย์ |
| ๕. ผู้แทนกระทรวงมหาดไทย | เจ้าหน้าที่ศูนย์ |
| ๖. ผู้แทนกรมการข้าว | เจ้าหน้าที่ศูนย์ |
| ๗. ผู้แทนกรมประมง | เจ้าหน้าที่ศูนย์ |
| ๘. ผู้แทนกรมปศุสัตว์ | เจ้าหน้าที่ศูนย์ |
| ๙. ผู้แทนกรมวิชาการเกษตร | เจ้าหน้าที่ศูนย์ |
| ๑๐. ผู้แทนกรมชลประทาน | เจ้าหน้าที่ศูนย์ |
| ๑๑. ผู้แทนกรมพัฒนาที่ดิน | เจ้าหน้าที่ศูนย์ |
| ๑๒. ผู้แทนกรมตรวจบัญชีสหกรณ์ | เจ้าหน้าที่ศูนย์ |
| ๑๓. ผู้แทนกรมส่งเสริมการเกษตร | เจ้าหน้าที่ศูนย์ |
| ๑๔. ผู้แทนกรมส่งเสริมสหกรณ์ | เจ้าหน้าที่ศูนย์ |
| ๑๕. ผู้แทนกรมหม่อนไหม | เจ้าหน้าที่ศูนย์ |
| ๑๖. ผู้แทนกรมฝนหลวงและการบินเกษตร | เจ้าหน้าที่ศูนย์ |
| ๑๗. ผู้แทนสำนักงานการปฏิรูปที่ดินเพื่อเกษตรกรรม | เจ้าหน้าที่ศูนย์ |
| ๑๘. ผู้แทนสำนักงานเศรษฐกิจการเกษตร | เจ้าหน้าที่ศูนย์ |
| ๑๙. ผู้แทนสำนักงานมาตรฐานสินค้าเกษตรและอาหารแห่งชาติ | เจ้าหน้าที่ศูนย์ |
| ๒๐. ผู้แทนการยางแห่งประเทศไทย | เจ้าหน้าที่ศูนย์ |
| ๒๑. ผู้แทนองค์การส่งเสริมกิจการโคนมแห่งประเทศไทย | เจ้าหน้าที่ศูนย์ |
| ๒๒. ผู้แทนองค์การสะพานปลา | เจ้าหน้าที่ศูนย์ |
| ๒๓. ผู้แทนองค์การตลาดเพื่อเกษตรกร | เจ้าหน้าที่ศูนย์ |
| ๒๔. หัวหน้ากลุ่มช่วยเหลือเกษตรกรและโครงการพิเศษ สำนักงานเกษตรและสหกรณ์จังหวัด | เลขานุการศูนย์ |

อำนาจหน้าที่

๑. อำนวยการ สนับสนุนการขับเคลื่อนแผนเตรียมพร้อมด้านอาหาร และรายงานความต้องการด้านทรัพยากรอาหารไปยังศูนย์อำนวยการเตรียมพร้อมด้านอาหาร (กษ.)
๒. ประสานและขอความร่วมมือจากหน่วยราชการต่างๆ ที่เกี่ยวข้อง และประสานขอความช่วยเหลือจากเอกชน เพื่อเตรียมพร้อมรับสถานการณ์ตลอดเวลา
๓. ประสานการปฏิบัติการตามแผนปฏิบัติการหรือระเบียบปฏิบัติประจำ (รปจ.) ของส่วนราชการ รัฐวิสาหกิจ และหน่วยงานที่เกี่ยวข้อง เพื่อรับภาวะไม่ปกติ

๔. ประสาน...

๔. ประสานการฝึกซ้อมเมื่อมีการฝึกซ้อมในระดับพื้นที่ตามแผนเตรียมพร้อมด้านอาหาร ตามที่ศูนย์อำนวยการเตรียมพร้อมด้านอาหารกำหนด และทำรายงานผลการฝึกซ้อมรวมทั้งข้อเสนอแนะต่างๆ ต่อศูนย์อำนวยการเตรียมพร้อมด้านอาหารต่อไป

๕. ดำเนินการรวบรวมข้อมูลต่างๆ ด้านอาหาร ให้ครบถ้วนสมบูรณ์และทันสมัยอยู่ตลอดเวลา

๖. เสนอของบประมาณค่าใช้จ่ายในการบริหารงานตามความจำเป็น

๗. จัดทำรายงาน ผลการปฏิบัติการหลังจากเหตุการณ์เข้าสู่ภาวะปกติ เสนอต่อศูนย์อำนวยการเตรียมพร้อมด้านอาหาร พร้อมทั้งข้อเสนอแนะต่างๆ เพื่อเป็นแนวทางในการพิจารณาปรับปรุงแก้ไข สำหรับเผชิญกับเหตุการณ์ในครั้งต่อไป

๘. ปฏิบัติงานอื่นๆ ตามที่ได้รับมอบหมาย

ทั้งนี้ ตั้งแต่บัดนี้เป็นต้นไป

สั่ง ณ วันที่ 17 ตุลาคม พ.ศ. ๒๕๖๑



(นายอนันต์ สุวรรณรัตน์)

อธิบดีกรมการข้าว

รักษาราชการแทนปลัดกระทรวงเกษตรและสหกรณ์



สำนักงานเกษตรและสหกรณ์ จังหวัดมุกดาหาร
ศาลากลางจังหวัดมุกดาหาร ชั้น 5 ตำบลมุกดาหาร
อำเภอเมืองมุกดาหาร จังหวัดมุกดาหาร 49000