

ข้อมูลพื้นฐาน ด้านการเกษตรและสหกรณ์ จังหวัดนครปฐม





เอกสารข้อมูลพื้นฐานด้านการเกษตรและสหกรณ์จังหวัดนครปฐม ฉบับนี้จัดทำขึ้นเพื่อรวบรวมข้อมูลด้านการเกษตรและสหกรณ์ของจังหวัด จากหน่วยงานภายใต้สังกัดกระทรวงเกษตรและสหกรณ์ ทั้งส่วนภูมิภาคและส่วนกลางที่มีพื้นที่รับผิดชอบอยู่ในจังหวัดนครปฐม และหน่วยงานอื่นๆ ที่มีข้อมูลเกี่ยวข้องกับด้านการเกษตร โดยมีวัตถุประสงค์ในการนำไปใช้ประกอบการจัดทำแผนพัฒนาการเกษตรและสหกรณ์ของจังหวัดนครปฐม แผนป้องกันและบรรเทาสาธารณภัย หรือเรื่องอื่นๆ ที่เกี่ยวข้อง และเผยแพร่แก่ผู้สนใจทั่วไป

สำนักงานเกษตรและสหกรณ์จังหวัดนครปฐม ขอขอบคุณหน่วยงานในสังกัดกระทรวงเกษตรและสหกรณ์ และหน่วยงานที่เกี่ยวข้องทุกภาคส่วนที่ให้ความอนุเคราะห์ข้อมูลในการจัดทำเอกสารดังกล่าว ไว้ โอกาสนี้ และหวังเป็นอย่างยิ่งว่าข้อมูลพื้นฐานด้านการเกษตรและสหกรณ์ของจังหวัดนครปฐม ที่จัดทำขึ้นนี้ จะเป็นประโยชน์ต่อหน่วยงานและผู้ที่เกี่ยวข้อง หากมีข้อผิดพลาดหรือข้อมูลไม่ครบถ้วนประการใด คณะผู้จัดทำต้องขออภัยไว้ ณ ที่นี้ด้วย พร้อมทั้งยินดีรับข้อคิดเห็นและข้อเสนอแนะเพื่อนำไปปรับปรุง แก้ไข พัฒนาในโอกาสต่อไป

สำนักงานเกษตรและสหกรณ์จังหวัดนครปฐม
พฤษภาคม ๒๕๖๙

สารบัญ

เรื่อง	หน้า
ส่วนที่ ๑ ข้อมูลพื้นฐานทั่วไปของจังหวัดนครปฐม	
ประวัติความเป็นมา	๑
๑.๑ ข้อมูลด้านกายภาพของจังหวัด	๓
๑.๑.๑ ลักษณะทางภูมิศาสตร์	๓
๑.๑.๒ ลักษณะภูมิประเทศ	๔
๑.๑.๓ ลักษณะภูมิอากาศ	๔
๑.๑.๔ แหล่งน้ำธรรมชาติ	๖
๑.๑.๕ ทรัพยากรธรรมชาติที่สำคัญ	๗
๑.๑.๖ การคมนาคมขนส่ง	๗
๑.๒ ข้อมูลด้านการปกครองของจังหวัดนครปฐม	๘
๑.๒.๑ การแบ่งเขตการปกครอง	๘
๑.๒.๒ ข้อมูลประชากร	๘
ส่วนที่ ๒ ข้อมูลด้านเศรษฐกิจของจังหวัดนครปฐม	
๒.๑ ผลิตภัณฑ์มวลรวมของจังหวัด	๙
๒.๒ ข้อมูลภาวะเศรษฐกิจการเกษตร ปี ๒๕๖๘ และแนวโน้มปี ๒๕๖๙ จังหวัดนครปฐม	๑๑
๒.๒.๑ ภาพรวมเศรษฐกิจจังหวัดนครปฐม	๑๑
๒.๒.๒ ปัจจัยที่เกี่ยวข้องกับการผลิตภาคการเกษตร	๑๒
๒.๒.๓ เครื่องชี้ทางด้านเศรษฐกิจการเกษตร	๑๔
๒.๒.๔ ภาวะเศรษฐกิจการเกษตรจังหวัดนครปฐม ปี ๒๕๖๘	๑๖
๒.๒.๕ แนวโน้มเศรษฐกิจการเกษตร ปี ๒๕๖๙	๒๐
ส่วนที่ ๓ ข้อมูลด้านการเกษตรที่สำคัญของจังหวัดนครปฐม	
๓.๑ คริวเรือนเกษตรกร และการขึ้นทะเบียนเกษตรกร	๒๓
๓.๒ การใช้ที่ดินเพื่อการเกษตร	๒๔
๓.๓ การผลิตสินค้าเกษตรที่สำคัญของจังหวัดนครปฐม	๒๔
๓.๓.๑ ด้านพืช	๒๔
๓.๓.๒ ด้านปศุสัตว์	๒๘
๓.๓.๓ ด้านประมง	๓๒
๓.๔ สินค้าเกษตรที่ได้รับการขึ้นทะเบียนสิ่งบ่งชี้ทางภูมิศาสตร์ (GI)	๓๔
๓.๕ สินค้าเด่น	๓๖
๓.๖ พื้นที่ชลประทานและระบบชลประทาน	๓๖
๓.๗ ลักษณะดิน	๔๑

สารบัญ (ต่อ)

เรื่อง	หน้า
๓.๘ จำนวนและการเข้าทำประโยชน์ในเขตปฏิรูปที่ดิน	๔๓
๓.๙ Smart farmer / Young smart farmer	๔๔
๓.๑๐ อาสาสมัครเกษตร	๔๕
๓.๑๑ การรวมกลุ่ม	๔๖
๓.๑๒ การจัดตั้งสหกรณ์	๕๘
๓.๑๓ การรับรองมาตรฐานสินค้าเกษตรปลอดภัย	๕๔
๓.๑๔ แหล่งจำหน่ายสินค้าเกษตรและอาหารปลอดภัย	๖๑
๓.๑๕ การบริหารจัดการพื้นที่เกษตรกรรม Zoning	๖๓
๓.๑๖ ศูนย์เรียนรู้การเพิ่มประสิทธิภาพการผลิตสินค้าเกษตร (ศพก.)	๖๖
๓.๑๗ ข้อมูลการส่งเสริมการเกษตรแบบแปลงใหญ่ จังหวัดนครปฐม	๖๗
๓.๑๘ ศูนย์จัดการดินปุ๋ยชุมชน (ศดปช.)	๗๐
๓.๑๙ ศูนย์จัดการศัตรูพืชชุมชน (ศจช.)	๗๑
๓.๒๐ ศูนย์ข้าวชุมชน	๗๔
๓.๒๑ ผู้ประกอบการโรงสีในจังหวัดนครปฐม	๗๖
๓.๒๒ ผู้ประกอบการส่งออกข้าวสารบรรจุกล่อง/หีบห่อ จังหวัดนครปฐม	๘๐
๓.๒๓ ผู้ประกอบการจำหน่ายปุ๋ยและเคมีภัณฑ์ทางการเกษตร	๘๑
๓.๒๔ ข้อมูลโรงงานอุตสาหกรรมของจังหวัดนครปฐม	๘๘
๓.๒๕ แหล่งท่องเที่ยวเชิงเกษตรจังหวัดนครปฐม	๑๐๗
๓.๒๖ ผู้ประกอบการและผลิตภัณฑ์ หนึ่งตำบลหนึ่งผลิตภัณฑ์	๑๐๙
๓.๒๗ สินค้า OTOP ๑๐ อันดับแรกของจังหวัดนครปฐม	๑๑๐
สถานที่ติดต่อหน่วยงานในสังกัดกระทรวงเกษตรและสหกรณ์ประจำจังหวัดนครปฐม	๑๑๑

สารบัญตาราง

เรื่อง	หน้า
ตารางที่ ๑ แสดงอุณหภูมิสูงสุด - ต่ำสุด และอุณหภูมิเฉลี่ยจังหวัดนครปฐม ปี ๒๕๖๔ - ๒๕๖๘	๕
ตารางที่ ๒ แสดงปริมาณน้ำฝน ระหว่างปี ๒๕๖๔ - ๒๕๖๘	๕
ตารางที่ ๓ แสดงจำนวนบ่อบาดาลและการใช้น้ำบาดาลจังหวัดนครปฐม	๖
ตารางที่ ๔ แสดงเขตการปกครองของจังหวัดนครปฐม	๘
ตารางที่ ๕ แสดงจำนวนประชากรของจังหวัดนครปฐม	๘
ตารางที่ ๖ แสดงมูลค่าผลิตภัณฑ์มวลรวมของจังหวัดนครปฐม ปี ๒๕๖๓ - ๒๕๖๗	๑๐
ตารางที่ ๗ แสดงอัตราการเติบโตของผลิตภัณฑ์มวลรวมภาคเกษตร	๒๑
ตารางที่ ๘ แสดงผลผลิตสินค้าเกษตรที่สำคัญ (ปีปฏิทิน)	๒๒
ตารางที่ ๙ แสดงราคาสินค้าเกษตรที่เกษตรกรขายได้	๒๒
ตารางที่ ๑๐ แสดงข้อมูลการขึ้นทะเบียนเกษตรกร	๒๓
ตารางที่ ๑๑ ตารางแสดงการใช้ที่ดินเพื่อการเกษตร	๒๔
ตารางที่ ๑๒ แสดงข้อมูลจำนวนเกษตรกร และพื้นที่การเพาะปลูกพืชที่สำคัญ	๒๕
ตารางที่ ๑๓ แสดงข้อมูลการผลิตพืชเศรษฐกิจที่สำคัญของจังหวัดนครปฐม	๒๖
ตารางที่ ๑๔ แสดงข้อมูลจำนวนเกษตรกร และการเลี้ยงสัตว์ที่สำคัญ	๒๘
ตารางที่ ๑๕ แสดงข้อมูลการทำปศุสัตว์เศรษฐกิจที่สำคัญของจังหวัดนครปฐม	๒๙
ตารางที่ ๑๖ แสดงข้อมูลการปลูกพืชอาหารสัตว์ของจังหวัดนครปฐม	๓๑
ตารางที่ ๑๗ แสดงข้อมูลจำนวนเกษตรกร และการทำประมงที่สำคัญ	๓๒
ตารางที่ ๑๘ แสดงข้อมูลการทำประมงเศรษฐกิจที่สำคัญของจังหวัดนครปฐม	๓๓
ตารางที่ ๑๙ แสดงข้อมูลพื้นที่รับประโยชน์จากชลประทานในเขตจังหวัดนครปฐม	๓๘
ตารางที่ ๒๐ แสดงพื้นที่และเกษตรกรในเขตปฏิรูปที่ดิน จังหวัดนครปฐม	๔๓
ตารางที่ ๒๑ แสดงข้อมูล Smart farmer / Young smart farmer จังหวัดนครปฐม	๔๔
ตารางที่ ๒๒ แสดงจำนวนอาสาสมัครเกษตรกรของจังหวัดนครปฐม ปี ๒๕๖๘	๔๕
ตารางที่ ๒๓ แสดงข้อมูลการรวมกลุ่มของเกษตรกรที่ไม่เป็นนิติบุคคล จังหวัดนครปฐม	๔๖
ตารางที่ ๒๔ แสดงข้อมูลการรวมกลุ่มของเกษตรกรที่เป็นนิติบุคคล จังหวัดนครปฐม	๔๗
ตารางที่ ๒๕ แสดงข้อมูลสหกรณ์ภาคการเกษตร ที่เป็นนิติบุคคล จังหวัดนครปฐม	๔๘
ตารางที่ ๒๖ แสดงข้อมูลสหกรณ์นอกภาคการเกษตร ที่เป็นนิติบุคคล จังหวัดนครปฐม	๔๙
ตารางที่ ๒๗ แสดงการจัดชั้นคุณภาพสหกรณ์ / กลุ่มเกษตรกร	๕๐
ตารางที่ ๒๘ แสดงการรับรองมาตรฐานสินค้าเกษตรปลอดภัย ด้านข้าว	๕๔
ตารางที่ ๒๙ แสดงการรับรองมาตรฐานสินค้าเกษตรปลอดภัย ด้านพืช	๕๕
ตารางที่ ๓๐ การรับรองมาตรฐานแบบมีส่วนร่วม PGS	๕๕

สารบัญตาราง

เรื่อง	หน้า
ตารางที่ ๓๑ แสดงการรับรองมาตรฐานสินค้าเกษตรปลอดภัย ด้านปศุสัตว์	๕๖
ตารางที่ ๓๒ แสดงการรับรองมาตรฐานสินค้าเกษตรปลอดภัย ด้านประมง	๕๙
ตารางที่ ๓๓ แสดงแหล่งจำหน่ายสินค้าเกษตรและอาหารปลอดภัย	๖๑
ตารางที่ ๓๔ การดำเนินการรับรองคุณภาพสินค้าและบริการภายใต้ตราสัญลักษณ์ นครปฐมการ์นต์/ ที่มีใบรับรองตราสัญลักษณ์ฯ ระหว่างปี ๒๕๖๗ - ๒๕๖๘	๖๒
ตารางที่ ๓๕ แสดงข้อมูล Zoning สินค้า ข้าว	๖๓
ตารางที่ ๓๖ แสดงข้อมูล Zoning สินค้า กล้ายไม้	๖๔
ตารางที่ ๓๗ แสดงข้อมูล Zoning สินค้า มะพร้าว	๖๕
ตารางที่ ๓๘ ศูนย์การเรียนรู้การเพิ่มประสิทธิภาพการผลิตสินค้าเกษตร (ศพก.) จังหวัดนครปฐม	๖๖
ตารางที่ ๓๙ ข้อมูลการส่งเสริมการเกษตรแบบแปลงใหญ่ จังหวัดนครปฐม	๖๗
ตารางที่ ๔๐ ศูนย์จัดการดินปุ๋ยชุมชน (ศดปช.) จังหวัดนครปฐม	๗๐
ตารางที่ ๔๑ ศูนย์จัดการจัดการศัตรูพืชชุมชนจังหวัดนครปฐม	๗๑
ตารางที่ ๔๒ ศูนย์ข้าวชุมชนจังหวัดนครปฐม	๗๔
ตารางที่ ๔๓ ผู้ประกอบการโรงสีในจังหวัดนครปฐม ประเภท โรงสีขนาดใหญ่	๗๖
ตารางที่ ๔๔ ผู้ประกอบการโรงสีในจังหวัดนครปฐม ประเภท โรงสีขนาดกลาง	๗๗
ตารางที่ ๔๕ ผู้ประกอบการโรงสีในจังหวัดนครปฐม ประเภท โรงสีขนาดเล็ก	๗๙
ตารางที่ ๔๖ ผู้ประกอบการส่งออกข้าวสารบรรจุกล่อง/หีบห่อ จังหวัดนครปฐม	๘๐
ตารางที่ ๔๗ ผู้ประกอบการจำหน่ายปุ๋ยและเคมีภัณฑ์ทางการเกษตร จังหวัดนครปฐม	๘๑
ตารางที่ ๔๘ ข้อมูลโรงงานอุตสาหกรรมของจังหวัดนครปฐม ที่ประกอบกิจการเกี่ยวกับ ผลิตภัณฑ์ทางการเกษตร	๘๘
ตารางที่ ๔๙ แหล่งท่องเที่ยวเชิงเกษตรจังหวัดนครปฐม	๑๐๗
ตารางที่ ๕๐ จำนวนผู้ประกอบการที่ขึ้นทะเบียนหนึ่งตำบลหนึ่งผลิตภัณฑ์ (OTOP)	๑๐๙
ตารางที่ ๕๑ จำนวนผลิตภัณฑ์ที่ขึ้นทะเบียนหนึ่งตำบลหนึ่งผลิตภัณฑ์ (OTOP)	๑๐๙
สถานที่ติดต่อหน่วยงานในสังกัดกระทรวงเกษตรและสหกรณ์ประจำจังหวัดนครปฐม	๑๑๑

ส่วนที่ ๑

ข้อมูลพื้นฐานทั่วไปของจังหวัดนครปฐม

ประวัติความเป็นมา

“นครปฐม” เป็นอยู่อารยธรรมสำคัญที่มีประวัติความเป็นมายาวนานในแผ่นดินสุวรรณภูมิ จากหลักฐานทางประวัติศาสตร์กล่าวว่า เมืองนครปฐมแต่เดิมนั้นตั้งอยู่ริมทะเล เป็นเมืองเก่าแก่ มีความเจริญรุ่งเรืองมานับตั้งแต่สมัยสุวรรณภูมิ และเป็นราชธานีสำคัญในสมัยทวารวดี ในยุคนั้นนครปฐมเป็นแหล่งเผยแพร่อารยธรรมจากประเทศอินเดีย ซึ่งรวมทั้งพุทธศาสนา นครปฐมจึงเป็นศูนย์กลางของความเจริญ มีชนชาติต่างๆ อพยพเข้ามาตั้งถิ่นฐานอยู่เป็นจำนวนมาก ต่อมาได้เกิดความแห้งแล้งขึ้นในเมืองนครปฐม เพราะกระแสน้ำที่ไหลผ่านตัวเมืองเปลี่ยนเส้นทาง ประชาชนจึงอพยพไปตั้งหลักแหล่งอยู่ริมน้ำ และสร้างเมืองใหม่ขึ้นชื่อ **“เมืองนครไชยศรี”** หรือ **“ศรีวิชัย”** นครปฐมจึงกลายเป็นเมืองร้างมาเป็นเวลาหลายร้อยปี จนกระทั่งพระบาทสมเด็จพระจอมเกล้าเจ้าอยู่หัว ขณะที่ยังผนวชได้จุดศรัทธาไปพบพระปฐมเจดีย์ และทรงเห็นว่าเป็นเจดีย์องค์ใหญ่ไม่มีที่ใดเทียบเท่า ครั้นเมื่อได้ครองราชย์ จึงโปรดฯ ให้ก่อเจดีย์แบบลังกาครอบองค์เดิมไว้ โดยให้ชื่อว่า **“พระปฐมเจดีย์”** ทรงปฏิสังขรณ์สิ่งต่างๆ ในบริเวณองค์พระปฐมเจดีย์ให้มีสภาพดี และโปรดฯ ให้ขุดคลองเจดีย์บูชาเพื่อให้การเสด็จมานมัสการสะดวกขึ้น

ต่อมาในสมัยพระบาทสมเด็จพระจุลจอมเกล้าเจ้าอยู่หัว ได้เริ่มก่อสร้างทางรถไฟสายใต้ผ่านเมืองนครปฐม ซึ่งขณะนั้นยังเป็นป่ารก พระองค์จึงโปรดฯ ให้ย้ายเมืองจากตำบลท่านา อำเภอนครชัยศรี มาตั้งที่บริเวณองค์พระปฐมเจดีย์เหมือนเช่นครั้งสมัยโบราณ

ครั้งในรัชสมัยพระบาทสมเด็จพระมงกุฎเกล้าเจ้าอยู่หัว โปรดฯ ให้สร้างพระราชวังสนามจันทร์เป็นที่เสด็จแปรพระราชฐานและฝึกซ้อมรบแบบเสือป่า โดยโปรดฯ ให้ตัดถนนเพิ่มขึ้นอีกหลายสาย รวมทั้งสร้างสะพานเจริญศรัทธาข้ามคลองเจดีย์บูชาเชื่อมระหว่างสถานีรถไฟกับองค์พระปฐมเจดีย์ ตลอดจนสร้างพระร่วงโรจนฤทธิ์ทางด้านทิศเหนือขององค์พระปฐมเจดีย์และบูรณะองค์พระปฐมเจดีย์ให้สมบูรณ์สวยงามดังที่เห็นอยู่ในปัจจุบัน และได้โปรดให้เปลี่ยนชื่อจากเมือง **“นครไชยศรี”** เป็น **“นครปฐม”**

คำขวัญประจำจังหวัด : ส้มโอหวาน ข้าวสารขาว ลูกสาวงาม ข้าวหลามหวานมัน สนามจันทร์งามล้น พุทธมณฑลคู่ธานี พระปฐมเจดีย์เสียดฟ้า สวยงามตาแม่น้ำท่าจีน



ตราสัญลักษณ์ประจำจังหวัด : รูปเจดีย์องค์ใหญ่และมีมงกุฎติดอยู่ที่พระปฐมเจดีย์



เจดีย์องค์ใหญ่ หมายถึง องค์พระปฐมเจดีย์ที่พระโสณะและพระอุตระได้สร้างขึ้น

มงกุฎ หมายถึง พระบาทสมเด็จพระจอมเกล้าเจ้าอยู่หัว ผู้ทรงอุปถัมภ์สร้างองค์พระปฐมเจดีย์ ต่อเติมให้สูงใหญ่สง่างาม ตามที่ปรากฏอยู่ในปัจจุบัน

จังหวัดนครปฐม ใช้อักษรย่อว่า "นฐ"

ธงประจำจังหวัด



ธงพื้นสีน้ำเงิน กลางธงมีรูปพระปฐมเจดีย์ใน วงกลมสีฟ้า เบื้องล่างมีข้อความ "นครปฐม"

ต้นไม้ประจำจังหวัด : ต้นจัน



ชื่อพรรณไม้ : จัน

ชื่อวิทยาศาสตร์ : *Diospyros decandra* Lour

ชื่อวงศ์ : EBENACEAE

ชื่ออื่น : จัน, อิน, จันอินจันโอ, จันลูกหอม, จันขาว เป็นต้น

ดอกไม้ประจำจังหวัด : ดอกแก้ว



ชื่อพรรณไม้ : แก้ว

ชื่อวิทยาศาสตร์ : *Murraya paniculata*

ชื่อวงศ์ : MURRAYA

ชื่ออื่น : แก้วขาว แก้วพริก ตะไหลแก้ว เป็นต้น

๑.๑ ข้อมูลด้านกายภาพของจังหวัด

๑.๑.๑ ลักษณะทางภูมิศาสตร์

ที่ตั้ง ขนาดพื้นที่ จังหวัดนครปฐม เป็นจังหวัดหนึ่งในภาคกลางด้านตะวันตก ตั้งอยู่บริเวณลุ่มแม่น้ำท่าจีนซึ่งเป็นพื้นที่บริเวณที่ราบลุ่มภาคกลาง โดยอยู่ระหว่างเส้นรุ้งที่ ๑๓ องศา ๔๕ ลิปดา ๑๐ พิลิปดา เส้นแวงที่ ๑๐๐ องศา ๔ ลิปดา ๒๘ พิลิปดา มีพื้นที่ ๒,๑๖๘.๓๒๗ ตารางกิโลเมตร หรือ ๑,๓๕๕,๒๐๔ ไร่ เท่ากับ ร้อยละ ๐.๔๒ ของประเทศ และมีพื้นที่เป็นอันดับที่ ๖๒ ของประเทศ อยู่ห่างจากกรุงเทพมหานครไปตามเส้นทางถนนเพชรเกษม ๕๖ กิโลเมตร หรือตามเส้นทางถนนบรมราชชนนี (ถนนปิ่นเกล้า - นครชัยศรี) ๕๑ กิโลเมตร และตามเส้นทางรถไฟ ๖๒ กิโลเมตร โดยมีอาณาเขตติดต่อ ดังนี้

แผนที่จังหวัดนครปฐม

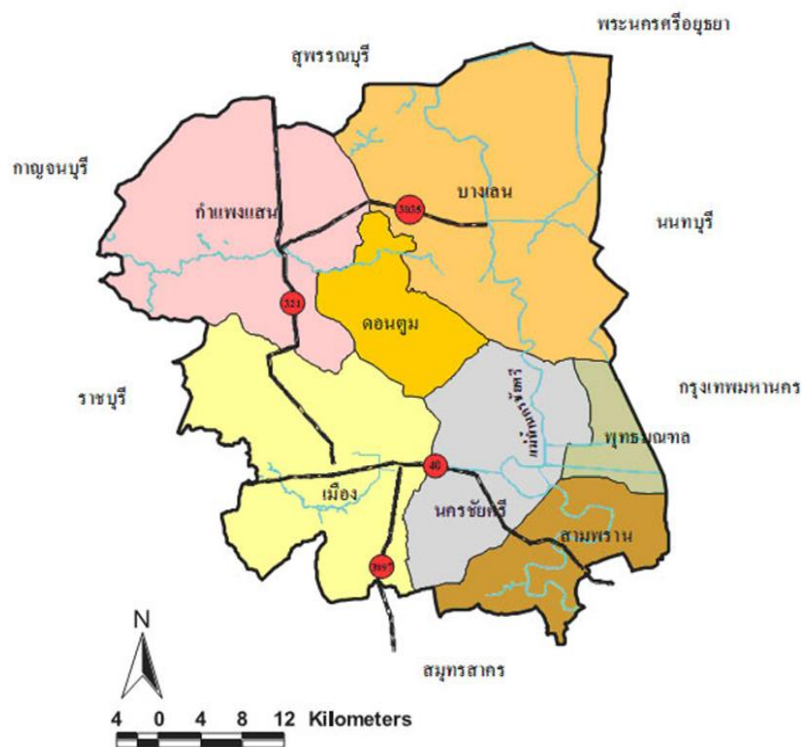

- ทิศเหนือ** ติดต่อกับอำเภอสองพี่น้อง จังหวัดสุพรรณบุรี
- ทิศใต้** ติดต่อกับอำเภอกระทุ่มแบน อำเภอบ้านแพ้ว จังหวัดสมุทรสาคร และอำเภอบางแพ จังหวัดราชบุรี
- ทิศตะวันออก** ติดต่อกับอำเภอไทรน้อย อำเภอบางใหญ่ อำเภอบางกรวย จังหวัดนนทบุรี และเขตทวีวัฒนา เขตหนองแขม กรุงเทพมหานคร และอำเภอลาดบัวหลวง จังหวัดพระนครศรีอยุธยา
- ทิศตะวันตก** ติดต่อกับอำเภอบ้านโป่ง อำเภอบางแพ อำเภอโพธาราม จังหวัดราชบุรี และอำเภท่ามะกา อำเภอพนมทวน จังหวัดกาญจนบุรี

๑.๑.๒ ลักษณะภูมิประเทศ

สภาพภูมิประเทศของจังหวัดนครปฐมโดยทั่วไปมีลักษณะเป็นที่ราบถึงค่อนข้างราบเรียบ ไม่มีภูเขา และป่าไม้ ระดับความแตกต่างของความสูงของพื้นที่อยู่ระหว่าง ๒ - ๑๐ เมตรเหนือระดับน้ำทะเลปานกลาง สภาพพื้นที่โดยทั่วไปลาดจากทิศเหนือสู่ทิศใต้ และตะวันตกสู่ตะวันออก มีแม่น้ำท่าจีนไหลผ่านจากทิศเหนือลงสู่ ทิศใต้ พื้นที่ทางตอนเหนือและทางตะวันออกเฉียงเหนือส่วนใหญ่เป็นที่ดอน ส่วนพื้นที่ทางตอนกลางของจังหวัดเป็นที่ราบลุ่ม มีที่ดอนกระจายเป็นแห่งๆ และมีแหล่งน้ำกระจาย สำหรับพื้นที่ด้านตะวันออก และด้านใต้เป็นที่ราบลุ่มริมฝั่งแม่น้ำท่าจีน มีคลองธรรมชาติและคลองข่อยที่ขุดขึ้นเพื่อการเกษตรและคมนาคมอยู่มาก พื้นที่สูงจากระดับน้ำทะเล ๒ - ๔ เมตร

๑.๑.๓ ลักษณะภูมิอากาศ

ลักษณะอากาศของจังหวัดนครปฐม ขึ้นอยู่กับอิทธิพลของลมมรสุมที่พัดประจำฤดูกาล ๒ ชนิด คือ ลมมรสุมตะวันออกเฉียงเหนือ ซึ่งจะพัดพามวลอากาศเย็นและแห้งจากประเทศจีนปกคลุมประเทศไทยในช่วง ฤดูหนาว ทำให้จังหวัดนครปฐมมีอากาศหนาวเย็นและแห้งแล้งทั่วไป กับลมมรสุมตะวันตกเฉียงใต้ ซึ่งจะพัดพามวลอากาศชื้นจากทะเลและมหาสมุทรปกคลุมประเทศไทยในช่วงฤดูฝน ทำให้จังหวัดนครปฐมมีฝนตกทั่วไป

ฤดูกาล จังหวัดนครปฐม แบ่งออกเป็น ๓ ฤดูกาล ได้แก่

ฤดูร้อน เริ่มประมาณกลางเดือนกุมภาพันธ์ถึงกลางเดือนพฤษภาคม ในระยะนี้จะมีหย่อมความกดอากาศต่อเนื่องจากความร้อนปกคลุมประเทศไทยตอนบน ทำให้มีอากาศร้อนอบอ้าวทั่วไป อุณหภูมิสูงสุดจะอยู่ในช่วงเดือนเมษายน

ฤดูฝน เริ่มประมาณกลางเดือนพฤษภาคมถึงกลางเดือนตุลาคม ซึ่งเป็นช่วงที่มรสุมตะวันตกเฉียงใต้ พัดปกคลุมประเทศไทย ร่องความกดอากาศต่ำที่พาดผ่านบริเวณภาคใต้ของประเทศไทยจะเลื่อนขึ้นมา พาดผ่านบริเวณภาคกลางและภาคเหนือเป็นลำดับในระยะนี้ ทำให้มีฝนตกชุกขึ้นตั้งแต่กลางเดือนพฤษภาคม เป็นต้นไป โดยเดือนที่มีฝนตกชุกมากที่สุดในรอบปีและเป็นช่วงที่มีความชื้นสูงคือเดือนกันยายน

ฤดูหนาว เริ่มตั้งแต่กลางเดือนตุลาคมถึงกลางเดือนกุมภาพันธ์ ซึ่งเป็นฤดูมรสุมตะวันออกเฉียงเหนือ บริเวณความกดอากาศสูงจากประเทศจีนที่มีคุณสมบัติเย็นและแห้งจะแผ่ลงมาปกคลุมประเทศไทยในช่วงนี้ แต่เนื่องจากจังหวัดนครปฐมอยู่ในภาคกลางอิทธิพลของบริเวณความกดอากาศสูงจากประเทศจีนที่แผ่ลงมาปกคลุมในช่วงฤดูหนาวจะช้ากว่าภาคเหนือและภาคตะวันออกเฉียงเหนือ ทำให้มีอากาศหนาวเย็นช้ากว่าสองภาค ดังกล่าว โดยเริ่มมีอากาศหนาวประมาณกลางเดือนพฤศจิกายน เป็นต้นไป และเดือนที่มีอากาศหนาวที่สุด คือ เดือนธันวาคม

อุณหภูมิต่ำสุด

เนื่องจากจังหวัดนครปฐมอยู่ในภาคกลางซึ่งลึกเข้ามาในแผ่นดิน จึงมีอุณหภูมิต่ำสุดค่อนข้างสูงเกือบตลอดปี อุณหภูมิเฉลี่ยทั้งปี อยู่ระหว่าง ๒๘ - ๓๐ องศาเซลเซียส อุณหภูมิสูงสุดเฉลี่ย ๓๔ - ๓๗ องศาเซลเซียส โดยมีอากาศร้อนที่สุดอยู่ในเดือนเมษายน

จากสถิติข้อมูลอุณหภูมิต่ำสุดของจังหวัดนครปฐม โดยใช้ข้อมูลของสถานีอุตุนิยมวิทยานครปฐม เปรียบเทียบย้อนหลัง ๕ ปี (พ.ศ.๒๕๖๔ - ๒๕๖๘) แสดงให้เห็นว่า อุณหภูมิต่ำสุดที่วัดได้คือ ๓๙.๔ องศาเซลเซียส ในปี ๒๕๖๘ อุณหภูมิต่ำสุดที่วัดได้คือ ๑๒.๑ องศาเซลเซียส ในปี ๒๕๖๘ และมีอุณหภูมิต่ำสุดอยู่ที่ ๒๘.๒ องศาเซลเซียส

ตารางที่ ๑ แสดงสถิติอุณหภูมิต่ำสุด – ต่ำสุดและอุณหภูมิเฉลี่ย จังหวัดนครปฐม ปี ๒๕๖๔ – ๒๕๖๘

ปี พ.ศ.	อุณหภูมิสูงสุด (องศาเซลเซียส)	อุณหภูมิต่ำสุด (องศาเซลเซียส)	อุณหภูมิเฉลี่ย (องศาเซลเซียส)
๒๕๖๔	๓๖.๗	๒๑.๐	๒๘.๙
๒๕๖๕	๓๕.๙	๒๐.๔	๒๘.๒
๒๕๖๖	๓๖.๖	๒๐.๙	๒๘.๗
๒๕๖๗	๓๔.๕	๒๔.๖	๒๙.๕
๒๕๖๘	๓๙.๔	๑๒.๑	๒๕.๗

(ที่มา: สถานีอุตุนิยมวิทยานครปฐม ณ เดือนธันวาคม ๒๕๖๘)

ปริมาณน้ำฝน ปริมาณฝนที่ตกในพื้นที่จังหวัดนครปฐม จากสถิติข้อมูลปริมาณน้ำฝนของจังหวัดนครปฐม โดยใช้ข้อมูลของสถานีอุตุนิยมวิทยานครปฐม ย้อนหลัง ๕ ปี (พ.ศ. ๒๕๖๔ - ๒๕๖๘) พบว่าปริมาณน้ำฝนจะอยู่ในช่วง ๖๐๐ - ๑,๓๐๐ มิลลิเมตร โดยมีปริมาณน้ำฝนมากที่สุดในปี ๒๕๖๕ วัดได้ ๑,๓๒๖.๗๐ มิลลิเมตร มีจำนวนวันที่ฝนตก ๑๒๑ วัน สำหรับปริมาณน้ำฝนที่น้อยที่สุดในปี ๒๕๖๖ วัดได้ ๖๑๓.๔๐ มิลลิเมตร มีจำนวนวันที่ฝนตก ๙๓ วัน

ตารางที่ ๒ แสดงปริมาณน้ำฝน ระหว่างปี ๒๕๖๔ – ๒๕๖๘

ปี พ.ศ.	ปริมาณน้ำฝน (มิลลิเมตร)	จำนวนวันที่ฝนตก (วัน)
๒๕๖๔	๑,๐๑๔.๒๐	๑๒๐
๒๕๖๕	๑,๓๒๖.๗๐	๑๒๑
๒๕๖๖	๖๑๓.๔๐	๙๓
๒๕๖๗	๙๕๑.๗	๑๐๙
๒๕๖๘	๙๗๑.๙	๑๑๖

(ที่มา : สถานีอุตุนิยมวิทยานครปฐม ณ เดือนธันวาคม ๒๕๖๘)

๑.๑.๔ แหล่งน้ำธรรมชาติ

๑) แม่น้ำ จังหวัดนครปฐมมีแม่น้ำสำคัญ ได้แก่ แม่น้ำท่าจีน ซึ่งเป็นแม่น้ำสำคัญสายหนึ่งในพื้นที่ภาคกลางของประเทศ แยกจากแม่น้ำเจ้าพระยา ที่บ้านปากคลองมะขามเฒ่า อำเภอวัดสิงห์ จังหวัดชัยนาท เมื่อไหลผ่านจังหวัดสุพรรณบุรี เรียกว่าแม่น้ำสุพรรณบุรี เมื่อไหลผ่านจังหวัดนครปฐม เรียกว่า แม่น้ำนครชัยศรี และเมื่อผ่านจังหวัดสมุทรสาคร เรียกว่า แม่น้ำท่าจีน แล้วไหลลงสู่อ่าวไทยที่จังหวัดสมุทรสาคร ความยาวตลอดลำน้ำ ๓๒๕ กิโลเมตร

๒) คลอง ในส่วนของจังหวัดนครปฐมไหลผ่านอำเภอบางเลน อำเภอนครชัยศรี และอำเภอสสามพราน มีความยาวประมาณ ๙๗ กิโลเมตร มีคลองที่สำคัญๆ แยกจากแม่น้ำนครชัยศรี มีทั้งคลองธรรมชาติและคลองที่ขุดขึ้น เช่น คลองบางเลน คลองบางปลา คลองพระพิมล คลองบางหลวง คลองโยง คลองบางแก้ว คลองมหาสวัสดิ์ คลองจินดา คลองบางพระ คลองนกกระทุง คลองหนองดินแดง และคลองเจดีย์บูชา เป็นต้น

๓) บึง หนองบึงที่เกิดขึ้นตามธรรมชาติ มีอยู่จำนวนมาก เช่น อำเภอมืองนครปฐม ได้แก่ สระแก้ว หนองอาเสียว หนองดินแดง และหนองเสือ หนองควายตาย หนองหิน หนองจาก หนองขาหย่าง หนองอ้อ หนองกร่าง หนองบัว หนองบัวลอย หนองไม้แดง และหนองกระโดน หนองสะเดา หนองหมา หนองงูเหลือม หนองปากโลง อำเภอนครชัยศรี ได้แก่ หนองแหลมบัว หนองโสน หนองแค หนองจอก บึงบางช้าง หนองตาน้อย หนองตาช้าง หนองตาพล อำเภอกำแพงแสน ได้แก่ ทะเลบก หนองพงนก หนองพงใหญ่ หนองระแหง หนองมะเกลือ หนองหมู หนองเทียม หนองสาเก หนองขโมย หนองเขมร หนองกระทุ่ม หนองขาม หนองโสม หนองวัวแดง หนองโพธิ์ อำเภอบางเลน ได้แก่ หนองบัวลุ่มช้าง หนองชะโด หนองบ่อ หนองบางม่วง หนองทรง หนองน้ำเปรี้ยว หนองปรัง หนองปรือ อำเภอดอนตูม ได้แก่ หนองหนัง หนองบอน หนองกระพี

๔) ห้วยและลำรางห้วย เป็นห้วยสายสั้นๆ ในพื้นที่ ในฤดูฝนจะมีน้ำขัง และไหลไปรวมกับลำคลอง หรือลำราง ตามสภาพของพื้นที่ เช่น ห้วยขมิ้น ห้วยสามควายเผือก ห้วยลิก ในเขตอำเภอมือง ห้วยตะโก ห้วยกรด ในเขตอำเภอนครชัยศรี ห้วยพระ ในเขตอำเภอดอนตูม ห้วยม่วง ห้วยขวาง ห้วยรางกรด และห้วยผักชี ในเขตอำเภอกำแพงแสน

ตารางที่ ๓ แสดงจำนวนบ่อบาดาลและการใช้น้ำบาดาลจังหวัดนครปฐม

อำเภอ	ประเภทการใช้น้ำ		รวม (บ่อ)
	อุปโภค-บริโภค (บ่อ)	เกษตรกรรม (บ่อ)	
เมืองนครปฐม	๒๒๕	-	๓๒๙
กำแพงแสน	๒๙๑	๕๒	๓๔๓
นครชัยศรี	๑๐๙	-	๒๐๘
ดอนตูม	๘๖	-	๙๓
บางเลน	๑๑๗	-	๑๙๔
สามพราน	๑๒๖	-	๔๐๓
พุทธมณฑล	๑๒	-	๒๙
รวม (บ่อ)	๙๖๖	๕๒	๑,๐๑๘

ที่มา : ระบบบริการข้อมูลบ่อบาดาล

๑.๑.๕ ทรัพยากรธรรมชาติที่สำคัญ เช่น ป่าสงวนแห่งชาติ อุทยานแห่งชาติ (ที่มา : ที่ทำการปกครอง จังหวัด/สำนักงานทรัพยากรธรรมชาติและสิ่งแวดล้อมจังหวัดนครปฐม)

จังหวัดนครปฐม มีพื้นที่ ๑,๓๕๕,๒๐๔ ไร่ ไม่มีพื้นที่ป่าไม้สงวนแห่งชาติและพื้นที่ป่าอนุรักษ์ กิจกรรมหลักของสำนักงานป่าไม้จังหวัด ได้แก่ งานอนุญาต ตรวจสอบ ควบคุมการทำไม้ งานส่งเสริมเกษตรกรปลูกไม้เศรษฐกิจในที่ดินกรรมสิทธิ์และสิทธิถือครอง เนื่องจากจังหวัดนครปฐมไม่มีพื้นที่ป่าไม้ดังกล่าวข้างต้น ดังนั้นจึงเป็นผลทำให้พื้นที่ส่วนใหญ่นำไปใช้เป็นพื้นที่เกษตรกรรม ที่อยู่อาศัย และการสร้างโรงงานอุตสาหกรรมบางส่วน

๑.๑.๖ การคมนาคมขนส่ง (ที่มา : สำนักงานขนส่งจังหวัด)

๑) ทางบก มีถนนสายหลัก ๑ สาย หมายเลข ๔ (ทางหลวงแผ่นดิน) ถนนเพชรเกษม
มีถนนสายรอง ๓ สาย หมายเลข ๓๓๘ (ทางหลวงแผ่นดิน) ถนนบรมราชชนนี
หมายเลข ๓๒๑ (ทางหลวงแผ่นดิน) ถนนมาลัยแมน
หมายเลข ๓๔๖ (ทางหลวงแผ่นดิน) ถนนสายแยก
ทางหลวง
หมายเลข ๑ (รังสิต) - บรรจบทางหลวงหลายเลข ๓๒๔
(พนมทวน)

มีทางหลวงพิเศษ ๑ สาย หมายเลข ๘๑ (ทางหลวงพิเศษระหว่างเมือง)
สายบางใหญ่ – กาญจนบุรี

๒) เส้นทางรถไฟ มีสถานีทั้งหมด ๘ สถานี คือ

- สถานีศาลายา	ต.ศาลายา	อ.พุทธมณฑล
- สถานีวัดสุวรรณ	ต.ศาลายา	อ.พุทธมณฑล
- สถานีวัดจิวราย	ต.จิวราย	อ.นครชัยศรี
- สถานีนครชัยศรี	ต.วัดแค	อ.นครชัยศรี
- สถานีท่าแฉลบ	ต.ศรีษะทอง	อ.นครชัยศรี
- สถานีต้นสำโรง	ต.ธรรมศาลา	อ.เมืองนครปฐม
- สถานีนครปฐม	ต.พระปฐมเจดีย์	อ.เมืองนครปฐม
- สถานีโพรงมะเดื่อ	ต.โพรงมะเดื่อ	อ.เมืองนครปฐม

๑.๒ ข้อมูลด้านการปกครองของจังหวัดนครปฐม

๑.๒.๑ การแบ่งเขตการปกครอง

จังหวัดนครปฐมแบ่งเขตการปกครองออกเป็น ๗ อำเภอ ๑๐๖ ตำบล ๙๓๐ หมู่บ้าน เทศบาลนคร ๑ แห่ง องค์การบริหารส่วนจังหวัด ๑ แห่ง เทศบาลเมือง ๗ แห่ง เทศบาลตำบล ๓๐ แห่ง องค์การบริหารส่วนตำบล ๗๘ แห่ง เขตการปกครอง ๗ อำเภอ ได้แก่ อำเภอเมืองนครปฐม อำเภอนครชัยศรี อำเภอสสามพราน อำเภอดอนตูม อำเภอบางเลน อำเภอกำแพงแสน และอำเภอพุทธมณฑล

ตารางที่ ๔ แสดงเขตการปกครองของจังหวัดนครปฐม

อำเภอ	พื้นที่ ตร.กม.	ร้อยละ	จำนวน (แห่ง)						
			ตำบล	หมู่บ้าน	อบจ.	เทศบาล			อบต.
						นคร	เมือง	ตำบล	
เมืองนครปฐม	๔๑๗.๔๔	๑๙.๒๕	๒๕	๒๑๗	๑	๑	๓	๘	๑๖
กำแพงแสน	๔๐๕.๐๑๙	๑๘.๖๘	๑๕	๒๐๔	-	-	-	๔	๑๒
นครชัยศรี	๒๘๔.๐๓๑	๑๓.๑๐	๒๔	๑๐๘	-	-	-	๕	๒๐
ดอนตูม	๑๗๑.๓๕๔	๗.๙๐	๘	๖๙	-	-	-	๒	๕
บางเลน	๕๘๘.๘๓๖	๒๗.๑๖	๑๕	๑๘๐	-	-	-	๖	๑๓
สามพราน	๒๔๙.๓๔๗	๑๑.๕๐	๑๖	๑๓๗	-	-	๓	๓	๑๑
พุทธมณฑล	๗๖.๓๓	๒.๔๑	๓	๑๘	-	-	๑	๒	๑
รวม	๒,๑๖๘.๓๒๗		๑๐๖	๙๓๐	๑	๑	๗	๓๐	๗๘

ที่มา : กรมการปกครอง (ธันวาคม พ.ศ. ๒๕๖๘)

๑.๒.๒ ข้อมูลประชากร

ตารางที่ ๕ แสดงจำนวนประชากรของจังหวัดนครปฐม

อำเภอ	ชาย (คน)	หญิง (คน)	รวมประชากร (คน)	จำนวนครัวเรือน
เมืองนครปฐม	๑๒๙,๖๖๗	๑๔๓,๒๙๔	๒๗๒,๙๖๑	๑๒๘,๔๓๕
กำแพงแสน	๖๐,๒๒๒	๖๔,๐๒๐	๑๒๔,๒๔๒	๔๗,๗๙๓
นครชัยศรี	๕๒,๓๓๓	๕๘,๒๒๑	๑๑๐,๕๕๔	๔๘,๖๗๖
ดอนตูม	๒๔,๐๕๒	๒๕,๖๑๖	๔๙,๖๖๘	๑๗,๕๓๗
บางเลน	๔๕,๔๖๗	๔๗,๐๔๘	๙๒,๕๑๕	๓๘,๖๒๗
สามพราน	๑๐๓,๖๒๑	๑๑๕,๔๓๑	๒๑๙,๐๕๒	๑๔๑,๑๐๑
พุทธมณฑล	๒๒,๓๗๗	๒๓,๖๐๐	๔๕,๙๗๗	๒๗,๖๐๐
รวม	๔๓๗,๗๓๙	๔๗๗,๒๓๐	๙๑๔,๙๖๙	๔๔๙,๗๖๙

หมายเหตุ : เฉพาะประชากรที่มีสัญชาติไทย

ที่มา : กรมการปกครอง (ธันวาคม พ.ศ. ๒๕๖๘)

ส่วนที่ ๒

ข้อมูลด้านเศรษฐกิจของจังหวัดนครปฐม

๒.๑ ผลผลิตทั้งหมดรวมของจังหวัด

จากรายงานของสำนักงานคณะกรรมการพัฒนาเศรษฐกิจและสังคมแห่งชาติ (สศช.) หรือสภาพัฒน์ พบว่า สภาพเศรษฐกิจของจังหวัดนครปฐมในปี ๒๕๖๖ ประชากรมีรายได้เฉลี่ยต่อคน ๓๑๖,๖๓๖ บาท/ปี โครงสร้างการผลิตของจังหวัด แบ่งเป็น ภาคเกษตร คิดเป็นร้อยละ ๔.๘๖ และภาคนอกเกษตร คิดเป็นร้อยละ ๙๕.๑๔

โครงสร้างการผลิตของจังหวัดนครปฐม ปี 2566

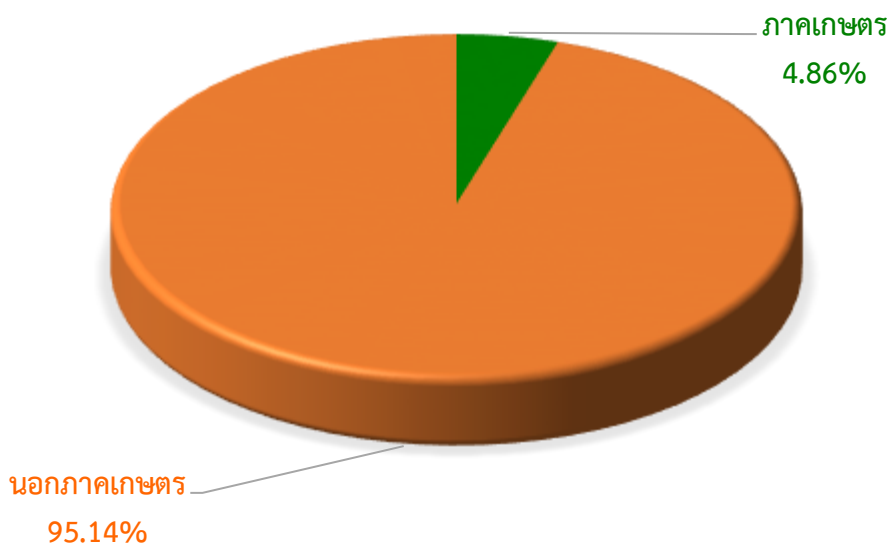

ในปี ๒๕๖๖ มูลค่าผลิตภัณฑ์มวลรวมของจังหวัด (GPP) ตามราคาประจำปี เท่ากับ ๓๙๘,๒๙๘ ล้านบาท มีอัตราการเพิ่มขึ้นทางเศรษฐกิจจากปี ๒๕๖๕ คิดเป็นร้อยละ ๑.๐๗ โดยรายได้ส่วนใหญ่ขึ้นอยู่กับสาขาการผลิตอุตสาหกรรมมากที่สุด คิดเป็นมูลค่า ๒๑๐,๘๙๐ ล้านบาท หรือร้อยละ ๕๒.๙๕ รองลงมา เป็นสาขาการขนส่ง การขายปลีก การซ่อมแซมยานยนต์และจักรยานยนต์ คิดเป็นมูลค่า ๔๘,๘๘๓ ล้านบาท หรือร้อยละ ๑๒.๒๗ สาขาการศึกษา คิดเป็นมูลค่า ๓๖,๑๑๑ ล้านบาท หรือร้อยละ ๙.๐๗ สาขาเกษตรกรรม การป่าไม้และการประมง คิดเป็นมูลค่า ๑๙,๓๕๗ ล้านบาท หรือร้อยละ ๔.๘๖ สาขาการเงินและการประกันภัย คิดเป็นมูลค่า ๑๗,๖๘๑ ล้านบาท หรือร้อยละ ๔.๔๔ และสาขาการก่อสร้าง คิดเป็นมูลค่า ๑๔,๒๒๗ ล้านบาท หรือร้อยละ ๓.๕๗ ส่วนที่เหลืออีกประมาณ ๕๑,๑๔๙ ล้านบาท หรือร้อยละ ๑๒.๘๔ กระจายอยู่ในสาขาการผลิตอื่นๆ

ตารางที่ ๖ แสดงมูลค่าผลิตภัณฑ์มวลรวมของจังหวัดนครปฐม ปี ๒๕๖๒- ๒๕๖๖

สาขาการผลิต	มูลค่า (ล้านบาท)				
	ปี 2562	ปี 2563	ปี 2564 r	ปี 2565 r	ปี 2566 p
ภาคเกษตร	20,386	20,291	21,472	18,838	19,357
เกษตรกรรม การป่าไม้ และการประมง	20,386	20,291	21,472	18,838	19,357
ภาคนอกเกษตร	336,162	325,064	342,411	350,424	378,941
การทำเหมืองแร่และเหมืองหิน	3,107	2,577	1,703	3,929	3,536
การผลิตอุตสาหกรรม	183,949	174,300	189,582	193,097	210,890
ไฟฟ้า ก๊าซ และระบบปรับอากาศ	4,718	4,886	5,087	4,915	6,615
ระบบประปา ระบบบำบัดน้ำเสีย การจัดการขยะ	1,610	1,352	1,185	1,150	1,314
การก่อสร้าง	11,602	12,707	13,190	12,126	14,227
การขายส่ง การขายปลีก การซ่อมยานยนต์และจักรยานยนต์	46,794	45,693	45,613	44,718	48,883
การขนส่ง และสถานที่เก็บสินค้า	9,072	7,462	7,574	8,432	8,938
ที่พักและบริการด้านอาหาร	1,905	1,761	1,842	2,254	2,682
ข้อมูลข่าวสารและการสื่อสาร	2,557	2,571	2,324	1,845	1,724
การเงินและการประกันภัย	12,823	12,945	14,260	16,518	17,681
กิจกรรมเกี่ยวกับอสังหาริมทรัพย์	6,918	6,692	7,030	7,458	7,042
กิจกรรมวิชาชีพ วิทยาศาสตร์และกิจกรรมทางวิชาการ	1,847	1,906	1,692	1,549	1,673
กิจกรรมการบริหารและบริการสนับสนุน	960	744	721	838	874
การบริหารราชการ การป้องกันประเทศ ฯ	7,804	8,079	8,678	8,605	8,777
การศึกษา	34,287	34,719	34,792	35,423	36,111
กิจกรรมด้านสุขภาพและงานสังคม สงเคราะห์	4,411	4,762	5,239	5,466	5,877
ศิลปะ ความบันเทิงและนันทนาการ	622	729	752	730	744
กิจกรรมการบริการด้านอื่น ๆ	1,174	1,180	1,147	1,372	1,353
ผลิตภัณฑ์จังหวัด (GPP)	356,548	345,355	363,883	369,262	398,298
มูลค่าผลิตภัณฑ์เฉลี่ยต่อคน (บาท)	297,181	284,467	296,188	297,024	316,636

ที่มา : สำนักงานคณะกรรมการพัฒนาเศรษฐกิจและสังคมแห่งชาติ (สศช.)

หมายเหตุ : แสดงข้อมูลของปีอ้างอิงในตาราง มี ๒ ลักษณะ คือ r และ p

โดย r หมายถึง revised หรือการปรับปรุงข้อมูลย้อนหลัง และ p หมายถึง preliminary หรือค่ารายปีที่ได้จากการประมวลผลข้อมูลเบื้องต้น

แผนภูมิแสดงสัดส่วนผลิตภัณฑ์มวลรวมภาคเกษตร ปี 2568
จังหวัดนครปฐม

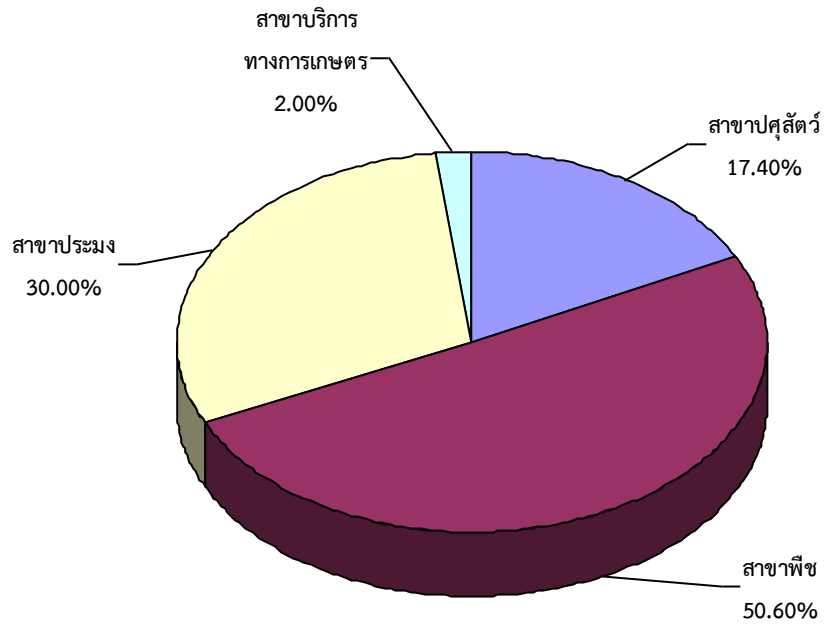

๒.๒.๒ ปัจจัยที่เกี่ยวข้องกับการผลิตภาคเกษตร

(๑) สถานการณ์น้ำ

สถานการณ์น้ำในพื้นที่จังหวัดนครปฐม ปี ๒๕๖๘ น้ำฝนมีปริมาณ ๙๑๑.๒ มิลลิเมตร ลดลงจากปีที่ผ่านมาที่มีปริมาณ ๙๓๗.๘ มิลลิเมตร หรือลดลงร้อยละ ๒.๘ ในขณะที่จำนวนวันฝนตกในจังหวัดนครปฐมปี ๒๕๖๘ เฉลี่ย ๑๓๐ วัน เพิ่มขึ้นจากปีที่ผ่านมา ซึ่งอยู่ที่ ๑๑๒ วัน หรือเพิ่มขึ้นร้อยละ ๑๖.๑

ปริมาณน้ำฝน

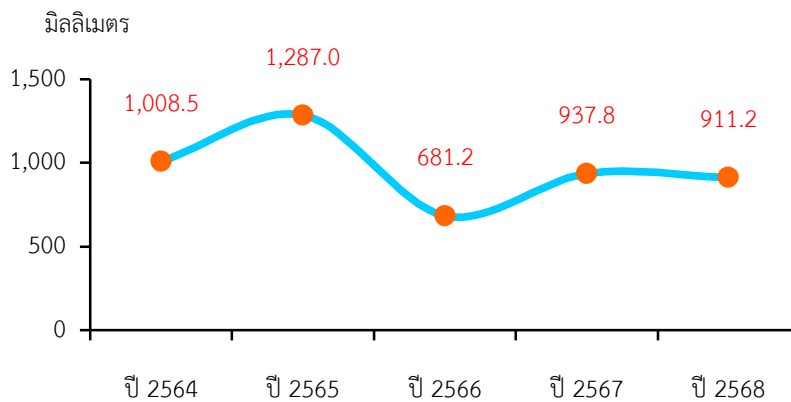

(๒) สถานการณ์ภัยธรรมชาติ และโรคแมลงศัตรูพืชระบาด

สถานการณ์พื้นที่การเกษตรที่ประสบอุทกภัยจังหวัดนครปฐม (สนง.เกษตรและสหกรณ์จังหวัดนครปฐม)

๑. ด้านพืช มีพื้นที่ได้รับผลกระทบจากอุทกภัย จำนวน ๕ อำเภอ เกษตรกรได้รับความเสียหาย ๓๑๑ ราย พื้นที่ได้รับความเสียหาย ๙๘๕.๘๓ ไร่ (นาข้าว พืชผัก พืชไร่ ไม้ผลไม้ยืนต้นและอื่นๆ) แยกเป็น

- อำเภอเมืองนครปฐม เกษตรกรได้รับความเสียหาย ๔๐ ราย พื้นที่เสียหาย ๖๔.๗๕๐ ไร่

- อำเภอสามพราน เกษตรกรได้รับความเสียหาย ๖๔ ราย พื้นที่เสียหาย ๑๘๒.๒๐๕ ไร่

- อำเภอนครชัยศรี เกษตรกรได้รับความเสียหาย ๑๔๙ ราย พื้นที่เสียหาย ๕๒๓.๑๒ ไร่

- อำเภอบางเลน เกษตรกรได้รับความเสียหาย ๕๖ ราย พื้นที่เสียหาย ๒๐๑.๕๐๐ ไร่

- อำเภอกำแพงแสน เกษตรกรได้รับความเสียหาย ๒ ราย พื้นที่เสียหาย ๑๔.๒๕๐ ไร่

๒. ด้านปประมง มีพื้นที่ได้รับผลกระทบจากการเกิดอุทกภัย จำนวน ๖ อำเภอ เกษตรกรจะได้รับความเสียหาย ๑๒๐ ราย พื้นที่จะได้รับความเสียหาย ๕๒๔.๐๒ ไร่ แยกเป็น

- อำเภอนครชัยศรี เกษตรกรได้รับความเสียหาย ๕ ราย พื้นที่เสียหาย ๑๓.๙๕ ไร่ (ปลาหรือสัตว์น้ำอื่น นอกจากกุ้งก้ามกราม กุ้งทะเล หรือหอยทะเล ที่เลี้ยงในบ่อดิน นาข้าว หรือร่องสวน)

- อำเภอกำแพงแสน เกษตรกรได้รับความเสียหาย ๘ ราย พื้นที่เสียหาย ๓๘ ไร่ (กุ้งก้ามกราม กุ้งทะเล หรือหอยทะเล)

- อำเภอสามพราน เกษตรกรได้รับความเสียหาย ๒ ราย พื้นที่เสียหาย ๕.๗๕ ไร่ (ปลาหรือสัตว์น้ำอื่น นอกจากกุ้งก้ามกราม กุ้งทะเล หรือหอยทะเล ที่เลี้ยงในบ่อดิน นาข้าว หรือร่องสวน)

- อำเภอเมืองนครปฐม เกษตรกรได้รับความเสียหาย ๓ ราย พื้นที่เสียหาย ๓ ไร่ (ปลาหรือสัตว์น้ำอื่น นอกจากกุ้งก้ามกราม กุ้งทะเล หรือหอยทะเล ที่เลี้ยงในบ่อดิน นาข้าว หรือร่องสวน)

- อำเภอบางเลน เกษตรกรได้รับความเสียหาย ๙๙ ราย พื้นที่เสียหาย ๔๔๙.๘๒ ไร่ (กุ้งก้ามกราม กุ้งทะเล หรือหอยทะเล รวมถึงปลาหรือสัตว์น้ำอื่น ที่เลี้ยงในบ่อดิน นาข้าว หรือร่องสวน)

- อำเภอดอนตูม เกษตรกรได้รับความเสียหาย ๓ ราย พื้นที่เสียหาย ๑๓.๕ ไร่ (กุ้งก้ามกราม กุ้งทะเล หรือหอยทะเล)

๓. ด้านปศุสัตว์ ไม่มีพื้นที่ได้รับผลกระทบจากอุทกภัย

(๓) ราคาน้ำมัน

ในปี ๒๕๖๘ ราคาน้ำมันแก๊สโซฮอล์ ๙๕ ของจังหวัดนครปฐม เฉลี่ยอยู่ที่ ๓๓.๓ บาทต่อลิตร ลดลงร้อยละ ๑๑.๒ จากปีที่ผ่านมา ซึ่งอยู่ที่ ๓๗.๕ บาทต่อลิตร ขณะที่ราคาน้ำมันดีเซล เฉลี่ยอยู่ที่ ๓๒.๐ บาทต่อลิตร ราคาที่จากปีที่ผ่านมา ทั้งนี้ในการปรับตัวลดลงของราคาน้ำมัน สำนักงานพลังงานระหว่างประเทศ (IEA) คาดการณ์ว่าอุปทาน น้ำมันโลกอาจล้นตลาดหลังกลุ่ม OPEC+ เดินหน้าเพิ่มกำลังการผลิตต่อเนื่อง และแนวโน้มเศรษฐกิจโลกที่ชะลอตัว ทำให้อุปสงค์การใช้พลังงานทั่วโลกลดลง ส่งผลให้ราคาน้ำมันปรับตัวลดลง

๒.๒.๓ เครื่องชี้ทางด้านเศรษฐกิจการเกษตร

(๑) ดัชนีผลผลิตสินค้าเกษตร ในปี ๒๕๖๘ อยู่ที่ระดับ ๗๓.๒ เพิ่มขึ้นร้อยละ ๐.๑ จากปีที่ผ่านมา ซึ่งอยู่ที่ระดับ ๗๓.๑ ส่วนดัชนีราคาที่ยกขรรกรขายได้อยู่ที่ระดับ ๑๕๗.๐ เพิ่มขึ้นร้อยละ ๐.๓ จากปีที่ผ่านมา ซึ่งอยู่ที่ระดับ ๑๕๖.๖ ส่งผลให้ดัชนีรายได้เกษตรกรอยู่ที่ระดับ ๑๑๕.๐ เพิ่มขึ้นร้อยละ ๐.๔ จากปีที่ผ่านมา ซึ่งอยู่ที่ระดับ ๑๑๔.๕

แผนภูมิแสดงดัชนีผลผลิตสินค้าเกษตร ดัชนีราคาที่ยกขรรกรขายได้ และดัชนีรายได้เกษตรกร

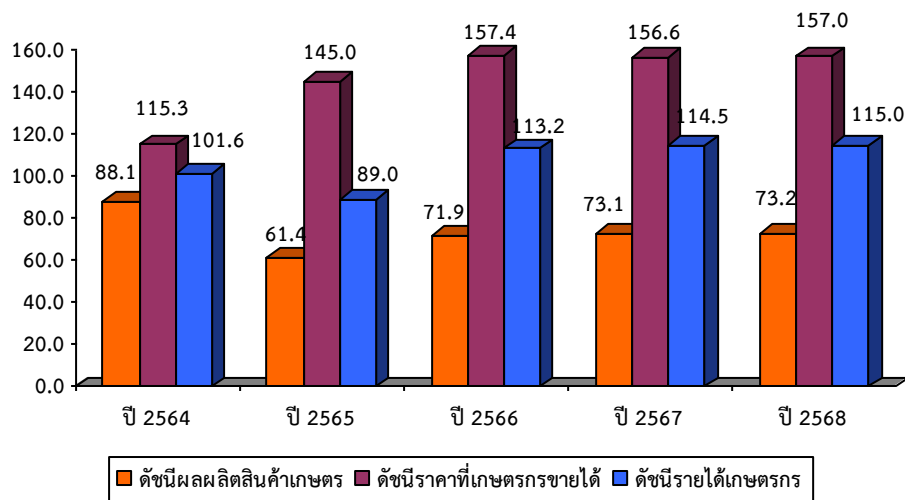

(๒) ดัชนีผลผลิตสาขาพืช ในปี ๒๕๖๘ อยู่ที่ระดับ ๗๗.๗ เพิ่มขึ้นร้อยละ ๔.๓ จากปีที่ผ่านมา ซึ่งอยู่ที่ระดับ ๗๔.๕ ขณะที่ดัชนีราคาสินค้าสาขาพืชที่ยกขรรกรขายได้อยู่ที่ระดับ ๑๓๕.๓ ลดลงร้อยละ ๑๘.๖ จากปีที่ผ่านมา ซึ่งอยู่ที่ระดับ ๑๖๖.๓ ส่งผลให้ดัชนีรายได้เกษตรกรสาขาพืชอยู่ที่ระดับ ๑๐๕.๑ ลดลงร้อยละ ๑๕.๒ จากปีที่ผ่านมา ซึ่งอยู่ที่ระดับ ๑๒๓.๙

แผนภูมิแสดงดัชนีผลผลิตสินค้าเกษตร ดัชนีราคาที่ยกขรรกรขายได้ และดัชนีรายได้เกษตรกร สาขาพืช

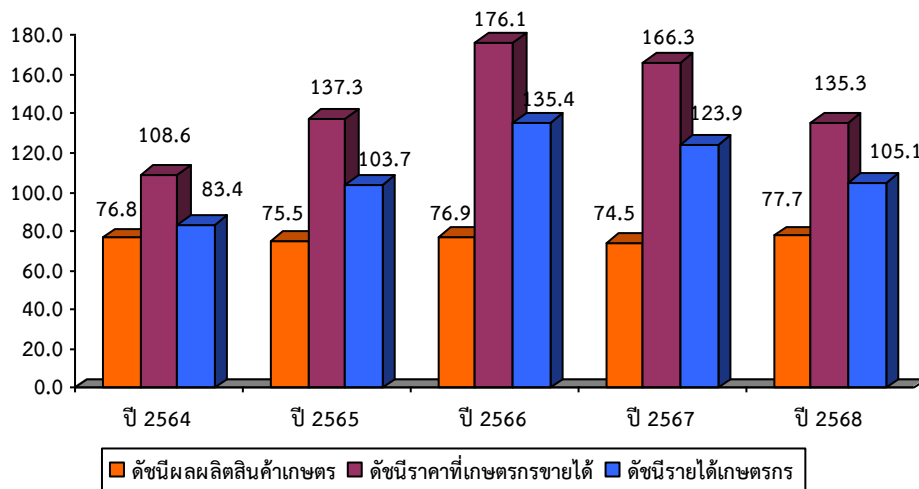

(ก) ดัชนีผลผลิตสาขาปศุสัตว์ ในปี ๒๕๖๘ อยู่ที่ระดับ ๔๓.๖ ลดลงร้อยละ ๕.๖ จากปีที่ผ่านมา ซึ่งอยู่ที่ระดับ ๔๖.๒ ขณะที่ดัชนีราคาสินค้าสาขาปศุสัตว์ที่เกษตรกรขายได้ อยู่ที่ระดับ ๑๗๘.๓ เพิ่มขึ้นร้อยละ ๐.๓ จากปีที่ผ่านมา ซึ่งอยู่ที่ระดับ ๑๗๗.๘ ส่งผลให้ดัชนีรายได้เกษตรกรสาขาปศุสัตว์อยู่ที่ระดับ ๗๗.๗ ลดลงร้อยละ ๕.๔ จากปีที่ผ่านมา ซึ่งอยู่ที่ระดับ ๘๒.๑

แผนภูมิแสดงดัชนีผลผลิตสินค้าเกษตร ดัชนีราคาที่เกษตรกรขายได้ และ ดัชนีรายได้เกษตรกร สาขาปศุสัตว์

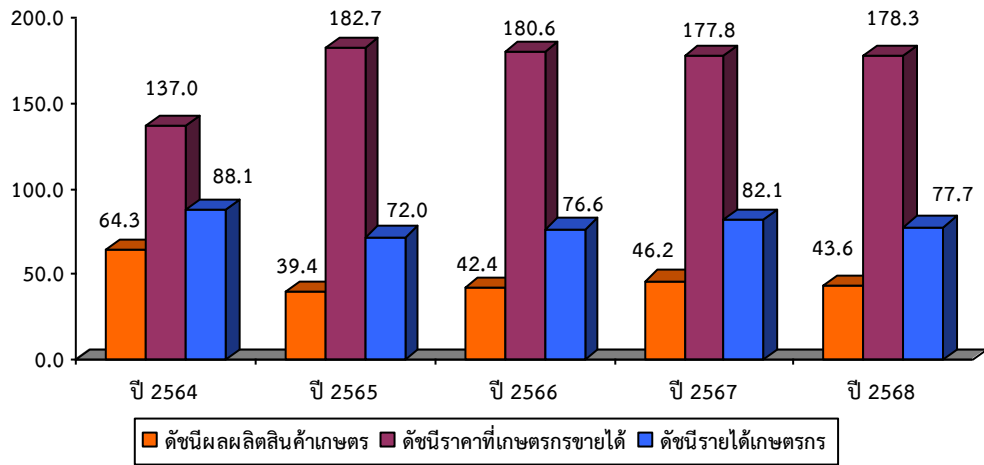

(ข) ดัชนีผลผลิตสาขาประมง ในปี ๒๕๖๘ อยู่ที่ระดับ ๒๒๔.๙ เพิ่มขึ้นร้อยละ ๕.๘ จากปีที่ผ่านมา ซึ่งอยู่ที่ระดับ ๒๑๒.๔ ขณะที่ดัชนีราคาสินค้าสาขาประมงที่เกษตรกรขายได้ อยู่ที่ระดับ ๑๐๓.๔ เพิ่มขึ้นร้อยละ ๔๑.๕ จากปีที่ผ่านมา ซึ่งอยู่ที่ระดับ ๗๓.๑ ส่งผลให้ดัชนีรายได้เกษตรกรสาขาประมงอยู่ที่ระดับ ๒๓๒.๖ เพิ่มขึ้นร้อยละ ๔๙.๗ จากปีที่ผ่านมา ซึ่งอยู่ที่ระดับ ๑๕๕.๔

แผนภูมิแสดงดัชนีผลผลิตสินค้าเกษตร ดัชนีราคาที่เกษตรกรขายได้ และ ดัชนีรายได้เกษตรกร สาขาประมง

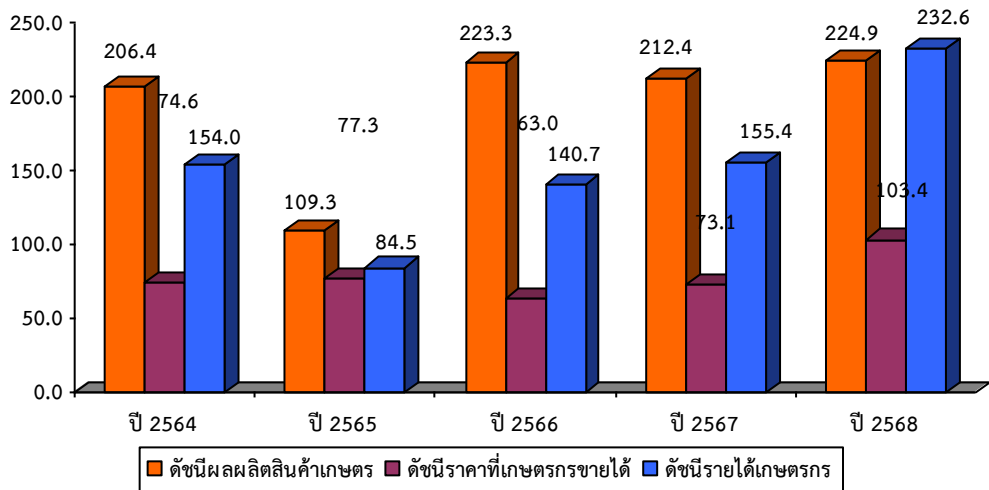

๒.๒.๔ ภาวะเศรษฐกิจการเกษตรจังหวัดนครปฐม ปี ๒๕๖๘

ภาวะเศรษฐกิจการเกษตรของจังหวัดนครปฐม ในปี ๒๕๖๘ ขยายตัวร้อยละ ๒.๕ เมื่อเทียบกับปีที่ผ่านมา เนื่องจาก สภาพอากาศเอื้ออำนวยและปริมาณน้ำมีเพียงพอต่อการเพาะปลูก และการเจริญเติบโตของพืช ส่งผลให้สาขาพืช สาขาประมง และสาขาบริการทางการเกษตร ขยายตัวได้ต่อเนื่อง ขณะที่สาขาปศุสัตว์หดตัวลงจากต้นทุนการผลิตที่สูง โดยมีรายละเอียดแต่ละสาขา ดังนี้

(๑) สาขาพืช ในปี ๒๕๖๘ ขยายตัวร้อยละ ๓.๘ เมื่อเทียบกับปีที่ผ่านมา เนื่องจากสภาพอากาศเอื้ออำนวยและ ปริมาณน้ำมีเพียงพอต่อการเพาะปลูก และการเจริญเติบโตของพืช โดยผลผลิตพืชที่สำคัญที่เพิ่มขึ้น ได้แก่ อ้อยโรงงาน และข้าว ในขณะที่ผลผลิตพืชที่สำคัญที่ลดลง ได้แก่ ถั่วเขียว

☆ อ้อยโรงงาน

ภาวะการผลิต

ผลผลิตอ้อยโรงงาน ปี ๒๕๖๘ เท่ากับ ๕๗๘,๕๖๔ ตัน เพิ่มขึ้นจากปีที่ผ่านมา ซึ่งผลิตได้ ๔๖๕,๘๐๘ ตัน หรือเพิ่มขึ้นร้อยละ ๒๔.๒ เนื่องจากเกษตรกรขยายพื้นที่เพาะปลูกอ้อยโรงงานเพิ่มขึ้น ประกอบกับมีปริมาณน้ำฝนและความชื้นที่เหมาะสม ส่งผลให้อ้อยโรงงานเจริญเติบโตได้ดี ลำต้นสมบูรณ์ ทำให้ปริมาณผลผลิตเพิ่มขึ้น

ระดับราคา

ปี ๒๕๖๘ ราคาอ้อยโรงงานที่เกษตรกรขายได้เฉลี่ย ตันละ ๑,๐๑๐ บาท ลดลงจากปีที่ผ่านมา ซึ่งมีราคาเฉลี่ยตันละ ๑,๓๐๐ บาท หรือลดลงร้อยละ ๒๒.๓ เนื่องจากมีผลผลิตอ้อยเข้าโรงงานเพิ่มขึ้น ประกอบกับราคาน้ำตาลทรายดิบในตลาดโลกปรับตัวลดลง ซึ่งส่งผลกระทบต่อมายังอุตสาหกรรม อ้อยและน้ำตาลทรายภายในประเทศ

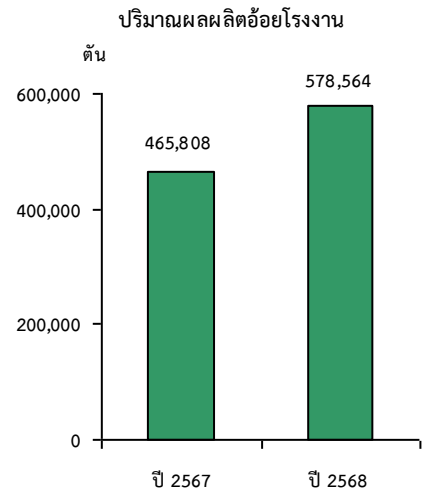

☆ ข้าวรวม

ภาวะการผลิต

ผลผลิตข้าวรวม ปี ๒๕๖๘ เท่ากับ ๓๗๙,๘๘๑ ตัน โดยเป็นผลผลิต ข้าวนาปี ๑๘๘,๗๐๗ ตัน และข้าวนาปรัง ๑๙๑,๑๗๔ ตัน เพิ่มขึ้นจากปีที่ผ่านมา ซึ่งผลิตได้ ๓๕๙,๘๑๒ ตัน หรือเพิ่มขึ้น ร้อยละ ๕.๖ เนื่องจากมีปริมาณน้ำเพียงพอต่อการเจริญเติบโตของต้นข้าว และสภาพอากาศเอื้ออำนวย ทำให้การเจริญเติบโตของต้นข้าวสมบูรณ์ ส่งผลให้ผลผลิตเพิ่มขึ้น

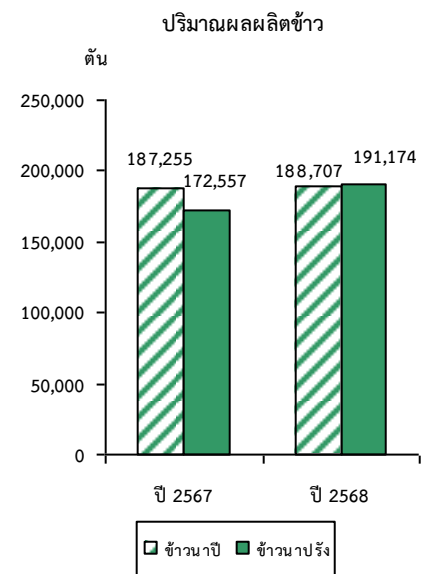

ระดับราคา

ปี ๒๕๖๘ ราคาข้าวเปลือกเจ้าหน้าปีความชื้น ๑๕% ที่เกษตรกรขายได้ เฉลี่ยตันละ ๗,๔๙๓.๗๕ บาท ลดลงจากปีที่ผ่านมา ซึ่งมีราคาเฉลี่ยตันละ ๑๑,๐๑๐ บาท หรือลดลงร้อยละ ๓๑.๙ และราคาข้าวเปลือกเจ้าหน้าปรัง ความชื้น ๑๕% เฉลี่ยตันละ ๘,๒๑๘.๒๔ บาท ลดลงจากปีที่ผ่านมา ซึ่งมีราคาเฉลี่ยตันละ ๑๑,๘๔๔.๗๖ บาท หรือลดลง ร้อยละ ๓๐.๖ เนื่องจากอุปทานข้าวในตลาดโลกที่เพิ่มขึ้น ทำให้ราคาข้าวในตลาดโลกปรับตัวลดลง ประเทศคู่ค้า หันไปสั่งซื้อข้าวจากประเทศคู่แข่งที่มีราคาถูกกว่า ทำให้ราคาส่งออกข้าวของไทยปรับตัวลดลง ส่งผลต่อเนื่องให้ราคาข้าว ภายในประเทศลดลงด้วย

☆ กล้วยไม้

ภาวะการผลิต

ผลผลิตกล้วยไม้ ปี ๒๕๖๘ เท่ากับ ๑๕,๕๗๕ ตัน ลดลงจากปีที่ผ่านมา ซึ่งผลิตได้ ๑๖,๔๐๕ ตัน หรือลดลงร้อยละ ๕.๑ เนื่องจากสภาพอากาศไม่เอื้ออำนวยต่อการติดดอกและเจริญเติบโตของต้นกล้วยไม้ ประกอบกับราคาปัจจัยการผลิต เช่น ปุ๋ยและยาปราบศัตรูพืชปรับตัวสูงขึ้น ทำให้เกษตรกรบางรายลดพื้นที่เพาะปลูกลง ส่งผลให้ผลผลิตกล้วยไม้ลดลง

ระดับราคา

ปี ๒๕๖๘ ราคากล้วยไม้สกุลหวาย ขนาดยาว ที่เกษตรกรขายได้เฉลี่ยกิโลกรัมละ ๑๒๓.๗๕ บาท เพิ่มขึ้นจากปีที่ผ่านมา ซึ่งมีราคาเฉลี่ยกิโลกรัมละ ๑๑๓.๑๖ บาท หรือเพิ่มขึ้นร้อยละ ๙.๔ เนื่องจากผลผลิตกล้วยไม้ลดลงทำให้ราคากล้วยไม้ปรับตัวเพิ่มขึ้น

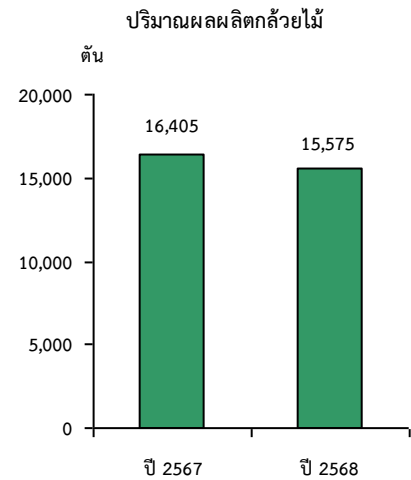

(๒) สาขาปศุสัตว์ ในปี ๒๕๖๘ หดตัวร้อยละ ๔.๒ เมื่อเทียบกับปีที่ผ่านมา เนื่องจากต้นทุนการผลิตที่เพิ่มขึ้น ในขณะที่ราคาสินค้าปศุสัตว์มีแนวโน้มลดลงอย่างต่อเนื่อง ทำให้เกษตรกรได้รับผลตอบแทนลดลง เกษตรกรจึงปรับลดการผลิตลง โดยมีผลผลิตปศุสัตว์ที่สำคัญที่ลดลง ได้แก่ ไก่เนื้อ โคเนื้อ ไข่ไก่ และนํ้านมดิบ ในขณะที่ผลผลิตปศุสัตว์ที่สำคัญที่เพิ่มขึ้น ได้แก่ สุกร

☆ ไก่เนื้อ

ภาวะการผลิต

ผลผลิตไก่เนื้อ ปี ๒๕๖๘ เท่ากับ ๒๑.๙ ล้านตัว ลดลงเมื่อเทียบกับปีที่ผ่านมา ซึ่งมีผลผลิต ๒๗.๙ ล้านตัว หรือลดลงร้อยละ ๒๑.๕ เนื่องจากมีสถานการณ์โรคไข้หวัดนกในประเทศเพื่อนบ้าน และความกังวลเกี่ยวกับปัญหาด้านสิ่งแวดล้อม ทำให้เกษตรกรรายย่อยชะลอการลงเลี้ยงไก่เนื้อ ทำให้ภาพรวมผลผลิตลดลง

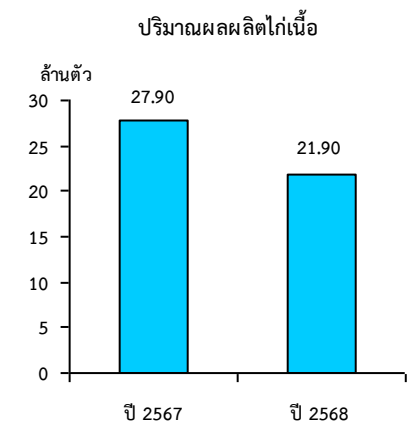

ระดับราคา

ในปี ๒๕๖๘ ราคาไก่รุ่นพันธุ์เนื้อ ที่เกษตรกรขายได้เฉลี่ยกิโลกรัมละ ๔๑.๙๗ บาท ลดลงจากปีที่ผ่านมา ซึ่งมีราคาเฉลี่ยกิโลกรัมละ ๔๒.๒๔ บาท หรือลดลงร้อยละ ๐.๖ เนื่องจากประเทศผู้ผลิตหลักของโลกมีการผลิตไก่เนื้อสูงขึ้น ส่งผลให้ราคาไก่เนื้อในประเทศลดลง

☆ โคเนื้อ

ภาวะการผลิต

ผลผลิตโคเนื้อ ปี ๒๕๖๘ เท่ากับ ๕,๕๐๖ ตัน ลดลง เมื่อเทียบกับปีที่ผ่านมา ซึ่งมีผลผลิต ๖,๑๑๘ ตัน หรือลดลง ร้อยละ ๑๐.๐ เนื่องจากราคาอาหารสัตว์ปรับตัวสูงขึ้น ในขณะที่ราคาขายปรับตัวลดลง เกษตรกรบางรายปรับลดจำนวนการเลี้ยงโคลง

ระดับราคา

ปี ๒๕๖๘ ราคาโคเนื้อขนาดใหญ่ ที่เกษตรกรขายได้เฉลี่ยกิโลกรัมละ ๖๘.๕๘ บาท ลดลงจากปีที่ผ่านมา ซึ่งมีราคาเฉลี่ยกิโลกรัมละ ๙๐.๑๘ บาท หรือลดลงร้อยละ ๒๔.๐ เนื่องจากมีปริมาณผลผลิตโคเนื้อในประเทศเพิ่มขึ้น ประกอบ กับมีการนำเข้าเนื้อโคจากต่างประเทศ ทำให้ราคาโคมีชีวิตในประเทศปรับตัวลดลง

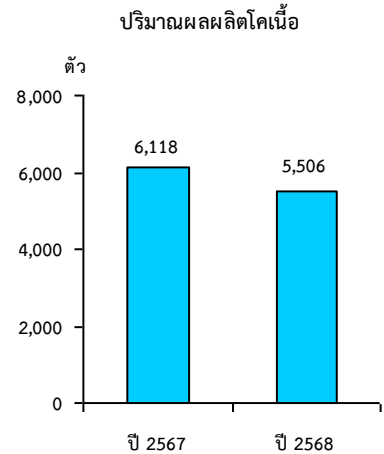

☆ น้ามนดิบ

ภาวะการผลิต

ผลผลิตน้ามนดิบ ปี ๒๕๖๘ เท่ากับ ๒๔,๐๑๔ ตัน ลดลงจากปีที่ผ่านมา ซึ่งผลิตได้ ๒๔,๔๙๐ ตัน หรือลดลงร้อยละ ๑.๙ เนื่องจากต้นทุนอาหารสัตว์อยู่ในระดับสูง ทำให้เกษตรกร บางรายเลิกเลี้ยง เนื่องจากไม่คุ้มค่าในการลงทุน

ระดับราคา

ปี ๒๕๖๘ ราคาน้ามนดิบ ที่เกษตรกรขายได้เฉลี่ยกิโลกรัมละ ๒๐.๙๔ บาท เพิ่มขึ้นจากปีที่ผ่านมา ซึ่งมีราคาเฉลี่ยกิโลกรัมละ ๑๙.๙๖ บาท หรือเพิ่มขึ้นร้อยละ ๔.๙ เนื่องจากเกษตรกรสามารถผลิตน้ามนดิบให้เป็นไปตามเกณฑ์มาตรฐานการรับซื้อน้ามนดิบมากขึ้น

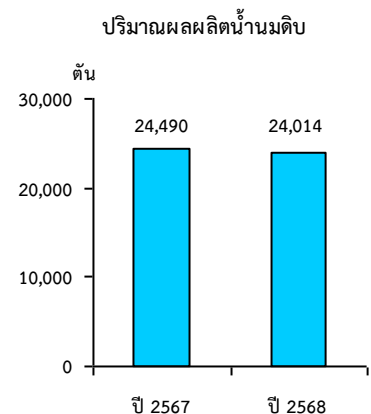

☆ ไข่ไก่

ภาวะการผลิต

ผลผลิตไข่ไก่ ปี ๒๕๖๘ เท่ากับ ๖๒๓ ล้านฟอง ลดลงเมื่อเทียบกับปีที่ผ่านมา ซึ่งมีผลผลิต ๖๒๔ ล้านฟอง หรือ ลดลงร้อยละ ๐.๒ เนื่องจากเกษตรกรมีความกังวลเกี่ยวกับปัญหาด้านสิ่งแวดล้อม ประกอบกับเกษตรกรรายย่อยหาพันธุ์ไก่ไข่ได้ยาก ทำให้เกษตรกรชะลอการเลี้ยง ส่งผลให้ปริมาณไข่ไก่ออกสู่ตลาดลดลง

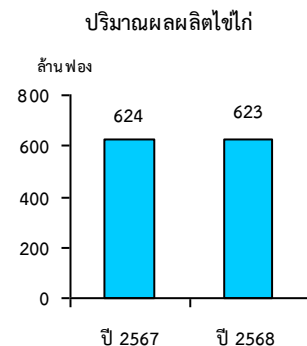

ระดับราคา

ปี ๒๕๖๘ ราคาไข่ไก่เบอร์ ๑ ที่เกษตรกรขายได้เฉลี่ย ฟองละ ๓.๙๑ บาท ลดลงจากปีที่ผ่านมา ซึ่งมีราคาเฉลี่ยฟองละ ๓.๙๕ บาท หรือลดลงร้อยละ ๑.๐ เนื่องจากภาพรวม ทั้งประเทศมีปริมาณผลผลิตไข่ไก่เพิ่มขึ้น ทำให้ราคาปรับตัวลดลง

☆ สุกกร

ภาวะการผลิต

ผลผลิตสุกกร ปี ๒๕๖๘ เท่ากับ ๒๓๘,๕๖๘ ตัน เพิ่มขึ้น เมื่อเทียบกับปีที่ผ่านมา ซึ่งมีผลผลิต ๒๐๔,๐๗๙ ตัน หรือ เพิ่มขึ้นร้อยละ ๑๖.๙ เนื่องจากสถานการณ์โรคคอหิวด์แอฟริกาในสุกรมีแนวโน้มลดลง ประกอบกับมีความต้องการบริโภคเนื้อสุกรเพิ่มขึ้น ส่งผลให้ผลผลิตสุกรเพิ่มขึ้น

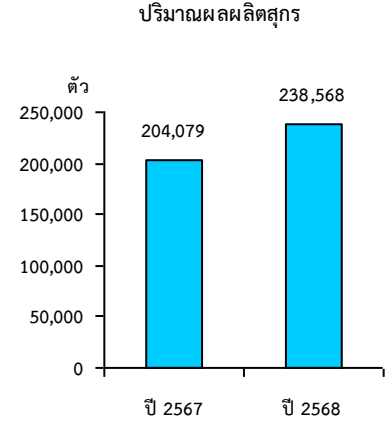

(๓) สาขาประมง ในปี ๒๕๖๘ ขยายตัวร้อยละ ๕.๓ เมื่อเทียบกับปีที่ผ่านมา เนื่องจากได้รับปัจจัยสนับสนุนจากราคา จำหน่ายกุ้งภายในประเทศที่ปรับตัวสูงขึ้น ทำให้เกษตรกรมีแรงจูงใจการเพิ่ม การเพาะเลี้ยง โดยผลผลิตประมงที่สำคัญ ที่เพิ่มขึ้น ได้แก่ กุ้งขาวแวนนาไม ส่วนผลผลิตประมงที่สำคัญ ที่ลดลง ได้แก่ ปลาไนและปลาดุก

☆ กุ้งขาวแวนนาไม

ภาวะการผลิต

ผลผลิตกุ้งขาวแวนนาไม ปี ๒๕๖๘ เท่ากับ ๖,๕๙๙ ตัน เพิ่มขึ้นเมื่อเทียบกับปีที่ผ่านมา ซึ่งมีปริมาณการผลิต ๕,๙๕๗ ตัน หรือเพิ่มขึ้นร้อยละ ๑๐.๘ เนื่องจากได้รับปัจจัยสนับสนุนจากราคาจำหน่ายกุ้งภายในประเทศที่ปรับตัวสูงขึ้น ทำให้เกษตรกร มีแรงจูงใจการเพิ่มการเพาะเลี้ยงกุ้งขาวแวนนาไมเพิ่มขึ้น

ระดับราคา

ปี ๒๕๖๘ ราคากุ้งขาวแวนนาไมขนาด ๗๐ ตัว/ กิโลกรัม ที่เกษตรกรขายได้ เฉลี่ยกิโลกรัมละ ๑๓๒.๘๑ บาท เพิ่มขึ้นจากปีที่ผ่านมา ซึ่งมีราคาเฉลี่ยกิโลกรัมละ ๘๔.๗๑ บาท หรือเพิ่มขึ้นร้อยละ ๕๖.๘ เนื่องจากมีการส่งเสริมการบริโภคกุ้ง ภายในประเทศมากขึ้น ซึ่งช่วยกระตุ้นการบริโภคในตลาดท้องถิ่น รวมถึงร้านค้าและร้านอาหาร ส่งผลให้ราคากุ้งขาวแวนนาไมปรับตัวสูงขึ้น

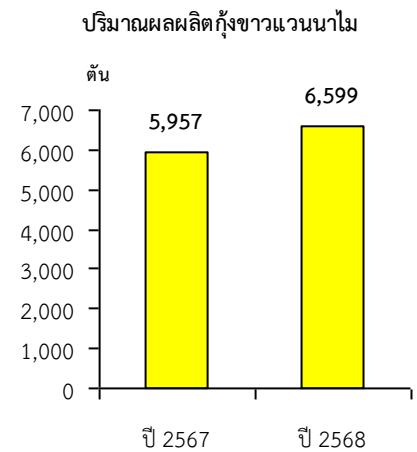

☆ ปลานิล

ภาวะการผลิต

ผลผลิตปลานิล ปี ๒๕๖๘ เท่ากับ ๑๑,๒๕๐ ตัน ลดลงเมื่อเทียบกับปีที่ผ่านมา ซึ่งมีปริมาณการผลิต ๑๒,๗๕๐ ตัน หรือลดลงร้อยละ ๑๑.๘ เนื่องจากมีช่วงอากาศหนาวยาวนาน ทำให้เจริญเติบโตได้ไม่ดี ผลผลิตปลานิลที่ได้ลดลง ประกอบกับปัจจัยการผลิตอยู่ในระดับสูง ทำให้เกษตรกรปรับลดการผลิตลง

ระดับราคา

ปี 2568 ราคาปลานิลขนาดใหญ่ ที่เกษตรกรขายได้เฉลี่ยกิโลกรัมละ 45.77 บาท ลดลงจากปีที่ผ่านมา ซึ่งมีราคาเฉลี่ยกิโลกรัมละ 49.90 บาท หรือลดลงร้อยละ 8.3 เนื่องจากความต้องการของผู้บริโภคลดลง ส่งผลให้ราคาปลานิลปรับตัวลดลง

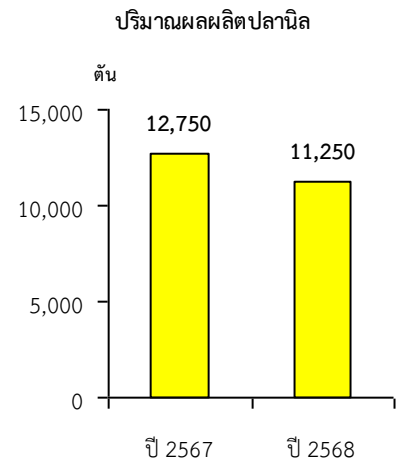

☆ ปลาตูก

ภาวะการผลิต

ผลผลิตปลาตูก ปี ๒๕๖๘ เท่ากับ ๑,๓๐๘ ตัน ลดลงเมื่อเทียบกับปีที่ผ่านมา ซึ่งมีปริมาณการผลิต ๑,๓๑๐ ตัน หรือลดลงร้อยละ ๐.๒ เนื่องจากมีช่วงอากาศหนาวยาวนาน ทำให้เจริญเติบโตได้ไม่ดี ผลผลิตปลาตูกที่ได้ลดลง ประกอบกับปัจจัยการผลิตอยู่ในระดับสูง ทำให้เกษตรกรปรับลดการผลิตลง

ระดับราคา

ปี ๒๕๖๘ ราคาปลาตูกขนาดใหญ่ ที่เกษตรกรขายได้เฉลี่ยกิโลกรัมละ ๔๒.๔๐ บาท ลดลงจากปีที่ผ่านมา ซึ่งมีราคาเฉลี่ยกิโลกรัมละ ๔๕.๗๓ บาท หรือลดลงร้อยละ ๗.๓ เนื่องจากความต้องการของผู้บริโภคลดลง ทำให้ราคาปลาตูกปรับตัวลดลง

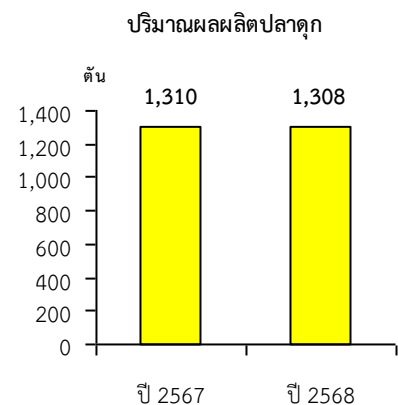

(๔) สาขาบริการทางการเกษตร ในปี ๒๕๖๘ ขยายตัวร้อยละ ๓.๔ เนื่องจากการใช้บริการเตรียมดิน บริการเก็บเกี่ยว และบริการฉีดปุ๋ย/ยา ด้วยเครื่องจักรกลเพิ่มขึ้น ตามพื้นที่เพาะปลูกและเก็บเกี่ยวพืชสำคัญที่เพิ่มขึ้น เช่น ข้าว และอ้อยโรงงาน

๒.๒.๕ แนวโน้มเศรษฐกิจการเกษตรปี ๒๕๖๙

ภาวะเศรษฐกิจการเกษตรของจังหวัดนครปฐม ในปี ๒๕๖๙ คาดว่าขยายตัวอยู่ในช่วงร้อยละ ๐.๒ – ๑.๒ เมื่อเทียบกับปีที่ผ่านมา โดยสาขาพืชขยายตัวอยู่ในช่วงร้อยละ ๐.๙ – ๑.๙ สาขาปศุสัตว์ขยายตัวอยู่ในช่วงร้อยละ ๒.๑ – ๓.๑ สาขาประมงคาดว่าหดตัวอยู่ในช่วงร้อยละ (-๒.๒) – (-๑.๒) และสาขาบริการทางการเกษตรคาดว่าขยายตัวอยู่ในช่วงร้อยละ ๐.๕ – ๑.๕ โดยรายละเอียดในแต่ละสาขาการผลิต มีดังนี้

(๑) สาขาพืช ในปี ๒๕๖๙ คาดว่าขยายตัวอยู่ในช่วงร้อยละ ๐.๙ - ๑.๙ เมื่อเทียบกับปีที่ผ่านมา เนื่องจากคาดการณ์ ว่ามีปริมาณน้ำเพียงพอต่อการเพาะปลูกและเจริญเติบโตของพืช ส่งผลให้เกษตรกรขยายพื้นที่เพาะปลูก และบำรุงรักษาให้ได้ผลผลิตที่เพิ่มขึ้น ประกอบกับตลาดมีความต้องการอย่างต่อเนื่อง และราคามีแนวโน้มปรับตัวสูงขึ้น รวมทั้งนโยบายของภาครัฐส่งเสริมให้เกษตรกรมีรายได้มากขึ้น

(๒) สาขาปศุสัตว์ ในปี ๒๕๖๙ คาดว่าขยายตัวอยู่ในช่วงร้อยละ ๒.๑ - ๓.๑ เมื่อเทียบกับปีที่ผ่านมา เนื่องจาก มีการบริหารจัดการฟาร์มที่ดี ประกอบกับการป้องกันโรคระบาดในสัตว์มีความเข้มงวดมากขึ้น โดยเฉพาะสุกร ไก่เนื้อ และไก่ไข่ รวมทั้งยังมีความต้องการของตลาดทั้งในและต่างประเทศอย่างต่อเนื่อง

(๓) สาขาประมง ในปี ๒๕๖๙ คาดว่าหดตัวอยู่ในช่วงร้อยละ (-๒.๒) - (-๑.๒) เมื่อเทียบกับปีที่ผ่านมา เนื่องจากอาจได้รับผลกระทบจากการประกาศใช้มาตรการทางภาษีของสหรัฐอเมริกา ไทยอาจมีต้นทุนที่สูงกว่าประเทศคู่แข่ง ทำให้การส่งออกลดลง ประกอบกับต้นทุนการผลิตที่ยังคงอยู่ในระดับสูง ทำให้เกษตรกรได้รับผลตอบแทนลดลง

(๔) สาขาบริการทางการเกษตร ในปี ๒๕๖๙ คาดว่าขยายตัวอยู่ในช่วงร้อยละ ๐.๕ - ๑.๕ เมื่อเทียบกับปีที่ผ่านมา โดยคาดการณ์ว่าจะขยายตัวตามพื้นที่เพาะปลูกและเก็บเกี่ยวพืชที่มีแนวโน้มเพิ่มขึ้น ซึ่งจะส่งผลให้การใช้เครื่องจักรกล ในการบริการทางการเกษตร ด้านการเตรียมดิน การฉีดยุ่ย/ยา และการเก็บเกี่ยวเพิ่มขึ้นตามไปด้วย

ตารางที่ ๗ แสดงอัตราการเติบโตของผลิตภัณฑ์มวลรวมภาคเกษตร

หน่วย : ร้อยละ

สาขา	ปี ๒๕๖๘	ปี ๒๕๖๙
ภาคเกษตร	๒.๕	๐.๒ - ๑.๒
พืช	๓.๘	๐.๙ - ๑.๙
ปศุสัตว์	-๔.๒	๒.๑ - ๓.๑
ประมง	๕.๓	(-๒.๒) - (-๑.๒)
บริการทางการเกษตร	๓.๔	๐.๕ - ๑.๕

ตารางที่ ๘ แสดงผลผลิตสินค้าเกษตรที่สำคัญ (ปีปฏิทิน)

หน่วย : ตัน

สินค้า	ปี ๒๕๖๗	ปี ๒๕๖๘	อัตราการเปลี่ยนแปลง (ร้อยละ)
อ้อยโรงงาน	๔๖๕,๘๐๘	๕๗๘,๕๖๔	๒๔.๒
ข้าวรวม	๓๕๙,๘๑๒	๓๗๙,๘๘๑	๕.๖
ข้าวเปลือกเจ้าหน้าปี	๑๘๗,๒๕๕	๑๘๘,๗๐๗	๐.๘
ข้าวเปลือกเจ้าหน้าปี	๑๗๒,๕๕๗	๑๙๑,๑๗๔	๑๐.๘
กล้วยไม้	๑๖,๔๐๕	๑๕,๕๗๕	-๕.๑
ไก่อู (ล้านตัว)	๒๗.๙	๒๑.๙	-๒๑.๕
โคเนื้อ (ตัว)	๖,๑๑๘	๕,๕๐๖	-๑๐.๐
น้ำนมดิบ	๒๔,๔๙๐	๒๔,๐๑๔	-๑.๙
ไข่ไก่ (ล้านฟอง)	๖๒๔	๖๒๓	-๐.๒
สุกร (ตัว)	๒๐๔,๐๗๙	๒๓๘,๕๖๘	๑๖.๙
กุ้งขาวแวนนาไม	๕,๙๕๗	๖,๕๙๙	๑๐.๘
ปลานิล	๑๒,๗๕๐	๑๑,๒๕๐	-๑๑.๘
ปลาดุก	๑,๓๑๐	๑,๓๐๘	-๐.๒

ตารางที่ ๙ แสดงราคาสินค้าเกษตรที่เกษตรกรขายได้

หน่วย : บาท/กิโลกรัม

สาขา	ปี ๒๕๖๗	ปี ๒๕๖๘	อัตราการเปลี่ยนแปลง (ร้อยละ)
อ้อยโรงงาน (บาท/ตัน)	๑,๓๐๐.๐๐	๑,๐๑๐.๐๐	-๒๒.๓
ข้าวเปลือกเจ้าหน้าปี ความชื้น ๑๕% (บาท/ตัน)	๑๑,๐๑๐.๐๐	๗,๔๙๓.๗๕	-๓๑.๙
ข้าวเปลือกเจ้าหน้าปี ความชื้น ๑๕% (บาท/ตัน)	๑๑,๘๔๔.๗๖	๘,๒๑๘.๒๔	-๓๐.๖
กล้วยไม้สกุลหวาย ขนาดยาว	๑๑๓.๑๖	๑๒๓.๗๕	๙.๔
ไก่อูพันธุ์เนื้อ	๔๒.๒๔	๔๑.๙๗	-๐.๖
โคเนื้อ ขนาดใหญ่	๙๐.๑๘	๖๘.๕๘	-๒๔.๐
น้ำนมดิบ	๑๙.๙๖	๒๐.๙๔	๕.๙
ไข่ไก่เบอร์ ๑ (บาท/ฟอง)	๓.๙๕	๓.๙๑	-๑.๐
สุกร น้ำหนัก ๑๐๐ กิโลกรัมขึ้นไป	๖๙.๐๗	๗๓.๗๑	๖.๗
กุ้งขาวแวนนาไมขนาด ๗๐ ตัว/กิโลกรัม	๘๔.๗๑	๑๓๒.๘๑	๕๖.๘
ปลานิลขนาดใหญ่	๔๙.๙๐	๔๕.๗๗	-๘.๓
ปลาดุกบิ๊กอุยขนาดใหญ่	๔๕.๗๓	๔๒.๔๐	-๗.๓

ส่วนที่ ๓

ข้อมูลด้านการเกษตรที่สำคัญของจังหวัดนครปฐม

๓.๑ ครุว์เรือนเกษตรกร และการขึ้นทะเบียนเกษตรกร

จังหวัดนครปฐม แบ่งการปกครองและการบริหารงานราชการ ออกเป็น ๗ อำเภอ ๑๐๖ ตำบล ๙๓๐ หมู่บ้าน มีครุว์เรือนเกษตรกร จำนวน ๓๗,๘๒๒ ครุว์เรือน มีเกษตรกรที่ขึ้นทะเบียนเกษตรกร ดังนี้

ตารางที่ ๑๐ แสดงข้อมูลการขึ้นทะเบียนเกษตรกร

ที่	อำเภอ	ด้านพืช		ด้านประมง			ด้านปศุสัตว์	ยางพารา	
		ครุว์เรือน	พื้นที่ (ไร่)	ราย	ฟาร์ม	พื้นที่ (ไร่)	ราย	ราย	พื้นที่ (ไร่)
๑	เมืองนครปฐม	๖,๕๒๗	๕๖,๔๙๒	๑,๕๖๙	๑,๖๑๗	๑๗,๖๙๒.๙๓	๒,๗๖๗	-	-
๒	กำแพงแสน	๗,๘๓๗	๑๔๓,๐๑๓	๓,๑๖๗	๓,๓๓๐	๓๖,๙๕๙	๓,๘๖๖	๒	๑๘.๑๕
๓	นครชัยศรี	๔,๙๘๑	๕๒,๔๘๔	๑,๔๙๐	๑,๕๒๙	๑๑,๕๕๒	๒,๓๑๐	-	-
๔	ดอนตูม	๒,๗๖๔	๒๕,๓๑๗	๙๑๔	๙๔๘	๘,๖๔๒	๑,๖๙๑	-	-
๕	บางเลน	๘,๘๕๒	๑๕๓,๒๐๓	๓,๖๙๓	๓,๗๑๕	๔๑,๓๕๐	๑,๕๒๔	-	-
๖	สามพราน	๕,๗๗๐	๓๘,๙๖๑	๗๔๑	๗๔๘	๓,๗๙๕	๑,๖๙๑	-	-
๗	พุทธมณฑล	๑,๐๙๑	๑๒,๘๐๒	๖๑	๖๒	๑๓๑	๒๗๑	-	-
รวม		๓๗,๘๒๒	๔๘๒,๒๗๒	๑๑,๖๓๕	๑๑,๙๔๙	๑๒๐,๑๑๑.๙๓	๑๔,๑๒๐	๒	๑๘.๑๕

ที่มา : สنج.เกษตรจังหวัดนครปฐม ,สงนง.ประมงจังหวัดนครปฐม ,สงนง.ปศุสัตว์จังหวัดนครปฐม ,การยางแห่งประเทศไทย

๓.๒ การใช้ที่ดินเพื่อการเกษตร

จังหวัดนครปฐม มีพื้นที่ทั้งหมด ๑,๓๕๕,๒๐๔ ไร่ เป็นพื้นที่เกษตรกรรม ๖๐๔,๒๘๘ ไร่ คิดเป็นร้อยละ ๔๔.๕๙ การทำเกษตรกรรมที่สำคัญของจังหวัดนครปฐม ได้แก่ การทำนา ทำไร่ ทำสวนผลไม้ และพืชผัก การเลี้ยงสัตว์ และการเพาะเลี้ยงสัตว์น้ำ

ตารางที่ ๑๑ ตารางแสดงการใช้ที่ดินเพื่อการเกษตร

กิจกรรมการเกษตร	อำเภอ							รวม
	เมืองฯ	กำแพงแสน	นครชัยศรี	ดอนตูม	บางเลน	สามพราน	พุทธมณฑล	
๑. ข้าว (ไร่)								
๑.๑ ข้าวนาปี	๙,๐๕๘	๒๒,๓๗๘	๒๖,๗๗๔	๑๓,๗๘๓	๑๓๖,๕๐๐	๕,๒๗๑	๑๑,๐๑๖	๒๒๔,๗๘๐
๑.๒ ข้าวนาปรัง	๕,๗๔๒	๑๙,๕๘๔	๒๗,๖๔๑	๑๒,๒๙๒	๑๔๓,๐๙๑	๕,๔๒๓	๑๐,๘๘๕	๒๒๔,๖๕๘
๒. พืชไร่	๒๒,๙๕๙	๑๐๓,๓๒๑	๑๑๙	๒๒๖	๒๐๓	๓๘	-	๑๒๖,๘๖๖
๓. พืชผัก	๑๖,๕๑๒	๑๓,๓๔๔	๑๐,๕๖๑	๕,๒๑๗	๖,๕๘๗	๑,๕๙๘	๑๘๒	๕๔,๐๐๑
๔. ไม้ดอก/ไม้ประดับ	๑,๕๕๓	๑,๒๕๑	๔,๗๗๓	๑,๑๔๐	๔,๕๓๔	๔,๐๗๙	๘๗๓	๑๘,๒๐๓
๕. ไม้ผล/ไม้ยืนต้น	๖,๓๒๕	๒,๖๓๙	๑๐,๐๓๘	๔,๗๙๕	๔,๖๙๙	๒๗,๕๗๗	๗๓๑	๕๖,๘๐๔
๖. สมุนไพร/เครื่องเทศ	๘๕	๘๐	๒๑๙	๑๕๖	๖๘๐	๓๙๘	-	๑,๖๑๘
๗ ปศุสัตว์ (ไร่) (พืชอาหารสัตว์)	๘๖๖	๙๘๘	๒๔	๖	๒๒	๘	-	๑,๙๑๔
๘. ประมง (ไร่)	๑๗,๖๙๒.๙๓	๓๖,๙๕๘.๖๒	๑๑,๕๔๑.๗๗	๘,๖๔๒.๑๘	๔๑,๓๕๐.๐๖	๓,๗๙๕.๒๑	๑๓๑.๐๖	๑๒๐,๑๑๑.๘๓

๓.๓ การผลิตสินค้าเกษตรที่สำคัญของจังหวัดนครปฐม

๓.๓.๑ ด้านพืช ที่มา : สำนักงานเกษตรจังหวัดนครปฐม

พืชเศรษฐกิจหลักของจังหวัด ได้แก่ ข้าว โดยปลูกทั้งข้าวนาปีและนาปรัง มีพื้นที่เพาะปลูกทั่วทุกอำเภอ มากที่สุดที่อำเภอบางเลน อำเภอนครชัยศรี และอำเภอกำแพงแสน พันธุ์ข้าวที่เกษตรกรนิยมปลูกมากที่สุดได้แก่

ข้าวเจ้าพื้นแข็ง: พันธุ์สุพรรณบุรี ๑ , กข๓๑ , กข๔๑ , กข๕๑ , กข๔๗ , กข๔๙

ข้าวเจ้าพื้นนุ่ม: พันธุ์ กข๔๓ , กข๒๑ , กข๗๙ และอื่นๆ เช่น ข้าวหอมปทุม

ตารางที่ ๑๒ แสดงข้อมูลจำนวนเกษตรกร และพื้นที่การเพาะปลูกพืชเศรษฐกิจที่สำคัญ

ที่	ชนิดสินค้า	จำนวนเกษตรกร (ครัวเรือน)	พื้นที่ปลูกรวม (ไร่)	พื้นที่ปลูกรายอำเภอ (ไร่)						
				เมือง	กำแพงแสน	นครชัยศรี	ดอนตูม	บางเลน	สามพราน	พุทธมณฑล
๑	ข้าวนาปี	๑๓,๔๘๖	๒๒๔,๗๘๐	๙,๐๕๘	๒๒,๓๗๘	๒๖,๗๗๔	๑๓,๗๘๓	๑๓๖,๕๐๐	๕,๒๗๑	๑๑,๐๑๖
๒	ข้าวนาปรัง	๑๒,๙๕๘	๒๒๔,๖๕๘	๕,๗๔๒	๑๙,๕๘๔	๒๗,๖๔๑	๑๒,๒๙๒	๑๔๓,๐๙๑	๕,๔๒๓	๑๐,๘๘๕
๓	อ้อยโรงงาน	๒,๘๗๙	๑๒๕,๒๗๑	๒๒,๕๓๖	๑๐๒,๖๓๐	๔๕	๒๐	๔๐	-	-
๔	เผือก	๒๕๐	๗๙๘	๒๘๕	๒๘๙	๒๑	๒๐๓	-	-	-
๕	ส้มโอ	๑,๕๒๔	๖,๔๐๔.๙๖	๕๓.๒๕	๔๙.๕๐	๑,๑๓๒.๒๕	๓๔๙	๓๔๓	๔,๓๑๑	๑๖๖.๙๖
๖	ฝรั่ง	๑,๘๙๐	๘,๐๘๔.๙๖	๖๗๓.๗๕	๑๓๕	๑,๘๕๘.๕๐	๙๕.๒๕	๓๔๗.๕๐	๔,๙๖๙.๙๖	๕
๗	ชมพู่	๘๐๙	๒,๗๐๒	๑๖๘	๓๕.๕๐	๒๗๐	๑๔.๕๐	๕	๒,๒๐๙	-
๘	กล้วยน้ำว้า	๒,๒๔๘	๓,๘๙๑.๙๘	๙๖๓	๖๒๑.๗๕	๕๗๗.๒๕	๑๘๐	๔๖๔	๙๖๑.๒๓	๑๒๔.๗๕
๙	มะม่วง	๒,๘๘๘	๗,๕๓๒.๗๖	๑,๒๐๐.๒๕	๔๙๑	๑,๘๒๖.๒๕	๕๓๙	๘๓๓.๕๐	๒,๕๑๗.๒๖	๑๒๕.๕๐
๑๐	มะพร้าวอ่อน	๓,๐๘๙	๑๙,๗๕๖.๗๖	๒,๓๑๕.๒๕	๔๙๒.๕๐	๓,๑๙๕.๒๕	๓,๒๖๓	๑,๙๔๔.๗๕	๘,๓๗๒.๐๑	๑๗๔
๑๑	หน่อไม้ฝรั่ง	๑๕๖	๖๘๖.๒๕	๓๔๕.๒๕	๓๒๔	-	๑๗	-	-	-
๑๒	ข้าวโพดฝักอ่อน	๑,๐๖๔	๗,๙๖๙	๒,๑๑๔	๕,๘๕๓	-	๒	-	-	-
๑๓	ข้าวโพดฝักสด	๑๒๒	๑,๓๑๖	๖๖๐	๔๙๙	-	๑๕๗	-	-	-
๑๔	คะน้า	๕๒๘	๗,๘๗๖.๕๐	๑,๕๗๔	๕๗๕	๒,๘๗๓.๕๐	๑,๒๖๙	๑,๕๘๕	-	-
๑๕	กวางตุ้ง	๕๑๓	๖,๐๙๐.๕๐	๑,๘๑๒	๘๐๔	๑,๙๙๔.๕๐	๑,๓๑๘	๑๖๒	-	-
๑๖	กะเพรา	๕๗๓	๑,๕๐๑	๒๗๔	๗๘๘	๗๙.๒๕	๑๕๒	๑๕๓	๑.๗๕	๕๓
๑๗	กล้วยไม้ตัดดอก	๖๕๐	๑๐,๘๒๔.๑๗	๑,๐๖๖.๗๕	๘๕๗	๑,๘๘๕	๔๑๑	๔,๐๒๗	๑,๙๖๘.๔๒	๖๐๙
๑๘	กุหลาบร้อยมาลัย	๖๕	๒๐๓.๕๐	๙๑	๓๕	๗๑.๕๐	-	-	๖	-
๑๙	มะลิ	๒๒๓	๑,๓๓๗.๕๐	๓๗	๘๔	๘๕๒	๑๗๙	๑๘๐.๕๐	๕	-

ตารางที่ ๑๓ แสดงข้อมูลการผลิตพืชเศรษฐกิจที่สำคัญของจังหวัดนครปฐม

ที่	ชนิดสินค้า	จำนวนเกษตรกร (ครัวเรือน)	พื้นที่ปลูกรวม (ไร่)	ผลผลิตรวม (ตัน)	ผลผลิตเฉลี่ย (ตัน/ไร่)	ราคาเฉลี่ย (บาท/ตัน)	มูลค่าการผลิต (ล้านบาท)
๑	ข้าวนาปี	๑๓,๔๘๖	๒๒๔,๗๘๐	๑๘๒,๒๔๘	๐.๘๐	๖,๑๐๐	๑,๑๑๑.๗๑
๒	ข้าวนาปรัง	๑๒,๙๕๘	๒๒๔,๖๕๘	๑๘๕,๒๙๔	๐.๘๐	๗,๒๕๐	๑,๓๔๓.๓๘
๓	อ้อยโรงงาน	๒,๘๗๙	๑๒๕,๒๗๑	๑,๖๐๖,๒๗๙	๑๒.๘๔	๑,๒๔๒	๑,๙๙๕
๔	เผือก	๒๕๐	๗๙๘	๑,๓๔๖	๒.๘๓	๒๔,๔๗๓	๓๒.๙๔
๕	ส้มโอ	๑,๕๒๔	๖,๔๐๔.๙๖	๙,๕๘๘	๓.๓๗	๖๕,๐๖๙	๖๒๓.๘๘
๖	ฝรั่ง	๑,๘๙๐	๘,๐๘๔.๙๖	๒๗,๘๔๙.๓๖	๕.๗๔	๒๔,๑๒๓	๖๗๑.๘๑
๗	ชมพู่	๘๐๙	๒,๗๐๒	๒,๒๕๑.๑๕	๒.๓๘	๓๔,๓๓๕	๗๗.๒๙
๘	กล้วยน้ำว้า	๒,๒๔๘	๓,๘๙๑.๙๘	๑๒,๓๘๕.๓๗	๓.๕๓	๑๕,๔๐๗	๑๙๐.๘๒
๙	มะม่วง	๒,๘๘๘	๗,๕๓๒.๗๖	๘,๓๘๕.๘๔	๑.๖๔	๒๓,๑๘๐	๑๙๔.๓๘
๑๐	มะพร้าวอ่อน	๓,๐๘๙	๑๙,๗๕๖.๗๖	๕๒,๘๙๓.๖๓	๓.๗๔	๑๑,๔๗๑	๖๐๖.๗๔
๑๑	หน่อไม้ฝรั่ง	๑๕๖	๖๘๖.๒๕	๑๗๑.๕๗	๐.๒๘	๙๐,๓๒๗	๑๕.๕๐
๑๒	ข้าวโพดฝักอ่อน	๑,๐๖๔	๗,๙๖๙	๑๓,๘๐๘.๘๐	๑.๔๐	๘,๘๙๓	๑๒๒.๘๐
๑๓	ข้าวโพดฝักสด	๑๒๒	๑,๓๑๖	๑,๙๘๕	๑.๗๒	๑๑,๕๙๗	๒๓.๐๒
๑๔	คะน้า	๕๒๘	๗,๘๗๖.๕๐	๑๓,๖๔๒.๔๙	๒.๐๔	๑๕,๙๒๔	๒๑๗.๒๔
๑๕	กวางตุ้ง	๕๑๓	๖,๐๙๐.๕๐	๑๑,๓๑๙.๓๗	๒.๐๖	๑๓,๑๘๒	๑๔๙.๒๑
๑๖	กะเพรา	๕๗๓	๑,๕๐๑	๗๙๓	๐.๖๑	๑๗,๐๘๙	๑๓.๕๕
๑๗	กล้วยไม้ตัดดอก	๖๕๐	๑๐,๘๒๔.๑๗	๔๐,๐๒๕.๕๖	๓.๒๐	๔๗,๔๒๑	๑๘๙.๘๐
๑๘	กุหลาบร้อยมาลัย	๖๕	๒๐๓.๕๐	๕๘.๓๔	๐.๒๙	๔๖,๕๕๒.๕๐	๒.๗๒
๑๙	มะลิ	๒๒๓	๑,๓๓๗.๕๐	๑๒๑.๔๙	๐.๑๖	๑๘๐,๕๒๕	๒๑.๙๓

แผนภูมิแสดงมูลค่าการผลิตพืชเศรษฐกิจ จังหวัดนครปฐม
(ล้านบาท)

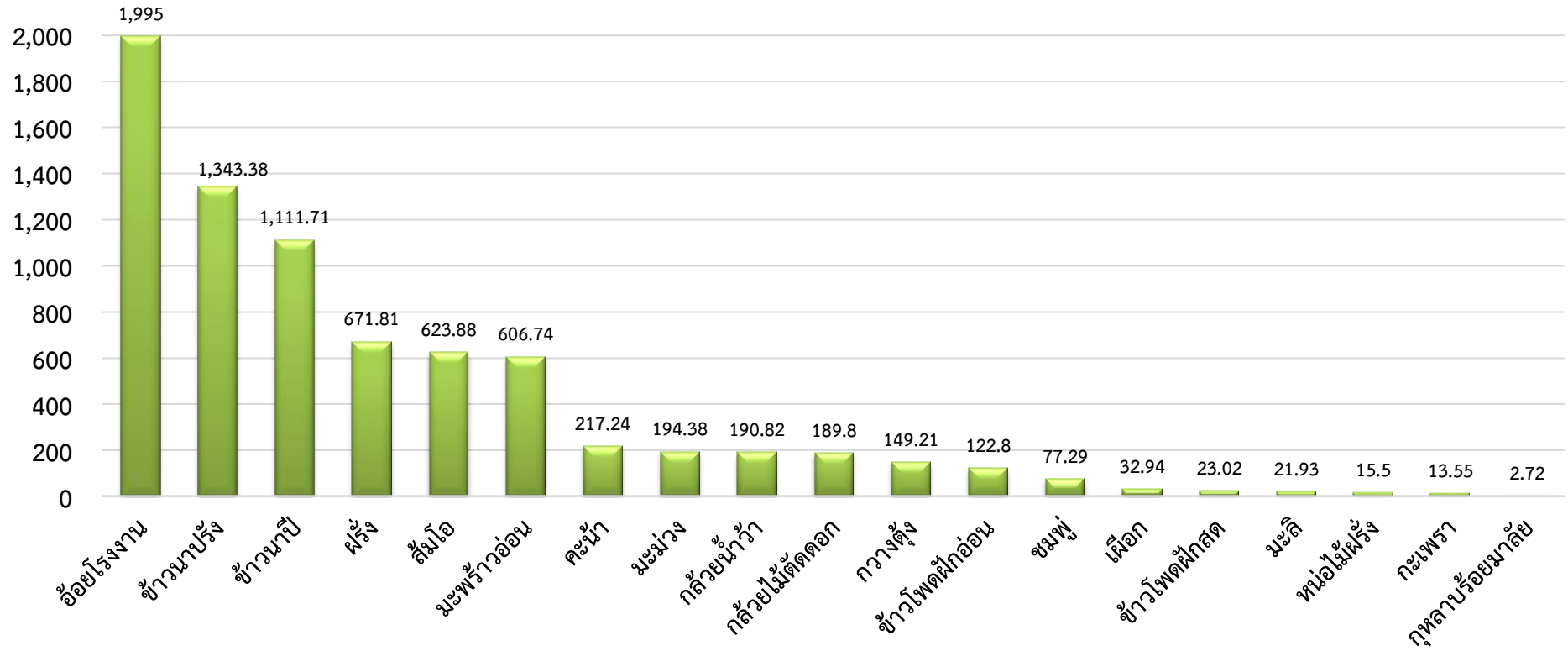

๓.๓.๒ ด้านปศุสัตว์ ที่มา : สำนักงานปศุสัตว์จังหวัดนครปฐม

จังหวัดนครปฐม เป็นจังหวัดที่มีเกษตรกรเลี้ยงสัตว์เป็นอาชีพ มากจังหวัดหนึ่งของภาคกลาง โดยมีสัตว์เศรษฐกิจที่สำคัญ คือ โคเนื้อ โคนม สุกร ไก่เนื้อ ไก่ไข่ เป็ดเนื้อ และเป็ดไข่

ตารางที่ ๑๔ แสดงข้อมูลจำนวนเกษตรกร และการเลี้ยงสัตว์เศรษฐกิจที่สำคัญ

ที่	ชนิดสินค้า	เมือง		กำแพงแสน		นครชัยศรี		ดอนตูม		บางเลน		สามพราน		พุทธมณฑล	
		จำนวน (ตัว)	เกษตรกร (ราย)	จำนวน (ตัว)	เกษตรกร (ราย)	จำนวน (ตัว)	เกษตรกร (ราย)	จำนวน (ตัว)	เกษตรกร (ราย)	จำนวน (ตัว)	เกษตรกร (ราย)	จำนวน (ตัว)	เกษตรกร (ราย)	จำนวน (ตัว)	เกษตรกร (ราย)
๑	โคเนื้อ	๑๓,๗๖๘	๕๙๓	๑๔,๑๐๖	๗๐๑	๓,๖๓๑	๑๘๐	๔,๙๖๓	๓๐๔	๗,๐๓๖	๑๒๓	๒๓๙	๒๙	๕๐	๗
๒	โคก้ำลังรีดนม	๑,๙๑๔	๑๕๘	๑๐,๐๔๙	๖๖๕	๐	๐	๐	๐	๓๙	๑	๑๑	๑	๐	๐
๓	สุกร	๕๓,๙๙๐	๖๓	๓๔,๔๓๔	๒๖	๑๖๑	๓	๔๗๗	๙	๗,๑๗๕	๑๒	๓๒๗	๑๓	๐	๐
๔	ไก่เนื้อ	๑,๘๒๖,๒๔๑	๓๓	๒๕๘,๓๓๘	๗๕	๑,๓๑๘,๐๘๕	๔	๖๑,๗๑๓	๗	๒๐,๑๑๑	๑๗	๕๑๖	๑๘	๐	๐
๕	ไก่ไข่	๑๔,๗๐๔	๒๐	๙,๙๖๒	๑๙๐	๑,๔๑๐	๒๒	๖๑,๒๔๘	๔๓	๒,๖๔๖,๗๘๔	๑๓๘	๔,๗๘๙	๕๘	๕๒๒	๓๔
๖	เป็ดเนื้อ	๗๘๖,๖๒๖	๑๙	๘,๖๖๗	๙๘	๓,๑๔๕	๒๗	๓๑๗	๕	๑๕,๒๖๘	๙	๗๘๓	๒๒	๐	๐
๗	เป็ดไข่	๒๗,๑๕๓	๑๘	๕๕,๔๘๐	๑๖๔	๗,๒๘๒	๔๘	๒๐,๗๐๖	๑๘	๖๐๐,๒๓๙	๒๔๒	๑,๔๒๗	๖๐	๓๐๒	๒๕

ตารางที่ ๑๕ แสดงข้อมูลการทำปศุสัตว์เศรษฐกิจที่สำคัญของจังหวัดนครปฐม

ที่	ชนิดสินค้า	จำนวนเกษตรกร (ราย)	จำนวนสัตว์ (ตัว)	ปริมาณผลผลิต (ตัว)	ผลผลิตเฉลี่ย (กก./ตัว)	ราคาเฉลี่ย (บาท/กก.)	มูลค่าการผลิต (ล้านบาท)
๑	โคเนื้อ	๑,๙๓๗	๔๓,๗๙๓	๖,๕๖๙	๔๐๐	๗๖.๐๐	๑๙๙.๗๐
๒	โคก้ำลังรีดนม	๘๒๕	๑๒,๐๑๓	๔๓,๙๖๗,๕๘๐ (กิโลกรัม)	๓,๖๖๐	๒๐.๘๐	๙๑๔.๕๓
๓	สุกร	๑๒๖	๙๖,๕๖๔	๑๙๑,๗๒๔	๑๐๐	๖๗.๐๐	๑,๒๘๔.๕๕
๔	ไก่เนื้อ	๑๕๔	๓,๔๘๕,๐๐๔	๑๗,๔๒๕,๐๒๐	๒.๓	๔๓	๑,๗๒๓.๓๓
๕	ไก่ไข่	๕๐๕	๒,๗๓๙,๔๑๙	๖๒๒,๕๓๒,๙๖๙ (ฟอง)	๓๐๓ (ฟอง)	๓.๗๒ (ฟอง)	๒,๓๑๕.๘๒
๖	เป็ดเนื้อ	๑๘๐	๘๑๔,๘๐๖	๒,๔๔๔,๔๑๘	๒.๕	๖๔.๐๐	๓๙๑.๑๑
๗	เป็ดไข่	๕๗๕	๗๑๒,๕๘๙	๑๙๙,๕๒๔,๙๒๐ (ฟอง)	๒๘๐ (ฟอง)	๔.๐๖ (ฟอง)	๘๑๐.๐๗

แผนภูมิแสดงมูลค่าการผลิตปศุสัตว์เศรษฐกิจ จังหวัดนครปฐม
(ล้านบาท)

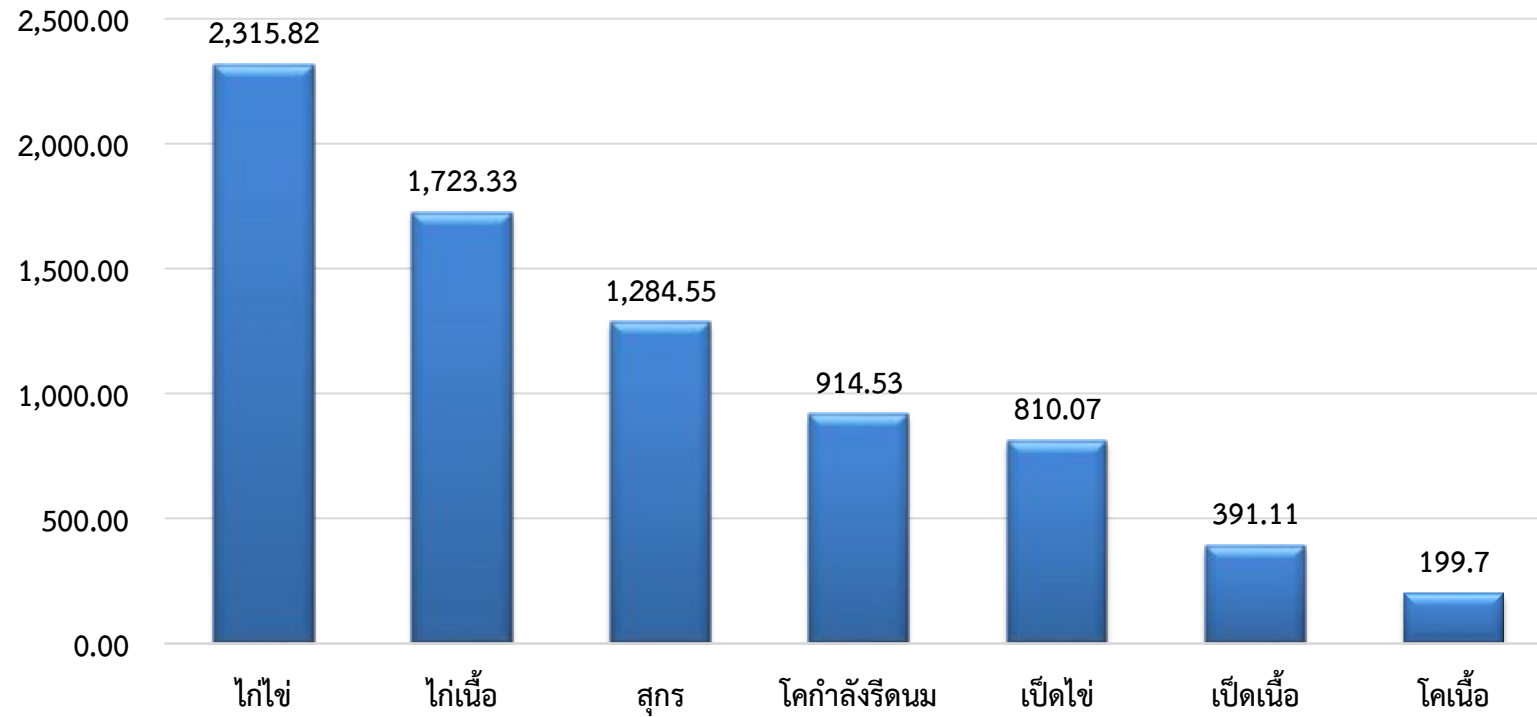

ตารางที่ ๑๖ แสดงข้อมูลการปลูกพืชอาหารสัตว์ของจังหวัดนครปฐม

อำเภอ	จำนวนพื้นที่ปลูกพืชอาหารสัตว์ (ไร่)	จำนวนเกษตรกรปลูกพืชอาหารสัตว์ (ราย)
เมืองนครปฐม	๘๖๖	๑๔๕
กำแพงแสน	๙๘๘	๒๑๕
นครชัยศรี	๒๔	๑๓
ดอนตูม	๖	๕
บางเลน	๒๒	๓
สามพราน	๘	๒
พุทธมณฑล	๐	๐
ยอดรวม	๑,๙๑๔	๓๘๓

๓.๓.๓ **ด้านประมง** ที่มา : สำนักงานประมงจังหวัดนครปฐม

พื้นที่เพาะเลี้ยงสัตว์น้ำของจังหวัดนครปฐม มีกระจายทั่วไปในทุกอำเภอ พื้นที่เพาะเลี้ยงจำนวนมาก ได้แก่ อำเภอบางเลน อำเภอกำแพงแสน และอำเภอเมืองนครปฐม

ตารางที่ ๑๗ แสดงข้อมูลจำนวนเกษตรกร และการทำประมงเศรษฐกิจที่สำคัญ

ที่	ชนิดสัตว์น้ำ	เมืองนครปฐม		กำแพงแสน		นครชัยศรี		ดอนตูม		บางเลน		สามพราน		พุทธมณฑล	
		เกษตรกร (ฟาร์ม)	พื้นที่ (ไร่)	เกษตรกร (ฟาร์ม)	พื้นที่ (ไร่)	เกษตรกร (ฟาร์ม)	พื้นที่ (ไร่)	เกษตรกร (ฟาร์ม)	พื้นที่ (ไร่)	เกษตรกร (ฟาร์ม)	พื้นที่ (ไร่)	เกษตรกร (ฟาร์ม)	พื้นที่ (ไร่)	เกษตรกร (ฟาร์ม)	พื้นที่ (ไร่)
๑	กุ้งขาวแวนนาไม	๔๐๖	๕,๗๖๐.๔๘	๑,๕๑๐	๑๗,๔๗๐.๙๑	๔๐๘	๓,๘๓๓.๕๐	๒๐๔	๒,๒๙๒.๕๕	๑,๑๘๕	๑๒,๕๘๔.๔๗	๑๘๐	๑,๒๓๒.๘๑	๔	๒๑.๖๓
๒	กุ้งก้ามกราม	๓๔๑	๕,๑๔๖.๒๓	๑,๖๖๔	๑๘,๗๑๙.๕๑	๒๖๕	๒,๘๔๐.๕๐	๑๕๑	๑,๖๐๕.๓๕	๑,๐๗๓	๑๑,๑๓๙.๙๗	๕๖	๖๑๑.๕๐	๓	๓.๑๔
๓	ปลาทะเล	๑	๓.๔๐	๑	๔.๐๐	๑๓	๗๘.๓๐	-	-	-	-	๕	๑๒.๙๕	-	-
๔	ปลาน้ำจืด	๔๔๘	๖,๐๕๔.๐๖	๑๑๒	๕๕๑.๒๓	๕๙๘	๔,๕๒๒.๙๐	๕๕๔	๔,๕๖๗.๐๘	๑,๔๓๐	๑๗,๕๘๖.๕๗	๔๖๘	๑,๘๖๗.๐๘	๔๘	๑๐๐.๖๒
๕	ปลาสวยงาม	๓๘๓	๖๐๒.๙๐	๑๓	๔๙.๕๕	๒๒๓	๒๕๐.๔๘	๑๘	๗๗.๙๘	๙	๑๔.๖๕	๒๗	๕.๑๔	๔	๑.๑๐
๖	ปูน้ำจืด	-	-	-	-	-	-	-	-	๓	๑.๐๒	-	-	๑	๐.๕๑
๗	หอยน้ำจืด	๑	๐.๐๖	-	-	-	-	-	-	-	-	-	-	-	-
๘	สัตว์น้ำอื่นๆ	๓๗	๑๒๕.๘๐	๓๐	๑๖๓.๔๓	๒๒	๑๖.๑๐	๒๑	๙๙.๒๓	๑๕	๒๓.๓๙	๑๒	๖๕.๗๓	๒	๔.๐๗

ตารางที่ ๑๘ แสดงข้อมูลการทำประมงเศรษฐกิจที่สำคัญของจังหวัดนครปฐม

ที่	ชนิดสินค้า	จำนวน เกษตรกร (ฟาร์ม)	พื้นที่เลี้ยงรวม (ไร่)	ผลผลิตรวม (ตัน)	ผลผลิตเฉลี่ย (กก./ไร่)	ราคาเฉลี่ย (บาท/กก.)	มูลค่าการผลิต (ล้านบาท)
๑	กุ้งก้ามกราม	๓,๕๕๓	๔๐,๐๖๖.๒๐	๔,๐๔๖.๕๕	๑๐๑	๒๖๐.๗๕	๑,๐๕๕.๑๔
๒	กุ้งขาวแวนนาไม	๓,๘๙๗	๔๓,๑๙๖.๓๕	๖,๙๙๓.๙๙	๑๖๑.๙๑	๑๔๕.๓๕	๑,๐๑๖.๕๘
๓	ปลานิล	๒,๘๑๗	๒๗,๘๕๘.๑๐	๒,๒๓๔.๕๕	๘๐.๒๑	๔๕.๖๓	๑๐๑.๙๖

แผนภูมิแสดงมูลค่าการผลิตประมงเศรษฐกิจ จังหวัด
นครปฐม
(ล้านบาท)

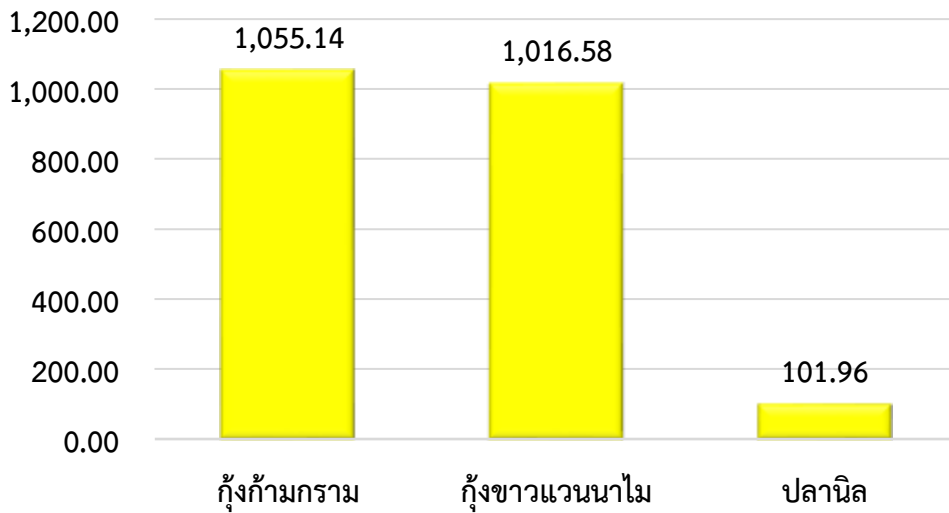

๓.๔ สินค้าเกษตรที่ได้รับการขึ้นทะเบียนสิ่งบ่งชี้ทางภูมิศาสตร์ (GI)

จังหวัดนครปฐม มีสินค้าเกษตรที่ได้รับการขึ้นทะเบียนสิ่งบ่งชี้ทางภูมิศาสตร์ (GI) จากกรมทรัพย์สินทางปัญญา ๓ ชนิด ได้แก่

๑. ส้มโอนครชัยศรี หมายถึง ส้มโอพันธุ์ชาวน้ำผึ้งและพันธุ์ทองดี ซึ่งมีพื้นที่ปลูกอยู่ในอำเภอนครชัยศรี อำเภอสามพราน และอำเภอพุทธมณฑล

ลักษณะเด่น

➤ พันธุ์ชาวน้ำผึ้ง

- รูปร่าง กลมมนูน
- เปลือกผิว บาง มีต่อมน้ำมันใหญ่
- เนื้อ มีสีชาวล้ำน้ำผึ้ง เนื้อแน่นน้ำหนกดี เมื่อแก่จัดเนื้อแห้ง
- รสชาติ รสหวานอมเปรี้ยว ไม่มีรสขมและรสข่า



➤ พันธุ์ทองดี

- รูปร่าง กลมแป้น
- เปลือกผิว บาง มีต่อมน้ำมันเล็ก
- เนื้อ มีสีชมพูอมแดง เนื้อแน่นน้ำหนกดี ฉ่ำและนิ่ม
- รสชาติ รสจัดกลมกล่อม ออกหวานอมเปรี้ยว ไม่มีรสขมและรสข่า

ส้มโอนครชัยศรี ได้รับการขึ้นทะเบียนสิ่งบ่งชี้ทางภูมิศาสตร์ (GI) เมื่อวันที่ ๒๙ กันยายน ๒๕๔๗ มีเกษตรกรที่ได้รับอนุญาตให้ใช้ตราสัญลักษณ์สิ่งบ่งชี้ทางภูมิศาสตร์ (GI) จำนวน ๑๙ ราย พื้นที่ ๑๙๖ ไร่ แบ่งเป็น

- อำเภอสามพราน จำนวน ๑๔ ราย พื้นที่เพาะปลูก ๑๓๕ ไร่
- อำเภอนครชัยศรี จำนวน ๕ ราย พื้นที่เพาะปลูก ๖๑ ไร่

๒. มะพร้าวน้ำหอมสามพราน หมายถึง มะพร้าวน้ำหอมพันธุ์หมูสี (ต้นเตี้ย)

ลักษณะเด่น

➤ พันธุ์หมูสี (ต้นเตี้ย)

- ผล ลักษณะตั้งตรง ทรงสูง เป็นรูปหัวลิง ก้านเป็นพู่ ๓ พู่
- เปลือก สีเขียวปนเหลือง
- เนื้อ สีขาว นุ่ม
- รสชาติ รสชาติหวาน และมีกลิ่นหอมคล้ายใบเตย



มะพร้าวน้ำหอมสามพราน ได้รับการขึ้นทะเบียนสิ่งบ่งชี้ทางภูมิศาสตร์ (GI) เมื่อวันที่ ๑๑ พฤศจิกายน ๒๕๖๗ ขอบเขตพื้นที่การผลิตมะพร้าวน้ำหอมสามพราน ครอบคลุมพื้นที่ ๒ อำเภอ ได้แก่ อำเภอสามพราน และอำเภอนครชัยศรี มีเกษตรกรที่ได้รับอนุญาตให้ใช้ตราสัญลักษณ์สิ่งบ่งชี้ทางภูมิศาสตร์ (GI) จำนวน ๔๕ ราย พื้นที่ ๕๔๑.๕ ไร่ แบ่งเป็น

- อำเภอสามพราน จำนวน ๔๒ ราย พื้นที่เพาะปลูก ๕๐๑.๕ ไร่
- อำเภอนครชัยศรี จำนวน ๓ ราย พื้นที่เพาะปลูก ๔๐ ไร่

๓. **ฝรั่งสามพราน** หมายถึง ฝรั่งพันธุ์กิมจู พันธุ์สุ่ยมี พันธุ์แป้นสีทอง พันธุ์สาละทองไร้เมล็ด พันธุ์หงเป่าสื่อ พันธุ์เฟินหงมี และพันธุ์แดงโม



ลักษณะเด่น

➤ พันธุ์กิมจู

- ผล ทรงผลกลมแป้น หัวชี้หรือหัวจุกบวม ขนาดผลปานกลาง
- เปลือก ผิวเปลือกเรียบเป็นสัน ผลอ่อนมีสีเขียวเข้ม ผลแก่มีสีขาวอมเหลือง
- เนื้อ กรอบฟู สีขาว เนื้อล่อนออกจากเมล็ดได้ง่าย เมล็ดน้อย
- รสชาติ หวานอมเปรี้ยวเล็กน้อย ไม่ฝาด

➤ พันธุ์สุ่ยมี

- ผล ทรงผลกลมแป้น หัวยาวไม่ติดกึ่ง ขนาดผลใหญ่
- เปลือก ผิวเปลือกเรียบเป็นสัน ผลอ่อนมีสีเขียวเข้ม ผลแก่มีสีขาวอมเหลือง
- เนื้อ กรอบฟู สีขาว เนื้อล่อนออกจากเมล็ดได้ง่าย เมล็ดน้อย
- รสชาติ หวานมาก ไม่ฝาด

➤ พันธุ์แป้นสีทอง

- ผล ทรงผลกลมแป้น หัวยาวไม่ติดกึ่ง ขนาดผลใหญ่
- เปลือก ผิวเปลือกขรุขระมีเหลี่ยมสัน ผลอ่อนมีสีเขียวเข้ม ผลแก่มีสีเขียวอ่อน
- เนื้อ เนื้อแน่นกรอบ สีขาว เนื้อล่อนออกจากเมล็ดได้ง่าย เมล็ดมาก
- รสชาติ หวาน ไม่ฝาด

➤ พันธุ์สาละทองไร้เมล็ด

- ผล ทรงผลกลมค่อนข้างยาว หัวยาวไม่ติดกึ่ง ขนาดผลใหญ่
- เปลือก ผิวเปลือกเรียบ เป็นสัน ผลอ่อนมีสีเขียวเข้ม ผลแก่มีสีขาวอมเหลือง
- เนื้อ เนื้อแน่นกรอบ สีขาว ไม่มีเมล็ด ใต้กลางเนื้อเนียน และตรงกลาง อาจมีช่องว่างขนาดเล็ก
- รสชาติ หวานอมเปรี้ยวเล็กน้อย ไม่ฝาด

➤ พันธุ์หงเป่าสื่อ

- ผล ทรงผลกลมแป้นมาก หัวชี้หรือหัวจุกบวม ขนาดผลใหญ่
- เปลือก ผิวเปลือกเรียบ ผลอ่อนมีสีเขียว ผลแก่มีสีเขียวอ่อนอมชมพูเนื้อในเป็นวง
- เนื้อ เนื้อฟูกรอบ สีแดง เนื้อล่อนออกจากเมล็ดได้ง่าย เมล็ดน้อย
- รสชาติ หวานมาก ไม่ฝาด

➤ พันธุ์เฟินหงมี

- ผล ทรงผลกลมแป้น มีร่องกลางผล หัวยาวไม่ติดกึ่ง ขนาดผลใหญ่
- เปลือก ผิวเปลือกเรียบ ผลอ่อนมีสีเขียว ผลแก่มีสีเขียวอ่อนอมชมพูเนื้อในเป็นวง
- เนื้อ เนื้อฟูกรอบ สีแดง เนื้อล่อนออกจากเมล็ดได้ง่าย เมล็ดน้อย
- รสชาติ หวาน ไม่ฝาด

➤ พันธุ์แดงโม

- ผล ทรงผลกลมรี หัวจุก หัวยาวไม่ติดกึ่ง ขนาดผลใหญ่
- เปลือก ผิวเปลือกเรียบ ผลอ่อนมี สีเขียว ผลแก่มีสีเขียวอ่อนอมชมพูเนื้อในเป็นวง
- เนื้อ เนื้อแน่นกรอบ สีแดง เนื้อล่อนออกจากเมล็ดได้ง่าย เมล็ดน้อย
- รสชาติ หวาน ไม่ฝาด

ฝรั่งเศสสามพราน ได้รับการขึ้นทะเบียนสิ่งบ่งชี้ทางภูมิศาสตร์ (GI) เมื่อวันที่ ๓ มกราคม ๒๕๖๘ ขอบเขตพื้นที่การผลิต ฝรั่งเศสสามพราน ครอบคลุมพื้นที่อำเภอสามพราน และอำเภอนครชัยศรี ๓ ตำบล ได้แก่ ตำบลโคกพระเจดีย์ ตำบลท่ากระชับ และตำบลบางแก้ว มีเกษตรกรที่ได้รับอนุญาตให้ใช้ตราสัญลักษณ์สิ่งบ่งชี้ทางภูมิศาสตร์ (GI) อำเภอสามพรานจำนวน ๓๖ ราย พื้นที่ ๒๙๑.๒๕ ไร่

๔. เนื้อโคขุนกำแพงแสน หมายถึง เนื้อโคขุนคุณภาพสูง ผลิตจากโคขุนเพศผู้พันธุ์กำแพงแสน ที่พัฒนาจากโคสามสายพันธุ์ คือ พันธุ์พื้นเมืองไทยร้อยละ ๒๕ พันธุ์บราห์มันร้อยละ ๒๕ และพันธุ์ชาโรเลส์ ร้อยละ ๕๐

ลักษณะทางกายภาพ เนื้อมีสีแดงสด นุ่ม ไขมันแทรกในเนื้อเล็กน้อย ระดับคะแนนไขมันแทรกที่ ๒ - ๓ ไม่มีกลิ่นสาบ ซึ่งผ่านกระบวนการเลี้ยง การแปรรูปและการตัดแต่งตามมาตรฐาน

เนื้อโคขุนกำแพงแสน ได้รับการขึ้นทะเบียนสิ่งบ่งชี้ทางภูมิศาสตร์ (GI) เมื่อวันที่ ๒๕ กันยายน ๒๕๖๘ ในขอบเขตพื้นที่อำเภอกำแพงแสน อำเภอเมืองนครปฐม อำเภอบางเลน และอำเภอดอนตูม จังหวัดนครปฐม อยู่ระหว่างการรับสมัครผู้ขอขึ้นทะเบียนสิ่งบ่งชี้ทางภูมิศาสตร์ (GI)

๓.๕ สินค้าเด่น (ที่มา : สำนักงานเกษตรจังหวัดนครปฐม)

จังหวัดนครปฐมเป็นจังหวัดที่พื้นที่ปลูกกล้วยไม้มากที่สุดในประเทศไทย โดยเฉพาะกล้วยไม้สกุลหวาย ในปี ๒๕๖๘ มีพื้นที่ทั้งหมด ๑๐,๘๒๔ ไร่ มีเกษตรกรผู้ปลูกกล้วยไม้ ๖๕๐ ครัวเรือน มีผลผลิตรวม ๔๐,๐๒๕.๔๖ ตัน คิดเป็นมูลค่า ๑๘๙.๘๐ ล้านบาท/ปี โดยอำเภอที่มีพื้นที่เพาะปลูกมากที่สุด คือ อำเภอบางเลน จำนวน ๔,๐๒๗.๐๐ ไร่ รองลงมา คือ อำเภอสามพราน จำนวน ๑,๙๖๘.๔๒ ไร่ และอำเภอนครชัยศรี จำนวน ๑,๘๘๕ ไร่

๓.๖ พื้นที่ชลประทานและระบบชลประทาน (ที่มา : โครงการชลประทานนครปฐม)

จังหวัดนครปฐมมีแหล่งน้ำค่อนข้างอุดมสมบูรณ์เนื่องจากตั้งอยู่ระหว่างลุ่มน้ำสำคัญ ๒ ลุ่มน้ำ ได้แก่ ลุ่มน้ำแม่กลอง และลุ่มน้ำเจ้าพระยา จึงได้รับประโยชน์จากโครงการชลประทานแม่กลองใหญ่จากลุ่มน้ำแม่กลอง และโครงการเจ้าพระยาใหญ่ จากลุ่มน้ำเจ้าพระยา จำนวนพื้นที่รับประโยชน์ในเขตพื้นที่ชลประทานครอบคลุมทั้งสิ้น ๘๒๖,๔๓๕ ไร่ หรือร้อยละ ๖๐.๙๘ ของพื้นที่จังหวัด การชลประทานในจังหวัด ได้มีการจัดสรรน้ำระบายให้แก่พื้นที่เพาะปลูกรวม ๘ โครงการ

แหล่งน้ำชลประทาน มีการพัฒนาแหล่งน้ำโดยจัดทำเป็นระบบชลประทานเพื่อการเกษตร ทั้งในฤดูฝนและฤดูแล้ง โดยมี

- ฝั่งตะวันตกของแม่น้ำท่าจีน อาศัยน้ำจากโครงการชลประทานแม่กลองใหญ่ โดยรับน้ำจากเขื่อนวชิราลงกรณ์ในจังหวัดกาญจนบุรี โครงการชลประทาน ๕ โครงการ (โครงการที่ ๑-๕) ขึ้นอยู่กับสำนักชลประทานที่ ๑๓

- ฝั่งตะวันออกของแม่น้ำท่าจีน อาศัยน้ำจากโครงการชลประทานเจ้าพระยา โดยรับน้ำจากเขื่อนเจ้าพระยาในจังหวัดชัยนาท โครงการชลประทาน ๓ โครงการ (โครงการที่ ๖-๘) ขึ้นอยู่กับสำนักชลประทานที่ ๑๑

โครงการชลประทานในจังหวัดได้มีการจัดสรรน้ำระบายให้แก่พื้นที่เพาะปลูกรวม ๘ โครงการ ดังนี้

๑. โครงการส่งน้ำและบำรุงรักษากำแพงแสน สามารถส่งน้ำให้กับพื้นที่เพาะปลูกในอำเภอเมือง นครปฐม กำแพงแสน ดอนตูม บางเลน และนครชัยศรี รวมพื้นที่รับประโยชน์ ๑๖๓,๙๗๑ ไร่

๒. โครงการส่งน้ำและบำรุงรักษานครปฐม สามารถส่งน้ำให้กับพื้นที่เพาะปลูกในอำเภอเมือง นครปฐม กำแพงแสน สามพราน และนครชัยศรี รวมพื้นที่รับประโยชน์ ๑๗๔,๓๒๑ ไร่

๓. โครงการส่งน้ำและบำรุงรักษานครปฐม สามารถส่งน้ำให้กับพื้นที่เพาะปลูกในอำเภอเมือง นครปฐม และสามพราน รวมพื้นที่รับประโยชน์ ๔๑,๓๘๙ ไร่

๔. โครงการส่งน้ำและบำรุงรักษาพนมทวน สามารถส่งน้ำให้กับพื้นที่เพาะปลูกในอำเภอ กำแพงแสน รวมพื้นที่รับประโยชน์ ๕๓,๘๔๙ ไร่

๕. โครงการส่งน้ำและบำรุงรักษาบางเลน สามารถส่งน้ำให้กับพื้นที่เพาะปลูกในอำเภอ กำแพงแสน ดอนตูม และอำเภอบางเลน รวมพื้นที่รับประโยชน์ ๑๘๔,๑๓๑ ไร่

๖. โครงการส่งน้ำและบำรุงรักษาพระยาบรรลือ สามารถส่งน้ำให้กับพื้นที่เพาะปลูกในอำเภอ บางเลน รวมพื้นที่รับประโยชน์ ๘๕,๒๙๕ ไร่

๗. โครงการส่งน้ำและบำรุงรักษาพระพิมล สามารถส่งน้ำให้กับพื้นที่เพาะปลูกในอำเภอ บางเลน นครชัยศรี และพุทธมณฑล รวมพื้นที่รับประโยชน์ ๑๐๑,๕๐๓ ไร่

๘. โครงการส่งน้ำและบำรุงรักษาภาษีเจริญ สามารถส่งน้ำให้กับพื้นที่เพาะปลูกในอำเภอ สามพราน นครชัยศรี และพุทธมณฑล รวมพื้นที่รับประโยชน์ ๒๑,๙๗๖ ไร่

ตารางที่ ๑๙ แสดงข้อมูลพื้นที่รับประโยชน์จากชลประทานในเขตจังหวัดนครปฐม

ที่	โครงการ	จำนวนพื้นที่รับประโยชน์ ทั้งจังหวัด (ไร่)	จำนวนพื้นที่รับประโยชน์ในความรับผิดชอบรายอำเภอ (ไร่)						
			เมืองนครปฐม	กำแพงแสน	นครชัยศรี	ดอนตูม	บางเลน	สามพราน	พุทธมณฑล
๑	โครงการส่งน้ำและบำรุงรักษากำแพงแสน	๑๖๓,๙๗๑.๐๐	๒๙,๖๑๑.๐๐	๔๙,๙๐๕.๐๐	๑๕,๔๑๙.๐๐	๔๒,๘๑๑.๐๐	๒๖,๒๒๕.๐๐	-	-
๒	โครงการส่งน้ำและบำรุงรักษานครปฐม	๑๗๔,๓๒๑.๐๐	๖๐,๓๒๕.๐๐	๖๓๔.๐๐	๕๓,๐๓๗.๐๐	-	-	๖๐,๓๒๕.๐๐	-
๓	โครงการส่งน้ำและบำรุงรักษานครปฐม	๔๑,๓๘๙.๐๐	๓๕,๔๐๖.๐๐	-	-	-	-	๕,๙๘๓.๐๐	-
๔	โครงการส่งน้ำและบำรุงรักษาพนมทวน	๕๓,๘๔๙.๐๐	-	๕๓,๘๔๙.๐๐	-	-	-	-	-
๕	โครงการส่งน้ำและบำรุงรักษาบางเลน	๑๘๔,๑๓๑.๐๐	-	๙๖,๐๓๕.๐๐	-	๘,๖๖๔.๐๐	๗๙,๔๓๒.๐๐	-	-
๖	โครงการส่งน้ำและบำรุงรักษาพระยา บรรลือ	๘๕,๒๙๕.๐๐	-	-	-	-	๘๕,๒๙๕.๐๐	-	-
๗	โครงการส่งน้ำและบำรุงรักษาพระพิมล	๑๐๑,๕๐๓.๐๐	-	-	๒๒,๔๐๕.๐๐	-	๕๘,๔๘๓.๐๐	-	๒๐,๖๑๕.๐๐
๘	โครงการส่งน้ำและบำรุงรักษาภาษีเจริญ	๒๑,๙๗๖.๐๐	-	-	๓,๖๓๓.๐๐	-	-	๑๖,๙๔๘.๐๐	๑,๓๙๕.๐๐
รวมทั้ง ๘ โครงการ		๘๒๖,๔๓๕.๐๐	๑๒๕,๓๔๒.๐๐	๒๐๐,๔๒๓.๐๐	๙๔,๔๙๔.๐๐	๕๑,๔๗๕.๐๐	๒๔๙,๔๓๕.๐๐	๘๓,๒๕๖.๐๐	๒๒,๐๑๐.๐๐



แผนที่แสดงโครงการชลประทานในเขตจังหวัดนครปฐม

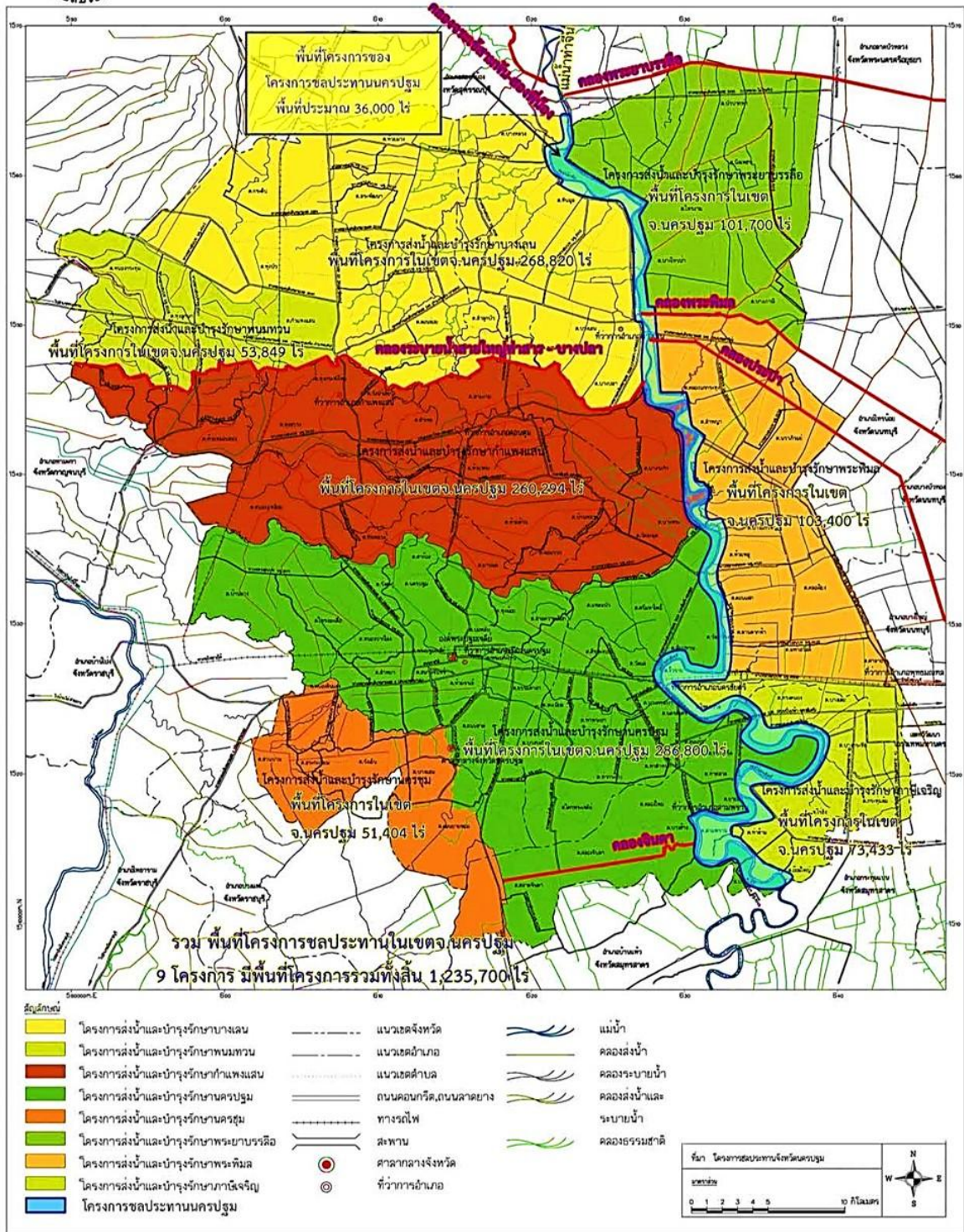

แผนที่แสดงเส้นทางน้ำเข้าพื้นที่จังหวัดนครปฐม

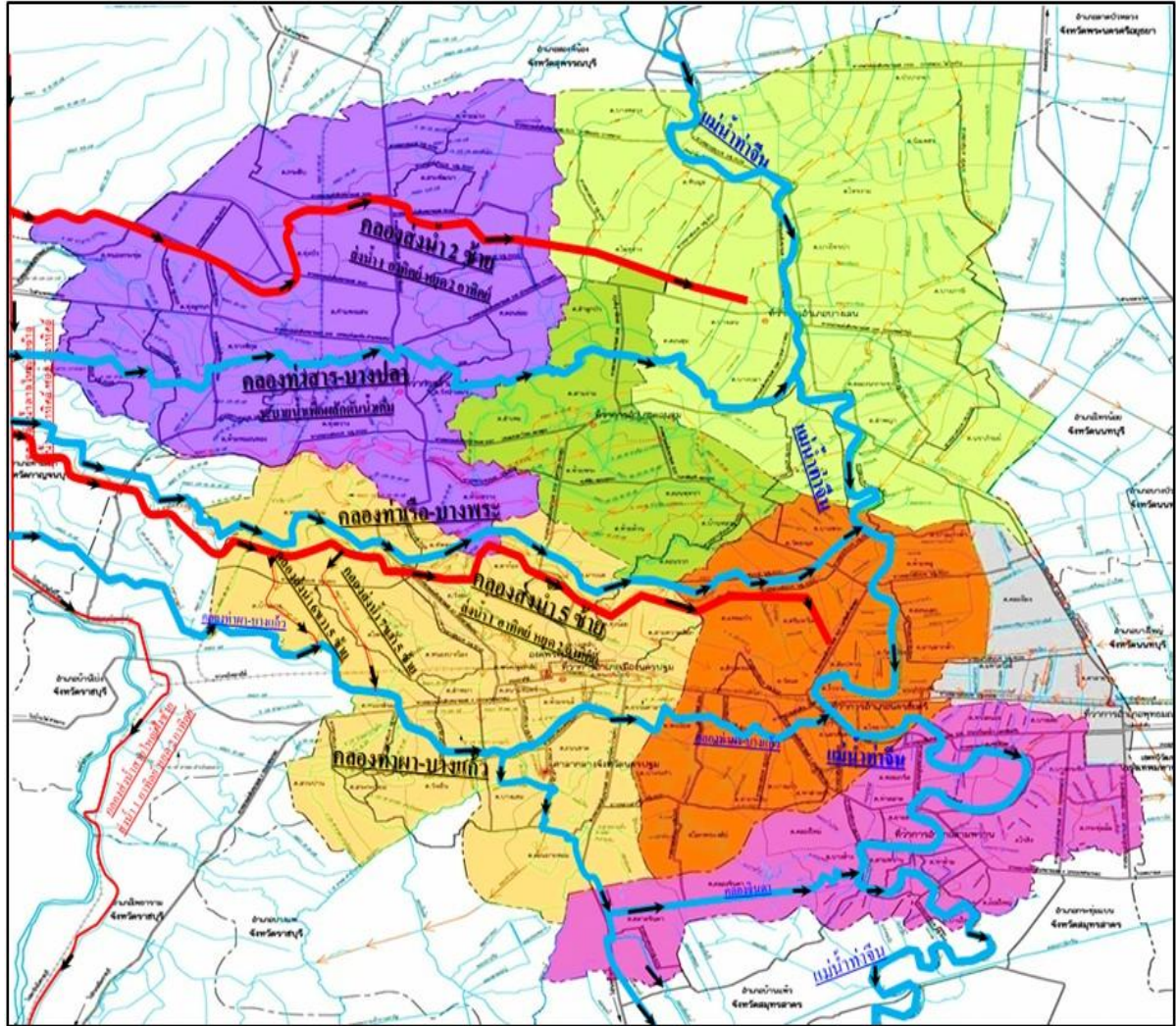

๓.๗ ลักษณะดิน (ที่มา : สถานีพัฒนาที่ดินนครปฐม รายงานประจำปี ๒๕๖๗)

กลุ่มชุดดินจังหวัดนครปฐม

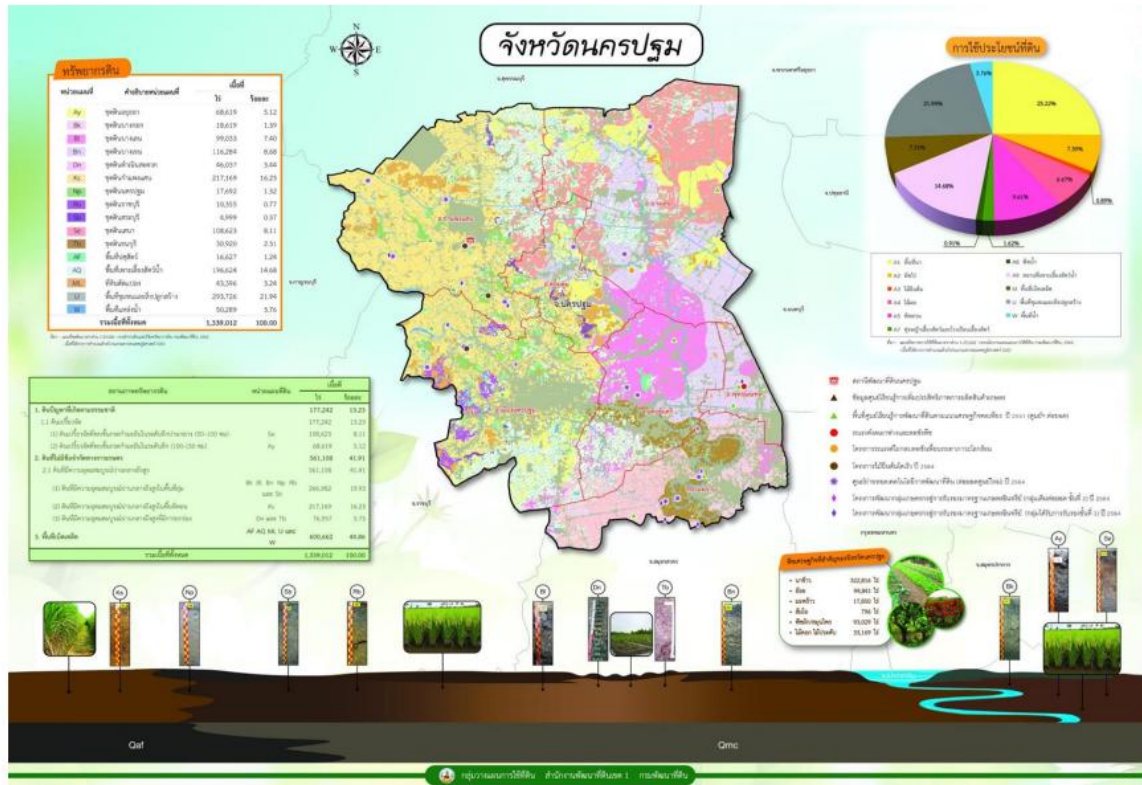

กองสำรวจดินและวิจัยทรัพยากรดิน กรมพัฒนาที่ดิน ได้แบ่งกลุ่มชุดดินประเทศไทยเป็น ๖๒ กลุ่มชุดดิน โดยจังหวัดนครปฐม มี ๘ กลุ่มชุดดิน ได้แก่

กลุ่มชุดดินที่ ๒ เป็นกลุ่มชุดดินที่มีเนื้อดินเป็นดินเหนียว ดินบนมีสีเทาหรือเทาแก่ ดินล่างมีสีเทาจุดประสีน้ำตาลและสีเหลืองหรือสีแดง พบตามที่ราบลุ่มภาคกลางเป็นส่วนใหญ่ มีการระบายน้ำเลวดินมีความอุดมสมบูรณ์ตามธรรมชาติปานกลาง ชุดดินที่อยู่ในกลุ่มนี้ ได้แก่ ชุดดินอยุธยา และชุดดินบางเขน

กลุ่มชุดดินที่ ๓ เป็นกลุ่มชุดดินที่มีเนื้อดินเป็นพวกดินเหนียว ดินบนเป็นสีเทาเข้ม สีสน้ำตาลปนเทาเข้ม ดินล่างเป็นสีเทาหรือน้ำตาลอ่อน มีจุดประสีน้ำตาลแก่ สีสน้ำตาลปนเหลือง สีแดงปนเหลือง พบตามที่ราบลุ่มหรือที่ราบเรียบ ฤดูแล้งดินแห้งแตกกระแหงเป็นร่องกว้างลึก ถ้าพบบริเวณชายฝั่งทะเล มักมีเปลือกหอยอยู่ในดินชั้นล่าง ดินมีความอุดมสมบูรณ์ตามธรรมชาติปานกลาง ชุดดินที่อยู่ในกลุ่มนี้ ได้แก่ ชุดดินบางกอก และชุดดินบางเลน

กลุ่มชุดดินที่ ๔ เป็นกลุ่มชุดดินที่มีเนื้อดินเป็นพวกดินเหนียว ดินบนมีสีน้ำตาลปนเทาหรือสีน้ำตาล ดินล่างมีสีน้ำตาลปนเทา หรือสีน้ำตาล หรือสีเทาปนสีเขียวมะกอก มีจุดประสีน้ำตาลปนเหลืองหรือสีน้ำตาลแก่ อาจพบก้อนปูนก้อนสารเคมีสะสมพวกเหล็กและแมงกานีสในชั้นดินล่าง พบตามที่ราบเรียบหรือที่ราบลุ่มระหว่าง ค้นดินริมลำน้ำกับลานตะพักลำน้ำค่อนข้างใหม่ การระบายน้ำค่อนข้างเลวถึงเลว ดินมีความอุดมสมบูรณ์ ตามธรรมชาติปานกลาง ชุดดินที่อยู่ในกลุ่มนี้ ได้แก่ ชุดดินสระบุรี

กลุ่มชุดดินที่ ๗ เป็นกลุ่มชุดดินที่มีเนื้อดินเป็นพวกดินเหนียว มีสีน้ำตาล หรือสีน้ำตาลปนเทา พบจุดประสีน้ำตาล สีแดงปนเหลือง สีน้ำตาลปนแดง หรือสีแดงปะปนตลอดชั้นดิน กลุ่มดินนี้เกิดจากพวกตะกอนลำน้ำเป็นดินลึก พบตามพื้นที่ราบเรียบถึงค่อนข้างราบเรียบ ดินมีความอุดมสมบูรณ์ตามธรรมชาติ ปานกลางชุดดินที่อยู่ในกลุ่มนี้ ได้แก่ ชุดดินนครปฐม

กลุ่มชุดดินที่ ๘ เป็นกลุ่มชุดดินที่มีเนื้อดินเป็นพวกดินเหนียว ดินบนมีลักษณะการทับถมเป็นชั้นๆ ของดินและอินทรีย์วัตถุที่ได้จากการชะลอกองน้ำ ดินล่างมีสีเทา บางแห่งมีเปลือกหอยปะปนอยู่ด้วยพบบริเวณที่ราบลุ่มชายฝั่งทะเล ดินมีความอุดมสมบูรณ์ตามธรรมชาติปานกลางถึงสูง ดินที่มีการระบายน้ำเลวถึงเลวมาก ดินมีความอุดมสมบูรณ์ตามธรรมชาติต่ำ ชุดดินที่อยู่ในกลุ่มนี้ ได้แก่ ชุดดินดำเนินสะดวก และชุดดินธนบุรี

กลุ่มชุดดินที่ ๑๑ เป็นกลุ่มชุดดินที่มีเนื้อดินเป็นพวกดินเหนียว ดินบนมีสีดำหรือเทาแก่ ดินล่างมีสีเทาและมีจุดประสีน้ำตาล สีเหลือง หรือสีแดงปะปนอยู่เป็นจำนวนมากในช่วงดินล่างตอนบน และพบจุดประสีเหลือง พบบริเวณที่ราบตามชายฝั่งทะเลหรือที่ราบลุ่มภาคกลาง มีการระบายน้ำเลว มีความอุดมสมบูรณ์ค่อนข้างต่ำ ชุดดินที่อยู่ในกลุ่มนี้ ได้แก่ ชุดดินเสนา

กลุ่มชุดดินที่ ๓๓ เป็นกลุ่มชุดดินที่มีเนื้อดินเป็นพวกดินร่วนปนทรายแป้ง ดินมีสีน้ำตาลหรือสีน้ำตาลปนแดง บางแห่งในดินล่างลึก ๆ มีจุดประสีเทาและน้ำตาล อาจมีแร่ไมก้าหรือก้อนปูนปะปนเกิดจากวัตถุต้นกำเนิดดินพวกตะกอนลำน้ำ พบบนสันดินริมน้ำเก่าและเนินตะกอนรูปพัด มีพื้นที่ค่อนข้างราบเรียบถึงเป็นลูกคลื่นลอนลาด มีการระบายน้ำดีถึงดีปานกลาง มีความอุดมสมบูรณ์ตามธรรมชาติปานกลาง ชุดดินที่อยู่ในกลุ่มนี้ ได้แก่ ชุดดินกำแพงแสน

กลุ่มชุดดินที่ ๓๘ เป็นกลุ่มชุดดินที่มีเนื้อดินเป็นพวกดินร่วน หรือดินร่วนปนทรายละเอียด มีลักษณะการทับถมเป็นชั้นของตะกอนลำน้ำในแต่ละช่วงเวลา ดินมีสีน้ำตาล อาจพบจุดประสีน้ำตาล เข้มในดินชั้นล่างเกิดจากวัตถุต้นกำเนิดดินพวกตะกอนลำน้ำพบบริเวณสันดินริมน้ำที่มีสภาพพื้นที่ค่อนข้างราบเรียบ มีการระบายน้ำดีปานกลาง ดินมีความอุดมสมบูรณ์ตามธรรมชาติปานกลาง ชุดดินที่อยู่ในกลุ่มนี้ ได้แก่ ชุดดินท่าม่วง

ชุดดินที่สำคัญของจังหวัดนครปฐม

ชุดดินบางเขน (Bang Khen Series: Bn) กลุ่มชุดดินที่ ๒ เกิดจากตะกอนน้ำกร่อยพามาทับถมอยู่บนที่ลุ่มน้ำเค็มท่วมถึง สภาพพื้นที่ราบเรียบถึงค่อนข้างราบเรียบ การระบายน้ำเลว การไหลบ่าของน้ำบนผิวดินช้า การซึมผ่านได้ของน้ำช้า

ชุดดินกำแพงแสน (Kamphaeng Saen Series: Ks) กลุ่มชุดดินที่ ๓๓ เกิดจากตะกอนน้ำพามาทับถมอยู่บนเนินตะกอนรูปพัดสันดินริมน้ำ สภาพพื้นที่ราบเรียบถึง ลูกคลื่นลอนลาดเล็กน้อย การระบายน้ำดีการไหลบ่าของน้ำบนผิวดินปานกลางถึงช้า สภาพซึมผ่านได้ของน้ำปานกลาง

ชุดดินเสนา (Sena Series: Se) กลุ่มชุดดินที่ ๑๑ เกิดจากตะกอนทะเลผสมกับตะกอนลำน้ำ สภาพพื้นที่ราบเรียบถึงค่อนข้างราบเรียบการระบายน้ำเลว การไหลบ่าของน้ำบนผิวดินช้า สภาพซึมผ่านได้ของน้ำช้า

๓.๘ จำนวนและการเข้าทำประโยชน์ในเขตปฏิรูปที่ดิน (ที่มา : สำนักงานการปฏิรูปที่ดินจังหวัดนครปฐม)

ตารางที่ ๒๐ แสดงพื้นที่และเกษตรกรในเขตปฏิรูปที่ดิน จังหวัดนครปฐม

ที่	ประเภทที่ดิน	อำเภอ	ตำบล	จำนวนเกษตรกร (ราย)	จำนวนแปลง	จำนวนพื้นที่ในเขต สปก. (ไร่)		
๑	โฉนด	บางเลน	ไผ่หุช้าง	๑๒๗	๑๓๔	๒,๒๕๒	๒	๗๓
๒	โฉนด		นิลเพชร	๘๙	๙๙	๑,๔๒๗	๓	๗๔
๓	โฉนด		หินมูล	๑๔๗	๑๕๓	๒,๓๔๑	๑	๙๒
๔	โฉนด		บัวปากท่า	๖๖	๗๓	๑,๑๕๘	๒	๗๕
๕	โฉนด		บางหลวง	๘๔	๘๙	๑,๑๖๘	๐	๘๓
๖	โฉนด		ไทรงาม	๑๔	๑๔	๒๖๑	๑	๐
๗	โฉนด	ดอนตูม	ห้วยด้วน	๓	๓	๑๘	๑	๙
๘	โฉนด	พุทธมณฑล	มหาสวัสดิ์	๑๕๘	๒๐๐	๑,๒๓๕	๐	๓๙
รวม				๖๘๘	๗๖๕	๙,๘๖๓	๒	๔๕

๓.๙ Smart farmer / Young smart farmer คือ เกษตรกร/เกษตรกรรุ่นใหม่ ที่ผ่านการขึ้นทะเบียนกับภาครัฐ และมุ่งมั่นพัฒนาตนเอง โดยนำเทคโนโลยี นวัตกรรม และความคิดสร้างสรรค์มาใช้ในการบริหารจัดการฟาร์มแบบครบวงจร เพื่อยกระดับสู่การเป็นผู้ประกอบการเกษตรที่พึ่งพาตนเองได้ และเป็นผู้นำทางการเกษตรในท้องถิ่น

ตารางที่ ๒๑ แสดงข้อมูล Smart farmer / Young smart farmer จังหวัดนครปฐม

ที่	อำเภอ	เกษตรกร		ข้าว	ปศุสัตว์
		Smart farmer	Young smart farmer	Smart farmer	Smart farmer
๑	เมืองนครปฐม	๕๙๙	๖๕	-	๑๐
๒	กำแพงแสน	๕๘๗	๑๔	๔	๑๐
๓	นครชัยศรี	๓๖๗	๑๗	-	๒
๔	ดอนตูม	๓๐๙	๑๑	๑	๒
๕	บางเลน	๕๔๓	๔๗	๘๕	๒
๖	สามพราน	๕๖๑	๒๐	๑	๒
๗	พุทธมณฑล	๑๙๒	๘	-	๒
รวมทั้งจังหวัด		๓,๐๕๘	๑๘๒	๙๑	๓๐

ที่มา : หน่วยงานเจ้าของข้อมูล : สำนักงานเกษตรจังหวัดนครปฐม สำนักงานปศุสัตว์จังหวัดนครปฐม
ศูนย์เมล็ดพันธุ์ข้าวราชบุรี

๓.๑๐ อาสาสมัครเกษตร

จังหวัดนครปฐม มีอาสาสมัครเกษตรที่เป็นเครือข่ายในการช่วยเหลือการปฏิบัติงานที่เกี่ยวข้องกับการเกษตรและสหกรณ์ในแต่ละสาขาที่รับผิดชอบ เพื่อร่วมกิจกรรมการเกษตรในท้องถิ่น เป็นศูนย์รวมของเกษตรกร เพื่อสนับสนุนงานของภาครัฐ ดังนี้

ตารางที่ ๒๒ แสดงจำนวนอาสาสมัครเกษตรของจังหวัดนครปฐม ปี ๒๕๖๘

อำเภอ	ด้านอาสาสมัครเกษตร									
	เกษตรหมู่บ้าน	ปศุสัตว์	ประมง	ชาวนา	หมอดิน	สหกรณ์	ครูบัญชี	ชลประทาน	ปฏิรูปที่ดิน	เศรษฐกิจการเกษตร
เมืองนครปฐม	๒๑๐	๒๗	๕	๑	๒๓๕	๒๓	๒๔	๓๙	-	๑
กำแพงแสน	๒๐๔	๒๕	๙	๑	๒๑๒	๗	๑๒	๒๔	-	๑
นครชัยศรี	๙๘	๓๒	๘	๑	๑๖๖	๔	๕	๕	-	๑
ดอนตูม	๖๙	๑๐	๓	๑	๙๗	๒๐	๓	๑๒	-	๑
บางเลน	๑๗๙	๒๑	๘	๑	๑๘๑	๑๕	๑๙	๕๖	๙	๑
สามพราน	๑๓๗	๑๘	๕	-	๑๑๗	๑	๔	๕	-	๑
พุทธมณฑล	๒๑	๑๑	๔	-	๒๒	๑๘	๔	๔	๑	๑
รวม	๙๑๘	๑๔๔	๔๒	๕	๑,๐๓๐	๘๘	๗๑	๑๓๕	๑๐	๗

ที่มา : หน่วยงานในสังกัดกระทรวงเกษตรและสหกรณ์จังหวัดนครปฐม

๓.๑๑ การรวมกลุ่ม

จังหวัดนครปฐม มีการรวมกลุ่มของเกษตรกร เป็นการรวมตัวของบุคคลที่ประกอบอาชีพเกษตรกรรมเป็นหลักตั้งแต่ ๓๐ คนขึ้นไป มีวัตถุประสงค์เพื่อช่วยเหลือกันและกันในการผลิต แปรรูป หรือจำหน่ายผลผลิต เพื่อยกระดับฐานะทางเศรษฐกิจและสังคม

ตารางที่ ๒๓ แสดงข้อมูลการรวมกลุ่มของเกษตรกรที่ไม่เป็นนิติบุคคล จังหวัดนครปฐม

ที่	อำเภอ	จำนวน กลุ่มรวม (กลุ่ม)	จำนวน สมาชิกรวม (ราย)	กลุ่มสถาบันเกษตรกร							
				วิสาหกิจชุมชน		กลุ่มแม่บ้านเกษตรกร		กลุ่มยุวเกษตรกร		กลุ่มส่งเสริมอาชีพ	
				(กลุ่ม)	(ราย)	(กลุ่ม)	(ราย)	(กลุ่ม)	(ราย)	(กลุ่ม)	(ราย)
๑	เมืองนครปฐม	๑๐๕	๑,๔๘๒	๕๒	๑,๑๖๒	๗	๘๕	๑๕	๒๗๕	๓๐	๔๔๗
๒	กำแพงแสน	๑๐๙	๒,๐๘๑	๕๑	๑,๐๕๑	๑๒	๑๔๓	๑๒	๑๘๓	๓๐	๓๓๓
๓	นครชัยศรี	๗๓	๘๕๘	๓๒	๓๖๖	๑๑	๑๒๙	๑๖	๒๑๕	๑๒	๑๙๑
๔	ดอนตูม	๔๘	๕๒๘	๓๑	๓๒๘	๑๐	๑๐๓	๖	๙๔	๗	๙๐
๕	บางเลน	๑๑๘	๒,๐๔๗	๗๘	๑,๖๒๘	๑๑	๑๓๐	๑๕	๒๙๙	๑๓	๒๔๓
๖	สามพราน	๙๒	๑,๘๙๘	๕๕	๘๘๓	๙	๑๑๘	๑๒	๔๒๕	๒๐	๓๗๕
๗	พุทธมณฑล	๖๓	๗๗๑	๔๘	๕๘๖	๕	๗๑	๙	๑๒๖	๓	๓๔
	รวมทั้งจังหวัด	๖๐๘	๙,๖๖๕	๓๔๗	๖,๐๐๔	๖๕	๗๗๙	๘๕	๑,๖๑๗	๑๑๕	๑,๗๑๓

ที่มา : สำนักงานเกษตรจังหวัดนครปฐม

๓.๑๒ การจัดตั้งสหกรณ์

จังหวัดนครปฐม องค์กรของบุคคลที่รวมตัวกันด้วยความสมัครใจ เพื่อดำเนินธุรกิจร่วมกันตามแนวทางประชาธิปไตย โดยมีวัตถุประสงค์เพื่อช่วยเหลือตนเอง และช่วยเหลือซึ่งกันและกัน ในด้านเศรษฐกิจ สังคม และวัฒนธรรม โดยไม่มุ่งหวังกำไรสูงสุด แต่เน้นการบริการและการได้รับประโยชน์ร่วมกันของสมาชิก

ตารางที่ ๒๕ แสดงข้อมูลสหกรณ์ภาคการเกษตร ที่เป็นนิติบุคคล จังหวัดนครปฐม

ที่	อำเภอ	จำนวนสหกรณ์รวม (สหกรณ์)	จำนวนสมาชิกรวม (ราย)	สหกรณ์การเกษตร		สหกรณ์ประมง		สหกรณ์นิคม	
				(สหกรณ์)	(ราย)	(สหกรณ์)	(ราย)	(สหกรณ์)	(ราย)
๑	เมืองนครปฐม	๓	๒๘,๑๑๕	๒	๒๘,๐๔๑	-	-	๑	๗๔
๒	กำแพงแสน	๘	๑,๕๔๔	๖	๑,๓๑๒	๒	๒๓๒	-	-
๓	นครชัยศรี	๑	๕๘๕	๑	๕๘๕	-	-	-	-
๔	ดอนตูม	๑	๑,๙๖๔	๑	๑,๙๖๔	-	-	-	-
๕	บางเลน	๓	๑,๐๓๐	๓	๑,๐๓๐	-	-	-	-
๖	สามพราน	๑	๓๒๔	๑	๓๒๔	-	-	-	-
๗	พุทธมณฑล	๑	๓๗๔	-	-	-	-	๑	๓๗๔
รวมทั้งจังหวัด		๑๘	๓๓,๙๓๖	๑๔	๓๓,๒๕๖	๒	๒๓๒	๒	๔๔๘

ที่มา : สำนักงานสหกรณ์จังหวัดนครปฐม

ตารางที่ ๒๖ แสดงข้อมูลสหกรณ์นอกภาคการเกษตร ที่เป็นนิติบุคคล จังหวัดนครปฐม

ที่	อำเภอ	สหกรณ์รวม (สหกรณ์)	สมาชิกรวม (ราย)	สหกรณ์ออมทรัพย์		สหกรณ์บริการ		สหกรณ์เครดิตยูเนียน		สหกรณ์ร้านค้า	
				(สหกรณ์)	(ราย)	(สหกรณ์)	(ราย)	(สหกรณ์)	(ราย)	(สหกรณ์)	(ราย)
๑	เมืองนครปฐม	๑๔	๒๑,๙๙๘	๘	๒๐,๔๓๙	๕	๓๐๗	-	-	๑	๑,๒๕๒
๒	กำแพงแสน	๓	๓,๖๖๖	๑	๑,๔๐๒	-	-	๑	๑๕๕	๑	๒,๑๐๙
๓	นครชัยศรี	๓	๓๗๖	๒	๓๒๗	๑	๔๙	-	-	-	-
๔	ดอนตูม	๑	๕๑	-	-	๑	๕๑	-	-	-	-
๕	บางเลน	๕	๒๖๙	๑	๑๓๖	๔	๑๓๓	-	-	-	-
๖	สามพราน	๑๗	๑๓,๑๘๔	๙	๔,๒๖๑	๖	๔๓๑	๒	๘,๔๙๒	-	-
๗	พุทธมณฑล	๓	๑,๐๒๓	๑	๒๖๙	๒	๗๕๔	-	-	-	-
รวมทั้งจังหวัด		๔๖	๔๐,๕๖๗	๒๒	๒๖,๘๓๔	๑๙	๑,๗๒๕	๓	๘,๖๔๗	๒	๓,๓๖๑

ที่มา : สำนักงานสหกรณ์จังหวัดนครปฐม

ตารางที่ ๒๗ แสดงการจัดชั้นคุณภาพสหกรณ์ / กลุ่มเกษตรกร

๑. สหกรณ์ภาคการเกษตร

ประเภท	ชั้น ๑	ชั้น ๒	ชั้น ๓	รวมทั้งสิ้น
- สหกรณ์เมืองนครปฐม จำกัด	๑			๑
- สหกรณ์การเกษตรดอนตูม จำกัด	๑			๑
- สหกรณ์โคนมกำแพงแสน จำกัด	๑			๑
- สหกรณ์โคนมนครปฐม จำกัด	๑			๑
- สหกรณ์การเกษตรนครชัยศรี จำกัด	๑			๑
- สหกรณ์การเกษตรปฏิรูปที่ดินบางเลน จำกัด		๑		๑
- สหกรณ์การเกษตรบางเลน จำกัด		๑		๑
- สหกรณ์การเกษตรสตรีบางภาษี จำกัด		๑		๑
- สหกรณ์การเกษตรสามพราน จำกัด		๑		๑
- สหกรณ์การเกษตรเพื่อการตลาดลูกค้า ธ.ก.ส.นครปฐม จำกัด			๑	๑
- สหกรณ์ปุศุสัตว์กำแพงแสนพัฒนา จำกัด			๑	๑
- สหกรณ์โคเนื้อกำแพงแสน จำกัด			๑	๑
- สหกรณ์กวางแห่งประเทศไทย จำกัด			๑	๑
- สหกรณ์เครือข่ายโคเนื้อ จำกัด			๑	๑
- สหกรณ์การเช่าซื้อที่ดินนครปฐม จำกัด	๑			๑
- สหกรณ์บ้านคลองโยง จำกัด		๑		๑
- สหกรณ์ผู้เลี้ยงกุ้งนครปฐม จำกัด			๑	๑
* สหกรณ์ประมงนครปฐม จำกัด จัดตั้งยังไม่ครบ ๒ ปี จึงไม่เข้าเกณฑ์การประเมิน				
รวม	๖	๕	๖	๑๗

ที่มา : สำนักงานสหกรณ์จังหวัดนครปฐม

ตารางที่ ๒๗ แสดงการจัดชั้นคุณภาพสหกรณ์ / กลุ่มเกษตรกร (ต่อ)

๒. สหกรณ์นอกภาคการเกษตร

ประเภท	ชั้น ๑	ชั้น ๒	ชั้น ๓	รวมทั้งสิ้น
- สหกรณ์ออมทรัพย์มหาวิทยาลัยศิลปากร จำกัด	๑			๑
- สหกรณ์ออมทรัพย์กรมการสัตว์ทหารบก จำกัด	๑			๑
- สหกรณ์ออมทรัพย์ศูนย์ฝึกอบรมตำรวจภูธรภาค ๗ จำกัด	๑			๑
- สหกรณ์ออมทรัพย์โรงพยาบาลศูนย์นครปฐม จำกัด	๑			๑
- สหกรณ์ออมทรัพย์พนักงานเทศบาลนครนครปฐม จำกัด	๑			๑
- สหกรณ์ออมทรัพย์สาธารณสุขนครปฐม จำกัด	๑			๑
- สหกรณ์ออมทรัพย์ครูนครปฐม จำกัด	๑			๑
- สหกรณ์ออมทรัพย์โรงเรียนการบิน จำกัด	๑			๑
- สหกรณ์บางกอกไซเคิล อินดัสเตรียล ออมทรัพย์ จำกัด	๑			๑
- สหกรณ์ออมทรัพย์ทานตะวันอุตสาหกรรม จำกัด	๑			๑
- สหกรณ์ออมทรัพย์พนักงานมหาวิทยาลัยมหามกุฏราชวิทยาลัย จำกัด	๑			๑
- สหกรณ์ออมทรัพย์โทรเท็กซีไทล์ (ประเทศไทย) จำกัด	๑			๑
- สหกรณ์ออมทรัพย์เทพผดุงพรมะพร้าว จำกัด	๑			๑
- สหกรณ์ออมทรัพย์แอล.เอ. ไปซิเคิล จำกัด	๑			๑
- สหกรณ์ออมทรัพย์โรงพยาบาลห้วยพลู จำกัด	๑			๑
- สหกรณ์ออมทรัพย์โรงเรียนนายร้อยตำรวจ จำกัด	๑			๑
- สหกรณ์ออมทรัพย์พนักงานยางโอดานี จำกัด	๑			๑
- สหกรณ์ออมทรัพย์พนักงานอำพลฟูดส์โพเซสซิ่ง จำกัด	๑			๑
- สหกรณ์ออมทรัพย์ไทยแอลกอฮอล์ จำกัด		๑		๑
- สหกรณ์ออมทรัพย์ตำรวจนครปฐม จำกัด			๑	๑
- สหกรณ์ออมทรัพย์กลุ่ม บมจ.ทีพีไอ จำกัด			๑	๑
- สหกรณ์ออมทรัพย์สามพรานการท่องเที่ยว จำกัด			๑	๑
- สหกรณ์บริการหอการค้านครปฐม จำกัด	๑			๑
- สหกรณ์เคหสถานบ้านพร้อมสุข จำกัด	๑			๑
- สหกรณ์บ้านมั่นคง เมืองศาลายา จำกัด	๑			๑
- สหกรณ์รถยนต์โดยสารพุทธมณฑล จำกัด	๑			๑
- สหกรณ์เคหสถานบางแก้วฟ้า จำกัด	๑			๑

๒. สหกรณ์นอกภาคการเกษตร (ต่อ)

ประเภท	ชั้น ๑	ชั้น ๒	ชั้น ๓	รวมทั้งสิ้น
- สหกรณ์เคหสถานนนทรีเจ้าพระยา จำกัด	๑			๑
- สหกรณ์บ้านมั่นคงชุมชนสามตำบล จำกัด		๑		๑
- สหกรณ์เคหะสถาน เกิด เงิน พูล ทรัพย์ จำกัด		๑		๑
- สหกรณ์รถยนต์โดยสารนครปฐม จำกัด		๑		๑
- สหกรณ์เคหสถานชุมชนบางหลวง ร.ศ. ๑๒๒ จำกัด		๑		๑
- สหกรณ์เคหสถานทรัพย์มั่นคงบางหลวง จำกัด		๑		๑
- สหกรณ์หมู่บ้านสหพร จำกัด		๑		๑
- สหกรณ์เคหสถานชุมชนพระนครธนบุรี จำกัด		๑		๑
- สหกรณ์เคหสถานคลองจินดา จำกัด		๑		๑
- สหกรณ์บ้านมั่นคงเทศบาลตำบลโพรงมะเดื่อ เฉลิมพระเกียรติ จำกัด			๑	๑
- สหกรณ์เคหะชุมชนประชาร่วมใจ จำกัด			๑	๑
- สหกรณ์เคหะชุมชนบ้านฟ้าสดใส จำกัด			๑	๑
- สหกรณ์บ้านบางประแดงพัฒนา จำกัด			๑	๑
- สหกรณ์เคหสถานบ้านใหม่ร่วมใจพัฒนา จำกัด			๑	๑
- สหกรณ์เครดิตยูเนียนนักบุญเปโตร จำกัด	๑			๑
- สหกรณ์เครดิตยูเนียนสระพัฒนา จำกัด		๑		๑
- สหกรณ์เครดิตยูเนียนเมืองไร่ขิง จำกัด		๑		๑
- ร้านสหกรณ์วิทยาลัยอาชีวศึกษานครปฐม จำกัด		๑		๑
- ร้านสหกรณ์เกษตรศาสตร์ จำกัด			๑	๑
รวม	๒๕	๑๒	๙	๔๖

ที่มา : สำนักงานสหกรณ์จังหวัดนครปฐม

ตารางที่ ๒๗ แสดงการจัดชั้นคุณภาพสหกรณ์ / กลุ่มเกษตรกร (ต่อ)

๓. กลุ่มเกษตรกร

ประเภท	ชั้น ๑	ชั้น ๒	ชั้น ๓	รวมทั้งสิ้น
- กลุ่มเกษตรกรทำนาดอนยายหอม		๑		๑
- กลุ่มเกษตรกรทำนารวมทรัพย์		๑		๑
- กลุ่มเกษตรกรทำนาวัดละมุด		๑		๑
- กลุ่มเกษตรกรทำนาคบ้านหลวง			๑	๑
- กลุ่มเกษตรกรทำนาวังน้ำเขียว			๑	๑
- กลุ่มเกษตรกรทำนาสระพัฒนา			๑	๑
- กลุ่มเกษตรกรทำสวนทุ้งน้อย		๑		๑
- กลุ่มเกษตรกรทำสวนมาบแค		๑		๑
- กลุ่มเกษตรกรทำสวนบางช้าง		๑		๑
- กลุ่มเกษตรกรทำสวนคลองจินดา		๑		๑
- กลุ่มเกษตรกรทำไร่บ้านยาง		๑		๑
- กลุ่มเกษตรกรทำไร่หนองงูเห่าล้อม		๑		๑
รวม		๙	๓	๑๒

ที่มา : สำนักงานสหกรณ์จังหวัดนครปฐม

๓.๑๓ การรับรองมาตรฐานสินค้าเกษตรปลอดภัย

(๑) **มาตรฐานเกษตรอินทรีย์ (Organic)** คือ ระบบการจัดการด้านการเกษตรแบบองค์รวมที่เกื้อหนุนต่อระบบนิเวศและความหลากหลายทางชีวภาพ โดยเน้นการใช้วัสดุธรรมชาติ หลีกเลี่ยงวัตถุพิษที่ได้จากการสังเคราะห์ และไม่ใช้พืช สัตว์ หรือจุลินทรีย์ที่ได้จากการดัดแปรพันธุกรรม (จีเอ็มโอ) มีการจัดการกับผลิตภัณฑ์โดยเน้นการแปรรูป ด้วยความระมัดระวัง เพื่อรักษาสภาพการเป็นเกษตรอินทรีย์และคุณภาพที่สำคัญของผลิตภัณฑ์ในทุกขั้นตอน

(๒) **มาตรฐาน GAP** คือ การปฏิบัติทางการเกษตรที่ดี (Good Agricultural Practices: GAP) เป็นมาตรฐานที่ครอบคลุมการผลิตสินค้าเกษตรอย่างครบวงจร ตั้งแต่ปัจจัยการผลิต การผลิต การเก็บเกี่ยว การจัดการหลังการเก็บเกี่ยว การบรรจุหีบห่อ และการขนส่งการผลิต สำหรับการผลิตสินค้าเกษตร ๓ ประเภท ได้แก่ พืชผักผลไม้ ปศุสัตว์ สัตว์น้ำ

(๓) **มาตรฐาน PGS** คือ ระบบการรับรองแบบมีส่วนร่วม พีจีเอสเป็นระบบการรับรองเกษตรอินทรีย์โดยชุมชน การมีส่วนร่วมอย่างเข้มแข็ง และต่อเนื่องของผู้มีส่วนได้ส่วนเสียของชุมชน ภายใต้หลักการพื้นฐาน ความไว้วางใจซึ่งกันและกัน การเป็นเครือข่ายทางสังคม และการแลกเปลี่ยนเรียนรู้ (IFOAM) PGS เป็นระบบการรับรองเกษตรอินทรีย์ตามมาตรฐาน โดยมีวัตถุประสงค์เพื่อขยายฐานการผลิตเกษตรอินทรีย์ ของเกษตรกรรายย่อยให้มีโอกาสเข้าถึงตลาดได้อย่างกว้างขวาง โดยเฉพาะการบริโภคในประเทศ ด้วยการให้ชุมชนมีส่วนร่วมกันในการจัดระบบการรับรองที่น่าเชื่อถือ

(๔) **โรงฆ่าสัตว์มาตรฐาน GMP** คือ สถานที่และอาคารที่จัดตั้งขึ้นโดยมีวัตถุประสงค์ในการฆ่าสัตว์ เพื่อให้ได้ผลผลิตมาใช้ในการบริโภคของมนุษย์ มาตรฐานนี้ครอบคลุมระบบการฆ่าสัตว์ที่ถูกสุขลักษณะและคำนึงถึงสวัสดิภาพสัตว์ ตลอดจนวิธีปฏิบัติที่ดีที่เหมาะสมในโรงงาน ใหญ่เป็นแบบในการสร้างและจัดการโรงฆ่าสัตว์เพื่อให้ได้เนื้อสัตว์และผลิตภัณฑ์สัตว์ที่ปลอดภัย มาใช้ในการบริโภคทั้งภายในประเทศและเพื่อการส่งออก

จังหวัดนครปฐม มีสินค้าเกษตรที่ได้รับการรับรองมาตรฐานสินค้าเกษตรปลอดภัย ดังนี้

ตารางที่ ๒๘ แสดงการรับรองมาตรฐานสินค้าเกษตรปลอดภัย ด้านข้าว

อำเภอ	มาตรฐาน GAP		มาตรฐานอินทรีย์	
	เกษตรกร (ราย)	พื้นที่ (ไร่)	เกษตรกร (ราย)	พื้นที่ (ไร่)
เมืองนครปฐม	๓	๒๑	๑	๒๖
กำแพงแสน	๑๓	๙๔	-	-
นครชัยศรี	๖	๗๗	-	-
สามพราน	๑	๑๗	๒	๓๗
รวม	๒๓	๒๐๙	๓	๖๓

ที่มา : ศูนย์เมล็ดพันธุ์ข้าวราชบุรี

ตารางที่ ๒๙ แสดงการรับรองมาตรฐานสินค้าเกษตรปลอดภัย ด้านพืช

อำเภอ	มาตรฐาน GAP			มาตรฐานอินทรีย์		
	แปลง	ราย	พื้นที่ (ไร่)	แปลง	ราย	พื้นที่ (ไร่)
เมืองนครปฐม	๔๓๖	๒๐๖	๑,๑๘๐.๔๙	๑๙	๑๗	๙๓.๕๘๒๕
กำแพงแสน	๒๕๐	๑๓๓	๗๔๔.๘๗	๒๔	๒๓	๑๑๐.๐๕๒๕
นครชัยศรี	๒๘๕	๑๔๕	๑,๔๕๕.๔๖	๔	๔	๑๐.๒๕
ดอนตูม	๙๕	๕๐	๑,๙๐๘.๖๐	๑	๑	๑๘
บางเลน	๓๘๒	๒๐๐	๑,๗๗๓.๕๐	๑	๑	๕
สามพราน	๔๒๒	๒๕๓	๒,๗๙๕.๑๑	๘	๘	๘๓.๘๔
พุทธมณฑล	๔๖	๒๘	๒๑๖.๘๕	๕	๕	๑๔.๖๙๖๒
รวม	๑,๙๑๖	๑,๐๑๕	๑๐,๐๗๔.๘๘	๖๒	๕๙	๓๓๕.๔๒๑๒

ที่มา : ศูนย์วิจัยและพัฒนาการเกษตรนครปฐม

ตารางที่ ๓๐ การรับรองมาตรฐานแบบมีส่วนร่วม PGS

กลุ่ม	เกษตรกร (ราย)	พื้นที่ (ไร่)	หมายเหตุ
กลุ่มวิสาหกิจชุมชนเกษตรเมืองนครปฐม อ.เมืองนครปฐม	๑๑	๒๕	
กลุ่มเกษตรอินทรีย์บางช้าง อ.สามพราน	๖	๓๕	
กลุ่มหัวอ่าวออร์แกนิก อ.สามพราน	๖	๒๘	
กลุ่มวิสาหกิจชุมชนเกษตรอินทรีย์บ้านคลองโยง อ.พุทธมณฑล	๕	๑๐	
กลุ่มสัมมาชีพเกษตรอินทรีย์	๕	๒๙	
รวม	๓๓	๑๒๗	

ที่มา : สถานีพัฒนาที่ดินนครปฐม

ตารางที่ ๓๑ แสดงการรับรองมาตรฐานสินค้าเกษตรปลอดภัย ด้านปศุสัตว์

สินค้า	มาตรฐาน	รวมทั้งจังหวัด	อำเภอ						
			เมืองนครปฐม	กำแพงแสน	นครชัยศรี	ดอนตูม	บางเลน	สามพราน	พุทธมณฑล
ไก่เนื้อ	GAP (ฟาร์ม)	๖๕	๒๖	๒๓	๘	๖	๒	-	-
	อินทรีย์ (ฟาร์ม)	๒	-	-	-	๑	๑	-	-
	คอมพาร์ทเมนต์ (แห่ง)	๓	๓	-	-	-	-	-	-
ไก่ไข่	GAP (ฟาร์ม)	๔๒	๑	๓	-	๒	๓๖	-	-
	อินทรีย์ (ฟาร์ม)	๔	-	๑	-	๑	๑	๑	-
ไก่ไข่รุ่น	GAP (ฟาร์ม)	๑	-	-	-	-	๑	-	-
ไก่ไข่ Cage free	GAP (ฟาร์ม)	๑	-	-	-	-	๑	-	-
ไก่ไข่ freerange	GAP (ฟาร์ม)	๒	๑	-	-	-	๑	-	-
เป็ดเนื้อ	GAP (ฟาร์ม)	๑๘	๑๕	๒	๑	-	-	-	-
	คอมพาร์ทเมนต์ (แห่ง)	๑	-	-	-	-	-	๑	-
เป็ดไข่	GAP (ฟาร์ม)	๔๑	๑	๓	-	๑	๓๖	-	-
	อินทรีย์ (ฟาร์ม)	๑	-	-	-	-	๑	-	-

ที่มา : สำนักงานปศุสัตว์จังหวัดนครปฐม

ตารางที่ ๓๑ แสดงการรับรองมาตรฐานสินค้าเกษตรปลอดภัย ด้านปศุสัตว์ (ต่อ)

สินค้า	มาตรฐาน	รวมทั้งจังหวัด	อำเภอ						
			เมืองนครปฐม	กำแพงแสน	นครชัยศรี	ดอนตูม	บางเลน	สามพราน	พุทธมณฑล
เปิดพันธุ์	GAP (ฟาร์ม)	๒	๑	-	-	-	๑	-	-
นกกกระทา	GAP (ฟาร์ม)	๓	๒	-	-	๑	-	-	-
โคเนื้อ	GAP (ฟาร์ม)	๗	๑	๕	๑	-	-	-	-
	อินทรีย์ (ฟาร์ม)	๑	-	๑	-	-	-	-	-
โคนม	GAP (ฟาร์ม)	๒๖๔	๑๗	๒๔๖	-	-	๑	-	-
สุกร	GAP (ฟาร์ม)	๔๒	๒๔	๑๓	-	-	๒	๓	-
รวมทั้งสิ้น	GAP (ฟาร์ม)	๔๘๘	๘๙	๒๙๕	๑๐	๑๐	๘๑	๓	-
	อินทรีย์ (ฟาร์ม)	๘	-	๒	-	๒	๓	๑	-
	คอมพาร์ทเมนต์ (แห่ง)	๔	๓	-	-	-	-	๑	-

ที่มา : สำนักงานปศุสัตว์จังหวัดนครปฐม

ตารางที่ ๓๑ แสดงการรับรองมาตรฐานสินค้าเกษตรปลอดภัย ด้านปศุสัตว์ (ต่อ)

สินค้า	มาตรฐาน	รวมทั้งจังหวัด	อำเภอ						
			เมืองนครปฐม	กำแพงแสน	นครชัยศรี	ดอนตูม	บางเลน	สามพราน	พุทธมณฑล
โรงฟักไข่	GAP (แห่ง)	๔	๑	๑	-	๑	๑	-	-
สถานที่รวบรวมไข่	GAP (แห่ง)	๑๙	๖	-	-	-	๑๓	-	-
รวม	GAP (แห่ง)	๒๓	๗	๑	-	๑	๑๔	-	-

สินค้า	มาตรฐาน	รวมทั้งจังหวัด	อำเภอ						
			เมืองนครปฐม	กำแพงแสน	นครชัยศรี	ดอนตูม	บางเลน	สามพราน	พุทธมณฑล
สุกร	โรงฆ่าสัตว์มาตรฐาน	๔๖	๒๘	๑๓	-	๒	-	๓	-
โค	โรงฆ่าสัตว์มาตรฐาน	๒๐	๑๐	๕	-	๓	๒	-	-
เป็ด	โรงฆ่าสัตว์มาตรฐาน	๑๓	๙	๑	๑	๑	๑	-	-
ไก่	โรงฆ่าสัตว์มาตรฐาน	๓๔	๑๓	๕	-	๑๔	๑	๑	-
ห่าน	โรงฆ่าสัตว์มาตรฐาน	๑	-	-	-	๑	-	-	-
แพะ	โรงฆ่าสัตว์มาตรฐาน	๑	๑	-	-	-	-	-	-
รวมทั้งสิ้น	โรงฆ่าสัตว์มาตรฐาน (แห่ง)	๑๑๕	๖๑	๒๔	๑	๒๑	๔	๔	-

มา : สำนักงานปศุสัตว์จังหวัดนครปฐม

ตารางที่ ๓๒ แสดงการรับรองมาตรฐานสินค้าเกษตรปลอดภัย ด้านประมง

หน่วย : ฟาร์ม

สินค้า	มาตรฐาน	รวมทั้งจังหวัด ฟาร์ม	อำเภอ						
			เมืองนครปฐม	กำแพงแสน	นครชัยศรี	ดอนตูม	บางเลน	สามพราน	พุทธมณฑล
ปลานิล	GAP กรมประมง	๒	-	-	-	๑	๑	-	-
	มกษ.๗๔๓๖	๑๙	๑	-	-	๓	๑๕	-	-
	มกษ.๗๔๑๗	๑	-	-	๑	-	-	-	-
กุ้งทะเล	GAP กรมประมง	๑	๑	-	-	-	-	-	-
	มกษ.๗๔๓๖	๑๐๑	๑๕	๓	๒๓	๑๖	๗	๓๗	-
	มกษ.๗๔๐๑ (ฟาร์มเลี้ยง)	๑๐	๓	๑	๔	-	-	-	๒
กุ้งก้ามกราม	มกษ.๗๔๓๖	๒	๑	๑	-	-	-	-	-
กบ	มกษ.๗๔๓๖	๒	๑	-	-	๑	-	-	-
สัตว์น้ำรวมกันหลายชนิด กุ้งทะเล + กุ้งก้ามกราม + ปลา	มกษ.๗๔๓๖	๖๗๓	๕๔	๑๖๗	๔๘	๗๘	๓๑๓	๑๒	๑
จระเข้	GAP กรมประมง	๑๑	-	๑๐	-	-	-	-	๑
กุ้งแคร์ยี่ฟิช	GAP กรมประมง	๒	-	๒	-	-	-	-	-
รวมทั้งสิ้น		๘๒๔	๗๖	๑๘๔	๗๖	๙๙	๓๓๖	๔๙	๔

ที่มา : สำนักงานประมงจังหวัดนครปฐม

๓.๑๔ แหล่งจำหน่ายสินค้าเกษตรและอาหารปลอดภัย

(๑) **ปศุสัตว์ OK** คือมาตรฐานความปลอดภัยสินค้าปศุสัตว์ ด้านอาหารโดยการรับรองมาตรฐานฟาร์มเลี้ยงสัตว์ การรับรองมาตรฐานโรงฆ่าสัตว์ การรับรองสถานที่รวบรวมไข่ และการรับรองมาตรฐานสถานที่จำหน่ายสินค้าปศุสัตว์

(๒) **ร้านอาหารวัตถุดิบปลอดภัย เลือกใช้สินค้า Q (Q Restaurant)** คือ ร้านอาหารที่ใช้วัตถุดิบที่มีความปลอดภัย ซึ่งวัตถุดิบดังกล่าวได้จากการผลิตตามมาตรฐานและผ่านการรับรอง หรือเป็นผลผลิตที่เกิดจาก ผู้ผลิตที่รับรองตนเองว่าผลิตโดยไม่ใช้สายเคมีหรือจำกัดการใช้สารเคมี

(๓) **สถานที่จำหน่ายสินค้า Q** คือ แผงในตลาดสด และร้านค้าที่จำหน่ายสินค้าเกษตรและอาหารที่ได้รับรองจากกระทรวงเกษตรและสหกรณ์ภายใต้สัญลักษณ์ Q ผู้บริโภคสามารถมั่นใจได้ว่าสินค้า Q เป็นสินค้าที่มีคุณภาพ ตามมาตรฐาน และมีความปลอดภัย และสามารถตรวจสอบย้อนกลับถึงแหล่งที่มาของสินค้าได้

(๔) **นครปฐมการ์นต์** คือ ตราสัญลักษณ์ที่จังหวัดนครปฐมรับรองคุณภาพสินค้าเกษตร อาหาร ผลิตภัณฑ์ชุมชน และบริการท่องเที่ยว เพื่อการ์นต์มาตรฐาน ความปลอดภัย และความน่าเชื่อถือ ซึ่งช่วยสร้างมูลค่าเพิ่มและส่งเสริมการท่องเที่ยว โดยมุ่งเน้นยกระดับของดีท้องถิ่นให้เป็นที่ยอมรับ

ตารางที่ ๓๓ แสดงแหล่งจำหน่ายสินค้าเกษตรและอาหารปลอดภัย

อำเภอ	ปศุสัตว์ OK (แห่ง)		ร้านอาหาร Q Restaurant (แห่ง)	สถานที่จำหน่ายสินค้า Q (แห่ง)
	เนื้อสัตว์	ไข่สด		
เมืองนครปฐม	๒๘	๒๑	๑๐	๑๕
กำแพงแสน	๑๒	๗	๗	๑
นครชัยศรี	๗	๕	๙	๖
ดอนตูม	๗	๔	๒	-
บางเลน	๘	๖	๒	๒
สามพราน	๒๔	๑๗	๙	๖
พุทธมณฑล	๓๐	๘	๓	๔
รวม	๑๑๖	๖๘	๔๒	๓๔

ที่มา : ๑. สำนักงานปศุสัตว์จังหวัดนครปฐม

๒. สำนักงานเกษตรและสหกรณ์จังหวัดนครปฐม

ตารางที่ ๓๔ การดำเนินการรับรองคุณภาพสินค้าและบริการภายใต้ตราสัญลักษณ์ นครปฐมการ์นต์/
nakhonpathom Guarantee ที่มีใบรับรองตราสัญลักษณ์ฯ ระหว่างปี ๒๕๖๗ - ๒๕๖๘

ลำดับ	ประเภท	จำนวนผู้ได้รับตราสัญลักษณ์ (ราย)
๑	ด้านเกษตร	
	- พืช	๕๒๓
	- ปศุสัตว์	๙
	- ประมง	๑๗
	- ร้านค้าประกอบการ Q	๗
๒	อาหาร สินค้าแปรรูป	๑๖
๓	หัตถกรรมและผลิตภัณฑ์ชุมชน	๖๖
๔	ท่องเที่ยวและบริการ	๒๕
รวม		๖๖๓

๓.๑๕ การบริหารจัดการพื้นที่เกษตรกรรม Zoning

การบริหารจัดการพื้นที่เกษตรกรรม (Zoning by Agri - Map) เป็นนโยบายสำคัญของกระทรวงเกษตรและสหกรณ์ มีเป้าหมายให้มีการใช้ประโยชน์ที่ดินของประเทศให้เกิดประโยชน์มีประสิทธิภาพตรงตามศักยภาพของที่ดินและสอดคล้องกับความต้องการของตลาดมากที่สุด โดยการกำหนดเขตเหมาะสมในการปลูกพืช ปศุสัตว์ และประมง เพื่อหาความเหมาะสมของการทำการเกษตรในแต่ละพื้นที่ที่ทำให้เกิดประสิทธิภาพในการผลิตสูง ซึ่งจะ使得เกษตรกรรมมีผลกำไรที่สูงกว่าการทำเกษตรในพื้นที่ไม่เหมาะสม

ตารางที่ ๓๕ แสดงข้อมูล Zoning สินค้า ข้าว

ที่	อำเภอ	เนื้อที่อำเภอ (ไร่)	พื้นที่ศักยภาพ (ไร่)					พื้นที่ปลูกในปัจจุบัน (ไร่)					ที่อยู่อาศัย (ไร่)	แหล่งน้ำ (ไร่)
			S๑	S๒	S๓	N	รวม	S๑	S๒	S๓	N	รวม		
๑	เมืองนครปฐม	๒๕๖,๘๗๖.๖๑	๔๖,๐๙๓.๐๖	๑๐,๐๘๘.๗๖	๐.๐๐	๐.๐๐	๕๖,๑๘๑.๘๒	๑๙,๐๐๖.๒๐	๐.๐๐	๐.๐๐	๐.๐๐	๑๙,๐๐๖.๒๐	๗๗,๙๔๑.๒๖	๙,๒๕๒.๔๔
๒	กำแพงแสน	๓๐๑,๕๐๗.๒๗	๔๑,๙๘๓.๒๒	๑๘,๕๕๒.๔๒	๐.๐๐	๐.๐๐	๖๐,๕๓๕.๖๔	๓๑,๖๐๕.๗๙	๐.๐๐	๐.๐๐	๐.๐๐	๓๑,๖๐๕.๗๙	๖๑,๓๒๕.๙๔	๑๑,๗๙๐.๒๒
๓	นครชัยศรี	๑๖๓,๑๘๒.๐๘	๕๘,๕๗๑.๒๐	๙,๘๘๑.๓๕	๐.๐๐	๐.๐๐	๖๘,๔๕๒.๕๕	๓๙,๐๗๕.๓๙	๐.๐๐	๐.๐๐	๐.๐๐	๓๙,๐๗๕.๓๙	๓๕,๐๑๔.๑๗	๕,๒๖๔.๐๔
๔	ดอนตูม	๙๔,๓๑๘.๒๖	๓๐,๕๖๑.๔๒	๒๔,๗๔๕.๙๙	๐.๐๐	๐.๐๐	๕๕,๓๐๗.๔๑	๒๕,๓๘๐.๑๖	๐.๐๐	๐.๐๐	๐.๐๐	๒๕,๓๘๐.๑๖	๑๗,๐๔๓.๔๑	๓,๗๑๘.๗๒
๕	บางเลน	๓๓๘,๓๕๔.๑๐	๑๖๘,๓๓๐.๘๙	๑๑๑,๓๓๔.๓๐	๐.๐๐	๐.๐๐	๒๗๙,๖๖๕.๑๙	๑๖๒,๑๐๗.๑๓	๐.๐๐	๐.๐๐	๐.๐๐	๑๖๒,๑๐๗.๑๓	๓๗,๘๔๑.๗๑	๑๔,๙๓๒.๑๒
๖	สามพราน	๑๔๓,๓๘๙.๙๗	๑๕,๘๔๐.๖๗	๗,๙๔๑.๑๘	๐.๐๐	๐.๐๐	๒๓,๗๘๑.๘๕	๙,๙๐๔.๑๔	๐.๐๐	๐.๐๐	๐.๐๐	๙,๙๐๔.๑๔	๔๖,๔๑๕.๕๑	๔,๒๙๗.๑๒
๗	พุทธมณฑล	๔๑,๘๙๕.๙๘	๑๖,๑๐๒.๖๗	๑๕,๙๘๒.๔๐	๐.๐๐	๐.๐๐	๓๒,๐๘๕.๐๗	๑๕,๔๙๕.๒๔	๐.๐๐	๐.๐๐	๐.๐๐	๑๕,๔๙๕.๒๔	๑๖,๐๗๑.๗๗	๑,๐๐๖.๘๘
รวม		๑,๓๓๙,๕๒๔.๒๗	๓๗๗,๔๘๓.๑๓	๑๙๘,๕๑๖.๔๐	๐.๐๐	๐.๐๐	๕๗๕,๙๙๙.๕๓	๓๐๒,๕๗๔.๐๖	๐.๐๐	๐.๐๐	๐.๐๐	๓๐๒,๕๗๔.๐๖	๒๙๑,๖๕๓.๗๗	๕๐,๒๖๑.๕๔

ที่มา : สถานีพัฒนาที่ดินนครปฐม

ตารางที่ ๓๖ แสดงข้อมูล Zoning สินค้า ถ้วยไม้

ที่	อำเภอ	เนื้อที่อำเภอ (ไร่)	พื้นที่ศักยภาพ (ไร่)					พื้นที่ปลูกในปัจจุบัน (ไร่)					ที่อยู่อาศัย (ไร่)	แหล่งน้ำ (ไร่)
			S๑	S๒	S๓	N	รวม	S๑	S๒	S๓	N	รวม		
๑	เมืองนครปฐม	๒๕๖,๘๗๖.๖๑											๗๗,๙๔๑.๒๖	๙,๒๕๒.๔๔
๒	กำแพงแสน	๓๐๑,๕๐๗.๒๗											๖๑,๓๒๕.๙๔	๑๑,๗๙๐.๒๒
๓	นครชัยศรี	๑๖๓,๑๘๒.๐๘											๓๕,๐๑๔.๑๗	๕,๒๖๔.๐๔
๔	ดอนตูม	๙๔,๓๑๘.๒๖											๑๗,๐๔๓.๔๑	๓,๗๑๘.๗๒
๕	บางเลน	๓๓๘,๓๕๔.๑๐											๓๗,๘๔๑.๗๑	๑๔,๙๓๒.๑๒
๖	สามพราน	๑๔๓,๓๘๙.๙๗											๔๖,๔๑๕.๕๑	๔,๒๙๗.๑๒
๗	พุทธมณฑล	๔๑,๘๙๕.๙๘											๑๖,๐๗๑.๗๗	๑,๐๐๖.๘๘
รวม		๑,๓๓๙,๕๒๔.๒๗	๐.๐๐	๐.๐๐	๐.๐๐	๐.๐๐	๐.๐๐	๐.๐๐	๐.๐๐	๐.๐๐	๐.๐๐	๐.๐๐	๒๙๑,๖๕๓.๗๗	๕๐,๒๖๑.๕๔

ที่มา : สถานีพัฒนาที่ดินนครปฐม

ตารางที่ ๓๗ แสดงข้อมูล Zoning สินค้า มะพร้าว

ที่	อำเภอ	เนื้อที่อำเภอ (ไร่)	พื้นที่ศักยภาพ (ไร่)					พื้นที่ปลูกในปัจจุบัน (ไร่)					ที่อยู่อาศัย (ไร่)	แหล่งน้ำ (ไร่)
			S๑	S๒	S๓	N	รวม	S๑	S๒	S๓	N	รวม		
๑	เมืองนครปฐม	๒๕๖,๘๗๖.๖๑	๓๔,๓๗๕.๑๒	๑๑๕,๐๔๐.๘๔	๐.๐๐	๐.๐๐	๑๔๙,๔๑๕.๙๖	๑,๗๘๗.๒๒	๑,๕๐๒.๔๗	๐.๐๐	๐.๐๐	๓,๒๘๙.๖๙	๗๗,๙๔๑.๒๖	๙,๒๕๒.๔๔
๒	กำแพงแสน	๓๐๑,๕๐๗.๒๗	๑๔๒,๑๙๑.๘๘	๘๑,๐๑๕.๐๙	๐.๐๐	๐.๐๐	๒๒๓,๒๐๖.๙๗	๘๔๘.๐๑	๑๙.๙๔	๐.๐๐	๐.๐๐	๘๖๗.๙๕	๖๑,๓๒๕.๙๔	๑๑,๗๙๐.๒๒
๓	นครชัยศรี	๑๖๓,๑๘๒.๐๘	๑,๒๒๖.๔๗	๓,๙๗๕.๓๓	๐.๐๐	๐.๐๐	๕,๒๐๑.๘๐	๑,๒๒๖.๔๗	๒,๙๗๘.๙๘	๐.๐๐	๐.๐๐	๔,๒๐๕.๔๕	๓๕,๐๑๔.๑๗	๕,๒๖๔.๐๔
๔	ดอนตูม	๙๔,๓๑๘.๒๖	๒๔๓.๕๙	๑๘,๖๘๔.๖๓	๐.๐๐	๐.๐๐	๑๘,๙๒๘.๒๒	๒๔๓.๕๙	๒๔๒.๘๙	๐.๐๐	๐.๐๐	๔๘๖.๔๘	๑๗,๐๔๓.๔๑	๓,๗๑๘.๗๒
๕	บางเลน	๓๓๘,๓๕๔.๑๐	๐.๐๐	๕๕๕.๕๑	๐.๐๐	๐.๐๐	๕๕๕.๕๑	๐.๐๐	๕๕๕.๕๑	๐.๐๐	๐.๐๐	๕๕๕.๕๑	๓๗,๘๔๑.๗๑	๑๔,๙๓๒.๑๒
๖	สามพราน	๑๔๓,๓๘๙.๙๗	๘,๑๖๙.๖๖	๑,๘๓๒.๒๕	๐.๐๐	๐.๐๐	๑๐,๐๐๑.๙๑	๘,๑๖๙.๖๖	๑,๘๓๒.๒๕	๐.๐๐	๐.๐๐	๑๐,๐๐๑.๙๑	๔๖,๔๑๕.๕๑	๔,๒๙๗.๑๒
๗	พุทธมณฑล	๔๑,๘๙๕.๙๘	๐.๐๐	๒๕๑.๔๕	๐.๐๐	๐.๐๐	๒๕๑.๔๕	๐.๐๐	๒๕๑.๔๕	๐.๐๐	๐.๐๐	๒๕๑.๔๕	๑๖,๐๗๑.๗๗	๑,๐๐๖.๘๘
รวม		๑,๓๓๙,๕๒๔.๒๗	๑๘๖,๒๐๖.๗๒	๒๒๑,๓๕๕.๑๐	๐.๐๐	๐.๐๐	๔๐๗,๕๖๑.๘๒	๑๒,๒๗๔.๙๕	๗,๓๘๓.๔๙	๐.๐๐	๐.๐๐	๑๙,๖๕๘.๔๔	๒๙๑,๖๕๓.๗๗	๕๐,๒๖๑.๕๔

ที่มา : สถานีพัฒนาที่ดินนครปฐม

๓.๑๖ ศูนย์การเรียนรู้การเพิ่มประสิทธิภาพการผลิตสินค้าเกษตร (ศพก.)

ศูนย์การเรียนรู้การเพิ่มประสิทธิภาพการผลิตสินค้าเกษตร (ศพก.) เป็นศูนย์กลางในการถ่ายทอดเทคโนโลยีการผลิต การบริหารจัดการ และการตลาดแก่เกษตรกร รวมทั้งการให้บริการทางการเกษตร เผยแพร่ข้อมูลข่าวสารในพื้นที่ และที่สำคัญคือเป็นกลไกในการบูรณาการการทำงานของหน่วยงานต่าง ๆ เพื่อแก้ไขปัญหาและพัฒนาการเกษตรในพื้นที่

ตารางที่ ๓๘ ศูนย์การเรียนรู้การเพิ่มประสิทธิภาพการผลิตสินค้าเกษตร (ศพก.) จังหวัดนครปฐม

ที่	ชื่อศูนย์	สินค้าเด่น ของศูนย์ฯ	ที่ตั้ง		ชื่อ - สกุล ประธานศูนย์ฯ	โทรศัพท์	องค์ความรู้ / หลักสูตรอบรม
			หมู่	ตำบล			
๑	ศูนย์การเรียนรู้การเพิ่มประสิทธิภาพการผลิตสินค้าเกษตรอำเภอเมืองนครปฐม	ข้าว	๔	บ้านยาง	นายวัฒนา ใจซื่อ	๐๘-๓๑๓๙-๒๑๔๙	๑. การใช้ปุ๋ยตามค่าวิเคราะห์ดิน ๒. การแปรรูปผลผลิต
๒	ศูนย์การเรียนรู้การเพิ่มประสิทธิภาพการผลิตสินค้าเกษตรอำเภอกำแพงแสน	ข้าว	๑	ทุ่งขวาง	นางอารมย์ อวยเกตุ	๐๘-๖๐๐๔-๒๒๖๓	การผลิตข้าวสารคุณภาพ
๓	ศูนย์การเรียนรู้การเพิ่มประสิทธิภาพการผลิตสินค้าเกษตรอำเภอนครชัยศรี	ข้าว	๘	แหลมบัว	นายณรงค์ กลิ่นถ่อศิลป์	๐๙-๓๖๕๙-๖๐๗๘	เกษตรทฤษฎีใหม่
๔	ศูนย์การเรียนรู้การเพิ่มประสิทธิภาพการผลิตสินค้าเกษตรอำเภอดอนตูม	ข้าว	๑๑	สามง่าม	นายวิมล พุ่มพูล	๐๖-๓๔๗๘-๓๐๓๐	การลดต้นทุนการผลิตข้าว
๕	ศูนย์การเรียนรู้การเพิ่มประสิทธิภาพการผลิตสินค้าเกษตรอำเภอบางเลน	ข้าว	๙	หินมุล	นายไพรัช เส็งเจริญ	๐๘-๑๙๒๓-๖๒๘๒	การเพิ่มประสิทธิภาพการผลิตข้าว
๖	ศูนย์การเรียนรู้การเพิ่มประสิทธิภาพการผลิตสินค้าเกษตรอำเภอสมาพราน	ข้าว	๕	ไร่ชิง	นายบุญมา ปัดวี	๐๘-๕๑๓๐-๒๐๙๔	๑. การใช้สารชีวภัณฑ์ ๒. การปลูกพืชในโรงเรือน ๓. การทำการเกษตรตามปรัชญาของเศรษฐกิจพอเพียง
๗	ศูนย์การเรียนรู้การเพิ่มประสิทธิภาพการผลิตสินค้าเกษตรอำเภูปุทรมณฑล	ข้าว	๔	มหาสวัสดิ์	นายสุทัศน์ สวัสดิ์จุ่น	๐๖-๑๓๗๙-๘๑๔๐	การลดต้นทุนการผลิตข้าว

ที่มา : สำนักงานเกษตรจังหวัดนครปฐม

๓.๑๗ ข้อมูลการส่งเสริมการเกษตรแบบแปลงใหญ่ จังหวัดนครปฐม

การเกษตรแบบแปลงใหญ่ คือ การส่งเสริมให้เกษตรกรรวมกลุ่มการผลิตและการบริหารจัดการร่วมกัน โดยมีเกษตรกรเป็นศูนย์กลางในการดำเนินงาน เพื่อหาปัจจัยการผลิตที่มีคุณภาพดี ราคาถูก และ การใช้เทคโนโลยีการเกษตรที่เหมาะสมเพื่อลดต้นทุน เพิ่มประสิทธิภาพการผลิต ตลอดจนการจัดการด้านการตลาด เพิ่มโอกาสในการแข่งขัน โดยมีหน่วยงานภาครัฐ ภาคเอกชน และภาคีที่เกี่ยวข้องให้การสนับสนุนและอำนวยความสะดวกในลักษณะประชารัฐ

ตารางที่ ๓๙ ข้อมูลการส่งเสริมการเกษตรแบบแปลงใหญ่ จังหวัดนครปฐม

ที่	ชื่อแปลงใหญ่	เกษตรกร (ราย)	พื้นที่ (ไร่)	ที่ตั้งกลุ่ม		
				หมู่ที่	ตำบล	อำเภอ
๑	แปลงใหญ่ (ต้นแบบ)	๕๘	๑,๓๙๙	๙	หินมูล	บางเลน
๒	แปลงใหญ่ข้าวโพดฝักอ่อน	๕๐	๓๐๐	๑๑	ทุ่งลูกนก	กำแพงแสน
๓	แปลงใหญ่ข้าว	๕๑	๑,๐๖๔.๒๕	๔	มหาสวัสดิ์	พุทธมณฑล
๔	แปลงใหญ่ข้าว	๕๑	๑,๐๘๗	๘	แหลมบัว	นครชัยศรี
๕	แปลงใหญ่กุ้งขาว	๕๙	๗๖๑	๑	สระสีมูม	กำแพงแสน
๖	แปลงใหญ่ข้าว	๑๒๒	๓,๑๘๔	๑๑	บางปลา	บางเลน
๗	แปลงใหญ่กล้วยไม้	๓๐	๔๑๐	๑	บางแก้วฟ้า	นครชัยศรี
๘	แปลงใหญ่กล้วยไม้	๒๐	๓๐๔	๗	คลองโยง	พุทธมณฑล
๙	แปลงใหญ่กล้วยไม้	๒๐	๘๐๘	๙	นราภิรมย์	บางเลน
๑๐	แปลงใหญ่กล้วยไม้	๑๘	๖๒๘	๗	ไผ่หูช้าง	บางเลน
๑๑	แปลงใหญ่กล้วยไม้	๑๐	๓๙๗	๒	สระพัฒนา	กำแพงแสน
๑๒	แปลงใหญ่กล้วยไม้	๒๐	๓๐๐	๑	นครปฐม	เมือง
๑๓	แปลงใหญ่พืชผัก	๕๐	๓๐๐	๔	ห้วยด้วน	ดอนตูม
๑๔	แปลงใหญ่มะพร้าวน้ำหอม	๒๕	๓๘๕	๕	บางช้าง	สามพราน
๑๕	แปลงใหญ่ข้าว	๑๓๐	๒,๕๕๑	๗	บางปลา	บางเลน
๑๖	แปลงใหญ่ข้าว	๘๐	๑,๘๔๙	๓	ไผ่หูช้าง	บางเลน
๑๗	แปลงใหญ่โคนมนครปฐม ๑	๒๙	๓๘๒	๖	ทุ่งลูกนก	กำแพงแสน
๑๘	แปลงใหญ่โคนมกำแพงแสน ๑	๓๑	๔๕๓	๑๐	ทุ่งลูกนก	กำแพงแสน
๑๙	แปลงใหญ่ข้าว	๕๗	๑,๔๓๙.๗๕	๘	นิลเพชร	บางเลน
๒๐	แปลงใหญ่ส้มโอ	๓๗	๓๓๖	๒	ดอนแฝก	นครชัยศรี
๒๑	แปลงใหญ่ข้าว	๓๗	๗๗๗	๕	ไร่ขิง	สามพราน

ตารางที่ ๓๙ ข้อมูลการส่งเสริมการเกษตรแบบแปลงใหญ่ จังหวัดนครปฐม (ต่อ)

ที่	ชื่อแปลงใหญ่	เกษตรกร (ราย)	พื้นที่ (ไร่)	ที่ตั้งกลุ่ม		
				หมู่ที่	ตำบล	อำเภอ
๒๒	แปลงใหญ่ข้าว	๔๐	๖๙๐.๒๕	๑๑	สามง่าม	ดอนตูม
๒๓	แปลงใหญ่ข้าว	๓๙	๓๒๕.๒๕	๔	บ้านยาง	บ้านยาง
๒๔	แปลงใหญ่ข้าว	๓๒	๔๓๓	๑	ทุ่งขวาง	กำแพงแสน
๒๕	แปลงใหญ่กะเพรา โหระพา	๔๔	๒๑๑	๑๓	บางปลา	บางเลน
๒๖	แปลงใหญ่ไทรประดับ	๕๘	๔๑๐	๙	บางปลา	บางเลน
๒๗	แปลงใหญ่มันเทศ	๔๔	๓๐๙	๙	ลำพญา	บางเลน
๒๘	แปลงใหญ่ข้าว (ไม่หุงข้าง๒)	๙๓	๒,๒๕๕	๓	ไม้หุงข้าง	บางเลน
๒๙	แปลงใหญ่กุ้งก้ามกราม	๔๑	๙๗๔	๖	ดอนยายหอม	เมือง
๓๐	แปลงใหญ่ไก่พื้นเมือง	๔๓	๑,๙๗๘	๑	บ้านยาง	เมือง
๓๑	แปลงใหญ่ข้าว	๗๒	๑,๖๓๘	๖	นราภิรมย์	บางเลน
๓๒	แปลงใหญ่พืชผัก	๔๓	๑๙๓.๗๕	๗	หนองงูเหลือม	เมือง
๓๓	แปลงใหญ่กล้วย	๓๐	๑๕๖.๒๕	๖	บ้านยาง	เมือง
๓๔	แปลงใหญ่ผัก (บัวบก)	๕๒	๑๐๐.๒๕	๘	นิลเพชร	บางเลน
๓๕	แปลงใหญ่ข้าว	๔๐	๖๕๕	๑	นราภิรมย์	บางเลน
๓๖	แปลงใหญ่ข้าว	๓๗	๗๔๘	๘	คลองนกกระทุง	บางเลน
๓๗	แปลงใหญ่กุ้งก้ามกราม	๕๖	๖๙๙.๒๕	๗	บางหลวง	บางเลน
๓๘	แปลงใหญ่ข้าะไคร้	๔๒	๑๔๖.๒๕	๒	นราภิรมย์	บางเลน
๓๙	แปลงใหญ่ข้าว	๓๗	๕๗๔	๕	ดอนตูม	บางเลน
๔๐	แปลงใหญ่ฝรั่ง	๓๒	๑๕๒.๗๕	๕	บางช้าง	สามพราน
๔๑	แปลงใหญ่มะม่วง	๒๑	๓๑๗	๔	ดอนยายหอม	เมือง
๔๒	แปลงใหญ่อ้อยโรงงาน	๓๐	๗๔๘	๒	หนองงูเหลือม	เมือง
๔๓	แปลงใหญ่ผัก	๑๘	๓๓๔	๔	บางหลวง	บางเลน
๔๔	แปลงใหญ่ผัก	๓๕	๑๔๘.๒๕	๓	ดอนตูม	บางเลน
๔๕	แปลงใหญ่ผัก	๓๒	๑๒๓.๕	๔	นราภิรมย์	บางเลน
๔๖	แปลงใหญ่ข้าว	๔๒	๖๘๕	๓	ห้วยพลู	นครชัยศรี

ตารางที่ ๓๙ ข้อมูลการส่งเสริมการเกษตรแบบแปลงใหญ่ จังหวัดนครปฐม (ต่อ)

ที่	ชื่อแปลงใหญ่	เกษตรกร (ราย)	พื้นที่ (ไร่)	ที่ตั้งกลุ่ม		
				หมู่ที่	ตำบล	อำเภอ
๔๗	แปลงใหญ่ข้าว	๖๐	๑,๓๖๒	๕	บัวปากท่า	บางเลน
๔๘	แปลงใหญ่ข้าว	๓๒	๕๕๕.๒๕	๑๕	บางระกำ	บางเลน
๔๙	แปลงใหญ่ข้าว	๓๔	๗๖๘	๘	นราภิรมย์	บางเลน
๕๐	แปลงใหญ่ข้าว	๗๓	๑,๕๗๑	๑๔	บางปลา	บางเลน
๕๑	แปลงใหญ่กุ้ง	๓๑	๓๓๙.๗๕	๔	ห้วยม่วง	กำแพงแสน
๕๒	แปลงใหญ่ผัก	๓๒	๑๒๕.๕๐	๘	หินมูล	บางเลน
๕๓	แปลงใหญ่บัวสาย	๓๐	๒๐๐	๘	บางปลา	บางเลน
๕๔	แปลงใหญ่กุยช่าย ผักชีฝรั่ง	๓๒	๑๐๔	๑	บางแก้วฟ้า	นครชัยศรี
๕๕	แปลงใหญ่กุ้งก้ามกราม	๓๕	๗๒๘.๗๕	๒	บางระกำ	นครชัยศรี
๕๖	แปลงใหญ่ผัก	๓๐	๕๐	๗	โพรงมะเดื่อ	เมือง
๕๗	แปลงใหญ่ผัก	๓๓	๗๘.๘	๙	ทัพหลวง	เมือง
๕๘	แปลงใหญ่ผัก	๔๑	๑๖๐	๕	หนองดินแดง	เมือง
๕๙	แปลงใหญ่มะพร้าว น้ำหอม	๓๗	๒๗๘.๗๕	๕	วัดละมุด	นครชัยศรี
๖๐	ข้าว	๓๐	๕๘๒.๗๕	๙	ดอนตูม	บางเลน
๖๑	ข้าว	๔๑	๗๑๓.๗๕	๗	สามง่าม	ดอนตูม
๖๒	มะพร้าว น้ำหอม	๓๐	๓๓๓	๑๐	คลองจินดา	สามพราน
๖๓	ผักบุ้งแก้ว	๓๐	๑๔๕.๕	๙	หินมูล	บางเลน
๖๔	ฝรั่ง	๓๐	๑๘๙	๓	บางแก้ว	นครชัยศรี
๖๕	กระชาย	๓๒	๑๔๖.๒๕	๑๔	ลำเหย	ดอนตูม
๖๖	หน่อไม้ฝรั่ง	๕๓	๑๖๘.๗๕	๒	หนองงูเหลือม	เมืองนครปฐม
๖๗	กุ้งก้ามกราม	๔๐	๖๕๗.๗๐	๙	สามง่าม	ดอนตูม
๖๘	ผัก	๓๑	๑๑๐		คลองโยง	พุทธมณฑล
๖๙	ผัก	๓๐	๑๓๔		ห้วยพลู	นครชัยศรี
๗๐	มะพร้าว น้ำหอม	๓๐	๓๐๗		แหลมบัว	นครชัยศรี
๗๑	ข้าว	๔๐	๗๒๐		บางระกำ	บางเลน

ที่มา : สำนักงานเกษตรจังหวัดนครปฐม

๓.๑๘ ศูนย์จัดการดินปุ๋ยชุมชน (ศดปช.) เป็นศูนย์ถ่ายทอดเทคโนโลยีที่บริหารจัดการโดยเกษตรกร เพื่อให้ชุมชนสามารถจัดการเรื่องดินและปุ๋ยด้วยตนเอง

ตารางที่ ๔๐ ศูนย์จัดการดินปุ๋ยชุมชน (ศดปช.) จังหวัดนครปฐม

ชื่อ ศดปช.	ระดับ	ที่ตั้ง ศดปช.			จำนวนสมาชิก (ราย)	พืชหลัก	ประเภท ศดปช.
		เลขที่	หมู่	ตำบล			
ศดปช. บ้านยาง	A+	๔๙	๔	บ้านยาง		ข้าว	ศดปช. หลัก
ศดปช. ทุ่งขวาง	A+	๑๗๘	๑	ทุ่งขวาง		ข้าว, ผัก	ศดปช. หลัก
ศดปช. หินมูล	A	๓๐/๑	๙	หินมูล		ข้าว	ศดปช. หลัก
ศดปช. สามง่าม	B	๒๐๑	๑๑	สามง่าม		ข้าว	ศดปช. หลัก
ศดปช. แผลมบัว	B	๑๔/๑	๘	แผลมบัว		ข้าว	ศดปช. หลัก
ศดปช. ไร่ชิง	B	๖๑/๑	๙	ไร่ชิง		ข้าว	ศดปช. หลัก
ศดปช. มหาสวัสดิ์	B	๑	๔	มหาสวัสดิ์		ข้าว	ศดปช. หลัก
ศดปช. กระท่อมล้ม	C	๑๙/๒	๑	กระท่อมล้ม	๒๐	ข้าว	ศดปช. เครือข่าย
ศดปช. บ้านคลองสว่าง อารมณ์	C	๓๔	๖	นราภิรมย์	๒๐	ข้าว	ศดปช. เครือข่าย
ศดปช. บ้านหนองน้ำเปรี้ยว	C	๑๒๘	๕	ดอนตูม	๒๐	ข้าว	ศดปช. เครือข่าย
ศดปช. คลองโยง	C	๗๕	๑	คลองโยง	๒๐	ข้าว/ผัก	ศดปช. เครือข่าย
ศดปช. ลานตากฟ้า	C	๙๖	๓	ลานตากฟ้า	๒๐	ข้าว	ศดปช. เครือข่าย
ศดปช. ห้วยหมอนทอง	C	๒๐	๘	ห้วยหมอนทอง	๒๐	ข้าว	ศดปช. เครือข่าย
ศดปช. กดอนรวก	C	๕๗	๑	ดอนรวก	๒๐	ผัก	ศดปช. เครือข่าย
ศดปช. หนองดินแดง	C	๓๗/๑	๕	หนองดินแดง	๓๐	ผัก	ศดปช. เครือข่าย
ศดปช. ทัพหลวง	C	๓๑	๙	ทัพหลวง	๓๐	ผัก	ศดปช. เครือข่าย
ศดปช. ดอนยายหอม	C	๓๒๐	๑	ดอนยายหอม	๒๐	ข้าว	ศดปช. เครือข่าย
ศดปช. หนองปากโลง	C	๙๙	๙	หนองปากโลง	๒๐	ผัก	ศดปช. เครือข่าย
ศดปช. บ้านสุขสบาย	C	๒๐	๑๔	ลำเหย	๒๒	กระชาย	ศดปช. เครือข่าย
ศดปช. เกษตรปลอดภัย คลองใหม่	C	๘๘	๑	คลองใหม่	๒๓	ฝรั่ง	ศดปช. เครือข่าย

ที่มา : สำนักงานเกษตรจังหวัดนครปฐม

๓.๑๙ ศูนย์จัดการศัตรูพืชชุมชน (ศจช.) เป็นแหล่งเรียนรู้และกลไกแก้ไขปัญหาศัตรูพืชโดยเกษตรกร ดำเนินการตามแนวทางโรงเรียนเกษตรกร ให้ชุมชนจัดการศัตรูพืชได้ด้วยตนเอง

ตารางที่ ๔๑ ศูนย์จัดการจัดการศัตรูพืชชุมชนจังหวัดนครปฐม

ลำดับ	ชื่อศูนย์จัดการศัตรูพืชชุมชน	ระดับ ชั้น	สมาชิก (ราย)	อำเภอ	ตำบล	ชนิดพืช หลัก
๑	ศูนย์จัดการศัตรูพืชชุมชนหนองปากโลง นาย สุรินทร์ เหลืองเพิ่มสกุล	A	๓๒	เมือง นครปฐม	หนองปากโลง	ผักอื่นๆ
๒	ศูนย์จัดการศัตรูพืชชุมชนตำบลทุ่งขวาง นาย เจน บุญวัฒน์	A	๓๒	กำแพงแสน	ทุ่งขวาง	ข้าวเจ้า
๓	ศูนย์จัดการศัตรูพืชชุมชนตำบลห้วยขวาง นาย สุรเดช คำภีร์	B	๒๐	กำแพงแสน	ห้วยขวาง	ข้าวเจ้า
๔	ศูนย์จัดการศัตรูพืชชุมชนตำบลรางพิกุล นาย แสง กุหลาบแก้ว	C	๒๐	กำแพงแสน	รางพิกุล	ข้าวเจ้า
๕	ศูนย์จัดการศัตรูพืชชุมชนตำบลสระพัฒนา นาย วิชัย สระทองโดย	B	๒๐	กำแพงแสน	สระพัฒนา	ผักอื่นๆ
๖	ศูนย์จัดการศัตรูพืชชุมชนตำบลกระตีบ นาย ณรงค์ชาญ รอดดอนไพร	B	๔๐	กำแพงแสน	กระตีบ	ข้าวเจ้า
๗	ศูนย์จัดการศัตรูพืชชุมชนตำบลห้วยม่วง น.ส. เสาวณีย์ ประจิม	C	๑๕	กำแพงแสน	ห้วยม่วง	ข้าวเจ้า
๘	ศูนย์จัดการศัตรูพืชชุมชนตำบลทุ่งบัว นาย มนัส จ้อยร้อย	B	๒๐	กำแพงแสน	ทุ่งบัว	ข้าวเจ้า
๙	ศูนย์จัดการศัตรูพืชชุมชนตำบลห้วยหมอนทอง นาย จำลอง จันทร์ดี	A	๒๐	กำแพงแสน	ห้วยหมอนทอง	ผักอื่นๆ
๑๐	ศูนย์จัดการศัตรูพืชชุมชนหนองงูเหลือม นาย พิเชษฐ ไทยวัฒนานนท์	B	๓๐	เมือง นครปฐม	หนองงูเหลือม	อ้อย โรงงาน
๑๑	ศูนย์จัดการศัตรูพืชชุมชนตำบลหนองดินแดง นาย สุทนต์ พาทัน	A	๔๓	เมือง นครปฐม	หนองดินแดง	ผักอื่นๆ
๑๒	ศูนย์จัดการศัตรูพืชชุมชนตำบลทัพหลวง นาย ภักดี พุทธิจุล	A	๓๐	เมือง นครปฐม	ทัพหลวง	ข้าวเจ้า
๑๓	ศูนย์จัดการศัตรูพืชชุมชนตำบลบ้านยาง นาย วัฒนา ใจชื่อ	A	๓๐	เมือง นครปฐม	บ้านยาง	ข้าวเจ้า
๑๔	ศูนย์จัดการศัตรูพืชชุมชนตำบลสามง่าม นาย วิมล พุ่มพูล	C	๓๐	ดอนตูม	สามง่าม	ข้าวเจ้า
๑๕	ศูนย์จัดการศัตรูพืชชุมชนตำบลดอนรวก นาย วีระชัย สุขแจ่ม	A	๒๕	ดอนตูม	ดอนรวก	ผักกาด อื่นๆ
๑๖	ศูนย์จัดการศัตรูพืชชุมชนตำบลไร่ชิง นาย สมศักดิ์ คุ่มถนอม	B	๓๐	สามพราน	ไร่ชิง	ข้าวเจ้า

ตารางที่ ๔๑ ศูนย์จัดการจัดการศัตรูพืชชุมชนจังหวัดนครปฐม (ต่อ)

ลำดับ	ชื่อศูนย์จัดการศัตรูพืชชุมชน	ระดับชั้น	สมาชิก (ราย)	อำเภอ	ตำบล	ชนิดพืชหลัก
๑๗	ศูนย์จัดการศัตรูพืชชุมชนบ้านคลองสว่าง อารมณี นาย บุรินทร์ กล่อมเลิศ	A	๓๐	บางเลน	นราภิรมย์	ข้าวเจ้า
๑๘	ศูนย์จัดการศัตรูพืชชุมชนหมู่ที่ ๑ ตำบลศาลายา นาย มงคล เทียมหงษ์	B	๓๐	พุทธมณฑล	ศาลายา	ข้าวเจ้า
๑๙	ศูนย์จัดการศัตรูพืชชุมชนหมู่ที่ ๑ ตำบลคลองโยง นาย พรภิรมย์ อ่อนสัมพันธ์	B	๓๐	พุทธมณฑล	คลองโยง	ข้าวเจ้า
๒๐	ศูนย์จัดการศัตรูพืชชุมชนหมู่ที่ ๔ ตำบลคลองโยง นาย โดม ธีรธรรม	A	๒๗	พุทธมณฑล	คลองโยง	ข้าวเจ้า
๒๑	ศูนย์จัดการศัตรูพืชชุมชนบ้านหนอง มะม่วง น.ส. สมถวิล แสงพิจิตร	B	๒๓	บางเลน	บางหลวง	ข้าวเจ้า
๒๒	ศูนย์จัดการศัตรูพืชชุมชนตำบลไผ่หูช้าง นาย สุนทร ก้อนทอง	B	๒๕	บางเลน	ไผ่หูช้าง	ข้าวเจ้า
๒๓	ศูนย์จัดการศัตรูพืชชุมชนบ้านบัวล้มช้าง นาง บังอร จ้อยทองมูล	B	๓๐	บางเลน	หินมูล	ข้าวเจ้า
๒๔	ศูนย์จัดการศัตรูพืชชุมชนตำบลนิลเพชร นาย สมบัติ เล็บครุฑ	B	๒๐	บางเลน	นิลเพชร	ข้าวเจ้า
๒๕	ศูนย์จัดการศัตรูพืชชุมชนบ้านสระพังแพลอย นาย ประยงค์ บุญชอบ	A	๓๐	บางเลน	นิลเพชร	บัวบก
๒๖	ศูนย์จัดการศัตรูพืชชุมชนตำบลไทรงาม น.ส. รพีพรรณ เหมหงษา	C	๒๖	บางเลน	ไทรงาม	ข้าวเจ้า
๒๗	ศูนย์จัดการศัตรูพืชชุมชนตำบลบางระกำ นาย คมชนะ ขวัญเรืองใจ	B	๓๐	บางเลน	บางระกำ	ข้าวเจ้า
๒๘	ศูนย์จัดการศัตรูพืชชุมชนคลองบางซื่อ นาย สำรวย กันทวี	B	๒๐	สามพราน	ไร่ซิง	ข้าวเจ้า
๒๙	ศูนย์จัดการศัตรูพืชชุมชนกระทุ่มล้ม นาย บุญส่ง สุขโหมด	B	๓๐	สามพราน	กระทุ่มล้ม	ข้าวเจ้า
๓๐	ศูนย์จัดการศัตรูพืชชุมชนตำบลคลองใหม่ นาย เกรียงศักดิ์ พระเขียนทอง	B	๒๕	สามพราน	คลองใหม่	ฝรั่ง
๓๑	ศูนย์จัดการศัตรูพืชชุมชนตำบลคลอง จินดา นาย มงคล กวยรักษา	B	๓๐	สามพราน	คลองจินดา	ไม้ผล อื่นๆ

ตารางที่ ๔๑ ศูนย์จัดการจัดการศัตรูพืชชุมชนจังหวัดนครปฐม (ต่อ)

ลำดับ	ชื่อศูนย์จัดการศัตรูพืชชุมชน	ระดับ ชั้น	สมาชิก (ราย)	อำเภอ	ตำบล	ชนิดพืช หลัก
๓๒	ศูนย์จัดการศัตรูพืชชุมชนสามควายเผือก นาย อุ่น เหล็กอ้อม	A	๑๙	เมือง นครปฐม	สามควายเผือก	ข้าวเจ้า
๓๓	ศูนย์จัดการศัตรูพืชชุมชนทุ่งน้อย น.ส. พชรมน ฤๅฉาย	B	๒๕	เมือง นครปฐม	ทุ่งน้อย	ผักอื่นๆ
๓๔	ศูนย์จัดการศัตรูพืชชุมชนบ้านคอกช้าง นาย สกล ญาติบรรทุง	A	๔๐	นครชัยศรี	แหลมบัว	ข้าวเจ้า
๓๕	ศูนย์จัดการศัตรูพืชชุมชนห้วยพลู นาย ดำรง วงศ์ศรี	B	๓๒	นครชัยศรี	ห้วยพลู	ข้าวเจ้า
๓๖	ศูนย์จัดการศัตรูพืชชุมชนโคกพระเจดีย์ นาย นิพนธ์ ชาติไชยแดง	B	๓๑	นครชัยศรี	โคกพระเจดีย์	มะม่วง
๓๗	ศูนย์จัดการศัตรูพืชชุมชนบางแก้วฟ้า นาย สุรพล แก้วแว่น้อย	B	๓๐	นครชัยศรี	บางแก้วฟ้า	กุยช่าย
๓๘	ศูนย์จัดการศัตรูพืชชุมชนดอนแฝก นาย ชำนาญ ศรีทองคำ	B	๓๐	นครชัยศรี	ดอนแฝก	ข้าวเจ้า
๓๙	ศูนย์จัดการศัตรูพืชชุมชนวัดละมุด นาย ประเวศ ศรีจงใจ	B	๓๐	นครชัยศรี	วัดละมุด	มะพร้าว
๔๐	ศูนย์จัดการศัตรูพืชชุมชนเครือข่ายหมู่ที่ ๘ ตำบลคลองโยง นาย บุญลือ เจริญมี	C	๑๕	พุทธมณฑล	คลองโยง	ข้าวเจ้า
๔๑	ศูนย์จัดการศัตรูพืชชุมชนหมู่ที่ ๔ ตำบล มหาสวัสดิ์ นาย สุทัศน์ สวัสดิ์จัน	B	๑๕	พุทธมณฑล	มหาสวัสดิ์	ข้าวเจ้า
๔๒	ศูนย์จัดการศัตรูพืชชุมชนหนองกระโดน - กรับใหญ่ นาย งาม แจ็กพันธ์	C	๓๒	เมือง นครปฐม	บ้านยาง	หน่อไม้ฝรั่ง
๔๓	ศูนย์จัดการศัตรูพืชชุมชนตำบลตลาดจินดา นาย น้อย นุตโร	B	๓๑	สามพราน	ตลาดจินดา	มะพร้าว
๔๔	ศูนย์จัดการศัตรูพืชชุมชนหนองงูเหลือม รักษสิ่งแวดลอม นาย ตรีนตร รอดโพธิ์ทอง	C	๓๒	เมือง นครปฐม	หนองงูเหลือม	ผักกวางตุ้ง
๔๕	ศูนย์จัดการศัตรูพืชชุมชนบ้านคลองทางหลวง นาย จรัส อังกาบ	B	๓๐	นครชัยศรี	บางแก้ว	ฝรั่ง
๔๖	ศูนย์จัดการศัตรูพืชชุมชนบ้านสุขสบาย นาย สมควร แม่นประเสริฐ	C	๓๑	นครปฐม	ลำไย	กระชาย

ที่มา : สำนักงานเกษตรจังหวัดนครปฐม

๓.๒๐ ศูนย์ข้าวชุมชน เป็นแหล่งบริหารจัดการเมล็ดพันธุ์ข้าวคุณภาพโดยเกษตรกรในท้องถิ่น ดำเนินการภายใต้การดูแลของกรมการข้าว เพื่อส่งเสริมการผลิตข้าว ลดต้นทุน และเป็นศูนย์กลางกระจายพันธุ์ข้าวดีให้ชาวนาในชุมชนนำไปเพาะปลูกได้อย่างทั่วถึง

ตารางที่ ๔๒ ศูนย์ข้าวชุมชนจังหวัดนครปฐม

ที่	ชื่อศูนย์	ที่ตั้ง		
		เลขที่	ตำบล	อำเภอ
๑	ดอนตูม	๑๖/๓	ดอนตูม	บางเลน
๒	บางปลา	๓๖	บางปลา	บางเลน
๓	เหมืองนา	๓๘	บางแก้วฟ้า	นครชัยศรี
๔	แหลมบัว	๑๑๑/๑	แหลมบัว	นครชัยศรี
๕	บ้านไผ่แซว	๕๓	ไผ่หุบช้าง	บางเลน
๖	บ้านคลองนกกระทง	๓๙	คลองนกกระทง	บางเลน
๗	บ้านสระพังแพลอย	๘	นิลเพชร	บางเลน
๘	ตำบลสามง่าม	๒๐๓/๒	สามง่าม	ดอนตูม
๙	ตำบลทุ่งขวาง	๑๗๘	ทุ่งขวาง	กำแพงแสน
๑๐	นราภิรมย์ ๒	๑๐๐	นราภิรมย์	บางเลน
๑๑	นราภิรมย์ ๑	๓๔	นราภิรมย์	บางเลน
๑๒	สหกรณ์นิคมการเกษตรบ้านคลองโยง	๔๕/๓	คลองโยง	พุทธมณฑล
๑๓	บัวล้มช้าง	๗๕	หินมูล	บางเลน
๑๔	คลองพระมอพิสัย	๓๓/๑	นราภิรมย์	บางเลน
๑๕	บ้านหนองมะม่วง	๓๘	บางหลวง	บางเลน
๑๖	เกษตรยางสามยอดตำบลบ้านยาง	๕๓/๒	บ้านยาง	เมือง
๑๗	วิสาหกิจชุมชนแปลงใหญ่ข้าวพันธุ์ดีทุ่งไผ่ลิง	๑๐	บางระกำ	บางเลน
๑๘	การพัฒนาคุณภาพข้าว	๔๑/๓	คลองโยง	พุทธมณฑล
๑๙	ตำบลบัวปากท่า	๑๓๒	บัวปากท่า	บางเลน
๒๐	ตำบลกระทุ่มล้ม	๒๒	กระทุ่มล้ม	สามพราน
๒๑	ศูนย์เรียนรู้ปรัชญาของเศรษฐกิจพอเพียงและทฤษฎีใหม่ประจำตำบลลำพญา	๑๐๙	ลำพญา	บางเลน

ตารางที่ ๔๒ ศูนย์ข้าวชุมชนจังหวัดนครปฐม (ต่อ)

ที่	ชื่อศูนย์	ที่ตั้ง		
		เลขที่	ตำบล	อำเภอ
๒๒	ตำบลไร่ขิง	๖๑/๑	ไร่ขิง	สามพราน
๒๓	บางภาษี	๖๘	บางภาษี	บางเลน
๒๔	ตำบลดอนพุทรา	๒๐/๑	ดอนพุทรา	ดอนตูม
๒๕	ตำบลวัดสำโรง	๙/๙	วัดสำโรง	นครชัยศรี
๒๖	บ้านบางไทรป่า	๖๘	บางไทรป่า	บางเลน
๒๗	บางไทรซ้อน	๘๕	ดอนแฝก	นครชัยศรี
๒๘	ตำบลหอมเกร็ด	๙๑/๒	หอมเกร็ด	สามพราน
๒๙	หมู่๑๒ ตำบลบางภาษี	๒๑๕	บางภาษี	บางเลน
๓๐	ตำบลดอนแฝก	๖๐/๑	ดอนแฝก	นครชัยศรี
๓๑	เกษตรกรผู้ปลูกข้าวบ้านใหม่เจริญพร	๕๙	หนองกระทุ่ม	กำแพงแสน
๓๒	บ้านหนองปรัง หมู่ ๒	๒๔	ไผ่หูช้าง	บางเลน
๓๓	หมู่ ๕ หมู่ ๘ ต.หนองกระทุ่ม	๒๘	หนองกระทุ่ม	กำแพงแสน
๓๔	ห้วยหมอนทอง	๒๐	ห้วยหมอนทอง	กำแพงแสน
๓๕	ตำบลบางกระทีก	๗๕	บางกระทีก	สามพราน
๓๖	ปลูกข้าวเจริญสุข	๖๐	คลองโยง	พุทธมณฑล

ที่มา : ศูนย์เมล็ดพันธุ์ข้าวราชบุรี

๓.๒๑ ผู้ประกอบการโรงสีในจังหวัดนครปฐม

ตารางที่ ๔๓ ผู้ประกอบการโรงสีในจังหวัดนครปฐม ประเภท โรงสีขนาดใหญ่

ที่	ชื่อผู้ประกอบการ	ที่อยู่	กำลังการผลิต
๑	หจก.โรงสีนิวัตรพาณิชย์	๒๖ ม.๑๒ ต.บางภาษี อ.บางเลน จ.นครปฐม ๗๓๑๓๐	๔๐๐
๒	หจก.โรงสีไฟสมบูรณ์การค้า	๕ ม.๒ ต.บางกระพี้ อ.สามพราน จ.นครปฐม ๗๓๒๑๐	๔๐๐
๓	บริษัท โรงสีข้าวเจริญพาณิชย์กำแพงแสน จำกัด	๑๔๔-๑๔๔/๑ ม.๑๑ ต.วังน้ำเขียว อ.กำแพงแสน จ.นครปฐม ๗๓๑๔๐	๖๐๐
๖	บริษัท โรงสีโชคถาวร จำกัด	๑๒ ม.๒ ต.สระพัฒนา อ.กำแพงแสน จ.นครปฐม ๗๓๑๔๐	๔๐๐
๘	บริษัท สหชัย ๒ จำกัด	๑๕๖ ม.๑ ต.ถนนขนาด อ.เมือง จ.นครปฐม ๗๓๐๐๐	๔๕๐
๔	บริษัท โรงสีข้าวธัญสวัสดิ์ จำกัด	๗๔ ม.๙ ต.บัวปากท่า อ.บางเลน จ.นครปฐม ๗๓๑๓๐	๕๐๐
๗	หจก.โรงสีวัฒนาพานิช	๑๒๖ ม.๑๒ ต.ดอนข่อย อ.กำแพงแสน จ.นครปฐม ๗๓๑๔๐	๓๕๐
๕	บริษัท โรงสีกิจประเสริฐ จำกัด	๖๐ ม.๘ ต.บางปลา อ.บางเลน จ.นครปฐม	๔๕๐

ตารางที่ ๔๔ ผู้ประกอบการโรงสีในจังหวัดนครปฐม ประเภท โรงสีขนาดกลาง

ที่	ชื่อผู้ประกอบการ	สถานที่ประกอบการ	กำลังการผลิต
๑	หจก.โรงสีไฟกิจวัฒนา	๗๓ ม.๘ ต.บัวปากท่า อ.บางเลน จ.นครปฐม ๗๓๑๓๐	๑๒๐
๒	บริษัท โรงสีรุ่งวานิช จำกัด	๔๙ ม.๙ ต.สระสีมูม อ.กำแพงแสน จ.นครปฐม ๗๓๑๔๐	๒๐๐
๓	หจก.โรงสีบ้านดอน	๙๖ ม.๑๕ ต.สระสีมูม อ.กำแพงแสน จ.นครปฐม ๗๓๑๔๐	๑๘๐
๔	บริษัท หมุยหล้าทวีทรัพย์ จำกัด	๑๕๔ ม.๘ ต.บัวปากท่า อ.บางเลน จ.นครปฐม ๗๓๑๓๐	๒๕๐
๕	บริษัท โรงสีข้าว ธัญญาวัฒน์ จำกัด	๖๕ ม.๒ ต.บัวปากท่า อ.บางเลน จ.นครปฐม ๗๓๑๓๐	๓๐๐
๖	บริษัท โรงสี ช.รุ่งเรือง (๑๙๙๕) จำกัด	๕๘/๑ ม.๙ ต.ทัพหลวง อ.เมือง จ.นครปฐม ๗๓๐๐๐	๓๐๐
๗	หจก.เกษตรรุ่งเรืองพัฒนา	๑๓๐ ม.๙ ต.บางไทรป่า อ.บางเลน จ.นครปฐม ๗๓๑๓๐	๓๐๐
๘	สิงห์โชคอำนวย ๒	๑๖๔ ม.๓ ต.วังน้ำเขียว อ.กำแพงแสน จ.นครปฐม ๗๓๑๔๐	๑๕๐
๙	บริษัท ธัญญกิจนครปฐม(๒๕๒๑) จำกัด	๘๐/๕ ม.๔ ต.บางภาษี อ.บางเลน จ.นครปฐม ๗๓๑๓๐	๓๐๐
๑๐	บริษัท ไทยหิรัญโรซมีลล์ จำกัด	๙๒ ม.๕ ต.ลำพญา อ.เมือง จ.นครปฐม ๗๓๐๐๐	๑๒๐
๑๑	หจก.โรงสีไฟ ป.เฟื่องฟูธัญญกิจ	๑๕ ม.๘ ต.หินมูล อ.บางเลน จ.นครปฐม ๗๓๑๓๐	๑๕๐
๑๒	บริษัท โรงสีเกษตรธรรม จำกัด	๗๙/๓ ม.๘ ต.วังตะกู่ อ.เมือง จ.นครปฐม ๗๓๐๐๐	๒๐๐
๑๓	หจก.โรงสีไฟปฐมวิวัฒน์	๖/๖ ม.๒ ต.วัดละมุด อ.นครชัยศรี จ.นครปฐม ๗๓๑๒๐	๓๐๐
๑๔	หจก.โรงสีอุดมธัญญา	๘๘ ม.๘ ถ.มาลัยแมน ต.วังตะกู่ อ.เมือง จ.นครปฐม ๗๓๐๐๐	๒๐๐

ตารางที่ ๔๕ ผู้ประกอบการโรงสีในจังหวัดนครปฐม ประเภท โรงสีขนาดเล็ก

ที่	ชื่อผู้ประกอบการ	สถานที่ประกอบการ	กำลังการผลิต
๑	หจก.โรงสีไทยเพิ่มผล (นครปฐม)	๙๐ ม.๑๐ ต.ตาก้อง อ.เมือง จ.นครปฐม ๗๓๐๐๐	๖๐
๒	สหกรณ์การเกษตรเพื่อการตลาดลูกค้า ธ.ก.ส. นครปฐม จำกัด	๔๑๓ ต.พระประโทน อ.เมือง จ.นครปฐม ๗๓๐๐๐	๒๔
๓	หจก.โรงสีเต้าพานิชเจริญ	๑๙๒ ม.๕ ถ.คางทอง ต.สามง่าม อ.ดอนตูม จ.นครปฐม ๗๓๑๕๐	๑๕
๔	โรงสีสิงห์โชคอำนวย	๘๒ ม.๓ ต.วังน้ำเขียว อ.กำแพงแสน จ.นครปฐม ๗๓๑๔๐	๒๐
๕	บริษัท แสงเจริญทรัพย์ จำกัด	๔๖ ม.๒ ต.บางหลวง อ.บางเลน จ.นครปฐม ๗๓๑๙๐	๓๕
๖	จิ้งเฮงถั่ง	๓๖-๓๖/๑ ม.๖ ต.ห้วยด้วน อ.ดอนตูม จ.นครปฐม	๖๐
๗	โรงสีไฟทวีภัณฑ์	๓๘๒ ม.๒ ต.หนองดินแดง อ.เมือง จ.นครปฐม ๗๓๐๐๐	๔๐

ที่มา : สำนักงานพาณิชย์จังหวัดนครปฐม

๓.๒๒ ผู้ประกอบการส่งออกข้าวสารบรรจุกล่อง/หีบห่อ จังหวัดนครปฐม

ตารางที่ ๔๖ ผู้ประกอบการส่งออกข้าวสารบรรจุกล่อง/หีบห่อ จังหวัดนครปฐม

ที่	ชื่อผู้ประกอบการ	ที่ตั้งสถานที่ประกอบการ
๑	บริษัท คิว พลัส คอนเซพท์ จำกัด	๑๓๙ ม.๘ ต.บัวปากท่า อ.บางเลน จ.นครปฐม ๗๓๑๓๐

ที่มา : กรมการค้าภายใน

๓.๒๓ ผู้ประกอบการจำหน่ายปุ๋ยและเคมีภัณฑ์ทางการเกษตร จังหวัดนครปฐม

ตารางที่ ๔๗ ผู้ประกอบการจำหน่ายปุ๋ยและเคมีภัณฑ์ทางการเกษตร จังหวัดนครปฐม

อำเภอ	ชื่อสถานที่/ชื่อร้าน	ที่อยู่/ที่ตั้ง
เมืองนครปฐม	บริษัท เจริญเกษตรภัณฑ์ จำกัด	๕ ถนนคึกฤทธิ์อนุสรณ์ ตำบลบ่อพลับ
	บริษัท เจริญเกษตรพัฒนา จำกัด	๙๙ หมู่ที่ ๓ ตำบลถนนขาด
	บริษัท เจ.เอฟ. เคมีคอล แอนด์ เฟอร์ติไลเซอร์ จำกัด	๑๘/๒ หมู่ที่ ๒ ตำบลตาก้อง
	บริษัท ตะวัน กรีน โกรว์ท จำกัด	๖๕ หมู่ที่ ๒ ตำบลสวนป่า
	บริษัท ทีเอสจี โปรดักส์ จำกัด	๔๘๙ หมู่ที่ ๓ ตำบลดอนยายหอม
	ห้างหุ้นส่วนจำกัด ทีเอส อกริเทค	๖๓/๔๖ หมู่ที่ ๖ ตำบลลำพญา
	บริษัท ซีร์ธยาน์ จำกัด	๘๘ ถนนเกษตรสิน ตำบลลำพญา
	ห้างหุ้นส่วนจำกัด ซีระการเกษตร ๗๒	๗๒ หมู่ที่ ๑ ตำบลทุ่งน้อย
	บริษัท เนเจอร์ ฟیلด์ อะโกร อินเตอร์เนชั่นแนล จำกัด	๙๒/๒ หมู่ที่ ๓ ตำบลหนองปากโลง
	บริษัท พี.เอ.เอ็น.เค. ๒๐๑๒ จำกัด	๘๘/๒๐๔ หมู่ที่ ๘ ตำบลบางเขม
	บริษัท โพร ออแกนิก (ไทยแลนด์) จำกัด	๕๕ หมู่ที่ ๑ ตำบลทัพหลวง
	บริษัท พี.เอ็น.บุญ อกริเทค จำกัด	๘๖๙/๗ ถนนเพชรเกษม ตำบล สนามจันทร์
	บริษัท เพชรดี เฟอร์ติไลเซอร์ จำกัด	๑๘/๗๑ ถนนทรงพล ตำบลลำพญา
	บริษัท ราซีสท์เฟอร์ติไลเซอร์ จำกัด	๒๒๑ หมู่ที่ ๘ ตำบลสามควายเผือก
	บริษัท ไรวา-น่า จำกัด	๒๘๔/๑ หมู่ที่ ๑ ตำบลดอนยายหอม
	บริษัท วงศ์วัฒนา การเกษตร จำกัด	๔๙ หมู่ที่ ๖ ตำบลลำพญา
	บริษัท แวนด้า อะโกร จำกัด	๔๕/๒ หมู่ที่ ๘ ตำบลดอนยายหอม
	บริษัท อัมฟอร์ดเอเบิล แอนด์ รีไลเอเบิล เอ็กซ์พอร์ต จำกัด	๗๐/๑๕ หมู่ที่ ๕ ตำบลสนามจันทร์
	ห้างหุ้นส่วนจำกัด เอทีเอส ริชเวล กรุ๊ป	๔๔ หมู่ที่ ๔ ตำบลทุ่งน้อย
	บริษัท เอสบีเอฟ อโกร จำกัด	๑๑๑/๙ หมู่ที่ ๔ ตำบลลำพญา
	บริษัท ไฮโดรพลัส เคมีเทค จำกัด	๗ ถนนวงศ์ยฤทธิ์ ตำบลห้วยจรเข้ม

ตารางที่ ๔๗ ผู้ประกอบการจำหน่ายปุ๋ยและเคมีภัณฑ์ทางการเกษตร จังหวัดนครปฐม (ต่อ)

อำเภอ	ชื่อสถานที่/ชื่อร้าน	ที่อยู่/ที่ตั้ง
กำแพงแสน	ร้าน ซีพีเอ็ม อกริคัลเจอร์ จำกัด	๓๘ หมู่ที่ ๔ ตำบลทุ่งลูกนก
	ร้าน ๑๖๘ เทวกุลการเกษตร	๑๖๘ หมู่ที่ ๕ ตำบลห้วยหมอนทอง
	บริษัท เจ.ซี.พี. อะโกรเทค กรุ๊ป จำกัด	๖๑ หมู่ที่ ๕ ตำบลทุ่งลูกนก
	บริษัท เจริญอกงาม จำกัด	๒๐๗ หมู่ที่ ๒ ตำบลสระพัฒนา
	ร้านดอนเฝ้าพานิช	๓๐ หมู่ที่ ๔ ตำบลห้วยหมอนทอง
	บริษัท ดอลฟิน อะโกรเทค จำกัด	๙๔/๒ หมู่ที่ ๑๕ ตำบลห้วยขวาง
	ร้าน บริษัท ต้นกล้าเฟอติไลเซอร์ จำกัด	๑๖๙ หมู่ที่ ๖ ตำบลทุ่งบัว
	บริษัท ที-โกร กรีน จำกัด	๒๘๙ หมู่ที่ ๔ ตำบลทุ่งลูกนก
	ร้านทีแอนด์เอ็น เคมีคอล	๑๔๑ หมู่ที่ ๑๐ ตำบลห้วยม่วง
	ร้านเพชรดี นวัตกรรม	๑๓๕ หมู่ที่ ๑๖ ตำบลห้วยขวาง
	ร้านเพราพิลาศ	๔๙๗ หมู่ที่ ๑ ตำบลกำแพงแสน
	บริษัท แพตแพต การ์เด็นท์ จำกัด	๑๒๗ หมู่ที่ ๑ ตำบลรางพิกุล
	บริษัท วินโก ครอบ จำกัด	๑๓๒ หมู่ที่ ๑๕ ตำบลห้วยขวาง
	บริษัท เวสต์เทริน อะโกรเทค จำกัด	๘๙ หมู่ที่ ๒๑ ตำบลสระสี่มุม
	บริษัท เวอร์ดาเทค คอร์ปอเรชั่น กรุ๊ป จำกัด	๗๕ หมู่ที่ ๑ ตำบลทุ่งกระพังโหม
	ร้าน ส.เจริญพาณิชย์ ๒๖	๔๐๓ หมู่ที่ ๑ ตำบลกำแพงแสน
	ร้าน เอส.เค. การเกษตร	๒๙๙ หมู่ที่ ๓ ตำบลกำแพงแสน
ดอนตูม	หจก. โชว์เต็งอินเตอร์เทรดเดอร์	๑๐๗ หมู่ที่ ๑ ตำบลบ้านหลวง
	บริษัท ปัญญาพารอด ซัคเซส จำกัด	๑๐๘/๖ หมู่ที่ ๓ ตำบลลำลูกบัว
	บริษัท เอสพี อะโกรเทค จำกัด	๑๐๘/๙ หมู่ที่ ๔ ตำบลสามง่าม

ตารางที่ ๔๗ ผู้ประกอบการจำหน่ายปุ๋ยและเคมีภัณฑ์ทางการเกษตร จังหวัดนครปฐม (ต่อ)

อำเภอ	ชื่อสถานที่/ชื่อร้าน	ที่อยู่/ที่ตั้ง
นครชัยศรี	บริษัท กู๊ดไอเดีย แพลนท์ จำกัด	๕๕/๖ หมู่ที่ ๔ ตำบลลานตากฟ้า
	บริษัท คิงส์ ทรากอน เทค จำกัด	๕๕/๖ หมู่ที่ ๔ ตำบลลานตากฟ้า
	บริษัท เจ เอ พี อินเทอร์เน็ตเนชั่นแนล จำกัด	๖/๑๙ หมู่ที่ ๒ ตำบลวัดละมุด
	บริษัท เดลต้าฟาร์ม เคมีคอล จำกัด	๖๘/๗ หมู่ที่ ๑ ตำบลขุนแก้ว
	บริษัท ไดโน โกร จำกัด	๑๙/๕ หมู่ที่ ๕ ตำบลลานตากฟ้า
	ห้างหุ้นส่วนจำกัด ต้นน้ำการเกษตร	๑๓๖/๑๘ หมู่ที่ ๑ ตำบลนครชัยศรี
	บริษัท นาโน อโกร ซายน์ จำกัด	๘๙/๑๔ หมู่ที่ ๑ ตำบลบางแก้วฟ้า
	บริษัท เนชั่นไทย อะโกร จำกัด	๑๐๘/๘ หมู่ที่ ๔ ถนนศาลายา-นครชัยศรี ตำบลจิ้วราย
	บริษัท โพรเอ็นเตอร์ไพรส์ อะกริเทค จำกัด	๘/๙ หมู่ที่ ๑ ตำบลพะเนียด
	บริษัท พลเมืองไทย จำกัด	๖๖ หมู่ที่ ๑ ตำบลท่าพระยา
	บริษัท ฟาร์มฟาร์ม จำกัด	๘๕/๑๑ หมู่ที่ ๓ ตำบลวัดละมุด
	บริษัท มาลีเกษตร จำกัด	๖๗/๑ หมู่ที่ ๒ ตำบลดอนแฝก
	บริษัท มาสเตอร์ อโกรเทค จำกัด	๘/๘ หมู่ที่ ๑ ตำบลพะเนียด
	ห้างหุ้นส่วนจำกัด ยูนิเวอร์แซล อะโกร	๑๐๘/๘ หมู่ที่ ๔ ตำบลจิ้วราย
	บริษัท ยูนิค เคมีคซายน์ จำกัด	๕๕/๖ หมู่ที่ ๔ ตำบลลานตากฟ้า
	บริษัท วินเทค อะโกร จำกัด	๑๐๘/๘ หมู่ที่ ๔ ถนนศาลายา-นครชัยศรี ตำบลจิ้วราย
	บริษัท เอนจอยไลฟ์ เทรดิง จำกัด	๒๒๓ หมู่ที่ ๑ ตำบลนครชัยศรี
	บริษัท แอลฟา อโกรเคมีคอล จำกัด	๓๒/๑๔ หมู่ที่ ๒ ตำบลท่าตำหนัก

ตารางที่ ๔๗ ผู้ประกอบการจำหน่ายปุ๋ยและเคมีภัณฑ์ทางการเกษตร จังหวัดนครปฐม (ต่อ)

อำเภอ	ชื่อสถานที่/ชื่อร้าน	ที่อยู่/ที่ตั้ง
บางเลน	บริษัท เกษตรบางเลน จำกัด	๑๐๖-๑๑๑ หมู่ที่ ๑ ตำบลบางภาษี
	บริษัท โกลฟ อะโกร อินโนเวชั่น จำกัด	๑๐ หมู่ที่ ๕ ตำบลนิลเพชร
	บริษัท คิวแมน เฟอร์ติไลเซอร์ จำกัด	๕๕๕/๕๒ หมู่ที่ ๑๓ ตำบลบางภาษี
	บริษัท ชวานารวยเฟอร์ติไลเซอร์ จำกัด	๕๕๕/๙๙ หมู่ที่ ๑๒ ตำบลบางภาษี
	บริษัท ดีเมเตอร์ โกลบอล (ไทยแลนด์) จำกัด	๑๓๑/๙๐ หมู่ที่ ๑๑ ตำบลนราภิรมย์
	บริษัท ทรี โลออน โพรเคมี จำกัด	๑๑๑/๗ หมู่ที่ ๑๑ ตำบลบางระกำ
	บริษัท ไทยเวล อะโกรเทค จำกัด	๙๙/๕๖ หมู่ที่ ๕ ตำบลบางระกำ
	บริษัท ไทยส่งเสริมเคมีอินทรีย์ จำกัด	๑๖๕/๑ หมู่ที่ ๑๓ ตำบลบางภาษี
	บริษัท ไทย อกริไซเอนซ์ จำกัด	๑๖๘ หมู่ที่ ๕ ตำบลบางระกำ
	บริษัท นูตร้าครอป จำกัด	๑๗๖ หมู่ที่ ๑๑ ตำบลนราภิรมย์
	บริษัท บุญหอม เอ็นเตอร์ไพรส์ จำกัด	๒๒๖ หมู่ที่ ๖ ตำบลบางหลวง
	บริษัท บুম อโกรชาयน์ จำกัด	๑๐๑ หมู่ที่ ๑๒ ตำบลบางเลน
	บริษัท บুম อะกริเทค จำกัด	๑๕๗ หมู่ที่ ๖ ตำบลนราภิรมย์
	บริษัท เบสท์ฟาร์ม กรีนเทค โปรดักส์ จำกัด	๑๕๕ หมู่ที่ ๕ ตำบลนิลเพชร
	บริษัท พีพีซี อะโกรเคมีคอล จำกัด	๙๙/๖๖ หมู่ที่ ๕ ตำบลบางระกำ
	บริษัท พีวเจอร์ ๙๙ จำกัด	๒๕ หมู่ที่ ๑๐ ตำบลคลองนกกระทุง
	บริษัท โฟโต้กรีน เคมีคอล จำกัด	๙๐ หมู่ที่ ๑๒ ตำบลบางเลน
	บริษัท โพลีเทค จำกัด	๒๒๘ หมู่ที่ ๑ ตำบลนราภิรมย์
	บริษัท ภิญญูภาส อินเตอร์เทรด จำกัด	๘๘/๒ หมู่ที่ ๒ ตำบลนราภิรมย์
	บริษัท มิลเลนเนียมเฟอร์ติไลเซอร์ จำกัด	๕๕๕/๙๙ หมู่ที่ ๑๒ ตำบลบางภาษี
	บริษัท ราชาทุเรียน เฟอร์ติไลเซอร์ จำกัด	๕๕๕/๙๙ หมู่ที่ ๑๒ ตำบลบางภาษี
	บริษัท แลมท์เทค เคมีคอล จำกัด	๒๓๒ หมู่ที่ ๑๓ ตำบลบางภาษี
	บริษัท โลตัส อโกร ซายส์ จำกัด	๑๑๑/๙ หมู่ที่ ๑๑ ตำบลบางระกำ
	ห้างหุ้นส่วนจำกัด วายทูเจ การเกษตร	๒๗๖ หมู่ที่ ๙ ตำบลบางเลน
	บริษัท สยามกรีนเทค ๑๙๙๙ จำกัด	๑๕๕ หมู่ที่ ๕ ตำบลนิลเพชร
	บริษัท สยามเฟอร์ติไลเซอร์ จำกัด	๘ หมู่ที่ ๑๐ ตำบลคลองนกกระทุง

ตารางที่ ๔๗ ผู้ประกอบการจำหน่ายปุ๋ยและเคมีภัณฑ์ทางการเกษตร จังหวัดนครปฐม (ต่อ)

อำเภอ	ชื่อสถานที่/ชื่อร้าน	ที่อยู่/ที่ตั้ง	
บางเลน	บริษัท อะโกรซ็อบบิ่ง จำกัด	๑๕๕ หมู่ที่ ๕ ตำบลนิลเพชร	
	บริษัท อัครสินการเกษตร จำกัด	๕๙/๙ หมู่ที่ ๔ ตำบลบางภาษี	
	บริษัท อีลิท คอร์เปอร์เรชั่น จำกัด	๑๗๖ หมู่ที่ ๑๑ ตำบลนราภิรมย์	
	บริษัท อีวัน อโกรเทค จำกัด	๕๑๑ หมู่ที่ ๑๓ ตำบลบางภาษี	
	บริษัท เอ็กซ์เซลเลนซ์ เฟอร์ติไลเซอร์ (ไทยแลนด์) จำกัด	๑๔๓/๕ หมู่ที่ ๔ ตำบลนราภิรมย์	
	บริษัท เอ็นโต เคมีคอล จำกัด	๑๑๗ หมู่ที่ ๔ ตำบลบางไทรป่า	
	บริษัท เอสที คอร์ปอเรชั่น (๒๐๐๘) จำกัด	๑๑๖ หมู่ที่ ๕ ตำบลนิลเพชร	
	บริษัท แอ็ดชายนท์ เทรด จำกัด	๕๑๘ หมู่ที่ ๑๓ ตำบลบางภาษี	
	บริษัท แอร์บัสเฟอร์ติไลเซอร์ จำกัด	๕๕๕/๙๙ หมู่ที่ ๑๒ ตำบลบางภาษี	
	บริษัท ไอ แพลนท์ อะโกรเทค จำกัด	๓๑๑ หมู่ที่ ๑๓ ตำบลบางภาษี	
	สามพราน	บริษัท กรีนแลนด์ส (ประเทศไทย) จำกัด	๓๔/๑ หมู่ที่ ๔ ถนนเพชรเกษม ตำบลท่าตลาด
		บริษัท โครเด็กซ์ จำกัด	๓๘/๑ หมู่ที่ ๖ ตำบลตลาดจินดา
		บริษัท เจริญสมใจเคมีเกษตร จำกัด	๖๐/๑ หมู่ที่ ๘ ตำบลคลองจินดา
บริษัท ดาร์ล อะกริเทค จำกัด		๑๗๗ หมู่ที่ ๒ ตำบลบางช้าง	
บริษัท ดูโอ ฟาร์ม จำกัด		๕๔/๘ หมู่ที่ ๘ ตำบลบางกระพี้	
บริษัท ที ซี เอ็ม วินเนอร์ แพลนท์ จำกัด		๗๖ หมู่ที่ ๒ ถนนเพชรเกษม ตำบลท่าข้าม	
บริษัท ธนพล ธุรกิจการค้า จำกัด		๕๙/๕ หมู่ที่ ๕ ตำบลตลาดจินดา	
บริษัท ธนายง อุตสาหกรรม จำกัด		๑๘๐/๔๘ หมู่ที่ ๗ ตำบลกระทุ่มล้ม	
บริษัท นกค เกษตรภัณฑ์ จำกัด		๑๔๑/๑๑ หมู่ที่ ๑๑ ตำบลคลองจินดา	
บริษัท บราเธอร์ฮู๊ด อินเตอร์เทรด จำกัด		๓๔/๑ หมู่ที่ ๔ ถนนเพชรเกษม ตำบลท่าตลาด	
บริษัท เบสท์ ไปโอ จำกัด		๘๙ หมู่ที่ ๒ ตำบลอ้อมใหญ่	
บริษัท พิทักษ์พืชผลเคมีเกษตร จำกัด		๓๗ หมู่ที่ ๘ ตำบลบางช้าง	
บริษัท แพลนท์ โพร(ประเทศไทย) จำกัด		๑๐๙/๓๙๑ หมู่ที่ ๒ ตำบลบางเตย	
บริษัท ฟาร์มอะโกร จำกัด		๑๐๑/๕๐๒ หมู่บ้าน ปรีชา หมู่ที่ ๙ ถนนพุทธมณฑลสาย ๔ ตำบลกระทุ่มล้ม	
บริษัท ฟีด โฟว์ นิวทริชั่น จำกัด		๙๙/๑๐๓ ตำบลบางเตย	
บริษัท เกตราทรัพย์ จำกัด		๖๒/๑๔๙ หมู่ที่ ๒ ตำบลไร่จึง	

ตารางที่ ๔๗ ผู้ประกอบการจำหน่ายปุ๋ยและเคมีภัณฑ์ทางการเกษตร จังหวัดนครปฐม (ต่อ)

อำเภอ	ชื่อสถานที่/ชื่อร้าน	ที่อยู่/ที่ตั้ง
สามพราน	บริษัท มาเจสติค อโกร ซาย์ม จำกัด	๑๕๑/๕๕ หมู่ที่ ๓ ตำบลคลองใหม่
	บริษัท รอยัลเทค เคมีคอล จำกัด	๗/๑ หมู่ที่ ๑๑ ถนนพุทธมณฑลสาย ๖ ตำบลไร่ขิง
	บริษัท หลิงงามเฟอร์ติไลเซอร์ จำกัด	๕๔/๘ หมู่ที่ ๘ ตำบลบางกระพิก
	บริษัท ออแกนิก โค้ด จำกัด	๔๐/๑๐ หมู่ที่ ๑ ตำบลทรงคนอง
	บริษัท อาร์แอนด์ที จำกัด	๔๕/๒๔๗ หมู่บ้าน บ้านฟ้ากรีนเนอร์รี่ หมู่ที่ ๖ ตำบลบางกระพิก
	บริษัท เอ็นดี อะ โกร จำกัด	๑๐๘/๑๕๔ หมู่ที่ ๒ ตำบลบางเตย
	บริษัท เอส.พี. ไมตรีพานิช จำกัด	๑๐๗/๔ หมู่ที่ ๘ ตำบลสามพราน
	ห้างหุ้นส่วนจำกัด ไฮ โกลด์ ๖๓๙	๕๖/๒ หมู่ที่ ๒ ตำบลบางเตย
พุทธมณฑล	บริษัท เกรทแพค อโกรเทค จำกัด	๔๔/๓๐ หมู่ที่ ๔ ตำบลคลองโยง
	บริษัท โกลเด็น ไบโอเทค จำกัด	๑๗๖ หมู่ที่ ๓ ตำบลศาลายา
	บริษัท คิงส์ โปรเกรส จำกัด	๗๗/๘๘ หมู่ที่ ๗ ตำบลคลองโยง
	บริษัท จินโค จำกัด	๑๘/๑๕๐ หมู่ที่ ๔ ตำบลศาลายา
	บริษัท จีวากา ซินเนอร์จี จำกัด	๑๑๑/๑๙ หมู่ที่ ๔ ตำบลศาลายา
	บริษัท เจที อะกริเทค จำกัด	๗๗/๑๐๔ หมู่ที่ ๗ ตำบลคลองโยง
	บริษัท เจริญเคมีภัณฑ์ จำกัด	๗๗/๑๐๕ หมู่ที่ ๗ ตำบลคลองโยง
	บริษัท ดอกกรัก อกริเทค ๙๙๙ จำกัด	๙๐ หมู่ที่ ๗ ตำบลคลองโยง
	บริษัท ที.อาร์.เอ็ม. แอสโซซิเอทิด อินเตอร์เนชั่นแนล จำกัด	๑๑๑/๑๙ หมู่ที่ ๔ ตำบลศาลายา
	บริษัท เบสท์ เคมี (ประเทศไทย) จำกัด	๑๖/๑๖ หมู่ที่ ๔ ตำบลมหาสวัสดิ์
	บริษัท พันแสน เทรดดิ้ง จำกัด	๑๖๐/๑๕ หมู่บ้าน สหพร หมู่ที่ ๕ ซอย ๙ ตำบลศาลายา
	บริษัท แมกซี ฟาร์ม จำกัด	๑๘๕ หมู่ที่ ๕ ตำบลศาลายา
	บริษัท ริช อินเตอร์เนชั่นแนล เทรดดิ้ง จำกัด	๓๓/๖ หมู่ที่ ๓ ตำบลคลองโยง

ตารางที่ ๔๗ ผู้ประกอบการจำหน่ายปุ๋ยและเคมีภัณฑ์ทางการเกษตร จังหวัดนครปฐม (ต่อ)

อำเภอ	ชื่อสถานที่/ชื่อร้าน	ที่อยู่/ที่ตั้ง
พุทธมณฑล	บริษัท ลิบรา ครอปไซเอนซ์ จำกัด	๔๔/๒๙ หมู่ที่ ๔ ตำบลคลองโยง
	บริษัท ลีพาสมา เฟอร์ติไลเซอร์ จำกัด	๕๕/๙๕ หมู่ที่ ๕ ตำบลคลองโยง
	บริษัท โลมา ไบโอสายน์ จำกัด	๗๒/๒๕๗ หมู่ที่ ๒ ตำบลศาลายา
	บริษัท วี แอนด์ พี อโกร เคมีคอล จำกัด	๖/๑๑๕ หมู่ที่ ๕ ตำบลคลองโยง
	บริษัท ศุภากร อะโกรเทค จำกัด	๓๙/๘๖ หมู่ที่ ๒ ถนนเทพนิมิตร-ลานตากฟ้า ตำบลศาลายา
	บริษัท เอ็น พี อะโกรซายน์ จำกัด	๒๔/๓๕ หมู่ที่ ๖ ตำบลคลองโยง
	บริษัท เอสที อะโกรเทรค จำกัด	๘๗ หมู่ที่ ๓ ตำบลคลองโยง
	บริษัท เอส พี เค จี อินเตอร์เทรค จำกัด	๔๔/๒๘ หมู่ที่ ๔ ตำบลคลองโยง
	บริษัท เอสพีจี อโกรเทค จำกัด	๔๔/๓๖ หมู่ที่ ๔ ตำบลคลองโยง
	บริษัท แอสตราเคม จำกัด	๑๘/๑๕๐ หมู่ที่ ๔ ตำบลศาลายา
	บริษัท โอเมก้า ปุ๋ยสยามอินเตอร์ จำกัด	๔๔/๙๕ หมู่ที่ ๒ ตำบลศาลายา

ที่มา : www.dataforthai.com : ข้อมูลและเทคโนโลยีเพื่อคนไทย (ข้อมูลปี ๒๕๖๙)

๓.๒๔ ข้อมูลโรงงานอุตสาหกรรมของจังหวัดนครปฐม ที่ประกอบกิจการเกี่ยวกับผลิตผลทางการเกษตร

ตารางที่ ๔๘ ข้อมูลโรงงานอุตสาหกรรมของจังหวัดนครปฐม ที่ประกอบกิจการเกี่ยวกับผลิตผลทางการเกษตร

ที่	ชื่อโรงงาน	ประกอบกิจการ	เลขที่
1	บริษัท บิ๊กบอล ฟู้ด จำกัด	ทำลูกชิ้น และไส้กรอก จาก เนื้อ หมู ปลา ไก่	เลขที่ 99/9 หมู่ 4 ซอย - ถ. - ต. บ้านใหม่ อ. สามพราน จ. นครปฐม 73110
2	บริษัท แหลมทองผลิตภัณฑ์อาหาร จำกัด	ผลิตเนื้อไก่ปรุงรสสุกแช่แข็ง	เลขที่ 119 หมู่ 9 ซอย - ถ. พุทธมณฑลสาย 5 ต. ไร่ชิง อ. สามพราน จ. นครปฐม 73210
3	บริษัท ยูเนียนฟูดอินดัสตรี จำกัด	สกัดน้ำมันจากพืช เช่น งา	เลขที่ 139 หมู่ 8 ซอย กังวาล 2 ถ. เพชรเกษม ต. อ้อมใหญ่ อ. สามพราน จ. นครปฐม 73160
4	บริษัท น้ำมันพืชไทย จำกัด (มหาชน)	ผลิตน้ำมันพืช	เลขที่ 101/2 หมู่ 1 ซอย - ถ. สาย 7 ต. ชุนแก้ว อ. นครชัยศรี จ. นครปฐม 73120
5	บริษัท อาหารสากล จำกัด (มหาชน)	ทำผัก ผลไม้ น้ำผลไม้ และเครื่องดื่มในภาชนะปิด	เลขที่ 469/1 หมู่ 3 ซอย - ถ. พระประโทน-บ้านแพ้ว ต. ดอนยายหอม อ. เมืองนครปฐม จ. นครปฐม 73000
6	บริษัท วราฟู้ดแอนด์ดีริง จำกัด	ทำผักและผลไม้บรรจุกระป๋อง ทำน้ำผลไม้กระป๋องและเครื่องดื่มจากผัก พืชหรือผลไม้ต่าง ๆ	เลขที่ 127 หมู่ 3 ซอย - ถ. นครปฐม-ดอนตูม ต. ห้วยพระ อ. ดอนตูม จ. นครปฐม 73150
7	บริษัท อำพลฟู้ดส์ โพรเซสซิง จำกัด	ผลิต แปรรูปผลิตภัณฑ์อาหารการเกษตร เช่น น้ำผลไม้ กะทิยูเอชที น้่านมข้าว เยลลี่บรรจุกล่อง เครื่องปรุงรส น้ำมันจากมะพร้าว	เลขที่ 57 หมู่ 3 ซอย - ถ. พุทธมณฑลสาย 5 ต. กระทุ่มล้ม อ. สามพราน จ. นครปฐม 73220
8	บริษัท ไอเอฟซี อินเตอร์ฟู้ด จำกัด	เกี่ยวกับพืช ผัก ผลไม้ ทำให้เยือกแข็งโดยฉับพลัน	เลขที่ 61/1,2,3 หมู่ 3 ซอย - ถ. - ต. ถนนขาด อ. เมือง นครปฐม จ. นครปฐม 73000

ตารางที่ ๔๘ ข้อมูลโรงงานอุตสาหกรรมของจังหวัดนครปฐม ที่ประกอบกิจการเกี่ยวกับผลิตผลทางการเกษตร (ต่อ)

ที่	ชื่อโรงงาน	ประกอบกิจการ	เลขที่
17	บริษัท ชันยางอุตสาหกรรมอาหาร จำกัด	ผลิตสับปรดแวนแช่แข็งและพืช ผักและผลไม้แช่เย็น ผลิตสับปรดกระป๋อง พืช ผัก ผลไม้กระป๋อง	เลขที่ 13/8 หมู่ 4 ซอย วัดท่าข้าม ถ. เพชรเกษม ต. ท่าข้าม อ. สามพราน จ. นครปฐม 73110
18	บริษัท ดี.ดี. โปรดักส์ จำกัด	ผลิตอาหารสำเร็จรูป เช่น สายบัวดอง มะยมดอง มะม่วงดอง บรรจุขวดส่งออก	เลขที่ 39/38 หมู่ 5 ซอย ศรีเสถียร ถ. เพชรเกษม ต. ไทร่ชิง อ. สามพราน จ. นครปฐม 73210
19	บริษัท อมรวิลาส จำกัด	ทำสับปรดกวน, พุทรากวน, ข้าวเกรียบกุ้ง และทำแยม แช่	เลขที่ 60 หมู่ 2 ซอย - ถ. มาลัยแมน ต. วังตะกู อ. เมืองนครปฐม จ. นครปฐม 73000
20	บ้านขามหมู	การทำอาหารสำเร็จรูปจากเนื้อสัตว์ มันสัตว์ หนังสัตว์ หรือสารที่สกัดจากไขสัตว์หรือกระดูกสัตว์	เลขที่ 60/2 หมู่ 5 ซอย - ถ. - ต. ธรรมศาลา อ. เมืองนครปฐม จ. นครปฐม 73000
21	แหนมหมูยอ เรือนแก้ว	ผลิตอาหารจากเนื้อสุกร เช่น แหนม หมูยอ กุนเชียง	เลขที่ 61 หมู่ 2 ซอย - ถ. - ต. ถนนขาด อ. เมืองนครปฐม จ. นครปฐม 73000
22	บริษัท สยาม พีเจ ฟูดส์ จำกัด	แปรรูปผลิตภัณฑ์ทางการเกษตร	เลขที่ 77/69 หมู่ 7 ซอย - ถ. - ต. คลองโยง อ. พุทธมณฑล จ. นครปฐม 73170
23	บริษัท เอช.เอฟ.ยู.เนี่ยน ฟู้ด อินดัสตรี (อินเตอร์เนชั่นแนล) จำกัด	น้ำมันสลัดจากงา,งาบด,พริกป่น,พริกไทยป่น,พริกบด	เลขที่ 22/1 หมู่ 7 ซอย - ถ. - ต. อ้อมใหญ่ อ. สามพราน จ. นครปฐม 73160
24	นายจักรพันธ์ ธรรมวิเศษศรี	ผลิตเครื่องแกง มีสตาร์ด เป็นต้น	เลขที่ หมู่ 11 ซอย - ถ. - ต. นราภิรมย์ อ. บางเลน จ. นครปฐม 73170
25	บริษัท พ็ยู 15555 จำกัด	น้ำพริกแกงเผ็ด หอมเจียว	เลขที่ 234 หมู่ 7 ซอย - ถ. 346 ต. บางเลน อ. บางเลน จ. นครปฐม 73130

ตารางที่ ๔๘ ข้อมูลโรงงานอุตสาหกรรมของจังหวัดนครปฐม ที่ประกอบกิจการเกี่ยวกับผลิตผลทางการเกษตร (ต่อ)

ที่	ชื่อโรงงาน	ประกอบกิจการ	เลขที่
26	บริษัท คิว พลัส คอนเซพท์ จำกัด	ผลิตวัตถุดิบในอาหารและสิ่งปรุงแต่งอาหาร เช่น เครื่องเทศ แป้งผสมอาหาร	เลขที่ 139 หมู่ 8 ซอย - ถ. - ต. บัวปากท่า อ. บางเลน จ. นครปฐม 73130
27	บริษัท พชรอินเตอร์ฟู้ด จำกัด	ถนอมเนื้อสัตว์โดยวิธีอบ ร่มควัน ใส่เกลือ ดอง ตากแห้ง หรือทำให้เยือกแข็ง และการล้าง ขำทะเล เกะ ต้ม นึ่ง ทอด หรืออบสัตว์ หรือส่วนหนึ่งส่วนใดของสัตว์	เลขที่ 157 หมู่ 9 ซอย - ถ. - ต. ท่าตลาด อ. สามพราน จ. นครปฐม 73210
28	บริษัท สิริपोर्ट เทรตติ้ง จำกัด	ถนอมเนื้อสัตว์ แข็งเนื้อสัตว์ การบรรจุเนื้อสัตว์ หรือผลิตภัณฑ์สำเร็จรูปจากเนื้อสัตว์ การล้าง การขำทะเล บด สัตว์หรือส่วนใดส่วนหนึ่งของสัตว์ เช่น แปรรูปอาหารสด ประเภทหมูหมัก หมูแดดเดียว	เลขที่ 2/5 หมู่ 5 ซอย - ถ. - ต. คลองโยง อ. พุทธมณฑล จ. นครปฐม 73170
29	บริษัท เวลด์มีท จำกัด	ผลิตอาหารแปรรูปจากเนื้อหมู เช่น หมูหยอง และผลิตตัดแต่งเนื้อสุกร	เลขที่ 114 หมู่ 8 ซอย - ถ. ไร่ลีนข้าง ต. บ่อพลับ อ. เมืองนครปฐม จ. นครปฐม 73000
30	กรุภวคุณ	ผลิตแฮม หมูยอ ไส้กรอก ลูกชิ้น เต้าหู้ น้ำจิ้มและน้ำพริก	เลขที่ 32/2 หมู่ 2 ซอย บ้านเก่าซอย 6 ถ. เพชรเกษม ต. บ้านใหม่ อ. สามพราน จ. นครปฐม 73110
31	บริษัท พงษ์-ศรา แมนูแฟคเจอร์ริง จำกัด	ผลิตและแปรรูปอาหารจากเนื้อสัตว์	เลขที่ 39/1 หมู่ 6 ซอย - ถ. - ต. สามพราน อ. สามพราน จ. นครปฐม 73110
32	บริษัท ปิยธนา (โพรเซน) จำกัด	แปรรูปสุกร	เลขที่ โฉนดที่ดินเลขที่ 63075 หมู่ ซอย - ถ. - ต. มาบแค อ. เมืองนครปฐม จ. นครปฐม 73000
33	นางสรวรรณ ปฐมธนโชติกุล	ผลิตกุนเชียง และหมูหยอง	เลขที่ 129 หมู่ 7 ซอย - ถ. - ต. บ่อพลับ อ. เมืองนครปฐม จ. นครปฐม 73000

ตารางที่ ๔๘ ข้อมูลโรงงานอุตสาหกรรมของจังหวัดนครปฐม ที่ประกอบกิจการเกี่ยวกับผลิตผลทางการเกษตร (ต่อ)

ที่	ชื่อโรงงาน	ประกอบกิจการ	เลขที่
34	บริษัท 999 เจริญพืชผล จำกัด	ผลิตเนื้อหมูปรุงรสและผลิตเนื้อไก่ปรุงรส บรรจุถุงแช่แข็ง	เลขที่ 78 หมู่ 13 ซอย - ถ. - ต. วังน้ำเขียว อ. กำแพงแสน จ. นครปฐม 73140
35	ห้างหุ้นส่วนจำกัด หมูปิ้งนมสดคุณยิ้ม	การทำผลิตภัณฑ์อาหารจากเนื้อสัตว์ มันสัตว์ เช่น หมูเสียบไม้ ไก่เสียบไม้ บรรจุในภาชนะที่ผนึกและอากาศเข้าไม่ได้	เลขที่ 152391 หมู่ ซอย - ถ. - ต. ทัพหลวง อ. เมืองนครปฐม จ. นครปฐม 73000
36	บริษัท ไทยโปรดักส์ฟู้ดส์ จำกัด	การทำผลิตภัณฑ์อาหารสำเร็จรูปจากเนื้อสัตว์ , มันสัตว์, หนังสัตว์ เช่น ไส้กรอก, ลูกชิ้น เป็นต้น	เลขที่ 11/1 หมู่ 4 ซอย - ถ. - ต. ศรีชะทอง อ. นครชัยศรี จ. นครปฐม 73120
37	บริษัท แม่ไก่ อินเตอร์ฟู้ดส์ 2019 จำกัด	ผลิตและจำหน่ายไส้กรอก	เลขที่ 144 หมู่ 1 ซอย - ถ. - ต. นราภิรมย์ อ. บางเลน จ. นครปฐม 10160
38	บริษัท บุตรรดา ฟู้ดส์ จำกัด	ผลิตแฮม หมูยอ ไส้กรอก	เลขที่ 37/5 หมู่ ซอย - ถ. - ต. ถนนขาด อ. เมืองนครปฐม จ. นครปฐม 73000
39	นายภัทรกฤษ วิชัยธรรมคุณ	ทำผลิตภัณฑ์อาหารสำเร็จรูปจากเนื้อสัตว์ มันสัตว์ หนังสัตว์ หรือสารที่สกัดจากไขสัตว์หรือกระดูกสัตว์ เช่น หมูหยอง กุนเชียง หมูแผ่น หมูสวรรค์	เลขที่ หมู่ ซอย - ถ. - ต. ห้วยจรเข้ม อ. เมืองนครปฐม จ. นครปฐม 73000
40	บริษัท ส. ขอนแก่นฟู้ดส์ จำกัด (มหาชน)	การทำผลิตภัณฑ์อาหารสำเร็จรูปจากเนื้อสัตว์ มันสัตว์ หนังสัตว์ เช่น กุนเชียง หมูหยอง	เลขที่ 27/6 หมู่ 4 ซอย - ถ. - ต. วังตะกู่ อ. เมืองนครปฐม จ. นครปฐม 73000
41	บริษัท ไอ.โอ.พี.ฟู้ดส์ จำกัด	การทำผลิตภัณฑ์อาหารสำเร็จรูปจากเนื้อสัตว์ มันสัตว์ หนังสัตว์ เช่น ลูกชิ้น เป็นต้น	เลขที่ 77/1 หมู่ 3 ซอย - ถ. - ต. ห้วยจรเข้ม อ. เมืองนครปฐม จ. นครปฐม 73000

ตารางที่ ๔๘ ข้อมูลโรงงานอุตสาหกรรมของจังหวัดนครปฐม ที่ประกอบกิจการเกี่ยวกับผลิตผลทางการเกษตร (ต่อ)

ที่	ชื่อโรงงาน	ประกอบกิจการ	เลขที่
42	บริษัท คณาทรัพย์ โฟรเซนฟู้ด จำกัด	แปรรูปเนื้อสัตว์ เช่น เนื้อสุกรบด เนื้อสุกรสไลด์แผ่นบาง เนื้อสุกรหั่นแกง	เลขที่ 127 หมู่ 9 ซอย - ถ. - ต. สระกะเทียม อ. เมืองนครปฐม จ. นครปฐม 73000
43	นางสาวอรศรี สำรี	ผลิตลูกชิ้นหมู	เลขที่ หมู่ 1 ซอย - ถ. - ต. นราภิรมย์ อ. บางเลน จ. นครปฐม 10170
44	บริษัท เบทาโกรเกษตรอุตสาหกรรม จำกัด	ทำผลิตภัณฑ์อาหารสำเร็จรูปจากเนื้อสัตว์ เช่น เนื้อหมูปรุงรส หมูบด หมูหมัก หมูหยอง กุนเชียง ลูกชิ้น หมูแผ่น และชิ้นส่วนสุกรตัดแต่งรวมถึงเครื่องใน และฆ่าสัตว์	เลขที่ 333 หมู่ 13 ซอย - ถ. บางเลน-ลาดหลุมแก้ว ต. บางภาษี อ. บางเลน จ. นครปฐม 73130
45	นางวิศรา เจนกิจณรงค์	ผลิตอาหารจากเนื้อสุกร เช่น ลูกชิ้น	เลขที่ 168/3 หมู่ ซอย นาสร้าง 2 ถ. นาสร้าง ต. นครปฐม อ. เมืองนครปฐม จ. นครปฐม 73000
46	บริษัท เทพประทาน 2015 จำกัด	ผลิตภัณฑ์แปรรูปกลุ่มหมูหมักกระเพาะในรูปแบบที่ฉนิ๊กและอากาศเข้าไม่ได้และห้องเย็นเก็บสินค้า	เลขที่ 40 หมู่ 9 ซอย เจริญดี 5 ถ. - ต. ลำพญา อ. เมืองนครปฐม จ. นครปฐม 73000
47	ชารินรดาฟู้ดส์	ผลิตอาหารสำเร็จรูปจากเนื้อสัตว์ เช่น แหนม หมูยอ	เลขที่ 35/1 หมู่ 3 ซอย - ถ. - ต. ถนนขาด อ. เมืองนครปฐม จ. นครปฐม 73000
48	บริษัท แม่ไก่ อินเตอร์ฟู้ดส์ 2019 จำกัด	ผลิตอาหารแปรรูปจากเนื้อสัตว์	เลขที่ 146 หมู่ 1 ซอย - ถ. - ต. นราภิรมย์ อ. บางเลน จ. นครปฐม 10160
49	บริษัท พี.พี.เฟรช พอร์ค จำกัด	การทำอาหารสำเร็จรูปจากสัตว์ มันสัตว์ หนังสัตว์ หรือสารที่สกัดจากไขสัตว์หรือกระดูกสัตว์	เลขที่ 98/6 หมู่ 5 ซอย - ถ. - ต. ท่าข้าม อ. สามพราน จ. นครปฐม 73110

ตารางที่ ๔๘ ข้อมูลโรงงานอุตสาหกรรมของจังหวัดนครปฐม ที่ประกอบกิจการเกี่ยวกับผลิตผลทางการเกษตร (ต่อ)

ที่	ชื่อโรงงาน	ประกอบกิจการ	เลขที่
58	เฮง ฮิว เล็ง เจ-เจ	ผลิตอาหารจากเนื้อสุกร เนื้อไก่ เช่น ลูกชิ้น	เลขที่ 92 หมู่ 5 ซอย - ถ. - ต. นครปฐม อ. เมืองนครปฐม จ. นครปฐม 73000
59	บริษัท หมูแป้งนมสดคุณยุ้ย จำกัด	ผลิตและจำหน่ายหมูแป้งนมสด รวมทั้งผลิตภัณฑ์ทำจากเนื้อสัตว์ทุกชนิด ใกล้เคียงป่าไม้บรรจุในภาชนะที่ผนึกและอากาศเข้าไม่ได้	เลขที่ 102 หมู่ 2 ซอย - ถ. - ต. หนองปากโลง อ. เมืองนครปฐม จ. นครปฐม 73000
60	บริษัท แก้วตาดวงใจ 999 จำกัด	ตัดแต่งเนื้อสุกร บรรจุถุงแช่แข็ง	เลขที่ 56 หมู่ 6 ซอย - ถ. - ต. ห้วยจรเข้ม อ. เมืองนครปฐม จ. นครปฐม 73000
61	บริษัท จานเด็ด ฟู้ด จำกัด	ผลิตลูกชิ้นหมู ลูกชิ้นไก่	เลขที่ 11/2 หมู่ ซอย - ถ. - ต. นครปฐม อ. เมืองนครปฐม จ. นครปฐม 73000
62	บริษัท ภาร ไตทิจัน ฟู้ด จำกัด	ทำผลิตภัณฑ์อาหารสำเร็จรูปจากเนื้อสัตว์ เช่น หมูหมัก หมูสไลด์ เนื้อสไลด์	เลขที่ 26/3-4 หมู่ 10 ซอย - ถ. - ต. ห้วยขวาง อ. กำแพงแสน จ. นครปฐม 73140
63	บริษัท เอ็ม แอล เจริญดี ฟาร์ม จำกัด	ตัดแต่งเนื้อสุกร บรรจุถุงแช่แข็ง	เลขที่ 5 หมู่ 2 ซอย - ถ. - ต. บ่อพลับ อ. เมืองนครปฐม จ. นครปฐม 73000
64	โรงงาน 1 หมูน้อย	ผลิตกุนเชียง หมูหยอง	เลขที่ 122/6 หมู่ 8 ซอย - ถ. - ต. บ่อพลับ อ. เมืองนครปฐม จ. นครปฐม 73000
65	บริษัท เบเกอร์รี่ น่ารัก จำกัด	ผลิตหมูหยอง	เลขที่ 30/5 หมู่ 4 ซอย - ถ. - ต. ดอนแฝก อ. นครชัยศรี จ. นครปฐม 73120

ตารางที่ ๔๘ ข้อมูลโรงงานอุตสาหกรรมของจังหวัดนครปฐม ที่ประกอบกิจการเกี่ยวกับผลิตผลทางการเกษตร (ต่อ)

ที่	ชื่อโรงงาน	ประกอบกิจการ	เลขที่
66	บริษัท เสง 567 จำกัด โดย นายสุชาติ เจนกิจฉรงค์	เป็นผู้ผลิตเนื้อหมู เนื้อไก่ ขายส่ง ขายปลีก	เลขที่ โฉนดที่ดินเลขที่ 6605,35769,108447 หมู่ 13 ซอย สท.พิสิทธิ์ ถ. - ต. โพรงมะเตี้อ อ. เมืองนครปฐม จ. นครปฐม 73000
67	บริษัท เฟรชมีท ฟู้ด โปรดักส์ จำกัด	ผลิตอาหารพร้อมปรุง (อาหารสด), อาหารสำเร็จรูป	เลขที่ 91/9 หมู่ 2 ซอย - ถ. - ต. ไร่หวาย อ. นครชัยศรี จ. นครปฐม 73120
68	ห้างหุ้นส่วนจำกัด พงษ์โรมัน	การบรรจุเนื้อสัตว์ในภาชนะที่ผนึกและอากาศเข้าไม่ได้	เลขที่ 36/1 หมู่ 5 ซอย วัดโรมัน ถ. ราษฎร์สามัคคี ต. ท่าข้าม อ. สามพราน จ. นครปฐม 73110
69	บริษัท บิ๊กเฮง ฟู้ด จำกัด	ผลิตหมูแดง	เลขที่ 14/1 หมู่ ซอย - ถ. - ต. นครปฐม อ. เมืองนครปฐม จ. นครปฐม 73000
70	สหกรณ์เครือข่ายโคเนื้อ จำกัด	การแปรรูปเนื้อโคและชิ้นส่วนต่างๆ ของโคและบรรจุในภาชนะที่ผนึกอากาศเข้าไม่ได้รวมถึงผลิตภัณฑ์สำเร็จรูปจากเนื้อโค	เลขที่ 17 หมู่ 7 ซอย - ถ. - ต. สระสีมูม อ. กำแพงแสน จ. นครปฐม 73140
71	สหกรณ์เครือข่ายโคเนื้อ จำกัด	แปรรูปเนื้อโคและชิ้นส่วนต่าง ๆ ของโคและบรรจุในภาชนะที่ผนึกอากาศเข้าไม่ได้รวมถึงผลิตภัณฑ์สำเร็จรูปจากเนื้อโค	เลขที่ 17 หมู่ 7 ซอย - ถ. - ต. สระสีมูม อ. กำแพงแสน จ. นครปฐม 73140
72	บริษัท ธัญดา พอร์ค โอเค จำกัด	ชำแหละเนื้อสุกร เพื่อจำหน่ายเป็นเนื้อสุกรแช่เย็น เนื้อสุกรแช่แข็ง,ทำอาหารสำเร็จรูปจากเนื้อสัตว์ เช่น กุนเชียง และ บรรจุเนื้อสัตว์ในภาชนะที่ปิดผนึก	เลขที่ 333 หมู่ 9 ซอย - ถ. - ต. บ่อพลับ อ. เมืองนครปฐม จ. นครปฐม 73000

ตารางที่ ๔๘ ข้อมูลโรงงานอุตสาหกรรมของจังหวัดนครปฐม ที่ประกอบกิจการเกี่ยวกับผลิตผลทางการเกษตร (ต่อ)

ที่	ชื่อโรงงาน	ประกอบกิจการ	เลขที่
73	นายวัชรพล ไวยศิริ	ชำแหละเนื้อจากโครงกระดูกเปิดเพื่อจำหน่าย และบด โครงกระดูกเปิดเพื่อส่งทำอาหารสัตว์	เลขที่ โฉนดที่ดินเลขที่ 94023 หมู่ 5 ซอย - ถ. - ต. ตาก้อง อ. เมืองนครปฐม จ. นครปฐม 73000
74	บริษัท ซินเซียร์ เฟรช ฟู้ด จำกัด	ผลิตและจำหน่ายชิ้นส่วนสุกรแช่เย็น	เลขที่ 99 หมู่ ซอย - ถ. - ต. บ่อพลับ อ. เมืองนครปฐม จ. นครปฐม 73000
75	บริษัท ฟู้ด แวลู จำกัด	แปรรูปเนื้อสัตว์ เช่น ไค้, ชิ้นส่วนไก่	เลขที่ 121/2 หมู่ 14 ซอย - ถ. - ต. ท้าหลวง อ. เมืองนครปฐม จ. นครปฐม 73000
76	บริษัท ฟู้ด ฟิต อินกรีเดียนส์ จำกัด	ผลิตแปรรูปสภาพเนื้อสัตว์โดยการทอด	เลขที่ 121/3 หมู่ 14 ซอย - ถ. - ต. ท้าหลวง อ. เมืองนครปฐม จ. นครปฐม 73000
77	บริษัท รุ่ยหลง เทรดดิง จำกัด	ตัดแต่งชิ้นส่วนไก่ ซึ่งมีใช้สัตว์น้ำและห้องเย็น	เลขที่ 149 หมู่ 9 ซอย - ถ. - ต. ท่าตลาด อ. สามพราน จ. นครปฐม 73110
78	บริษัท ซ้อใหญ่ จำกัด	ล้าง ชำแหละ แกะ หรือบดส่วนหนึ่งส่วนใดของสุกร	เลขที่ 140/4 หมู่ 6 ซอย - ถ. - ต. สามง่าม อ. ดอนตูม จ. นครปฐม 73150
79	บริษัท ทรัพย์ทองหอม ฟู้ดโปรดักส์ จำกัด	ตัดแต่งและแปรรูปเนื้อสัตว์สด และอาหารทะเลสดแช่ แข็ง	เลขที่ โฉนดที่เลขที่ 39476 หมู่ 10 ซอย - ถ. - ต. ท้าหลวง อ. เมืองนครปฐม จ. นครปฐม 73000
80	บริษัท แสบปีฟัก 69 จำกัด	โรงงานชำแหละและตัดแต่งเนื้อสุกร	เลขที่ 9/1 หมู่ 4 ซอย - ถ. - ต. ตาก้อง อ. เมืองนครปฐม จ. นครปฐม 73000
81	บริษัท เกษมชัยฟาร์มกรุ๊ป จำกัด	ผลิตภัณฑ์แปรรูปไข่ไก่ เช่น ผลิตไข่เหลวแช่แข็ง, ผลิต เต้าหู้ไข่ ฯ	เลขที่ 169 หมู่ 8 ซอย - ถ. - ต. บางเลน อ. บางเลน จ. นครปฐม 73130

ตารางที่ ๔๘ ข้อมูลโรงงานอุตสาหกรรมของจังหวัดนครปฐม ที่ประกอบกิจการเกี่ยวกับผลิตผลทางการเกษตร (ต่อ)

ที่	ชื่อโรงงาน	ประกอบกิจการ	เลขที่
99	บริษัท สยาม ฟรุ๊ต ดีไลท์ จำกัด	ทำอาหารจากผักและผลไม้ และบรรจุในภาชนะที่ผนึกและอากาศเข้าไม่ได้	เลขที่ 57/5 หมู่ 8 ซอย - ถ. - ต. บ้านยาง อ. เมืองนครปฐม จ. นครปฐม 73000
100	บริษัท ดับเบิ้ลยูแพคเตอร์ จำกัด	เกี่ยวกับผัก พืช ผลไม้ บรรจุภาชนะปิดผนึก น้ำดื่ม และเครื่องดื่มที่ไม่มีแอลกอฮอล์	เลขที่ 88/8 หมู่ 3 ซอย - ถ. ห้วยพลู-วัดสำโรง ต. ดอนแฝก อ. นครชัยศรี จ. นครปฐม 73120
101	บริษัท อาหารและผลไม้ไทย จำกัด	แปรรูปผลิตภัณฑ์อาหารจากผัก ผลไม้ และบรรจุในภาชนะที่ผนึกและอากาศเข้าไม่ได้ เช่น มะพร้าวแห้ง	เลขที่ 59/44 หมู่ 5 ซอย - ถ. - ต. วัดละมุด อ. นครชัยศรี จ. นครปฐม 73120
102	วิสาหกิจชุมชนตำบลดอนตูมแม่ฉุย	ผลิตสินค้าเกษตรแปรรูปจากมะเขือเทศและผลไม้ตามฤดูกาล	เลขที่ 110 หมู่ 6 ซอย - ถ. - ต. ดอนตูม อ. บางเลน จ. นครปฐม 73130
103	นายวิรัชชัย ศิลาสัมฤทธิ์ผล	แปรรูปพืชผัก ผลไม้ สดและแช่แข็ง	เลขที่ 199 หมู่ 7 ซอย - ถ. กล้วยแมน ต. ห้วยขวาง อ. กำแพงแสน จ. นครปฐม 73140
104	บริษัท พีพี.เอส เพ็ท ฟู้ดส์ จำกัด	ถนอมอาหาร เช่น อบแห้ง ดอง แช่เย็น แช่เย็น	เลขที่ หมู่ 7 ซอย - ถ. - ต. ไร่ชิง อ. สามพราน จ. นครปฐม 73210
105	ห้างหุ้นส่วนจำกัด โรงงานอาหารเชียงเฮง	ผลไม้อบแห้ง เช่น มะม่วง, สับปะรด, ฝรั่ง, พุทรา ฯลฯ	เลขที่ 30/4 หมู่ 1 ซอย วัดเทียนดัด ถ. เพชรเกษม ต. บ้านใหม่ อ. สามพราน จ. นครปฐม 73110
106	ห้างหุ้นส่วนจำกัด โรงงานอาหารเชียงเฮง	ผลไม้อบแห้ง เช่น มะม่วง, สับปะรด, ฝรั่ง, พุทรา ฯลฯ	เลขที่ 14/1 หมู่ 10 ซอย - ถ. - ต. บางช้าง อ. สามพราน จ. นครปฐม 73110
107	บริษัท ชันยางโปรดิวส์ จำกัด	ผลิตพืช ผัก ผลไม้กระป๋อง ผลิตขนมขบเคี้ยว เช่น เนื้อปลาหมึกชุบแป้งทอด เนื้อปลาชุบแป้งทอด	เลขที่ 13/8 หมู่ 4 ซอย วัดท่าข้าม ถ. เพชรเกษม ต. ท่าข้าม อ. สามพราน จ. นครปฐม 73110

ตารางที่ ๔๘ ข้อมูลโรงงานอุตสาหกรรมของจังหวัดนครปฐม ที่ประกอบกิจการเกี่ยวกับผลิตผลทางการเกษตร (ต่อ)

ที่	ชื่อโรงงาน	ประกอบกิจการ	เลขที่
108	ห้างหุ้นส่วนจำกัด บางกอกโกล	แปรรูปวัตถุดิบจากการเกษตร ผลไม้บรรจุกระป๋อง เช่น ว่านหางจระเข้ และน้ำว่าน	เลขที่ 23/1 หมู่ 7 ซอย - ถ. ชาติชายแมน ต. ทุ่งกระพังโหม อ. กำแพงแสน จ. นครปฐม 73140
109	บริษัท ยูนิ-เพรสซิเดนท์ (ประเทศไทย) จำกัด	ผลิตอาหารประเภทเครื่องดื่มบรรจุ กระป๋อง เช่น ชา กาแฟ และน้ำผัก-ผลไม้ต่าง ๆ	เลขที่ 502 หมู่ 3 ซอย - ถ. พระประโทน-บ้านแพ้ว ต. ดอนยายหอม อ. เมืองนครปฐม จ. นครปฐม 73000
110	บริษัท เค.ซี.เฟรช จำกัด	ผลิตผัก ผลไม้บรรจุกระป๋อง คัดขนาดและแบ่งบรรจุ ผัก ผลไม้	เลขที่ 222 หมู่ 2 ซอย - ถ. พลดำริห์ ต. กำแพงแสน อ. กำแพงแสน จ. นครปฐม 73140
111	บริษัท นิวแหลมทองฟูดส์ อินดัสทรีส์ จำกัด	ผลิต ผัก ผลไม้ และชิ้นกกระทาบรรจุกระป๋อง ทำ น้ำกะทิสำเร็จรูปบรรจุกระป๋อง น้ำมะพร้าวอ่อนพร้อม เนื้อบรรจุถ้วยเยือกแข็งและทำผัก ผลไม้แช่เยือกแข็ง	เลขที่ 78/2 หมู่ 8 ซอย - ถ. พระประโทน-บ้านแพ้ว ต. ดอนยายหอม อ. เมืองนครปฐม จ. นครปฐม 73000
112	บริษัท ฟู้ดสตาร์ จำกัด	ผลิตเครื่องดื่มจากผัก ผลไม้ และน้ำดื่ม ได้เดือน ละ 400,000 ลิตร	เลขที่ 58 หมู่ 6 ซอย - ถ. พระประโทน-บ้านแพ้ว ต. ตลาดจินดา อ. สามพราน จ. นครปฐม 73110
113	กุนเชียงเฮียแตง	ผลิตกุนเชียง	เลขที่ 7/3 หมู่ 9 ซอย นาชุม 1 ถ. นาสร้าง ต. นครปฐม อ. เมืองนครปฐม จ. นครปฐม 73000
114	บริษัท แม่ประยูร อาหารไทย จำกัด	ทำผลิตภัณฑ์อาหารสำเร็จรูปจากเนื้อสัตว์ เช่น แหนม ไส้กรอก หอยจ๊อ ลูกชิ้น	เลขที่ 21/2 หมู่ 0 ซอย กำนันพันธุ์ ถ. นาสร้าง ต. นครปฐม อ. เมืองนครปฐม จ. นครปฐม 73000
115	เจ๊ใหญ่ หมูแดง	ผลิตอาหารจากเนื้อสุกร	เลขที่ 82/1 หมู่ 10 ซอย - ถ. - ต. นครปฐม อ. เมืองนครปฐม จ. นครปฐม 73000

ตารางที่ ๔๘ ข้อมูลโรงงานอุตสาหกรรมของจังหวัดนครปฐม ที่ประกอบกิจการเกี่ยวกับผลิตผลทางการเกษตร (ต่อ)

ที่	ชื่อโรงงาน	ประกอบกิจการ	เลขที่
116	ศักดิ์ชัย	ทำกุนเชียง	เลขที่ 150/1 หมู่ 1 ซอย - ถ. เลียบคลองชลประทาน ต. พระปฐมเจดีย์ อ. เมืองนครปฐม จ. นครปฐม 73000
117	บริษัท สามพรานฟู้ดส์ จำกัด	ผลิตอาหารเพื่อสุขภาพ เช่น เครื่องเทศอบแห้ง,ผลไม้ อบแห้ง,ผลไม้,สมุนไพรอบแห้งทุกชนิด และครีมงา, น้ำผึ้ง,น้ำจิ้ม,น้ำสลัด,น้ำส้มสายชูหมักจากแอปเปิ้ล	เลขที่ 18/4 หมู่ 2 ซอย เทศบาล7 ถ. เพชรเกษม ต. อ้อมใหญ่ อ. สามพราน จ. นครปฐม 73160
118	บริษัท จงศิริฟู้ด 2003 จำกัด	การถนอมพืชผักและบดกระเทียม บดขิง	เลขที่ 98 หมู่ 7 ซอย - ถ. - ต. ไร่ขิง อ. สามพราน จ. นครปฐม 73210
119	นางนวลรัตน์ เฮ็งกิจเจริญเลิศ	ผลิตเกี่ยวกับผลิตผลเกษตรกรรม เช่น มะพร้าวอ่อน ต้ม นึ่ง เผาและแช่เย็น	เลขที่ 92/3 หมู่ ซอย - ถ. - ต. บางช้าง อ. สามพราน จ. นครปฐม 73110
120	บริษัท ไปโอเวย์ เนเจอร์ล (ประเทศไทย) จำกัด	ผลิตเครื่องดื่มสมุนไพร	เลขที่ 37/83 หมู่ 4 ซอย - ถ. - ต. ท่าตลาด อ. สามพราน จ. นครปฐม 73110
121	บริษัท เจริญสุขเกษตร ฮันชีว จำกัด	ทำเครื่องดื่ม น้ำผลไม้และผลิตอาหารสำเร็จรูปจากถั่ว	เลขที่ 99/99 หมู่ 2 ซอย วัดสุวรรณาราม ถ. ปิ่นเกล้า-นครไชยศรี ต. บางเตย อ. สามพราน จ. นครปฐม 73210
122	ห้างหุ้นส่วนจำกัด โรงสีศรีพรกิจวัฒนา	นึ่งและอบข้าวเปลือก	เลขที่ โฉนดที่ดินเลขที่ 24891 25012 25013 หมู่ 13 ซอย - ถ. - ต. บางภาษี อ. บางเลน จ. นครปฐม 73130

ตารางที่ ๔๘ ข้อมูลโรงงานอุตสาหกรรมของจังหวัดนครปฐม ที่ประกอบกิจการเกี่ยวกับผลิตผลทางการเกษตร (ต่อ)

ที่	ชื่อโรงงาน	ประกอบกิจการ	เลขที่
123	บริษัท ไม้หูช้างการเกษตร จำกัด	อบกล้วยไม้และพืชผลทางการเกษตรเป็นวัตถุดิบเพื่อทำสมุนไพรทั้งแบบหั่นและแบบเส้น	เลขที่ 136 หมู่ 5 ซอย - ถ. - ต. ไม้หูช้าง อ. บางเลน จ. นครปฐม 73130
124	บริษัท โกลเด้นท์ ฟาร์ม ฟู้ด จำกัด	ขัดข้าวและคัดแยกคุณภาพข้าวสาร	เลขที่ โฉนดที่ดินเลขที่ 490 หมู่ 5 ซอย - ถ. ปากทางเข้าวัดสำโรง ต. สัมปทวน อ. นครชัยศรี จ. นครปฐม 73120
125	บริษัท นราธิปไรวัลมีล 1989 จำกัด	ปรับปรุงคุณภาพข้าว	เลขที่ 66/9 หมู่ 8 ซอย - ถ. - ต. ลำเหย อ. ดอนตูม จ. นครปฐม 73150
126	นายณรงค์ ศรีจันทร์	อบข้าวเปลือก	เลขที่ หมู่ 13 ซอย - ถ. - ต. บางภาษี อ. บางเลน จ. นครปฐม 73130
127	บริษัท เอ็นที ฟู้ด อินเตอร์เทรด จำกัด	บรรจุผลิตภัณฑ์พืช ผัก และผลไม้	เลขที่ 104/5 หมู่ 8 ซอย - ถ. - ต. หนองปากโลง อ. เมืองนครปฐม จ. นครปฐม 73000
128	ห้างหุ้นส่วนสามัญ อินฟินิตี้ เทรดดิ้ง	บรรจุผลิตภัณฑ์พืช ผัก และผลไม้	เลขที่ 104/6 หมู่ 8 ซอย - ถ. - ต. หนองปากโลง อ. เมืองนครปฐม จ. นครปฐม 73000
129	โรงอบข้าวกิจประเสริฐ	เกี่ยวกับผลิตผลเกษตรกรรม โดยการอบพืชหรือเมล็ดพืช เช่น การอบเมล็ดข้าว	เลขที่ 60 หมู่ 8 ซอย - ถ. บางเลน-ดอนตูม ต. บางปลา อ. บางเลน จ. นครปฐม 73130
130	จึ้งเฮงลั้ง	อบข้าวเปลือก	เลขที่ 36 หมู่ 6 ซอย - ถ. - ต. ห้วยด้วน อ. ดอนตูม จ. นครปฐม 73150

ตารางที่ ๔๘ ข้อมูลโรงงานอุตสาหกรรมของจังหวัดนครปฐม ที่ประกอบกิจการเกี่ยวกับผลิตผลทางการเกษตร (ต่อ)

ที่	ชื่อโรงงาน	ประกอบกิจการ	เลขที่
140	บริษัท ไทยพีรเมียม อินเตอร์ฟู้ดส์ จำกัด	ผลไม้อบแห้ง เช่น ทูเรียน, มังคุด, มะม่วง	เลขที่ หมู่ ซอย - ถ. - ต. หนองดินแดง อ. เมืองนครปฐม จ. นครปฐม 73000
141	นายประยูร เจตน์มงคลรัตน์	กระเพาะเปลือกเมล็ดพืช เช่น ถั่วเขียวซีก ถั่วเหลืองซีก	เลขที่ 58/9 หมู่ 11 ซอย ไร่ชิง36 ถ. พุทรมณฑลสาย 5 ต. สามพราน อ. สามพราน จ. นครปฐม 10500
142	บริษัท จีแฉิง จำกัด	กระเพาะเปลือกถั่วทุกชนิด	เลขที่ 137 หมู่ 7 ซอย - ถ. บางเลน-นพวงศ์ ต. บางเลน อ. บางเลน จ. นครปฐม 73130
143	โรงนุ่นโชคสุขชัย	ป่นนุ่น	เลขที่ 629 หมู่ 5 ซอย - ถ. - ต. นครปฐม อ. เมืองนครปฐม จ. นครปฐม 73000
144	นายธีรนิติ มงคลธนะตระกูล	เพาะถั่วงอก	เลขที่ 2/3 หมู่ 1 ซอย - ถ. - ต. มาบแค อ. เมืองนครปฐม จ. นครปฐม 73000
145	บริษัท บีเอส มายโค ไบโอเทค จำกัด	การเพาะเชื้อเห็ดรา	เลขที่ 81 หมู่ 7 ซอย - ถ. - ต. สระสีมูม อ. กำแพงแสน จ. นครปฐม 10220
146	บริษัท เคอร์เนอร์ อะโกร เอ็กซ์พอร์ต เซ็นเตอร์ จำกัด	คัดแยกคุณภาพของผลผลิตทางการเกษตร	เลขที่ 92 หมู่ 3 ซอย - ถ. - ต. ห้วยหมอนทอง อ. กำแพงแสน จ. นครปฐม 73140
147	บริษัท ไฟศาลเจริญ (1988) จำกัด	ตัดแต่งผักสด แยกขนาดหรือผลิตผลทางการเกษตรกรรม	เลขที่ 77/108 หมู่ 7 ซอย - ถ. - ต. คลองโยง อ. พุทรมณฑล จ. นครปฐม 73170
148	บริษัท พีชไทยฟรุ๊ตส์ จำกัด	คัดแยกขนาดและคุณภาพมะพร้าว	เลขที่ 112 หมู่ 3 ซอย - ถ. - ต. ถนนขาด อ. เมืองนครปฐม จ. นครปฐม 73000

ตารางที่ ๔๘ ข้อมูลโรงงานอุตสาหกรรมของจังหวัดนครปฐม ที่ประกอบกิจการเกี่ยวกับผลิตผลทางการเกษตร (ต่อ)

ที่	ชื่อโรงงาน	ประกอบกิจการ	เลขที่
149	บริษัท นำไทยเชียงใหม่เกษตรกิจ จำกัด	คัดแยกและแบ่งบรรจุผลิตผลเกษตรกรรม	เลขที่ 145 หมู่ 4 ซอย - ถ. - ต. นิลเพชร อ. บางเลน จ. นครปฐม 73130
150	บริษัท เมอริเดียนฟู้ดส์ จำกัด	การคัดหรือแยกขนาดหรือคุณภาพของผลผลิตเกษตรกรรมและบรรจุสินค้าในภาชนะโดยไม่มีการผลิตการบรรจุสินค้าทั่วไป	เลขที่ 2/1 หมู่ 4 ซอย - ถ. - ต. คลองโยง อ. พุทธมณฑล จ. นครปฐม 73170
151	บริษัท ต้นทิพย์ ไรซ์ จำกัด	ขัดข้าวและคัดแยกคุณภาพข้าวสาร	เลขที่ 52/7 หมู่ 2 ซอย - ถ. - ต. โคกพระเจดีย์ อ. นครชัยศรี จ. นครปฐม 73120
152	ห้างหุ้นส่วนจำกัด โรงสีพัฒนานาวิช	ปรับปรุงคุณภาพข้าว	เลขที่ 126 หมู่ 12 ซอย - ถ. - ต. ดอนข่อย อ. กำแพงแสน จ. นครปฐม 73140
153	บริษัท ไทยฮา จำกัด (มหาชน)	ปรับปรุงคุณภาพข้าว (ขัดข้าว)	เลขที่ 140 หมู่ 5 ซอย - ถ. ดอนหวาย-พุทธมณฑล สาย 5 ต. บางกระพี้ อ. สามพราน จ. นครปฐม 73210
154	บริษัท กรุงเทพสตาร์อินดัสเทรียล จำกัด	การสี ฝัด หรือขัดข้าว และการบดเมล็ดพืชหรือหัวพืช	เลขที่ 25/4 หมู่ 2 ซอย เข้ม ถ. เพชรเกษม ต. อ้อมใหญ่ อ. สามพราน จ. นครปฐม 73160
155	บริษัท โซย่าฟู้ด จำกัด	ผลิตอาหารสำเร็จรูปจากเมล็ดพืชหรือหัวพืช เช่น เต้าหู้หลอด เต้าหู้เหลือง	เลขที่ 40/5 หมู่ 1 ซอย - ถ. - ต. ศรีษะทอง อ. นครชัยศรี จ. นครปฐม 73120
156	บริษัท น้ำมันพืชไทย จำกัด (มหาชน)	อบถั่วเหลือง และไซโลเก็บถั่วเหลือง	เลขที่ 36 หมู่ 3 ซอย - ถ. สายเจ็ด ต. นครชัยศรี อ. นครชัยศรี จ. นครปฐม 73120

ที่มา : สำนักงานอุตสาหกรรมจังหวัดนครปฐม

๓.๒๕ แหล่งท่องเที่ยวเชิงเกษตรจังหวัดนครปฐม

ท่องเที่ยวเชิงเกษตร คือ การเดินทางท่องเที่ยวไปยังพื้นที่ชุมชนเกษตรกรรม สวนเกษตร วนเกษตร สวนสมุนไพร ฟาร์มปศุสัตว์ และแหล่งเพาะเลี้ยงสัตว์น้ำต่าง ๆ สถานที่ราชการ ตลอดจน สถาบันการศึกษา ที่มีงานวิจัยและพัฒนาเทคโนโลยีการผลิตทางการเกษตรที่ทันสมัย เพื่อชื่นชมความสวยงามความสำเร็จ และเพลิดเพลินในกิจกรรมทางการเกษตรในลักษณะต่าง ๆ ได้ความรู้ ได้ประสบการณ์ใหม่ ๆ บนพื้นฐานความรับผิดชอบต่อการรักษาสภาพแวดล้อมของสถานที่นั้น

ตารางที่ ๔๙ แหล่งท่องเที่ยวเชิงเกษตรจังหวัดนครปฐม

ที่	แหล่งท่องเที่ยวเชิงเกษตร / สินค้า	กิจกรรม	ที่ตั้ง
๑	ศูนย์เรียนรู้เกษตรอินทรีย์ไม่ตอง	- การทำเกษตรอินทรีย์ ชมแปลงผัก เก็บผักสดๆ	๑๒๕/๕ ต.หนองงูเหลือม อ.เมืองนครปฐม
๒	Haerty Fresh บุษราคัม อินทผลัม	- เยี่ยมชม และเลือกซื้ออินทผลัม	๕๐ หมู่ ๒ ต.หนองงูเหลือม อ.เมืองนครปฐม
๓	ฟาร์มกุ่มลูกเอก	- เที่ยวชมบ่อกุ่ม วิธีคนเลี้ยงกุ่ม การใช้เรือให้อาหารกุ่ม การลากกุ่ม	๘ หมู่ ๑๖ ต.สระสี่มุม อ.กำแพงแสน
๔	สวนลุงแจ้	- เยี่ยมชม และเลือกซื้อพันธุ์ไม้ดอกไม้ประดับ	๒๕/๑ หมู่ ๑ ต.ไทยवास อ.นครชัยศรี
๕	สวนมะลิ	- เยี่ยมชมวิธีการเก็บมะลิ	ต.ห้วยด้วน อ.ดอนตูม
๖	สวนอินทผลัม F๒๘ ณ บ้านเกาะแรด	- เยี่ยมชม และเลือกซื้ออินทผลัม	บ้านเกาะแรด ต.บางปลา อ.บางเลน
๗	ศูนย์การเรียนรู้เกษตรอินทรีย์ บ้านหัวอ่าว	- แหล่งเรียนรู้เศรษฐกิจพอเพียงด้านธรรมชาติ - การทำปุ๋ยใช้เอง - การทำและการใช้ฮอร์โมนต่างๆ - การผลิตพันธุ์พืชไม้ผลต่างๆ - การปลูกพืชแบบอินทรีย์	๓๗/๑ หมู่ที่ ๕ ต.บางช้าง อ.สามพราน
๘	วิถีชีวิตชุมชนเกษตร เกาะลัดอีแต่น	- เดินชมในสวนไม้ผล - ชมแหล่งสะสมของโบราณ ของใช้ - ชมวิถีชุมชนแบบชาวบ้าน การใช้ชีวิตแบบเรียบง่าย - ชม ชิม ซื้บ ผลไม้ปลอดภัยจากสารพิษ	๑๖ หมู่ ๗ ต.บางเตย อ.สามพราน

ตารางที่ ๔๙ แหล่งท่องเที่ยวเชิงเกษตรจังหวัดนครปฐม (ต่อ)

ที่	แหล่งท่องเที่ยวเชิงเกษตร / สินค้า	กิจกรรม	ที่ตั้ง
๙	ไร่แสนรักษ์	- แลกเปลี่ยนเรียนรู้เกษตรกรอินทรีย์ - เยี่ยมชมนาข้าวไรซ์เบอร์รี่ แปลงอ้อย นาบัว - เลือกรับซื้อผลิตภัณฑ์ชุมชน	ต.ไร่จึง อ.สามพราน
๑๐	บ้านฟักข้าวนิษฐา	- ชิมน้ำฟักข้าว - เลือกรับซื้อผลิตภัณฑ์จากฟักข้าว	ต.มหาสวัสดิ์ อ.พุทธมณฑล
๑๑	นาบัวลุงแจ่ม	- เยี่ยมชมวิธีการทำนาบัว - กิจกรรมพายเรือเก็บดอกบัว - จิบชาเกสรดอกบัว , ชิมเมี่ยงกลีบบัว	๖๑ หมู่ ๖ ต.มหาสวัสดิ์ อ.พุทธมณฑล

www.ท่องเที่ยวชุมชน.com

๓.๒๖ ผู้ประกอบการและผลิตภัณฑ์ หนึ่งตำบลหนึ่งผลิตภัณฑ์ (OTOP)

ตารางที่ ๕๐ จำนวนผู้ประกอบการที่ขึ้นทะเบียนหนึ่งตำบลหนึ่งผลิตภัณฑ์ (OTOP)

ที่	อำเภอ	กลุ่มผู้ผลิตชุมชน (ราย)	ผู้ผลิตรายเดียว (ราย)	ผู้ประกอบการ SMEs (ราย)	รวม (ราย)
๑	เมืองนครปฐม	๔๔	๒๘๗	๒๒	๓๕๓
๒	กำแพงแสน	๘๓	๑๐๕	๘	๑๙๖
๓	นครชัยศรี	๕๖	๑๗๗	๖	๒๓๙
๔	ดอนตูม	๕๑	๖๕	๐	๑๑๖
๕	บางเลน	๘๖	๑๑๒	๑๐	๒๐๘
๖	สามพราน	๖๔	๒๘๐	๓๓	๓๗๗
๗	พุทธมณฑล	๓๑	๖๕	๕	๑๐๑
รวม		๔๑๕	๑๐๙๑	๘๔	๑,๕๙๐

ตารางที่ ๕๑ จำนวนผลิตภัณฑ์ที่ขึ้นทะเบียนหนึ่งตำบลหนึ่งผลิตภัณฑ์ (OTOP)

ที่	อำเภอ	ประเภทผลิตภัณฑ์					รวม
		อาหาร	เครื่องดื่ม	ผ้าฯ	ของใช้ฯ	สมุนไพร	
๑	เมืองนครปฐม	๔๘๓	๕๙	๖๕	๑๔๑	๑๐๓	๘๕๑
๒	กำแพงแสน	๒๕๑	๔๙	๓๘	๖๓	๑๒๖	๕๒๗
๓	นครชัยศรี	๒๑๗	๒๗	๒๔	๑๓๓	๑๑๔	๕๑๕
๔	ดอนตูม	๑๑๒	๑๙	๑๒	๕๐	๔๒	๒๓๕
๕	บางเลน	๑๙๒	๑๒	๒๙	๗๗	๒๐	๓๓๐
๖	สามพราน	๖๗๙	๑๒๒	๕๗	๙๒	๒๐๒	๑๑๕๒
๗	พุทธมณฑล	๘๖	๒๘	๑๗	๖๙	๕๗	๒๕๗
รวม		๒,๐๒๐	๓๑๖	๒๔๒	๖๒๕	๖๖๔	๓,๘๖๗

ที่มา : สำนักงานพัฒนาชุมชนจังหวัดนครปฐม ปี ๒๕๖๗

๓.๒๗ สินค้า OTOP ๑๐ อันดับแรกของจังหวัดนครปฐม ได้แก่

- ๑) ส้มโอไทยทวิ มณฑลนครชัยศรี (๔๑/๒ ม.๑ ต.ทรงคนอง อ.สามพราน)
- ๒) กลัวยหอมอบเนย,กลัวยน้ำว่าอบแห้ง แบกแดด (ตราเพลิน)
(วิสาหกิจชุมชนกลุ่มอาชีพผลไม้สดและผลผลิตการเกษตรแปรรูป บ้านดอนทอง ๘๘ ม.๔ ต.คลองใหม่ อ.สามพราน)
- ๓) ถั้วเทพ-มะม่วงหิมพานต์เคลือบงา, ถั้วเทพ-เม็ดบัวอบกรอบ
(วิสาหกิจชุมชนถั้วเทพ ๔๕/๒๐ ม.๑ ต.บางเตย อ.สามพราน)
- ๔) ซอสเห็ดหอม ตราต๋ากี่
(บริษัท ต๋ากี่ ๑๙๕๐ จำกัด ๓๓,๓๓/๑ ม.๓ ต.อ้อมใหญ่ อ.สามพราน)
- ๕) ขนมไทยแกงบัวถั่วดำ,ข้าวต้มมัด,ขนมเปียะชุดพุดผล ๔ และ ๘
(บริษัท ขนมแม่เอ๋ย เปียะ แอนด์ พาย (๒๐๐๓) จำกัด ๘/๓ ม.๖ ต.วังตะกุก อ.เมืองนครปฐม)
- ๖) ผลิตภัณฑ์แปรรูปจากเนื้อหมู (หมูหวาน-หมูเค็ม-หมูฝอย)
(บริษัท เก็ทอัสยูฟูล จำกัด ๘๘ ม.๘ ต.บางแขม อ.เมืองนครปฐม)
- ๗) น้ำพริกเผาสูตรดั้งเดิม, น้ำจิ้มไก่, น้ำจิ้มบ๊วยกอ (ตราฉั่วสะเส็ง)
(บริษัท ฉั่วสะเส็ง ฟู้ดโปรดักส์ จำกัด ๒๖/๑๒ ม.๒ ต.ทรงคนอง อ.สามพราน)
- ๘) Coconut Body Butter, Coconut shampoo, Coconut conditioner
(บริษัท ทropicคานา ออยล์ จำกัด ๑๖๕ ม.๑ ต.ขุนแก้ว อ.นครชัยศรี)
- ๙) มะม่วงอบแห้ง
(บริษัท วี.เอส.เฟรชโก้ จำกัด ๑๕๙/๑ ม.๖ ต.ห้วยจรเข้ม อ.เมืองนครปฐม)
- ๑๐) เจลว่านหางจระเข้, ครีมนวดส้นเท้าแตก สูตรกลัวยหอม, เซนต์ ซิลลี่โปรตีน บอดี้ เซรั่ม
(บริษัท เซนต์ บิวตี้ คอสเมติก (ประเทศไทย) จำกัด ๓๗/๘๘ ม.๔ ต.ท่าตลาด อ.สามพราน)

สถานที่ติดต่อหน่วยงานในสังกัดกระทรวงเกษตรและสหกรณ์ประจำจังหวัดนครปฐม

หน่วยงาน	สถานที่ติดต่อ
สำนักงานเกษตรและสหกรณ์จังหวัดนครปฐม	ศูนย์ราชการจังหวัดนครปฐม ชั้น ๒ ๙๙ หมู่ ๖ ต.ถนนขาด อ.เมืองฯ จ.นครปฐม ๗๓๐๐๐ เว็บไซต์ www.opsmoac.go.th/nakhonpathom-home อีเมล paco_npt@opsmoac.go.th โทร.๐-๓๔๓๔-๐๐๓๘ อ.บริการ ๐ ๓๔๓๔ ๐๐๓๗ ต่อ ๐ สป.มท. ๖๐๐๙๐,๖๐๐๕๘
สำนักงานเกษตรจังหวัดนครปฐม	๑๓๑ ถ.ทรงพล ต.พระปฐมเจดีย์ อ.เมืองฯ จ.นครปฐม ๗๓๐๐๐ เว็บไซต์ www.nakhonpathom.doae.go.th อีเมล nakhonpathom@doae.go.th โทร. ๐-๓๔๒๕-๓๙๙๒ อ.บริการ ๐-๓๔๒๕-๓๙๙๒
สำนักงานปศุสัตว์จังหวัดนครปฐม	๘๖ ถ.ราชดำเนินใน ต.พระปฐมเจดีย์ อ.เมืองฯ จ.นครปฐม ๗๓๐๐๐ เว็บไซต์ http://www.dld.go.th/pvlo_npt อีเมล pvlo_npt@dld.go.th โทร. ๐-๓๔๒๕-๗๗๐๕ ต่อ ๑๐๙ อ.บริการ ต่อ ๑๑๓ ,๑๐๑
สำนักงานประมงจังหวัดนครปฐม	ศูนย์ราชการจังหวัดนครปฐม ชั้น ๑ ๙๙ หมู่ ๖ ต.ถนนขาด อ.เมืองฯ จ.นครปฐม ๗๓๐๐๐ เว็บไซต์ www.fisheries.go.th/fpo-nakhonpatom อีเมล fpo-nakhonpathom@fisheries.go.th โทร. ๐-๓๔๓๔-๐๐๓๕ อ.บริการ ๐-๓๔๓๔-๐๐๓๔
สำนักงานสหกรณ์จังหวัดนครปฐม	๙๗ ถ.เทศบาล ขอย ๕ ต.พระปฐมเจดีย์ อ.เมืองฯ จ.นครปฐม ๗๓๐๐๐ เว็บไซต์ http://webhost.cpd.go.th/nakhonpathom อีเมล cpd_nakhonpathom@cpd.go.th โทร. ๐-๓๔๒๔-๑๖๓๒ ต่อ ๑๑ อ.บริการ ต่อ ๑๔ ,๑๕
สำนักงานการปฏิรูปที่ดินจังหวัดนครปฐม	๒๒๐/๕ ถ.เทศบาล ต.พระปฐมเจดีย์ อ.เมืองฯ จ.นครปฐม ๗๓๐๐๐ เว็บไซต์ www.alro.go.th/nakhonpathom อีเมล Nakhonpathom@alro.go.th โทร. ๐-๓๔๒๔-๒๗๑๓ อ.บริการ ต่อ ๑๐๑
สำนักงานปศุสัตว์ เขต ๗	๓๒ ถ.มาลัยแมน ต.พระปฐมเจดีย์ อ.เมืองฯ จ.นครปฐม ๗๓๐๐๐ เว็บไซต์ http://region๗.did.go.th อีเมล rg๐๗_npt@dld.go.th โทร. ๐-๓๔๒๕-๐๙๘๒ ต่อ ๑๑ อ.บริการ ๐-๓๔๒๕-๐๙๘๒

สถานที่ติดต่อหน่วยงานในสังกัดกระทรวงเกษตรและสหกรณ์ประจำจังหวัดนครปฐม

หน่วยงาน	สถานที่ติดต่อ
สำนักงานตรวจบัญชีสหกรณ์นครปฐม	๙ ถ.คตฤกษ์ ต.พระปฐมเจดีย์ อ.เมืองฯ จ.นครปฐม ๗๓๐๐๐ เว็บไซต์ http://nakhonpathom.cad.go.th อีเมล cadnt@cad.go.th โทร. ๐-๓๔๒๗-๒๐๔๐ - ๔๒
โครงการชลประทานนครปฐม	๑๔๙ หมู่ ๑๖ ถ.มาลัยแมน ต.ทัพหลวง อ.เมืองฯ จ.นครปฐม ๗๓๐๐๐ เว็บไซต์ www.rid.go.th อีเมล nakornp@mail.rid.go.th โทร. ๐-๓๔๒๖-๑๕๕๖ - ๗ ต่อ ๑๑ อ.บริการ ๐-๓๔๒๖-๒๒๙๖
สำนักงานจัดรูปที่ดินจังหวัดนครปฐม	พื้นที่ฝ่ายส่งน้ำและบำรุงรักษาที่ ๒ (ตอนกระถิ่นแดง) หมู่ ๑๑ ถ.มาลัยแมน ต.ห้วยขวาง อ.กำแพงแสน จ.นครปฐม ๗๓๑๔๐ เว็บไซต์ www.jadroob.com อีเมล p_sombat๗๗@hotmail.com โทร. ๐-๓๔๒๐-๔๕๓๒ , ๐-๓๔๔๗-๐๕๗๕
สถานีพัฒนาที่ดินนครปฐม	๔๘ หมู่ ๓ ถ.เทพนคร ต.ทุ่งขวาง อ.กำแพงแสน จ.นครปฐม ๗๓๑๔๐ เว็บไซต์ http://ro๑.dd.go.th/npt/home.html อีเมล npt๑๑@ldd.go.th โทร. ๐-๓๔๓๕-๕๑๘๙ อ.บริการ ๐-๓๔๓๕-๕๑๘๖ - ๗
ศูนย์วิจัยและพัฒนาการเกษตรนครปฐม	๑๕๐ หมู่ ๓ ถ.ค่ายลูกเสือ ต.ทุ่งขวาง อ.กำแพงแสน จ.นครปฐม ๗๓๑๔๐ อีเมล nakomp@doa.in.th โทร. ๐-๓๔๓๕-๑๔๘๖ - ๗
ศูนย์เมล็ดพันธุ์ข้าวราชบุรี	๔๙ ม.๗ ถ.เขาวัง-บ้านน้ำพุ ต.ห้วยไผ่ อ.เมืองฯ จ.ราชบุรี ๗๐๐๐๐ เว็บไซต์ http://rbr-rsc.ricethailand.go.th อีเมล rbr_@ricethailand.go.th โทร. ๐-๓๒๙๑-๙๙๓๙ , ๐-๓๒๙๑-๙๙๔๙
สำนักงานเศรษฐกิจการเกษตรที่ ๑๐ จังหวัดราชบุรี	๘ ถนนเสื่อป่า ซอย ๕ ตำบล หน้าเมือง อำเภอเมืองราชบุรี จ.ราชบุรี ๗๐๐๐๐ เว็บไซต์ http://www.Zone๑๐.oae.go.th อีเมล zone๑๐@oae.go.th โทร. ๐๓๒ ๓๓๗ ๙๕๑
การยางแห่งประเทศไทยจังหวัดกาญจนบุรี	๕๘/๑๑ หมู่ ๔ ถนนกาญจนบุรี-อู่ทอง ต.ปากแพรก อ.เมืองกาญจนบุรี จ.กาญจนบุรี ๗๑๐๐๐ อีเมล saraban_kanchanaburi@raot.mail.go.th โทร. ๐-๓๔๖๐-๐๒๓๑
ศูนย์หม่อนไหมเฉลิมพระเกียรติสมเด็จพระนางเจ้าสิริกิติ์ พระบรมราชินีนาถ กาญจนบุรี	๙๑ หมู่ ๗ ต.หนองหญ้า อ.เมืองกาญจนบุรี จ.กาญจนบุรี ๗๑๐๐๐ อีเมล qssc_kri@qds.go.th โทร. ๐๓๔-๙๑๙-๗๐๗



จัดทำโดย

สำนักงานเกษตรและสหกรณ์จังหวัดนครปฐม

ศาลากลางจังหวัดนครปฐม ชั้น 2 ถนนศูนย์ราชการ

ตำบลถนนขาด อำเภอเมืองนครปฐม

จังหวัดนครปฐม 73000

โทร.0-3434-0038

E-mail : saraban_npt@opsmoac.go.th



www.facebook.com/สนง.เกษตรและสหกรณ์_จังหวัดนครปฐม



สำนักงานเกษตรและสหกรณ์จังหวัดนครปฐม



www.opsmoac.go.th/nakhonaphom