



กระทรวงเกษตรและสหกรณ์
133 Anniversary Ministry of Agriculture and Cooperatives

ข้อมูลพื้นฐาน ด้านการเกษตร

จังหวัดนครสวรรค์
ปี 2567



กลุ่มสารสนเทศการเกษตร สำนักงานเกษตรและสหกรณ์จังหวัดนครสวรรค์

คำนำ

ข้อมูลพื้นฐานด้านการเกษตรจังหวัดนครสวรรค์ จัดทำขึ้นเพื่อรวบรวมสถิติข้อมูลพื้นฐานด้านการเกษตรและข้อมูลทั่วไปของจังหวัดนครสวรรค์ ข้อมูลประกอบด้วย ๑) ข้อมูลทั่วไปและข้อมูลด้านการเกษตรที่สำคัญของจังหวัดนครสวรรค์ ๒) ข้อมูลเศรษฐกิจและสังคม ๓) ข้อมูลการจัดการทรัพยากรภาคการเกษตร โดยมีวัตถุประสงค์ เพื่อใช้เป็นฐานข้อมูลในการบริหารจัดการ การวางแผนและสำหรับเป็นข้อมูลประกอบการจัดทำแผนพัฒนาจังหวัด/กลุ่มจังหวัด แผนปฏิบัติราชการ แผนพัฒนาการเกษตร และสหกรณ์ของจังหวัด หรือใช้ตามวัตถุประสงค์ของส่วนราชการอื่นที่เกี่ยวข้อง

สำนักงานเกษตรและสหกรณ์จังหวัดนครสวรรค์ หวังเป็นอย่างยิ่งว่าข้อมูลพื้นฐานด้านการเกษตรจังหวัดนครสวรรค์ ปี ๒๕๖๗ ที่จัดทำขึ้นนี้จะเป็นประโยชน์ต่อหน่วยงานราชการ ภาคเอกชน สถาบันการศึกษาและผู้ที่เกี่ยวข้อง และขอขอบคุณหน่วยงานทุกหน่วยงานที่ให้ความอนุเคราะห์ข้อมูลดังกล่าวไว้ ณ โอกาสนี้

กลุ่มสารสนเทศการเกษตร
สำนักงานเกษตรและสหกรณ์จังหวัดนครสวรรค์
เมษายน ๒๕๖๘

สารบัญ

หน้า

บทที่ ๑ ข้อมูลทั่วไปและข้อมูลด้านการเกษตรที่สำคัญของจังหวัดนครสวรรค์

- ที่ตั้ง ขนาดพื้นที่และอาณาเขตการปกครอง	๑
- ลักษณะภูมิประเทศ	๒
- ลักษณะภูมิอากาศ	๓
- ทรัพยากรธรรมชาติและสิ่งแวดล้อม	๖
- ด้านสิ่งแวดล้อม	๑๘
- ข้อมูลเชิงสถิติที่สำคัญเชิงพื้นที่	๓๔

บทที่ ๒ ข้อมูลเศรษฐกิจและสังคม

ตารางที่ ๑ ตารางผลิตภัณฑ์มวลรวมของจังหวัดนครสวรรค์ (GPP)	๔๘
ตารางที่ ๒ รายได้ของประชากรเฉลี่ยต่อคนต่อปี จำแนกรายอำเภอ ปี พ.ศ. ๒๕๖๑ – ๒๕๖๖	๔๙
ตารางที่ ๓ สรุปรายได้ – รายจ่าย และตัวชี้วัดเศรษฐกิจครัวเรือน	๕๐
ตารางที่ ๔ การแบ่งประเภทสหกรณ์ ปี ๒๕๖๗	๕๑
ตารางที่ ๕ ข้อมูลเกษตรกรและองค์กรเกษตรกร (๓ก) Smart Farmer และ Young Smart Farmer	๕๒
ตารางที่ ๖ ข้อมูลอาสาสมัครด้านเกษตร ปี ๒๕๖๗	๕๓
ตารางที่ ๗ ผู้ผลิตผู้ประกอบการ OTOP จังหวัดนครสวรรค์	๕๔
ตารางที่ ๘ กลุ่มอุตสาหกรรมในเขตจังหวัดนครสวรรค์ ปี ๒๕๖๗	๕๕
ตารางที่ ๙ การปฏิรูปที่ดินของสำนักงานการปฏิรูปที่ดินจังหวัดนครสวรรค์ ปี ๒๕๖๗ (ที่ดินทำกิน)	๕๖
ตารางที่ ๑๐ ข้อมูลพื้นที่ปลูกยางจังหวัดนครสวรรค์ ปี ๒๕๖๔ - ๒๕๖๗	๕๙
ตารางที่ ๑๑ การใช้ที่ดินเพื่อการเกษตรแยกตามรายอำเภอ จังหวัดนครสวรรค์ ปีเพาะปลูก ๒๕๖๗/๖๘	๖๐

สารบัญ (ต่อ)

หน้า

บทที่ ๓ ข้อมูลการจัดการทรัพยากรภาคการเกษตร

ตารางที่ ๑๒	สถานการณ์การปลูกพืชผัก จังหวัดนครสวรรค์ ปี ๒๕๖๗	๖๑
ตารางที่ ๑๓	สถิติการปลูกไม้ผล ไม้ยืนต้น ของจังหวัดนครสวรรค์ ปี ๒๕๖๗	๖๓
ตารางที่ ๑๔	ราคาพืชไร่เฉลี่ยรายเดือนที่เกษตรกรขายได้ที่ไร่นา จังหวัดนครสวรรค์ ปี ๒๕๖๗	๖๔
ตารางที่ ๑๕	ข้อมูลราคาสินค้าเกษตรจังหวัดนครสวรรค์ ปี ๒๕๖๗	๖๕
ตารางที่ ๑๖	ต้นทุนการผลิตสินค้าเกษตร ปี ๒๕๖๗ จังหวัดนครสวรรค์	๖๖
ตารางที่ ๑๗	ข้อมูลการตลาดปศุสัตว์จังหวัดนครสวรรค์ ปี ๒๕๖๗	๖๗
ตารางที่ ๑๘	จำนวนปศุสัตว์และจำนวนเกษตรกรผู้เลี้ยงสัตว์จังหวัดนครสวรรค์ ปี พ.ศ. ๒๕๖๗	๖๘
ตารางที่ ๑๙	จำนวนสัตว์ปีก และจำนวนเกษตรกรผู้เลี้ยงสัตว์ปีก จังหวัดนครสวรรค์ ปี ๒๕๖๗	๖๙
ตารางที่ ๒๐	จำนวนเกษตรกรผู้เลี้ยงสัตว์และจำนวนพื้นที่เลี้ยงสัตว์จังหวัดนครสวรรค์ ปี พ.ศ. ๒๕๖๗	๗๐
ตารางที่ ๒๑	รายงานสถิติการเคลื่อนย้ายสัตว์ภายในราชอาณาจักร	๗๑
ตารางที่ ๒๒	การจำแนกพื้นที่การประมง ปี ๒๕๖๗	๗๒
ตารางที่ ๒๓	ข้อมูลเนื้อที่และจำนวนฟาร์มเลี้ยงสัตว์น้ำที่จำแนกประเภทตามชนิดสัตว์น้ำเศรษฐกิจ ในทะเบียนผู้เลี้ยงสัตว์น้ำ ปี ๒๕๖๗	๗๓
ตารางที่ ๒๔	ปริมาณน้ำฝนและจำนวนวันฝนตกของจังหวัดนครสวรรค์ ปี ๒๕๕๔ - ๒๕๖๗	๗๔
ตารางที่ ๒๕	ระดับอุณหภูมิของจังหวัดนครสวรรค์ในรอบปี ๒๕๕๔ - ๒๕๖๗	๗๕
ตารางที่ ๒๖	ระดับความชื้นสัมพัทธ์ในรอบปีของจังหวัดนครสวรรค์ พ.ศ. ๒๕๕๔ - ๒๕๖๗	๗๖
ตารางที่ ๒๗	จำนวนโรงสี ทำข้าว ร้านค้าและผู้ค้าข้าวประเภทส่งออกที่ได้ใบอนุญาตให้ประกอบการ ตาม พ.ร.บ. การค้าข้าว พ.ศ. ๒๕๘๙	๗๗
ตารางที่ ๒๘	ข้อมูลผู้ประกอบการรับซื้อมันสำปะหลังจังหวัดนครสวรรค์	๗๘
ตารางที่ ๒๙	ข้อมูลผู้ประกอบการรับซื้อข้าวโพดเลี้ยงสัตว์จังหวัดนครสวรรค์	๘๐
ตารางที่ ๓๐	รายชื่อตลาดกลางผักผลไม้ ข้าว พืชไร่ ในจังหวัดนครสวรรค์	๘๑

บทที่ ๑

ข้อมูลทั่วไปและข้อมูลด้านการเกษตรที่สำคัญ ของจังหวัดนครสวรรค์

ข้อมูลทั่วไปและข้อมูลด้านการเกษตรที่สำคัญของจังหวัดนครสวรรค์

นครสวรรค์ เป็นเมืองโบราณซึ่งสันนิษฐานว่าตั้งขึ้นในสมัยกรุงสุโขทัยเป็นราชธานี โดยมีปรากฏชื่อในศิลาจารึกเรียกว่า **เมืองพระบาง** เป็นเมืองหน้าด่านสำคัญในการทำศึกสงครามมาทุกสมัย ตั้งแต่สมัยกรุงสุโขทัย กรุงธนบุรี จนถึงกรุงรัตนโกสินทร์ ตัวเมืองดั้งเดิมตั้งอยู่บริเวณเชิงเขาขาด (เขาฤๅษี) จรดวัดหัวเมือง (วัดนครสวรรค์) ยังมีเชิงเทินดินเป็นแนวปรากฏอยู่ **เมืองพระบาง** ต่อมาได้เปลี่ยนเป็น **เมืองขอนแก่น** เพราะตัวเมืองตั้งอยู่บนฝั่งตะวันตกของแม่น้ำเจ้าพระยา และหันหน้าเมืองไปทางแม่น้ำซึ่งอยู่ทางทิศตะวันออกทำให้แสงอาทิตย์ส่องเข้าหน้าเมืองตลอดเวลา แต่ภายหลังได้เปลี่ยนเป็น **เมืองนครสวรรค์** เป็นศุภนิมิตอันดี

นครสวรรค์ มีชื่อเรียกเป็นที่รู้จักแพร่หลายมาแต่เดิมว่า **ปากน้ำโพ** โดยปรากฏเรียกกันมาตั้งแต่ในสมัยกรุงศรีอยุธยา ตามประวัติศาสตร์ในคราวที่พระเจ้าหงสาวดีบุเรงนองยกทัพมาตีกรุงศรีอยุธยา ครั้งสมัยสมเด็จพระมหาจักรพรรดิ กองทัพเรือจากกรุงศรีอยุธยาได้ยกไปรบทัพข้าศึกที่ **ปากน้ำโพ** แต่ด้านทัพข้าศึกไม่ไหว จึงล่าถอยกลับไป

ที่มาของคำว่า **ปากน้ำโพ** สันนิษฐานได้ ๒ ประการ คือ อาจมาจากคำว่า **ปากน้ำไหล** เพราะเป็นที่ปากน้ำปึง ยม และน่าน มาไหลรวมกันเป็น **ต้นแม่น้ำเจ้าพระยา** หรืออีกประการหนึ่ง คือ มีต้นโพธิ์ขนาดใหญ่อยู่ตรงปากน้ำในบริเวณวัดโพธิ์ ซึ่งเป็นที่ตั้งศาลเจ้าพ่อกวานูในปัจจุบัน จึงเรียกกันว่า **ปากน้ำโพธิ์** ก็อาจเป็นได้

ในสมัย **พระบาทสมเด็จพระพุทธยอดฟ้าจุฬาโลกมหาราช** ได้ทรงนำพระพุทธรูปชื่อ **พระบาง** มาค้างไว้ที่เมืองนี้ ต่อมาไทยรบทัพจับศึกกับพม่าและปราบหัวเมืองฝ่ายเหนือที่แข็งเมือง ยกมาตีกรุงศรีอยุธยา และตอนต้นกรุงเทพฯ กองทัพไทยได้ยกเคลื่อนที่ขึ้นมาล้อมนครสวรรค์ (ที่เคยเป็นโรงทหารเก่าหลังโรงเหล้าปัจจุบัน) เป็นที่ตั้งทัพหลวงแล้วตัดแปลงชุดคู่ประตูหอรบ จากตะวันตกตลาดสะพานดำไปบ้านสันคูไปถึงทุ่งสันคูปัจจุบัน ยังปรากฏแนวคูอยู่ เมื่อข้าศึกยกลงมาจากทุ่งหนองเบน หนองสังข์ สลกบาตร และตะวันออกเฉียงใต้ของลาดยาวมาเหนือทุ่งสันคู เมื่อฤดูแล้งเป็นที่ดอนขาดน้ำ ถ้าฝนตกน้ำก็หลากเข้ามาอย่างแรงท่วมข้าศึก ทัพไทยยกทัพตีตลบหลัง พม่าวิ่งหนีผ่านช่องเขานี้จึงได้ชื่อว่า **เขาช่องขาด** มาจนบัดนี้

เมืองนครสวรรค์ เป็นหัวเมืองชั้นตรี ซึ่งปรากฏอยู่ตามกฎหมายเก่าในสมัยแผ่นดินสมเด็จพระเอกาทศรถ ราว พ.ศ. ๒๑๐๐ ว่าด้วยเรื่องดวงตราประทับหนังสือที่ให้เสนาบดีเจ้ากระทรวงใช้ในราชการสภาพทั่วไปของจังหวัดนครสวรรค์ ดังนี้

๑. ที่ตั้ง ขนาดพื้นที่และอาณาเขตการปกครอง

จังหวัดนครสวรรค์ เป็นจังหวัดที่ตั้งอยู่ในภาคเหนือตอนล่างของประเทศ ตั้งอยู่ประมาณละติจูดที่ ๑๕.๕-๑๖.๗ องศาเหนือ และลองจิจูดที่ ๙๙.๗ - ๑๐๐.๔ องศาตะวันออก ระยะทางจากกรุงเทพฯ ถึงจังหวัดนครสวรรค์ ตามเส้นทางหลวงสายพหลโยธิน (สายที่ ๑) ๒๓๗ กิโลเมตร หรือระยะทางตามทางรถไฟ ๒๕๐ กิโลเมตร พื้นที่อยู่สูงจากระดับน้ำทะเล ๓๐ เมตร

พื้นที่ของจังหวัด ๙,๕๙๗.๖๗๗ ตารางกิโลเมตร หรือ ๕,๙๙๘,๕๔๘ ไร่ มากเป็นอันดับ ๙ ของภาคเหนือ

ที่ตั้งและอาณาเขต ติดต่อกับจังหวัดต่างๆ ดังนี้

ทิศเหนือ ติดต่อกับ อำเภอปางศิลาทอง อำเภอขามเฒ่า อำเภอวังสามัคคี จังหวัดกำแพงเพชร อำเภอเมืองน่าน อำเภอโพทะเล อำเภอปางมุลนาก อำเภอดงเจริญ จังหวัดพิจิตร

ทิศตะวันออก ติดต่อกับ อำเภอชนแดน อำเภอวังสามัคคี อำเภอวิเชียรบุรี จังหวัดเพชรบูรณ์ อำเภอโคกเจริญ อำเภอหนองม่วง จังหวัดลพบุรี

ทิศใต้ ติดต่อกับ อำเภออินทร์บุรี จังหวัดสิงห์บุรี อำเภอบ้านหมี่ จังหวัดลพบุรี อำเภอสรรพยา อำเภอมโนรมย์ อำเภอเมืองชัยนาท จังหวัดชัยนาท

ทิศตะวันตก ติดต่อกับ อำเภอเมืองอุทัยธานี อำเภอทัพทัน อำเภอสว่างอารมณ์ อำเภอลานสัก อำเภอบ้านไร่ จังหวัดอุทัยธานี อำเภออุ้มผาง จังหวัดตาก



๒. ลักษณะภูมิประเทศ

ลักษณะภูมิศาสตร์โดยทั่วไป ส่วนใหญ่เป็นที่ราบลุ่มเหมาะแก่การเกษตร เป็นที่ราบประมาณ ๓ ใน ๔ ของพื้นที่จังหวัด มีแม่น้ำสายสำคัญคือ แม่น้ำปิง แม่น้ำยม และ แม่น้ำน่าน ไหลมารวมกันเป็นแม่น้ำเจ้าพระยา ผ่านช่วงกลางของจังหวัด และมีเพียง ๖ อำเภอที่ตั้งอยู่บนแม่น้ำสายหลัก สภาพภูมิประเทศทางด้านทิศตะวันตกของจังหวัด มีภูเขาสลับซับซ้อนและเป็นป่าทึบในเขตอำเภอลาดยาว อำเภอแม่จังก์ อำเภอแม่เปินและอำเภอชุมตาบง พื้นที่ป่าของจังหวัดเป็นสภาพป่าที่เชื่อมโยงติดต่อกับป่าห้วยขาแข้งของจังหวัดอุทัยธานีในสวนทางใต้ของอำเภอแม่จังก์ ส่วนตอนบนของอำเภอแม่จังก์และอำเภอลาดยาวเป็นส่วนติดต่อกับป่าทึบของจังหวัดตากที่เชื่อมโยงไปถึงป่าทุ่งใหญ่นเรศวรของจังหวัดกาญจนบุรี ส่วนด้านตะวันออกของจังหวัด อำเภอหนองบัวและอำเภอไพศาลี เป็นพื้นที่ราบลาดเทติดต่อกับเทือกเขาเพชรบูรณ์

สภาพพื้นที่ส่วนใหญ่ของจังหวัด เป็นที่ราบค่อนข้างเรียบแคบบริเวณที่ราบลุ่มแม่น้ำโดยเฉพาะตอนกลางของจังหวัด ซึ่งอยู่ในเขตอำเภอเมืองนครสวรรค์ อำเภอบรรพตพิสัย อำเภอชุมแสง อำเภอท่าตะโก อำเภอโกรกพระ อำเภอเก้าเสี้ยว และอำเภอพยุหะคีรี สภาพพื้นที่ทางทิศตะวันตก (เขตอำเภอลาดยาว อำเภอแม่จังก์ อำเภอแม่เปินและอำเภอชุมตาบง) และทิศตะวันออก (เขตอำเภอหนองบัว อำเภอไพศาลี อำเภอตากฟ้าและอำเภอตาคลี) มีลักษณะเป็นแบบลอนลูกคลื่น ยกตัวขึ้นจากตอนกลางของจังหวัดสูงจากระดับน้ำทะเล ปานกลาง ๒๐-๑๐๐ เมตร

๓. ลักษณะภูมิอากาศ

อยู่ภายใต้อิทธิพลของมรสุม ๒ ชนิด คือ มรสุมตะวันออกเฉียงเหนือซึ่งพัดจากทิศตะวันออกเฉียงเหนือปกคลุมในช่วงฤดูหนาว ทำให้จังหวัดนครสวรรค์ประสบกับสภาวะหนาวเย็นและแห้งกับมรสุมตะวันตกเฉียงใต้ซึ่งพัดปกคลุมในช่วงฤดูฝน ทำให้มีฝนและอากาศชุ่มชื้น

ฤดูกาล

พิจารณาตามลักษณะลมฟ้าอากาศของประเทศไทย แบ่งฤดูกาลของจังหวัดนครสวรรค์ออกเป็น ๓ ฤดู ดังนี้

ฤดูหนาว เริ่มตั้งแต่กลางเดือนตุลาคมถึงกลางเดือนกุมภาพันธ์ซึ่งเป็นฤดูมรสุมตะวันออกเฉียงเหนือ ความกดอากาศสูงจากประเทศจีนซึ่งมีคุณสมบัติเย็นและแห้งจะแผ่ลงมาปกคลุมประเทศไทยในช่วงนี้ แต่เนื่องจากจังหวัดนครสวรรค์ตั้งอยู่ทางตอนบนสุดของภาคกลางอิทธิพลของบริเวณความกดอากาศสูงจากประเทศจีนที่แผ่ลงมาปกคลุมในช่วงฤดูหนาวจะช้ากว่าภาคเหนือและภาคตะวันออกเฉียงเหนือ ทำให้อากาศหนาวเย็นช้ากว่าสองภาคดังกล่าว แต่ก็จะหนาวเย็นเร็วกว่าจังหวัดอื่น ๆ ในภาคกลางด้วยกัน โดยเริ่มมีอากาศหนาวเย็นประมาณเดือนพฤศจิกายนเป็นต้นไป

ฤดูร้อน เริ่มเมื่อมรสุมตะวันออกเฉียงเหนือสิ้นสุดลง คือประมาณกลางเดือนกุมภาพันธ์ถึงกลางเดือนพฤษภาคม ในระยะนี้จะมีหย่อมความกดอากาศต่ำเนื่องจากความร้อนปกคลุมประเทศไทยตอนบน ประกอบกับลมที่พัดปกคลุมประเทศไทยในช่วงนี้เป็นลมฝ่ายใต้ ทำให้มีอากาศร้อนอบอ้าวทั่วไป โดยมีอากาศร้อนจัดอยู่ในเดือนเมษายน

ฤดูฝน เริ่มตั้งแต่กลางเดือนพฤษภาคมถึงกลางเดือนตุลาคม ซึ่งเป็นช่วงที่มรสุมตะวันตกเฉียงใต้พัดปกคลุมประเทศไทย ร่องความกดอากาศต่ำที่พัดผ่านบริเวณภาคใต้ของประเทศไทยจะเลื่อนขึ้นมาพัดผ่านบริเวณภาคกลาง และภาคเหนือเป็นลำดับในระยะนี้ทำให้มีฝนตกชุกขึ้นตั้งแต่กลางเดือนพฤษภาคมเป็นต้นไป โดยเดือนกันยายนเป็นเดือนที่มีฝนตกชุกที่สุดในรอบปีและเป็นช่วงที่มีความชื้นสูง

อุณหภูมิ

จังหวัดนครสวรรค์อยู่บริเวณตอนบนสุดของภาคกลางและมีพื้นที่ส่วนใหญ่เป็นที่ราบลุ่ม มีป่าไม้มากและมีภูเขาสลับซับซ้อนทางด้านตะวันตกของจังหวัด จึงมีอุณหภูมิค่อนข้างสูงและอากาศร้อนอบอ้าวมากในฤดูร้อน ส่วนในฤดูหนาวอากาศค่อนข้างจะหนาวเย็น โดยเฉพาะบริเวณตอนบนของจังหวัดและบริเวณเทือกเขาทางตะวันตกของจังหวัดซึ่งเป็นป่าทึบอากาศจะหนาวเย็นมากกว่า อุณหภูมิเฉลี่ยทั้งปีอยู่ระหว่าง ๒๖ - ๒๘ องศาเซลเซียส และเคยตรวจวัดอุณหภูมิต่ำที่สุดได้ ๖.๑ องศาเซลเซียส เมื่อวันที่ ๑๓ มกราคม ๒๕๔๘ ส่วนอุณหภูมิสูงที่สุดวัดได้ ๔๓.๗ องศาเซลเซียส เมื่อวันที่ ๗ พฤษภาคม ๒๕๕๙

ฝน

ฝนที่ตกในจังหวัดนี้ส่วนใหญ่เป็นฝนที่เกิดจากมรสุมตะวันตกเฉียงใต้ จะเริ่มตกประมาณกลางเดือนพฤษภาคมไปจนถึงเดือนตุลาคม ส่วนมากเป็นฝนที่ตกในตอนบ่ายและค่ำ สำหรับฝนที่เกิดจากพายุดีเปรสชันนั้นมีส่วนน้อยและตกเป็นบริเวณกว้างติดต่อกันเป็นเวลานาน ทำให้มีปริมาณมากและอาจเกิดน้ำท่วมได้ ปริมาณฝนรวมตลอดปีประมาณ ๑,๐๐๐ - ๑,๒๐๐ มิลลิเมตร เว้นแต่ทางด้านตะวันตกของจังหวัดบริเวณอำเภอแม่วงก์ที่มีลักษณะภูมิประเทศเป็นป่าทึบและเทือกเขาสลับซับซ้อนจึงมีปริมาณฝนรวมตลอดปีมากกว่า ๑,๒๐๐ มิลลิเมตร ปริมาณฝนตลอดปี ๑,๑๕๙.๒ มิลลิเมตร และมีฝนตก ๑๑๔ วัน สำหรับเดือนที่มีฝนตกมากที่สุดนี้คือเดือนกันยายน มีปริมาณฝนเฉลี่ย ๒๓๔.๙ มิลลิเมตร และมีฝนตก ๑๘ วัน ปริมาณฝนมากที่สุดนี้ ๑ วัน วัดได้ ๒๐๒.๐ มิลลิเมตร ที่สถานีอากาศเกษตรตากฟ้า อำเภอตากฟ้า เมื่อวันที่ ๒๕ กันยายน ๒๕๖๔

พายุหมุนเขตร้อน

พายุหมุนเขตร้อนที่เคลื่อนผ่านเข้าสู่บริเวณจังหวัดนครสวรรค์ ส่วนใหญ่เป็นพายุดีเปรสชันที่อ่อนกำลังลงจากพายุโซนร้อนและความรุนแรงมีไม่มากนัก แต่ส่งผลให้มีฝนตกหนักและเกิดน้ำท่วมบางพื้นที่รวมถึง

เกิดความเสียหายต่อสาธารณูปโภคต่าง ๆ ได้ ส่วนตั้งแต่เดือนมิถุนายนเป็นต้นไปพายุหมุนเขตร้อนที่มีอิทธิพลต่อจังหวัดนครสวรรค์ส่วนใหญ่เกิดในทะเลจีนใต้และมีบางส่วนเกิดทางมหาสมุทรแปซิฟิกเหนือด้านตะวันตกเคลื่อนตัวผ่านประเทศเวียดนามและลาวเข้ามาทางภาคตะวันออกเฉียงเหนือของประเทศไทย หากพายุดังกล่าวยังคงมีกำลังแรงอาจเคลื่อนตัวเลยไปถึงภาคเหนือหรือตรงมายังภาคกลางโดยเฉพาะเดือนกันยายนและตุลาคม

จากสถิติในคาบ ๗๔ ปี ตั้งแต่ พ.ศ. ๒๔๙๔ - ๒๕๖๗ พบว่ามีพายุหมุนเขตร้อนเคลื่อนผ่านจังหวัดนครสวรรค์ทั้งหมด ๑๐ ลูก ซึ่งขณะเคลื่อนผ่านมีกำลังแรงเป็นพายุดีเปรสชันทั้งหมด โดยเคลื่อนเข้ามาในเดือนสิงหาคม ๑ ลูก (๒๕๐๘) เดือนกันยายน ๕ ลูก (๒๕๐๒, ๒๕๑๒, ๒๕๑๕, ๒๕๒๑, ๒๕๒๒) เดือนตุลาคม ๓ ลูก (๒๕๑๐, ๒๕๑๓, ๒๕๓๓) และเดือนพฤศจิกายน ๑ ลูก (๒๕๑๗)

ที่ตั้งสถานีอุตุนิยมวิทยาในจังหวัดนครสวรรค์

สภาวะอากาศที่จัดทำขึ้นทั้งหมดนี้ได้มาจากผลการตรวจของสถานีอุตุนิยมวิทยานครสวรรค์ (ประมาณละติจูด ๑๕ องศา ๔๐ ลิปดา เหนือ ลองจิจูด ๑๐๐ องศา ๑๐ ลิปดา ตะวันออก สูงจากระดับน้ำทะเลปานกลาง ๓๔ เมตร) และสถานีอุตุนิยมวิทยานครสวรรค์(กลุ่มงานเกษตร)(ประมาณละติจูด ๑๕ องศา ๐๓ ลิปดา เหนือ ลองจิจูด ๑๐๐ องศา ๐๕ ลิปดา ตะวันออก สูงจากระดับน้ำทะเลปานกลาง ๘๖.๗ เมตร) ซึ่งได้ทำการตรวจสอบประกอบอุตุนิยมวิทยาต่าง ๆ วันละ ๘ เวลา คือ ๐๑.๐๐, ๐๔.๐๐, ๐๗.๐๐, ๑๐.๐๐, ๑๓.๐๐, ๑๖.๐๐, ๑๙.๐๐ และ ๒๒.๐๐ น. แล้วส่งรายงานผลการตรวจไปยังกรมอุตุนิยมวิทยาเพื่อรวบรวมและจัดทำข้อมูลสถิติภูมิอากาศ ซึ่งสามารถติดต่อขอข้อมูลได้โดยตรงกับสถานีฯ ตามที่อยู่ดังนี้

สถานีอุตุนิยมวิทยานครสวรรค์ ตั้งอยู่ใกล้บริเวณสนามบิน เลขที่ ๓๖/๑๓ หมู่ที่ ๑ ต.นครสวรรค์ อ.เมือง จ.นครสวรรค์ ๖๐๐๐๐ โทร. (๐๕๖) ๒๕๕๘๖๙

สถานีอุตุนิยมวิทยานครสวรรค์(กลุ่มงานเกษตร) ตั้งอยู่ภายในศูนย์วิจัยพืชไร่นครสวรรค์ ต.สุขสำราญ อ.ตากฟ้า จ.นครสวรรค์ ๖๐๑๙๐ โทร. (๐๕๖) ๒๔๑๔๔๗

- หมายเหตุ**
- สถิติภูมิอากาศที่เป็นค่าเฉลี่ยใช้ข้อมูล คาบ ๓๐ ปี ตั้งแต่ พ.ศ. ๒๕๓๔ - ๒๕๖๓
 - สถิติภูมิอากาศที่มีค่าเป็นที่สุดใช้ข้อมูล ตั้งแต่ พ.ศ. ๒๔๙๔ - ๒๕๖๖
 - ค่าเฉลี่ยของปริมาณฝน คาบ ๓๐ ปี (พ.ศ.๒๕๓๔-๒๕๖๓) ฝนรวม ๑,๑๕๙.๒ มิลลิเมตร จำนวนวัน ๑๑๔.๑ วัน

		สถิติที่สุดของจังหวัดนครสวรรค์ ตั้งแต่ปี พ.ศ.๒๔๙๔ ถึงปัจจุบัน	
อุณหภูมิสูงสุด	๔๓.๗ องศาเซลเซียส	เมื่อวันที่	๗ พฤษภาคม ๒๕๕๙
อุณหภูมิต่ำที่สุด	๖.๑ องศาเซลเซียส	เมื่อวันที่	๑๓ มกราคม ๒๔๙๘
ความชื้นสัมพัทธ์ต่ำที่สุด	๑๐ เปอร์เซนต์	เมื่อวันที่	๒๘ กุมภาพันธ์ ๒๕๐๖ และวันที่ ๓ มีนาคม ๒๕๒๘
ลมแรงที่สุด	ทิศใต้ ความเร็ว ๑๒๙.๗ กิโลเมตร/ชั่วโมง	เมื่อวันที่	๓ พฤษภาคม ๒๔๙๕
ฝนมากที่สุด ใน ๑ ชั่วโมง	วัดได้ ๙๘.๔ มิลลิเมตร	เมื่อวันที่	๔ พฤษภาคม ๒๕๒๔
ฝนมากที่สุด ใน ๑ วัน	วัดได้ ๑๕๐.๑ มิลลิเมตร	เมื่อวันที่	๑๐ พฤษภาคม ๒๕๔๒
ฝนมากที่สุด ใน ๑ เดือน	วัดได้ ๔๓๖.๙ มิลลิเมตร	เมื่อเดือน	กันยายน ๒๕๐๗
ฝนมากที่สุด ใน ๑ ปี	วัดได้ ๑,๗๖๐.๕ มิลลิเมตร	เมื่อ ปี พ.ศ.	๒๕๖๐
ฝนน้อยที่สุดใน ๑ ปี	วัดได้ ๖๐๘.๕ มิลลิเมตร	เมื่อ ปี พ.ศ.	๒๕๓๔

หมายเหตุ:- ค่าสถิติตรวจวัดที่ สถานีอุตุนิยมวิทยานครสวรรค์ อ.เมือง จ.นครสวรรค์

ค่าปกติของปริมาณน้ำฝน (เฉลี่ยคาบ ๓๐ ปี : พ.ศ. ๒๕๓๔ - ๒๕๖๓)													
	ม.ค.	ก.พ.	มี.ค.	เม.ย.	พ.ค.	มิ.ย.	ก.ค.	ส.ค.	ก.ย.	ต.ค.	พ.ย.	ธ.ค.	รายปี
นครสวรรค์	๖.๒	๑๓.๗	๓๖.๗	๖๒.๖	๑๖๐.๙	๑๓๘.๗	๑๔๕.๖	๑๗๘.๑	๒๓๔.๙	๑๕๓.๖	๒๑.๐	๗.๒	๑๑๕๙.๒
ค่าปกติของจำนวนวันที่มีฝนตก (เฉลี่ย ๓๐ ปี : พ.ศ. ๒๕๓๔ - ๒๕๖๓)													
	ม.ค.	ก.พ.	มี.ค.	เม.ย.	พ.ค.	มิ.ย.	ก.ค.	ส.ค.	ก.ย.	ต.ค.	พ.ย.	ธ.ค.	รายปี
นครสวรรค์	๑.๗	๑.๕	๓.๖	๕.๗	๑๔.๑	๑๕.๓	๑๗.๓	๑๘.๖	๑๘.๔	๑๓.๓	๓.๒	๑.๔	๑๑๔.๑
ค่าปกติของอุณหภูมิต่ำสุด(เฉลี่ยคาบ ๓๐ ปี : พ.ศ.๒๕๓๔-๒๕๖๓)													
	ม.ค.	ก.พ.	มี.ค.	เม.ย.	พ.ค.	มิ.ย.	ก.ค.	ส.ค.	ก.ย.	ต.ค.	พ.ย.	ธ.ค.	รายปี
นครสวรรค์	๑๙.๗	๒๒.๑	๒๔.๙	๒๖.๓	๒๖.๑	๒๕.๗	๒๕.๓	๒๕.๑	๒๔.๘	๒๔.๒	๒๒.๓	๑๙.๗	๒๓.๘
ค่าปกติของอุณหภูมิสูงสุด(เฉลี่ยคาบ ๓๐ ปี : พ.ศ.๒๕๓๔-๒๕๖๓)													
	ม.ค.	ก.พ.	มี.ค.	เม.ย.	พ.ค.	มิ.ย.	ก.ค.	ส.ค.	ก.ย.	ต.ค.	พ.ย.	ธ.ค.	รายปี
นครสวรรค์	๓๒.๙	๓๕.๑	๓๗.๐	๓๘.๑	๓๖.๔	๓๔.๙	๓๔.๒	๓๓.๗	๓๓.๓	๓๒.๙	๓๒.๗	๓๑.๙	๓๔.๔
ค่าปกติของอุณหภูมิ(เฉลี่ยคาบ ๓๐ ปี : พ.ศ.๒๕๓๔-๒๕๖๓)													
	ม.ค.	ก.พ.	มี.ค.	เม.ย.	พ.ค.	มิ.ย.	ก.ค.	ส.ค.	ก.ย.	ต.ค.	พ.ย.	ธ.ค.	รายปี
นครสวรรค์	๒๕.๗	๒๘.๐	๓๐.๓	๓๑.๕	๓๐.๓	๒๙.๕	๒๙.๐	๒๘.๖	๒๘.๒	๒๗.๙	๒๗.๐	๒๕.๒	๒๘.๔

ข้อมูล : สถานีอุตุนิยมวิทยานครสวรรค์

อุณหภูมิสูงสุด อุณหภูมิต่ำสุด อุณหภูมิเฉลี่ย ความชื้นสัมพัทธ์
รายเดือนของปี พ.ศ. ๒๕๖๖ และ พ.ศ. ๒๕๖๗ จังหวัดนครสวรรค์

ลำดับ ที่	เดือน	พ.ศ. ๒๕๖๖				พ.ศ. ๒๕๖๗			
		อุณหภูมิ ต่ำสุด (องศา เซลเซียส)	อุณหภูมิ สูงสุด (องศา เซลเซียส)	อุณหภูมิ เฉลี่ย (องศา เซลเซียส)	ความชื้น สัมพัทธ์ (เปอร์เซ็นต์)	อุณหภูมิ ต่ำสุด (องศา เซลเซียส)	อุณหภูมิ สูงสุด (องศา เซลเซียส)	อุณหภูมิ เฉลี่ย (องศา เซลเซียส)	ความชื้น สัมพัทธ์ (เปอร์เซ็นต์)
๑	มกราคม	๑๓.๖	๓๔.๓	๒๔.๘๖	๖๗.๖๕	๑๘.๙	๓๖.๕	๒๖.๙๘	๗๐.๑๔
๒	กุมภาพันธ์	๑๖.๘	๓๗.๐	๒๗.๕๐	๖๗.๑๙	๑๙.๐	๓๘.๘	๒๙.๕๖	๖๗.๗๘
๓	มีนาคม	๑๘.๒	๔๐.๕	๓๐.๑๙	๖๐.๘๔	๒๒.๔	๔๐.๒	๓๑.๔๙	๖๖.๖๘
๔	เมษายน	๒๓.๙	๔๒.๒	๓๓.๑๙	๕๙.๖๔	๒๖.๖	๔๓.๓	๓๓.๘๘	๖๐.๖๘
๕	พฤษภาคม	๒๔.๙	๔๑.๘	๓๒.๒๐	๖๖.๙๖	๒๓.๙	๔๒.๗	๓๑.๔๘	๗๒.๗๖
๖	มิถุนายน	๒๔.๘	๓๙.๒	๓๐.๘๗	๗๑.๔๐	๒๔.๙	๓๗.๙	๓๐.๒๙	๗๔.๙๓
๗	กรกฎาคม	๒๓.๘	๓๘.๘	๓๐.๙๙	๗๐.๒๒	๒๔.๐	๓๖.๑	๒๙.๑๑	๘๑.๕๕
๘	สิงหาคม	๒๔.๕	๓๘.๑	๓๐.๐๐	๗๔.๕๒	๒๓.๘	๓๗.๔	๒๙.๓๘	๘๔.๕๑
๙	กันยายน	๒๔.๓	๓๖.๕	๒๘.๘๘	๘๓.๓๒	๒๓.๘	๓๖.๓	๒๘.๘๘	๘๔.๔๘
๑๐	ตุลาคม	๒๓.๔	๓๕.๗	๒๘.๖๓	๘๓.๙๙	๒๓.๓	๓๕.๙	๒๘.๙๔	๘๓.๘๖
๑๑	พฤศจิกายน	๑๗.๙	๓๖.๑	๒๗.๙๐	๗๕.๒๗	๑๘.๕	๓๕.๕	๒๗.๘๘	๗๘.๑๗
๑๒	ธันวาคม	๑๕.๓	๓๖.๑	๒๗.๒๗	๗๐.๑๖	๑๖.๒	๓๕.๐	๒๕.๘๘	๗๑.๓๒

ข้อมูล : สถานีอุตุนิยมวิทยานครสวรรค์

ปริมาณฝนที่ตกและจำนวนวันฝนตกในรอบปี ย้อนหลัง ๓ ปี ในปี พ.ศ. ๒๕๖๕ - ๒๕๖๗ จังหวัดนครสวรรค์

ลำดับ ที่	อำเภอ	ปี พ.ศ. ๒๕๖๕		ปี พ.ศ. ๒๕๖๖		ปี พ.ศ. ๒๕๖๗	
		จำนวน ฝน รวม (มิลลิเมตร)	จำนวน วันฝนตก (วัน)	จำนวน ฝนรวม (มิลลิเมตร)	จำนวน วันฝนตก (วัน)	จำนวน ฝนรวม (มิลลิเมตร)	จำนวน วันฝนตก (วัน)
๑	เมืองนครสวรรค์	๑๖๙๒.๙	๑๒๗	๗๐๖.๘	๙๑	๑๒๘๗.๒	๑๑๔
๒	ตากฟ้า	๑๔๘๑.๖	๑๒๗	๑๐๐๒.๓	๘๙	๙๑๓.๓	๙๓
๓	ท่าตะโก	๑๐๘๗.๒	๙๒	๖๑๓.๑	๖๔	๙๔๓.๓	๘๐
๔	ลาดยาว	๑๒๘๗.๑	๑๑๕	๘๐๖.๘	๘๑	๑๐๒๘.๐	๘๙
๕	โกรกพระ	๑๒๓๖.๕	๘๙	๔๘๒.๗	๔๒	๑๑๐๑.๒	๘๔
๖	ตากถ้ำ	๑๕๒๖.๗	๘๖	๖๑๙.๑	๕๘	๙๐๔.๕	๖๔
๗	ชุมแสง	๑๓๓๓.๐	๙๕	๖๔๐.๕	๔๙	๙๒๘.๔	๗๐
๘	พยุหะคีรี	๑๓๑๓.๑	๙๙	๔๒๗.๒	๕๘	๑๐๐๑.๓	๘๐
๙	บรรพตพิสัย	๑๑๙๖.๘	๘๔	๗๐๓.๑	๖๙	๘๓๔.๕	๖๖
๑๐	หนองบัว	๑๓๘๓.๖	๘๕	๑๐๐๑.๙	๗๕	๑๑๖๖.๒	๘๗
๑๑	ไพศาลี	๑๖๕๘.๘	๙๕	๗๙๗.๘	๖๘	๙๙๖.๕	๘๓
๑๒	เก้าเลี้ยว	๑๓๙๙.๘	๑๐๐	๖๓๓.๘	๖๑	๘๘๘.๐	๗๕
๑๓	แม่เปิน	๑๘๘๑.๐	๑๐๕	๗๗๖.๖	๗๔	๑๖๖๒.๐	๗๙
๑๔	แม่วงก์	๑๔๗๐.๓	๘๘	๑๐๑๓.๕	๖๑	๑๔๖๓.๕	๖๕
๑๕	ชุมตาบง	๑๘๗๐.๖	๑๐๒	๑๑๙๐.๕	๖๘	๑๔๓๑.๐	๗๒

ข้อมูล : สถานีอุตุนิยมวิทยานครสวรรค์

๔. ทรัพยากรธรรมชาติและสิ่งแวดล้อม

จังหวัดนครสวรรค์ มีพื้นที่ ๕,๙๕๓,๕๑๗.๗๓ ไร่ ในปี พ.ศ. ๒๕๖๕ จังหวัดนครสวรรค์มีพื้นที่ป่าไม้จากการแปลตีความโดยใช้ข้อมูลภาพจากถ่ายดาวเทียม Sentinel-2 และดาวเทียม Landsat ๘ เป็นเนื้อที่ ๕๘๒,๖๑๓.๑๙ ไร่ คิดเป็นร้อยละ ๙.๗๙ ของพื้นที่จังหวัดนครสวรรค์ (สำนักจัดการที่ดินป่าไม้, กรมป่าไม้) ซึ่งประกอบด้วยพื้นที่ป่าสงวนแห่งชาติ จำนวน ๗ พื้นที่ เนื้อที่รวมทั้งสิ้น ๓๖๔,๙๕๗.๘๗ ไร่ และพื้นที่ป่าอนุรักษ์ (อุทยานแห่งชาติ เขตห้ามล่าสัตว์ป่า ฯลฯ) จำนวน ๘ พื้นที่ เนื้อที่รวมทั้งสิ้น ๒๑๗,๖๕๕.๓๒ ไร่



พื้นที่ป่าสงวนแห่งชาติจังหวัดนครสวรรค์

ลำดับ	ป่าสงวนแห่งชาติ	เนื้อที่ป่าตาม กฎกระทรวง (ไร่)	เนื้อที่ป่าสงวนใน ปัจจุบัน (ไร่)	หมายเหตุ
๑	ป่าแม่वंก - แม่เป็น	๑,๐๘๐,๗๒๕.๐๐	๒๕๗,๕๔๐.๕๖	ตัดพื้นที่อนุรักษ์และพื้นที่ สปก. ออก
๒	ป่าเขาคอก ป่าเขาโลมนาง ป่าเขาซอยดาว	๑๐๕,๖๐๐.๐๐	๕๕,๕๗๐.๗๕	ตัดพื้นที่อนุรักษ์และพื้นที่ สปก. ออก
๓	ป่าเขาสูงและป่าเขาพระ	๖๕,๘๐๐.๐๐	๑๖,๘๗๘.๓๕	ตัดพื้นที่อนุรักษ์และพื้นที่ สปก. ออก
๔	ป่าเขาสนามชัย	๕๕,๓๑๒.๐๐	๑๘,๓๔๘.๐๓	ตัดพื้นที่อนุรักษ์และพื้นที่ สปก. ออก
๕	ป่าเขาหลวง	๑๐,๘๕๖.๒๕	๒,๙๓๔.๔๙	ตัดพื้นที่อนุรักษ์และพื้นที่ สปก. ออก
๖	ป่าดงยางห้วยพลับ	๑,๐๐๐.๐๐	๕๒.๖๒	ตัดพื้นที่อนุรักษ์และพื้นที่ สปก. ออก
๗	ป่าคุ่มครอง ป่าคลอง บางประมุง	-	๑๓,๖๓๓.๐๗	ตัดพื้นที่อนุรักษ์และพื้นที่ สปก. ออก
รวม	๗ พื้นที่	๑,๓๑๙,๒๙๓.๒๕	๓๖๔,๙๕๗.๘๗	

พื้นที่ป่าสงวนแห่งชาติ จำนวน ๗ พื้นที่

● **ป่าแม่वंก - แม่เป็น** เป็นป่าสงวนตามประกาศกฎกระทรวง ฉบับที่ ๑๒ พ.ศ. ๒๕๐๑ ออกตามความในพระราชบัญญัติคุ้มครองและสงวนป่า พ.ศ. ๒๔๘๑ อยู่ในท้องที่ตำบลห้วยน้ำหอม อำเภอลาดยาว ตำบลแม่เป็น อำเภอแม่เป็น ตำบลปางสวรรค์ อำเภอชุมตาบง และตำบลแม่เลย์ อำเภอแม่वंก จังหวัดนครสวรรค์ เนื้อที่ ๑,๐๘๐,๗๒๕ ไร่ พันธุ์ไม้เด่น ได้แก่ ไม้สัก ยาง ตะเคียน มะค่า เป็นต้น

● **ป่าเขาคอก ป่าเขาโลมนาง และป่าเขาซอยดาว** เป็นป่าสงวนแห่งชาติตามประกาศกฎกระทรวง ฉบับที่ ๑,๐๑๓ เมื่อปี พ.ศ. ๒๕๒๖ อยู่ในท้องที่ตำบลวังน้ำลาด ตำบลโคกเตือ ตำบลวังซ้อย และตำบลตะคร้อ อำเภอไพศาลี จังหวัดนครสวรรค์ ครอบคลุมพื้นที่ ๑๐๕,๖๐๐ ไร่ พันธุ์ไม้เด่น ได้แก่ เต็ง รัง ไม้ไผ่ เป็นต้น

● **ป่าเขาสูงและป่าเขาพระ** เป็นป่าสงวนแห่งชาติตามประกาศกฎกระทรวง ฉบับที่ ๑,๒๓๙ เมื่อปี พ.ศ. ๒๕๓๘ อยู่ในท้องที่ตำบลทุ่งทอง ตำบลหนองกลีบ ตำบลหนองบัว ตำบลวังป้อ ตำบลธารทหาร อำเภอหนองบัว ตำบลวังน้ำลาด อำเภอไพศาลี จังหวัดนครสวรรค์ เนื้อที่ ๖๕,๘๐๐ ไร่ พันธุ์ไม้เด่น ได้แก่ เต็ง รัง เหียง ลานป่า เป็นต้น

● **ป่าเขาหลวง** เป็นป่าสงวนแห่งชาติตามประกาศกฎกระทรวง ฉบับที่ ๗๐๓ เมื่อปี พ.ศ. ๒๕๑๗ อยู่ในท้องที่ตำบลวังม้า อำเภอลาดยาว ตำบลหนองกรด อำเภอเมืองนครสวรรค์ และตำบลบางประมุง ตำบลนากลาง ตำบลศาลาแดง ตำบลเนินศาลา อำเภอโกรกพระ จังหวัดนครสวรรค์ เนื้อที่ ๑๐,๘๕๖ ไร่ พันธุ์ไม้เด่น ได้แก่ เต็ง รัง ประดู่ แดง ชิงชัน เป็นต้น

● **ป่าเขาสนามชัย** เป็นป่าสงวนตามประกาศกฎกระทรวง ฉบับที่ ๑๕๙ พ.ศ. ๒๕๐๖ ออกตามความในพระราชบัญญัติคุ้มครองและสงวนป่า พ.ศ. ๒๔๘๑ อยู่ในท้องที่ตำบลเขากะลา และตำบลนิคมเขาบ่อแก้ว อำเภอพยุหะคีรี จังหวัดนครสวรรค์ เนื้อที่ ๑๐,๘๕๖.๒๕ ไร่ พันธุ์ไม้เด่น ได้แก่ เต็ง รัง แดง มะค่าโมง เป็นต้น

● **ป่าดงยางห้วยพลับ** เป็นป่าสงวนตามประกาศกฎกระทรวง ฉบับที่ ๑๙ พ.ศ. ๒๕๐๑ ออกตามความในพระราชบัญญัติคุ้มครองและสงวนป่า พ.ศ. ๒๔๘๑ อยู่ในท้องที่ตำบลบ้านแดน อำเภอบรรพตพิสัย จังหวัดนครสวรรค์ เนื้อที่ ๑,๐๐๐ ไร่ ปัจจุบันได้มอบพื้นที่ให้กับ สปก. ทั้งหมด

● **ป่าคุ่มครองบางประมุง** พ.ร.ฎ.กำหนดป่าคลองบางประมุง ในท้องที่ตำบลนครสวรรค์ตก ตำบลตะเคียนเลื่อน ตำบลบางประมุง และตำบลบางมะฝ่อ อำเภอเมืองนครสวรรค์ และอำเภอโกรกพระ จังหวัดนครสวรรค์ ให้เป็นป่าคุ่มครอง พุทธศักราช ๒๔๘๕ ราชกิจจานุเบกษา เล่มที่ ๕๙ ตอนที่ ๕๙ หน้า ๑๖๕๐ เนื้อที่ ๑๓,๖๓๓ ไร่

พื้นที่ป่าอนุรักษ์จังหวัดนครสวรรค์

ลำดับ	ป่าอนุรักษ์	เนื้อที่ (ไร่)	การกำหนดเป็นพื้นที่อนุรักษ์
๑	อุทยานแห่งชาติแม่วงก์	๒๙๒,๒๗๗.๔๖	พระราชกฤษฎีกา วันที่ ๑๔ กันยายน ๒๕๓๐
๒	เขตห้ามล่าสัตว์ป่าบึงบอระเพ็ด	๖๖,๒๕๐	ประกาศกระทรวงเกษตรและสหกรณ์ วันที่ ๑๙ กุมภาพันธ์ ๒๕๑๘
๓	วนอุทยานเขาหลวง	๒๙,๘๒๗.๐๒	ประกาศกระทรวงทรัพยากรธรรมชาติและ สิ่งแวดล้อม วันที่ ๑๘ พฤศจิกายน ๒๕๖๓
๔	วนอุทยานถ้ำเพชร-ถ้ำทอง	๔,๗๐๓	ประกาศกระทรวงทรัพยากรธรรมชาติและ สิ่งแวดล้อม วันที่ ๑๔ ตุลาคม ๒๕๖๓
๕	สวนรุกขชาติไพศาลี	๑,๕๒๘	ประกาศกรมป่าไม้ พ.ศ. ๒๕๔๐
๖	พื้นที่เตรียมการกำหนดเป็น เขตห้ามล่าสัตว์ป่าเขาไม้กระทุ้ง- เขาน้ำอุ่น	๔๐,๘๙๒	-อยู่ระหว่างเตรียมการกำหนด-
๗	พื้นที่เตรียมการกำหนดเป็นเขต ห้ามล่าสัตว์ป่าเขาคอก-เขาสอยดาว	๒๕,๖๔๓	-อยู่ระหว่างเตรียมการกำหนด-
๘	พื้นที่เตรียมการกำหนดเป็น วนอุทยานเขาหน่อ-เขาแก้ว	๑,๑๑๔.๓๘	-อยู่ระหว่างเตรียมการกำหนด-
รวม	๘ พื้นที่	๔๖๒,๒๓๔.๘๖	

พื้นที่ป่าอนุรักษ์จังหวัดนครสวรรค์ แยกรายอำเภอ

ลำดับ	อำเภอ	ชื่อป่าอนุรักษ์	เนื้อที่ (ไร่)
๑	อ.โกรกพระ	วนอุทยานเขาหลวง	๑๕,๔๒๗.๙๒
๒	อ.ชุมแสง	เขตห้ามล่าสัตว์ป่าบึงบอระเพ็ด	๑๔,๒๒๒.๗๐
๓	อ.ตากฟ้า	วนอุทยานถ้ำเพชร-ถ้ำทอง	๑,๘๑๙.๐๕
๔	อ.ตากาลี	วนอุทยานถ้ำเพชร-ถ้ำทอง	๒,๘๘๔.๒๘
๕	อ.ท่าตะโก	เขตห้ามล่าสัตว์ป่าบึงบอระเพ็ด	๑๗,๐๕๓.๒๕
๖	อ.ไพศาลี	สวนรุกขชาติไพศาลี	๑,๔๕๓.๖๙
		พื้นที่เตรียมการกำหนดเป็นเขตห้ามล่าสัตว์ป่า เขาคอก-เขาสอยดาว	๒๕,๖๔๓
๗	อ.เมืองนครสวรรค์	เขตห้ามล่าสัตว์ป่าบึงบอระเพ็ด	๓๕,๔๗๗.๖๙
		วนอุทยานเขาหลวง	๖,๑๘๑.๔๓
๘	อ.แม่เปิน	อุทยานแห่งชาติแม่วงก์	๖๑,๘๒๑.๒๐
๙	อ.แม่วงก์	อุทยานแห่งชาติแม่วงก์	๒๒๘,๕๙๙.๙๗
		พื้นที่เตรียมการกำหนดเป็นเขตห้ามล่าสัตว์ป่า เขาไม้กระทุ้ง-เขาน้ำอุ่น	๒๗,๓๓๐

ลำดับ	อำเภอ	ชื่อป่าอนุรักษ์	เนื้อที่ (ไร่)
๑๐	อ.ลาดยาว	วนอุทยานเขาหลวง	๘,๒๑๖.๘๓
๑๑	อ.บรรพตพิสัย	พื้นที่เตรียมการกำหนดเป็นวนอุทยานเขาหน่อ-เขาแก้ว	๑,๑๑๔.๓๘
๑๒	อ.ชุมตาบง	พื้นที่เตรียมการกำหนดเป็นเขตห้ามล่าสัตว์ป่า เขาไม้กระทุ้-เขาน้ำอุ่น	๑๓,๕๖๒
ผลรวมทั้งหมด			๔๖๒,๒๓๔.๘๖

พื้นที่ป่าอนุรักษ์ จำนวน ๕ พื้นที่

- **อุทยานแห่งชาติแม่วงก์** มีพื้นที่ครอบคลุมท้องที่อำเภอปางศิลาทอง จังหวัดกำแพงเพชร และอำเภอแม่วงก์ และอำเภอแม่เปิน จังหวัดนครสวรรค์ พื้นที่ส่วนใหญ่เป็นแหล่งกำเนิดต้นน้ำลำธาร ตามเทือกเขาสูงชันก่อกำเนิดเป็นน้ำตกที่สวยงาม ๔-๕ แห่ง ทั้งเป็นต้นกำเนิดของลำน้ำแม่วงก์ที่สำคัญของจังหวัดนครสวรรค์ นอกจากนี้ยังมีแก่งหินทำให้เกิดน้ำตกเล็กๆ ตามแก่งหินนี้ ตลอดจนมีน้ำผาที่สวยงามตามธรรมชาติ มีเนื้อที่ ๕๕๘,๗๕๐ ไร่ (รวมพื้นที่จังหวัดกำแพงเพชร) ในช่วงฤดูหนาวเริ่มตั้งแต่เดือนพฤศจิกายน – เดือนกุมภาพันธ์ เป็นช่วงที่เหมาะสมแก่การไปท่องเที่ยวมากที่สุด เพราะอากาศค่อนข้างหนาวเย็น

- **เขตห้ามล่าสัตว์ป่าบึงบอระเพ็ด** มีพื้นที่ครอบคลุมตำบลพระนอน ตำบลแควใหญ่ ตำบลเกรียงไกร ตำบลหนองปลิง อำเภอเมือง ตำบลวังมหากร ตำบลพนมเศษ อำเภอท่าตะโก และตำบลทับกฤช อำเภอชุมแสง จังหวัดนครสวรรค์ บึงบอระเพ็ดเคยอุดมสมบูรณ์ด้วยนกน้ำนานาชนิด แต่มีการมีล่าและดักนกขาย ทำให้จำนวนนกลดลงอย่างน่าวิตก งานจัดการสัตว์ป่า กองบำรุง จึงได้รวบรวมข้อมูลรายงานต่อกรมป่าไม้ (เดิม) เพื่อให้ดำเนินการเป็นเขตห้ามล่าสัตว์ กระทรวงเกษตรและสหกรณ์ได้กำหนดเป็นเขตห้ามล่าสัตว์ป่า เมื่อปี พ.ศ. ๒๕๑๘ เนื้อที่ ๖๖,๒๕๐ ไร่

- **วนอุทยานเขาหลวง** มีพื้นที่ครอบคลุม ตำบลหนองกรด อำเภอเมือง ตำบลวังม้า อำเภอลาดยาว และตำบลนากลาง ตำบลศาลาแดง ตำบลเนินศาลา อำเภอโกรกพระ จังหวัดนครสวรรค์ ก่อนการจัดตั้งวนอุทยานพบว่าทรัพยากรธรรมชาติในพื้นที่ได้ถูกใช้ประโยชน์โดยขาดการควบคุมตลอดจนปัญหาด้านไฟป่า ทำให้ทรัพยากรธรรมชาติเสื่อมโทรมลง มีผลกระทบต่อความเป็นอยู่ของชุมชนที่อาศัยโดยรอบและใกล้เคียง กรมป่าไม้จึงได้จัดตั้ง วนอุทยานเขาหลวงขึ้นเพื่ออนุรักษ์และฟื้นฟูสภาพพื้นที่ ครอบคลุมพื้นที่ป่าสงวนแห่งชาติป่าเขาหลวง ท้องที่จังหวัดนครสวรรค์และจังหวัดอุทัยธานีเนื้อที่ ๕๙,๓๗๕ ไร่

- **วนอุทยานถ้ำเพชร-ถ้ำทอง** ตั้งอยู่ที่ตำบลตาคลี อำเภอตาคลี จังหวัดนครสวรรค์ มีเนื้อที่ ๔,๖๕๙ ไร่ ส่วนใหญ่เป็นแหล่งท่องเที่ยวถ้ำหินปูน ปัจจุบันได้พัฒนาเส้นทางเดินให้สามารถเข้าเที่ยวชมความงามของหินงอกหินย้อย จำนวน ๙ ถ้ำ นอกจากนี้ยังมีเส้นทางศึกษาธรรมชาติเขาหินปูน ระยะทาง ๑,๒๐๐ เมตร ในเส้นทางศึกษาธรรมชาติมีทรัพยากรธรรมชาติที่น่าสนใจ เช่น ธรณีวิทยาของเขาน้ำพุร้อน ชากดึกดำบรรพ์สัตว์ไม่มีกระดูกสันหลังอายุเพอร์เมียน ป่าละเมาะเขาน้ำพุร้อน พืชเฉพาะถิ่น และพืชสมุนไพรหลากหลายชนิด

- **สวนรุกขชาติไพศาลี** หรือสวนรุกขชาติ ๑๐๐ ปี กรมป่าไม้ (ชัชสมบูรณ์) ตั้งอยู่ที่ ตำบลวังข่อย อำเภอไพศาลี จังหวัดนครสวรรค์ จัดตั้งขึ้นเพื่อการอนุรักษ์พันธุ์ไม้ป่า ในท้องถิ่นและในพื้นที่ใกล้เคียง นำมาปลูกรวบรวมไว้ เพื่อการศึกษาวิจัยและเป็นแหล่งเก็บเมล็ดไม้ ใช้ประโยชน์เนื้อไม้ พืชกินได้ พืชสมุนไพร พืชมีพิษ รวมทั้งพืชให้ดอกสวยงามต่างๆ เพื่อให้ผู้ที่สนใจได้ศึกษาหาความรู้และใช้เป็นสถานที่พักผ่อนหย่อนใจ

- **พื้นที่เตรียมการกำหนดเป็นเขตห้ามล่าสัตว์ป่าเขาไม้กระทุ้-เขาน้ำอุ่น** มีพื้นที่ครอบคลุม ตำบลเขาชนกัน ตำบลแม่เลย์ ตำบลแม่वंก ตำบลวังชัน อำเภอแม่वंก ตำบลปางสวรรค์ อำเภอชุมตาบง จังหวัดนครสวรรค์ และตำบลปางมะค่า อำเภอขาณุวรลักษบุรี ตำบลหินดาด ตำบลปางตาไว อำเภอปางศิลาทอง ตำบลคลองลานพัฒนา อำเภอคลองลาน จังหวัดกำแพงเพชร มีเนื้อที่รวม ๖๐,๘๗๑ ไร่ อยู่ในพื้นที่จังหวัดนครสวรรค์ ๔๐,๘๙๒ ไร่

- **พื้นที่เตรียมการกำหนดเป็นเขตห้ามล่าสัตว์ป่าเขาคอก-เขาสอยดาว** มีพื้นที่ครอบคลุม ตำบลตะคร้อ ตำบลสำโรงชัย ตำบลวังข่อย ตำบลไพศาลี อำเภอไพศาลี จังหวัดนครสวรรค์ เนื้อที่ ๒๕,๖๔๓ ไร่ เป็นแนวเชื่อมต่อเขตจังหวัดเพชรบูรณ์และจังหวัดลพบุรี เป็นแหล่งต้นน้ำที่สำคัญของอำเภอไพศาลี จังหวัดนครสวรรค์ มีความหลากหลายของสัตว์ป่าในพื้นที่ ทั้งสัตว์เลี้ยงลูกด้วยนม นก สัตว์เลื้อยคลาน สัตว์สะเทินน้ำสะเทินบก พื้นที่ สวนใหญ่เปนภูเขาแบ่งเป็น ๓ กลุ่มใหญ่ ได้แก่ กลุ่มเขาคอก กลุ่มเขาสอยดาว และกลุ่มเขาสามหมื่น ทรัพยากรป่าไม้ ประกอบด้วยป่า ๔ ประเภทได้แก่ ปาเบญจพรรณ ปาเต็งรัง ปาดิบแลง และป่าทุ่งหญ้า

- **พื้นที่เตรียมการกำหนดเป็นวนอุทยานเขาหน่อ-เขาแก้ว** ตั้งอยู่ที่ ตำบลบ้านแดน อำเภอบรรพตพิสัย จังหวัดนครสวรรค์ มีเนื้อที่ที่ยังคงสภาพป่า ประมาณ ๑,๑๑๔ ไร่ เป็นกลุ่มยอดเขาหินปูน รูปทรงสวยงามแปลกตา สามารถมองเห็นได้อย่างชัดเจนบนถนนพหลโยธิน ช่วงจังหวัดนครสวรรค์ – กำแพงเพชร เป็นพื้นที่ที่มีความโดดเด่น ทางธรณีวิทยาสูงและมีศักยภาพในการใช้ประโยชน์ในการท่องเที่ยวและสนับสนุนการเรียนรู้ทางธรณีวิทยา นอกจากนี้ยังได้รับการประกาศให้เป็นมรดกทางธรรมชาติของท้องถิ่นอันควรรักษา ในปีแห่งการพิทักษ์ทรัพยากรธรรมชาติและสิ่งแวดล้อม ตามมติคณะรัฐมนตรี เมื่อวันที่ ๗ พฤศจิกายน ๒๕๓๒

พื้นที่ป่าไม้จากข้อมูลภาพถ่ายดาวเทียม

จากการจัดทำข้อมูลสภาพทรัพยากรป่าไม้ของประเทศ เพื่อใช้เป็นข้อมูลสนับสนุนการปฏิบัติงานด้านการจัดการทรัพยากรป่าไม้ของกรมป่าไม้และหน่วยงานอื่นๆ ที่เกี่ยวข้อง โดยนำข้อมูลภาพถ่ายดาวเทียมไทยโชต และLandsat-๘ ตั้งแต่ ปี พ.ศ. ๒๕๖๑ – ๒๕๖๖ จังหวัดนครสวรรค์เหลือพื้นที่ป่าไม้ทั้งหมด ๕๘๑,๗๙๙.๖๖ ๕๘๒,๖๑๓.๑๙ ไร่ คิดเป็นร้อยละ ๙.๗๗ ของพื้นที่จังหวัดนครสวรรค์

นิยามพื้นที่ป่าไม้ : พื้นที่ปกคลุมของพืชพรรณที่สามารถจำแนกได้ว่าเป็นไม้ยืนต้นปกคลุมเป็นผืนต่อเนื่อง ขนาดไม่น้อยกว่า ๓.๑๒๕ ไร่ และหมายรวมถึงทุ่งหญ้าและลานหินที่มีอยู่ ตามธรรมชาติที่ปรากฏล้อมรอบด้วยพื้นที่ที่จำแนกได้ว่าเป็นพื้นที่ป่าไม้ โดยไม่รวมถึงสวนยูคาลิปตัสหรือพื้นที่ที่มีต้นไม้แต่ประเมินได้ว่าผลผลิตหลักของการดำเนินการไม่ใช่เนื้อไม้ ได้แก่ พื้นที่วนเกษตร สวนผลไม้ สวนยางพารา และสวนปาล์ม

พื้นที่ป่าคงสภาพจังหวัดนครสวรรค์จากข้อมูลภาพถ่ายดาวเทียม Sentinel-๒ และดาวเทียม Landsat ๘ ปี พ.ศ. ๒๕๕๑ - ๒๕๖๔

ปี พ.ศ.	พื้นที่ (ตร.กม.)	พื้นที่ (ไร่)	% ของพื้นที่จังหวัด
๒๕๕๑	๘๘๑.๑๐	๕๕๐,๖๘๕.๗๖	๙.๑๘
๒๕๕๖	๘๗๔.๙๐	๕๔๖,๘๑๕.๕๗	๙.๑๘
๒๕๕๗	๘๘๑.๘๔	๕๕๑,๑๕๐.๙๕	๙.๒๖
๒๕๕๘	๘๘๖.๕๔	๕๕๔,๐๘๘.๔๙	๙.๓๑
๒๕๕๙	๘๙๓.๙๖	๕๕๘,๗๒๓.๘๗	๙.๓๘
๒๕๖๐	๙๐๘.๙๗	๕๖๘,๑๐๗.๓๒	๙.๕๔
๒๕๖๑	๙๒๖.๔๒	๕๗๙,๐๑๑.๓๗	๙.๗๓
๒๕๖๒	๙๒๗.๔๘	๕๗๙,๖๗๖.๑๒	๙.๗๔
๒๕๖๓	๙๒๘.๒๘	๕๘๐,๑๗๔.๕๓	๙.๗๕
๒๕๖๔	๙๒๘.๙๒	๕๘๐,๕๗๕.๕๑	๙.๗๕
๒๕๖๕	๙๓๒.๑๘	๕๘๒,๖๑๓.๑๙	๙.๗๙
๒๕๖๖	๙๓๐.๘๘	๕๘๑,๗๙๙.๖๖	๙.๗๗

ที่มา : <http://forestinfo.forest.go.th/>, สำนักงานจัดการที่ดินป่าไม้ กรมป่าไม้

สถิติพื้นที่ป่าไม้ของจังหวัดนครสวรรค์ ย้อนหลัง ๒๕๕๑-๒๕๖๗

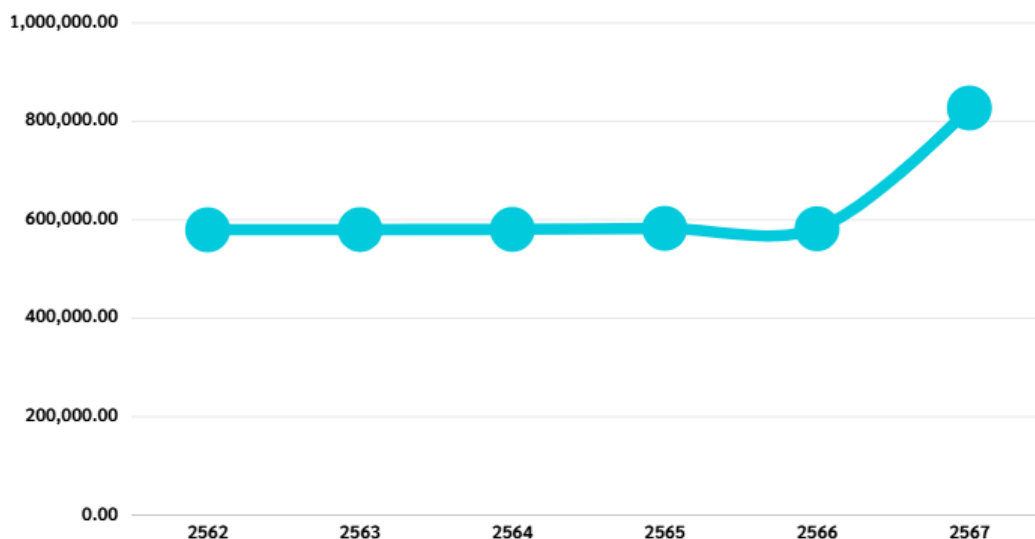

แผนที่แสดงสภาพพื้นที่ป่าไม้ของประเทศไทย และจังหวัดนครสวรรค์ ปี พ.ศ. ๒๕๖๖

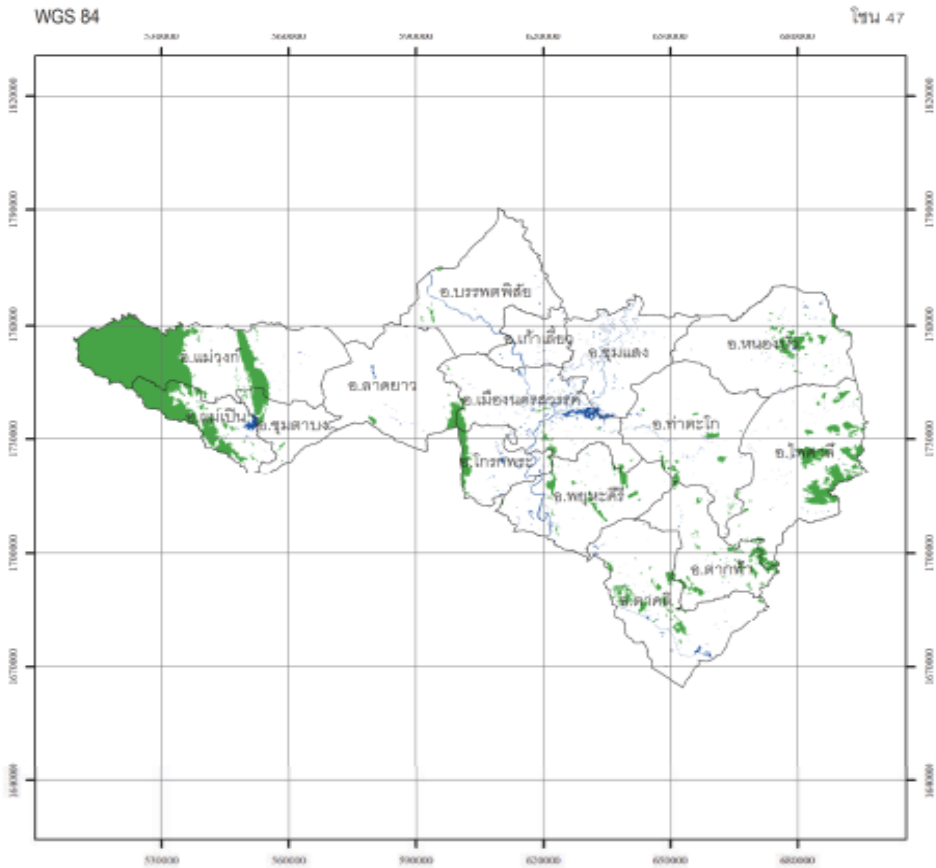

ที่มา : <http://forestinfo.forest.go.th/>, สำนักจัดการที่ดินป่าไม้ กรมป่าไม้

ป่าชุมชน ตามที่ได้มีการตราพระราชบัญญัติป่าชุมชน พ.ศ. ๒๕๖๒ เพื่อส่งเสริมให้ชุมชนได้ร่วมกับรัฐในการอนุรักษ์ฟื้นฟู จัดการ บำรุงรักษาและใช้ประโยชน์จากทรัพยากรธรรมชาติสิ่งแวดล้อมและความหลากหลายทางชีวภาพอย่างสมดุลและยั่งยืนในรูปแบบของป่าชุมชน ให้ชุมชนสามารถจัดการป่าชุมชนและได้ประโยชน์จากป่าชุมชนอันจะส่งผลให้ชุมชนดูแลรักษาทรัพยากรธรรมชาติสิ่งแวดล้อมและความหลากหลาย ทางชีวภาพ เกิดเจตคติในการดูแลรักษาและจัดการป่าชุมชนร่วมกับรัฐ ช่วยป้องกันการตัดไม้โดยผิดกฎหมายและการบุกรุกทำลายพื้นที่ป่า เป็นการรักษาและฟื้นฟูทรัพยากรธรรมชาติสิ่งแวดล้อมและความหลากหลาย ทางชีวภาพให้มีความสมบูรณ์และยั่งยืน โดยในปีงบประมาณ พ.ศ. ๒๕๖๕ จังหวัดนครสวรรค์มีพื้นที่ป่าชุมชน ทั้งสิ้น ๑๕๔ แห่ง เนื้อที่ ๘๖,๔๘๙ ไร่ ๒ งาน ๖๔ ตารางวา รายละเอียดตามตาราง

พื้นที่ป่าชุมชนจังหวัดนครสวรรค์ ตามพระราชบัญญัติป่าชุมชน พ.ศ. ๒๕๖๒

No.	อำเภอ	จำนวน (ป่าชุมชน)	เนื้อที่ป่าชุมชนแยกตามประเภทป่า (ไร่)		รวมพื้นที่ป่าชุมชน (ไร่-งาน-ตารางวา)
			ป่าสงวนแห่งชาติ	ป่า พ.ร.บ. ป่าไม้ฯ	
๑	เมืองนครสวรรค์	๔	-	๘๗๗-๐-๐๐	๘๗๗-๐-๐๐
๒	โกรกพระ	๑	๖๖-๐-๐๐	-	๖๖-๐-๐๐
๓	ชุมแสง	-	-	-	-
๔	หนองบัว	๗	๒๔-๐-๐๐	๑,๗๘๗-๐-๐๐	๑,๘๑๑-๐-๐๐
๕	บรรพตพิสัย	๓	-	๑๔๔-๐-๐๐	๑๔๔-๐-๐๐
๖	เก้าเลี้ยว	-	-	-	-
๗	ตากถ้ำ	๑๘	-	๗,๔๙๘-๐-๐๐	๗,๔๙๘-๐-๐๐
๘	ท่าตะโก	๒๒	-	๔,๘๔๕-๐-๐๐	๔,๘๔๕-๐-๐๐
๙	ไพศาลี	๒๖	๑๔,๓๑๖-๐-๐๐	๑๐,๕๑๔-๐-๐๐	๒๔,๘๓๐-๐-๐๐
๑๐	พยุหะคีรี	๑๖	๑,๓๓๙-๐-๐๐	๘,๐๕๔-๐-๐๐	๙,๓๙๓-๐-๐๐
๑๑	ลาดยาว	-	-	-	-
๑๒	ตากฟ้า	๒๙	-	๑๔,๙๙๓-๐-๐๐	๑๔,๙๙๓-๐-๐๐
๑๓	แม่วงก์	๑๐	๔,๑๐๓-๐-๐๐	-	๔,๑๐๓-๐-๐๐
๑๔	แม่เปิน	๑๒	๑๗,๒๗๘-๐-๐๐	-	๑๗,๒๗๘-๐-๐๐
๑๕	ชุมตาบง	๖	๖๕๑-๒-๖๔	-	๖๕๑-๒-๖๔
		๑๕๔	๓๗,๗๗๗-๒-๖๔	๔๘,๗๑๒-๐-๐๐	๘๖,๔๘๙-๒-๖๔

ที่มา : สำนักจัดการทรัพยากรป่าไม้ที่ ๔ สาขานครสวรรค์



แผนที่ แสดงพื้นที่ป่าชุมชนจังหวัดนครสวรรค์

ความหลากหลายทางชีวภาพของพรรณไม้

จังหวัดนครสวรรค์มีประเภทของป่าซึ่งประกอบด้วยสังคมพืชชนิดต่างๆ ดังนี้

▪ **ป่าเบญจพรรณหรือป่าผลัดใบผสม (Mixed Deciduous Forest)** ต้นไม้ส่วนใหญ่จะผลัดใบทำให้เรือนยอดของป่าดูโปร่งมาก มีพรรณไม้เด่น ๕ ชนิด ได้แก่ ไม้สัก มะค่า แดง ประดู่ และชิงชัน พบที่ระดับความสูงตั้งแต่ ๕๐-๘๐๐ เมตรเหนือระดับน้ำทะเล มีปริมาณน้ำฝนเฉลี่ยอยู่ในช่วง ๑,๒๐๐-๑,๔๐๐ มิลลิเมตรต่อปี บางแห่งมีไม้ไผ่ชนิดต่างๆ ขึ้นเป็นกอสูงๆ แน่นหรือกระจัดกระจาย พื้นดินตื้นมักเป็นดินร่วนปนทราย มีความชุ่มชื้นในดินปานกลาง ค่อนข้างแห้งแล้งและมีไฟป่าในฤดูแล้งเป็นประจำ ต้นไม้จะมีลักษณะแคระแกร็น เรือนยอดเป็นพุ่มเตี้ยๆ ตามลำต้นและกิ่งมักจะมีหนามแหลม สามารถพบป่าเบญจพรรณในพื้นที่ป่าไม้จังหวัดนครสวรรค์ ได้ดังนี้

- ป่าสงวนแห่งชาติป่าแม่वंก - แม่เป็น

๑) อุทยานแห่งชาติแม่वंก ป่าเบญจพรรณพบบริเวณที่ราบริมฝั่งห้วยและภูเขาที่ไม่สูงนัก พรรณไม้ที่พบได้แก่ สัก เสลา ชิงชัน กระบก กระพี้เขาควาย มะค่าโมง จั้วป่า ประดู่ป่า กาสามปึก ติ้ว ฯลฯ ไม้ไผ่ชนิดต่างๆ ขึ้นอยู่หลายชนิด เช่น ไม้ไผ่ ไม้ไร่ ไม้ชางนวล ไม้รวก พืชพื้นล่าง เช่น หนามเค็ด ส้มเสี้ยว หนามคนชา เป็นต้น

๒) ป่าเขาอินวอย - ป่าเขาแหลม พบที่ระดับความสูงประมาณ ๑๔๐-๓๕๓ เมตรจากระดับน้ำทะเล ลักษณะป่าเป็นที่ราบ มีไม้ไผ่ขึ้นปะปน ได้แก่ ไม้ไร่และไม้ชางนวล พบพรรณไม้ เช่น สวอง แดง ตะแบกแดง ตะคร้อ ประดู่ มะกอกเกลื่อน ยมหิน กระโดน เป็นต้น กล้วยไม้ เช่น แข็งกว่าง เขาพะเอ็ง อ้อยส้มแปะ อ้อยดอกมะขาม แผ่นดินเย็น เข็มขาว เป็นต้น

๓) ป่าเขาแม่กระทู้ พบที่ระดับความสูงประมาณ ๑๔๐-๔๘๐ เมตร จากระดับน้ำทะเล ลักษณะป่ามีความลาดชันมากจะพบไม้ต้นขนาดเล็กขึ้นหนาแน่น แต่ในช่วงที่มีความลาดชันน้อยจะพบว่ามีไม้ต้นที่มีขนาดใหญ่มากขึ้น พบพรรณไม้ เช่น ประดู่ เกลง พลับพลา เปล้าใหญ่ โมกมัน ตีนนก เกลง กระบกกรัง ติ้วขาว เป็นต้น กล้วยไม้เช่น อ้อยงวงช้าง วานอิ่ง อ้อยเปาะ เป็นต้น

- ป่าเขาคอก ป่าเขาโลมนาง และป่าเขาซอยดาว บริเวณสวนรุกขชาติไพศาลี มีพรรณไม้ที่พบในป่าเบญจพรรณได้แก่ ประดู่ป่า มะค่าโมง เก็ดแดง ชิงชัน แสมสาร กระพี้เขาควาย จั้วป่า มะกอก มะกัก พญาศรี แดง อระาง โมกมัน ตะแบก เสลา ยมหิน สวอง ตีนเป็ด ตะคร้า คุณ มะเกลือ มะเตื่อ สะแกแสง ขะเจี๊ยะ กระพี้จั่น สำโรง อุโลก มะกล่ำ ต้น มะหวด แคป่า แคทราย แคหางค่าง แจง ตะขบป่า และไม้ไผ่

▪ **ป่าเต็งรัง ป่าพะเอ็ง ป่าแดงหรือป่าโคก (Deciduous Dipterocarp Forest)** เป็นป่าผลัดใบลักษณะเป็นป่าโปร่ง ต้นไม้ขนาดเล็ก และขนาดกลาง ประกอบด้วยพรรณไม้ ๕ ชนิดเป็นกลุ่มไม้เรือนยอดหลัก ได้แก่ เต็ง รัง กราด เหียง และพลวง จึงเรียกชื่อว่า “ป่าเต็งรัง” พบที่ระดับความสูงประมาณ ๕๐-๑,๐๐๐ เมตรจากระดับน้ำทะเล ปริมาณน้ำฝนตกน้อยคือ ๙๐๐-๑,๒๐๐ มิลลิเมตรต่อปีเท่านั้น ทุกปีจะมีไฟป่าเกิดขึ้นเป็นประจำ ดินตื้นค่อนข้างแห้งแล้งเป็นดินทรายหรือดินลูกรัง ไม่สามารถจะเก็บรักษาความชุ่มชื้นไว้ได้เพียงพอ ในฤดูแล้ง ดินลูกรังจะมีสีค่อนข้างแดงคล้ำบางแห่ง จึงเรียกป่าชนิดนี้ว่า “ป่าแดง” สามารถพบป่าเต็งรังในพื้นที่ป่าไม้จังหวัดนครสวรรค์ ได้ดังนี้

- ป่าสงวนแห่งชาติป่าแม่वंก - แม่เป็น

๑) อุทยานแห่งชาติแม่वंก ป่าเต็งรังพบในช่วงระดับความสูงตั้งแต่ ๑๐๐-๑,๐๐๐ เมตรจากระดับน้ำทะเล พรรณไม้ที่พบได้แก่ เต็ง รัง เหียง พลวง กราด มะกั้ม ประดู่ มะม่วงป่า มะค่าแต้ พะยอม มะขามป้อม สมอไทย ฯลฯ พืชพื้นล่างที่พบ เช่น ไม้เพ็ก และปรัง เป็นต้น

๒) ป่าเขาอินวอย - ป่าเขาแหลม ที่ระดับความสูงประมาณ ๑๒๐ - ๓๘๕ เมตรจากระดับน้ำทะเล พรรณไม้ที่พบได้แก่ เต็ง รัง ขว้าว กระพี้จั่น มะเกลือเลือด ช้างน้ำว เป็นต้น กล้วยไม้เช่น เอื้องพวงมาลัย เอื้องส้มแปะ เอื้องผึ้ง เอื้องขี้หมา ว่านจุงนาง เอื้องเขาแกะ ช้างกระ เป็นต้น

- ป่าเขาคอก ป่าเขาโลมนาง และป่าเขาสอยดาว บริเวณสวนรุกขชาติไพศาลี มีพรรณไม้ที่พบในป่าเต็งรังได้แก่ ได้แก่ เต็ง รัง ประดู่ เหียง พะยอม มะม่วงหาวแมงวัน กระบก ตั้ว ตั้ว ผักหวาน ประป่า หญ้าเพ็ก เป็นต้น

▪ **ป่าดิบเขา (Hill Evergreen Forest)** เป็นป่าไม่ผลัดใบที่พบอยู่ตามเทือกเขาที่สูงกว่าระดับน้ำทะเลตั้งแต่ประมาณ ๑,๐๐๐ เมตรขึ้นไปซึ่งเป็นบริเวณต้นน้ำลำธาร ดินค่อนข้างลึกเก็บกักน้ำได้ดี มีปริมาณน้ำฝนเฉลี่ยประมาณ ๑,๐๐๐ ถึง ๒,๐๐๐ มิลลิเมตรต่อปี อากาศค่อนข้างหนาวเย็นตลอดปี สภาพป่ามีเรือนยอดแน่นทึบมี พื้นล่างจึงร่มครึ้มตลอดวัน ไม้ชั้นรองลงมามีขนาดเล็กมากและขึ้นกันอยู่ห่างๆ เนื่องจากอากาศอันหนาวเย็นและความชุ่มชื้นสูงมากตามลำต้นและกิ่งของต้นไม้จึงปกคลุมด้วยพืชอิงอาศัยจำพวกมอสและไลเคนหนาแน่น ในจังหวัดนครสวรรค์พบได้ที่อุทยานแห่งชาติแม่วงก์ ขึ้นอยู่ในบริเวณที่มีความสูงจากระดับน้ำทะเลประมาณ ๑,๓๐๐-๑,๕๐๐ เมตร พรรณไม้ที่พบได้แก่ ก่อใบเลื่อม ก่อเดียว ก่อลิ้น ก่อแอบ ทะโล้ จำปาป่า กะเปราดัน หนอนขี้ควาย กำลิ่งเสื่อโครัง ด่าง กล้วยฤาษี และมะนาวควาย เป็นต้น

▪ **ป่าดิบแล้ง (Dry Evergreen Forest)** พบในช่วงระดับความสูงตั้งแต่ ๓๐๐ - ๙๐๐ เมตรจากระดับน้ำทะเล เป็นป่าไม่ผลัดใบที่มีไม้ผลัดใบขึ้นแทรก มีปริมาณน้ำฝนเฉลี่ยประมาณ ๑,๐๐๐ ถึง ๒,๐๐๐ มิลลิเมตรต่อปี โดยจะมีช่วงแล้งนาน ๓-๔ เดือน ดินค่อนข้างลึกเก็บกักน้ำได้ดี พอที่จะทำให้พรรณไม้บางชนิดสามารถคงใบอยู่ได้ตลอดช่วงที่แห้งแล้ง สามารถพบป่าดิบแล้งในพื้นที่ป่าไม้จังหวัดนครสวรรค์ ได้ดังนี้

- ป่าสงวนแห่งชาติป่าแม่วงก์ - แม่เป็น

๑) อุทยานแห่งชาติแม่วงก์ พรรณไม้ที่พบได้แก่ ยางแดง ยางนา กระบาก ตะเคียนหิน ปออีแก้ง สมพง กัดลิ้น มะหาด พลอง ฯลฯ นอกจากนี้ยังมีไม้พุ่มและพืชพื้นล่างต่างๆ ที่ทนร่มอีกมากมายหลายชนิด เช่น เข็มขาว หนามคนตา ว่าน พืชหัวต่างๆ อีกทั้งกล้วยไม้ต่างๆ อีกมากมาย

๒) ป่าเขาแม่กระทุ้ พบที่ระดับความสูงประมาณ ๑๖๐-๖๐๖ เมตรจากระดับน้ำทะเล บริเวณลำห้วยมีตาน้ำซับ ไม้ต้นมีขนาดใหญ่ ความหนาแน่นของไม้ต้นและไม้พื้นล่างมีมาก พบพรรณไม้ เช่น ชมพูนุ่ก โมกมัน สวอง พลับพลา ยางโอน ยมหิน หาด ตะคร้อ มะเดื่อปล้อง และเต่าร้าง กล้วยไม้ เช่น เอื้องกุหลาบพวง เอื้องเข็มแดง ช้างดำ กระระกร่อน เอื้องหวอดพราหมณ์ เอื้องสายสุคนธ์ และเอื้องดินดอกหม่น

- ป่าเขาคอก ป่าเขาโลมนาง และป่าเขาสอยดาว บริเวณสวนรุกขชาติไพศาลี พันธุ์ไม้เด่นในพื้นที่ ได้แก่ ยางนา และตะเคียนหิน

▪ **พืชหายาก พืชถิ่นเดียว และพืชใกล้สูญพันธุ์** ที่สำรวจพบในจังหวัดนครสวรรค์ คือ

- พืชหายาก ได้แก่ เชือก มะเดาะ ปอเกียน และ *Trigonostemon flavidus*

- พืชหายากและพืชถิ่นเดียว ได้แก่ ลำตาควาย มะลิวัลย์เถา และพุดหอมไทย

- พืชหายากและพืชใกล้สูญพันธุ์อย่างยิ่ง ได้แก่ กระบกกรัง

- พืชที่มีแนวโน้มใกล้สูญพันธุ์ ได้แก่ ประงเหลียม ประงตากฟ้า และลานป่า

ความหลากหลายทางชีวภาพของสัตว์ป่า

สัตว์ป่าที่สำรวจพบในจังหวัดนครสวรรค์ ได้แก่

▪ กลุ่มสัตว์เลี้ยงลูกด้วยนม

- ป่าแม่วังก-แม่เป็น พบสัตว์เลี้ยงลูกด้วยนม ๑๘ ชนิด เช่น หมาใน อีเห็นข้างลาย เก้ง หมูป่า ค้างคาวหน้ายักษ์สามหลืบ แมวดาว พังพอนธรรมดา หมูหริ่ง กระรอกปลายหางดำ และกระแตเหนือ เป็นต้น

- อุทยานแห่งชาติแม่วังก พบสัตว์หลากหลายชนิด เพราะมีอาณาเขตติดต่อกับป่าของเขตรักษาพันธุ์สัตว์ป่าห้วยขาแข้งและเขตรักษาพันธุ์สัตว์ป่าทุ่งใหญ่นเรศวร ซึ่งสัตว์สามารถใช้เส้นทางเดินติดต่อกันได้ เช่น สมเสร็จ เลียงผา กระตัง ข้างป่า เสือโคร่ง เสือดาว หมีควาย หมีหมา ชะนีธรรมดา ค่างหงอก ลิงกัง อ้นเล็ก กระรอกบินเล็กแกมขาว และค้างคาวปากย่น เป็นต้น

- สวนรุกขชาติไพศาลี พบสัตว์เลี้ยงลูกด้วยนม ๒๓ ชนิด เช่น หมาจิ้งจอก แมวดาว นางอาย ชะมดเขีต อีเห็นธรรมดา เม่นใหญ่แผงคอยาว นมิง ลิงแสม กระรอกหลากสี กระเล็น และกระจ๊อน เป็นต้น

▪ กลุ่มนก

- ป่าแม่วังก-แม่เป็น พบนก ๑๒๘ ชนิด เช่น เหยี่ยวปีกแดง นกยางเปีย นกแก๊ก นกขุนทอง นกพญาไฟเล็ก นกเขาไฟ นกเปล้าขาเหลือง เป็ดแดง ไก่ฟ้าหลังเทา และนกหัวขวานใหญ่สีดำ เป็นต้น

- อุทยานแห่งชาติแม่วังก พบนกหลากหลายชนิด เช่น ไก่ป่า เหยี่ยวรุ้ง นกแว่นสีเทา นกกก นกเงือกกรามข้าง นกปรอดเหลืองหัวจุก นกเขาใหญ่ นกจาบคาเคราน้ำเงิน และนกแซงแซวสีเทา เป็นต้น

▪ สัตว์เลื้อยคลาน

- ป่าแม่วังก-แม่เป็น พบ ๓๔ ชนิด เช่น กิ้งก่าบินปีกส้ม แย้เหนือ งูปล้องทอง งูสามเหลี่ยม งูสายมันพระอินทร์ งูเห่าฟันพิษสยาม งูเห่าหม้อ งูจงอาง งูสายรุ้ง งูหลาม งูลายสาบคอแดง งูหัวกะโหลก งูปลิง งูสายมันพระอินทร์ จิ้งจกบ้านหางหนาม จิ้งเหลนภูเขาเกล็ดเรียบ ตะกวด และเต่าเหลือง เป็นต้น

- อุทยานแห่งชาติแม่วังก พบสัตว์เลื้อยคลานหลากหลายชนิด เช่น เต่าหก เต่าเหลือง ตะกวด งูเห่า และงูแมวเซา เป็นต้น

▪ กลุ่มสัตว์สะเทินน้ำสะเทินบก

- ป่าแม่วังก-แม่เป็น พบ ๑๒ ชนิด เช่น อึ่งเพ้า อึ่งอ่างก้นขีด อึ่งข้างดำ อึ่งน้ำเต้า อึ่งขาคำ กบหนอง เขียดน้ำนอง เขียดบัว กบหลังไพล และปาดบ้าน เป็นต้น

- สวนรุกขชาติไพศาลี พบ ๑๕ ชนิด เช่น ปูน้ำตก และเขียดเหลือง เป็นต้น

ความหลากหลายทางชีวภาพของแมลง

ป่าแม่วังก-แม่เป็น จังหวัดนครสวรรค์ ถูกสำรวจพบแมลง จำนวน ๒๐๒ ชนิด ดังนี้

▪ **กลุ่มแมลงช่วยผสมเกสร** พบจำนวน ๑๓๔ ชนิด เป็นแมลงที่อาศัยกินน้ำหวานจากดอกไม้ เป็นอาหารจะพาเกสรที่ติดตามขาไปผสมกับเกสรของดอกไม้ดอกอื่น เช่น ผึ้งหลวง ผึ้งมีม ชันโรง แมลงภู่ มอช ปลายเสื้อทองแดง ตัวงดอกไม้ ผีเสื้อหนอนใบรักลายเสือ ผีเสื้อจระกามีลาย ผีเสื้อฟ้าพุ่มธรรมดา ผีเสื้อหลังรูปาว ผีเสื้อกลางคืน ผีเสื้อแพนซีมยุรา ผีเสื้ออาชฎีธรรมดา ผีเสื้อกะลาสีแดงธรรมดา และผีเสื้อม้าเขียวธรรมดา เป็นต้น

▪ **กลุ่มแมลงตัวห้ำ - ตัวเบียน** พบจำนวน ๒๗ ชนิด เป็นแมลงที่กินหรืออาศัยอยู่ภายในหรือภายนอกของแมลงชนิดอื่น เช่น ตัวงเสื่อ ตัวงเต่าตัวห้ำ มดน้ำผึ้ง มดหนามกระตังดำ มดตะนอยยอกส้ม เหลือบ หิ่งห้อยยักษ์ แมลงปอเสื่อ แมลงปอยักษ์ ตั๊กแตนตำข้าว แตนกระดาด ตอรู และต่อหัวเสื่อบ้าน เป็นต้น

▪ **กลุ่มแมลงศัตรูพืชป่าไม้** พบจำนวน ๒๑ ชนิด เป็นแมลงที่ทำลายต้นไม้ที่ยังมีชีวิตอยู่โดยการเข้าทำลายส่วนต่างๆ ของต้นไม้ เช่น ตั๊กแตนบอลแถบตาล ตัวงหนวดยาวเงาหลังย่น ตัวงหนวดปมสีตาลไหม้ ตัวงหนอนยาวอ้อย ตัวงหนวดยาวพะยุง จักจั่นวง ตัวงน้ำมัน มวนเขียวข้าว และตั๊กแตนพุงพลู้ย เป็นต้น

▪ **กลุ่มแมลงเพิ่มความอุดมสมบูรณ์ของดิน** พบจำนวน ๑๓ ชนิด เป็นแมลงที่ช่วยย่อยสลายอินทรีย์วัตถุต่างๆ เศษไม้ ท่อนไม้ กิ่งไม้ ใบไม้ ช่วยปรับปรุงดินให้มีความอุดมสมบูรณ์ เช่น ปลวก ตัวงกว้างชน ตัวงคีมสองแถบ ตัวงคางคกขาขาว เป็นต้น

▪ **กลุ่มแมลงที่เป็นอาหาร** พบจำนวน ๗ ชนิด เป็นแมลงที่สามารถนำมาบริโภคเป็นอาหารทั้งในระยะตัวอ่อน และตัวเต็มวัย หรือได้จากผลผลิตของแมลงพวกน้ำผึ้ง เช่น ผึ้งหลวง แมลงทับขาแดง จิ้งหรีดทองแดงลาย จิ้งหรีดทองคำ แมลงกระซอน แมลงเหนียง และแมลงนูน เป็นต้น

ความหลากหลายทางชีวภาพของปลา

แหล่งน้ำในจังหวัดนครสวรรค์ส่วนใหญ่เป็นแหล่งน้ำที่มาจากสาขาของแม่น้ำเจ้าพระยา ลักษณะทางกายภาพของแหล่งน้ำจึงมีความแตกต่างกัน โดยพบว่าแหล่งน้ำส่วนใหญ่เป็นดินปนทรายหรือทรายปนเลน มีพืชชายน้ำอยู่ริมฝั่ง และปลาส่วนใหญ่จะนำไปบริโภคภายในครัวเรือน ทั้งนี้ไปปรุงอาหารและแปรรูป เช่น ปลาแห้ง ปลาร้า เป็นต้น

การสำรวจปลาในพื้นที่จังหวัดนครสวรรค์พบปลาทั้งสิ้น ๑๕ วงศ์ ๓๙ สกุล ๕๔ ชนิด ได้แก่ ปลาชิวเจ้าฟ้า ปลาตะเพียน ปลาไส้ตันตาขาว ปลาตะโกก ปลาไส้ตัน ปลาชิวหนวดยาว ปลาเลียหิน ปลากระสูบขีด ปลาสร้อยหลอด ปลาสร้อยขาว ปลาตะพาก ปลาซ่า ปลาชื่อยอก ปลาสร้อยนกเขา ปลาแปบ ปลาตะเพียนจุด ปลาตะเพียนทราย ปลานางอ้าว ปลาชิวหางแดง ปลาชิวควาย ปลาชิวควายแถบดำ ปลาตะเพียนน้ำตก ปลาแก้มขี้ ปลาจิ้งจก ปลาผีเสื้อติดหิน ปลาค้อ ปลารากกล้วยแคระ ปลารากกล้วย ปลาอีด ปลาสายทอง ปลา கடเหลือง ปลาแขยงข้างลาย ปลาแขยงหิน ปลาชะโอน ปลาเข็ม ปลากระทุงเหว ปลาकिनยูง ปลาหลดลาย ปลาหลดจุด ปลากระทิงลาย ปลาแป้น ปลาแป้นแก้ว ปลาหมอช้างเหยียบ ปลานิล ปลาบู่แคระ ปลาบู่ใส ปลากระดี่หม้อ ปลามกริม ปลาก้างและปลาช่อน ปลาที่พบบ่อยในแหล่งน้ำจังหวัดนครสวรรค์ คือ ปลากระดี่หม้อ ปลาชื่อยอก ปลากริมควาย ปลาเข็ม และปลาบู่แคระ

ความหลากหลายทางชีวภาพของสัตว์พื้นท้องน้ำ

ลักษณะของพื้นท้องน้ำในจังหวัดนครสวรรค์ เป็นแหล่งน้ำที่มีน้ำไหลเอื่อย มีพื้นเป็นกรวดทราย มีพืชชายน้ำกระจายอยู่ทั่วไปตามริมฝั่งลำน้ำ และสารอินทรีย์อยู่ริมฝั่ง

การสำรวจสัตว์พื้นท้องน้ำในจังหวัดนครสวรรค์ พบสัตว์พื้นท้องน้ำทั้งสิ้น ๔๓ ชนิด ซึ่งส่วนใหญ่เป็นกลุ่มหอยและกลุ่มตัวอ่อนแมลงน้ำที่เหลือเป็นกลุ่มกุ้ง-ปู เห็บปลา ได้แก่ ตัวอ่อนซีปะขาว ตัวอ่อนแมลงปอ มวนน้ำ มวนวน ตัวงดิ่ง ตัวอ่อนยุง ตัวอ่อนหนอนแดง ตัวอ่อนเหลือบ กุ้งฝอย ปู เห็บปลา หอยขม หอยเชอรี่ หอยก้นแหลม หอยเจดีย์น้ำจืด หอยเจดีย์ หอย หอยคัน หอยกาบและหอยทราย โดยมีสัตว์พื้นท้องน้ำที่สามารถใช้เป็นตัวชี้หรือตัวบ่งชี้สภาพสิ่งแวดล้อมในด้านการบ่งบอกถึงสภาพน้ำว่าแหล่งน้ำยังมีน้ำคุณภาพดีมากเพียงกลุ่มเดียว คือ แมลงซีปะขาว สัตว์พื้นท้องน้ำที่พบมากในแหล่งน้ำจังหวัดนครสวรรค์ คือ กุ้งฝอย หอยขม ปู และหอยฝาเดียว ทั้งนี้เพราะสัตว์พื้นท้องน้ำเหล่านี้สามารถปรับตัวให้เข้ากับถิ่นที่อยู่อาศัยได้ทั่วไปทั้งแหล่งน้ำไหลและน้ำนิ่ง ซึ่งมักพบสัตว์พื้นท้องน้ำเหล่านี้บริเวณริมฝั่ง

ความหลากหลายทางชีวภาพของพรรณไม้น้ำ

ลักษณะริมฝั่งน้ำโดยทั่วไปของจังหวัดนครสวรรค์เป็นทรายปนเลนหรือทรายปนเลนหรือทรายเป็นดินโคลนที่มีความลาดชันไม่มากนัก มีบางแห่งที่เป็นดินโคลนและความลาดชันสูง ซึ่งช่วยในการยึดเกาะของรากพรรณไม้น้ำ โดยมีตะกอนสารอินทรีย์จากน้ำหลากและมีแสงสว่างส่องทั่วถึง พรรณไม้น้ำในจังหวัดนครสวรรค์พบพรรณไม้น้ำทั้งสิ้น ๒๑ วงศ์ ๓๔ ชนิด โดยเป็นพืชชายน้ำ ๓๒ ชนิด พืชลอยน้ำ ๑ ชนิด และพืชใต้น้ำ ๑ ชนิด ได้แก่ ผักเป็ด บอน กระเม็ง แหนแดง ผักปอด กุ่มน้ำ ผักปราบใบกว้าง ผักปราบใบแคบ ผักบุง กกตุ้มหู หญ้าใบคม กกขนาก กกทราย หญ้าตะกรับ กกเล็ก หญ้าแห้วหมู หญ้าหนวดปลาตุ๊ก หญ้าหนวดแมว ไคร้หน้า ตีปลาไหล ผักแว่น ไผ่รบายักษ์ บัวสาย เทียนนา แพงพวยน้ำ หญ้ารกนา หญ้าขน พง แคม ผักไผ่น้ำ หญ้าลิ้นงู หญ้าเงียงป่า หญ้ากาบหอยและธูปฤาษี พรรณไม้น้ำที่พบบ่อยในแหล่งน้ำของจังหวัด

นครสวรรค์ คือ ผักเป็ดเตียนนา ผักบุง และผักไผ่น้ำ ทั้งนี้เพราะพรรณไม้น้ำเหล่านี้สามารถปรับตัวให้เข้ากับสภาพแหล่งน้ำทั้งแหล่งน้ำไหลและน้ำนิ่งได้ดี กล่าวคือขึ้นอยู่กับตามริมน้ำที่มีกระแสน้ำไหลค่อยในช่วงน้ำหลากและอยู่เหนือน้ำบนฝั่งในช่วงหน้าแล้ง

๕. ด้านสิ่งแวดล้อม

สถานการณ์ด้านคุณภาพน้ำ

ปัญหาคุณภาพแหล่งน้ำเสื่อมโทรมลง เนื่องจากแหล่งน้ำมีความสกปรกไม่เหมาะสมต่อการใช้ประโยชน์ทั้งด้านอุปโภคและบริโภค นอกจากจะส่งผลกระทบต่อทรัพยากรและระบบนิเวศแหล่งน้ำ โดยทำให้ความหลากหลายของสิ่งมีชีวิตลดลงแล้วยังส่งผลกระทบต่อเนื่องถึงประชาชน อีกทั้งยังก่อให้เกิดผลเสียหลักต่อสุขภาพอนามัย หากมีการสัมผัสแหล่งน้ำที่มีความสกปรกหรือมีการบริโภคอาหารที่มีการปนเปื้อน โดยสาเหตุหลักที่ทำให้คุณภาพน้ำเสื่อมโทรม ส่วนใหญ่มาจากน้ำเสียชุมชนรองลงมาเป็นน้ำเสียอุตสาหกรรมและเกษตรกรรม ตามลำดับ ซึ่งน้ำเสียจากชุมชนมีองค์ประกอบสำคัญเป็นอินทรีย์สาร เมื่อระบายลงสู่แหล่งน้ำทำให้ปริมาณออกซิเจนในแหล่งน้ำลดลง (DO) หรือมีความสกปรกในรูปสารอินทรีย์เพิ่มขึ้น (BOD) และแบคทีเรียในน้ำมีปริมาณสูงขึ้น (TCB) จากสาเหตุหลักที่มาจากกรการปล่อยน้ำเสียจากชุมชน จังหวัดนครสวรรค์เป็นจังหวัดขนาดใหญ่ แบ่งการปกครองส่วนท้องถิ่นออกเป็น ๑๔๒ แห่ง เป็นชุมชนเมืองระดับเทศบาล จำนวน ๒๑ แห่ง (เทศบาลนคร จำนวน ๑ แห่ง เทศบาลเมืองจำนวน ๒ แห่งและเทศบาลตำบล ๑๘ แห่ง) และเป็น องค์การบริหารส่วนตำบล ๑๒๑ แห่ง ซึ่งหากจำแนกตามที่ตั้งพบว่ามีเทศบาล/อบต. ตั้งอยู่ริมแม่น้ำสายหลักจำนวนมาก โดยตั้งอยู่ริมแม่น้ำปิง จำนวน ๑๙ แห่ง แม่น้ำน่านจำนวน ๑๑ แห่ง และแม่น้ำเจ้าพระยา จำนวน ๑๕ แห่ง

แม่น้ำ	ชื่อองค์กรปกครองส่วนท้องถิ่น/อำเภอ	ชุมชน หนาแน่นชนิด ติดริมแม่น้ำ		ระบบบำบัด น้ำเสีย ชุมชน		ท่อระบายน้ำ ทิ้งชุมชนลงสู่ แม่น้ำ	
		มี	ไม่มี	มี	ไม่มี	มี	ไม่มี
ปิง	๑. เทศบาลต.บรรพตพิสัย / บรรพตพิสัย	✓			✓	✓	
	๒. อบต.บางแก้ว / บรรพตพิสัย	✓			✓	✓	
	๓. อบต.ตาซัด / บรรพตพิสัย		✓		✓		✓
	๔. เทศบาลต.บ้านแดน / บรรพตพิสัย		✓		✓		✓
	๕. อบต.ตาซังข์ / บรรพตพิสัย		✓		✓		✓
	๖. อบต.เจริญผล / บรรพตพิสัย		✓		✓		✓
	๗. อบต.ท่าจิว / บรรพตพิสัย		✓		✓		✓
	๘. อบต.บางตาหงาย / บรรพตพิสัย		✓		✓		✓
	๙. อบต.หูกวาง / บรรพตพิสัย		✓		✓		✓
	๑๐. เทศบาลต.เก้าเลี้ยว / เก้าเลี้ยว	✓			✓		✓
	๑๑. อบต.หัวดง / เก้าเลี้ยว	✓			✓		✓
	๑๒. อบต.เขาดิน / เก้าเลี้ยว		✓		✓		✓
	๑๓. อบต.มหาโพธิ์ / เก้าเลี้ยว	✓			✓	✓	
	๑๔. เทศบาลนครนครสวรรค์ / เมืองฯ*	✓			✓	✓	

แม่น้ำ	ชื่อองค์กรปกครองส่วนท้องถิ่น/อำเภอ	ชุมชน หนาแน่นชนิด ดีดริมแม่น้ำ		ระบบบำบัด น้ำเสีย ชุมชน		ท่อระบายน้ำ ทิ้งชุมชนลงสู่ แม่น้ำ	
		มี	ไม่มี	มี	ไม่มี	มี	ไม่มี
	๑๕. อบต.บ้านแก่ง / เมืองฯ		✓		✓		✓
	๑๖. อบต.บ้านมะเกลือ / เมืองฯ		✓		✓		✓
	๑๗. อบต.บางม่วง / เมืองฯ	✓			✓		✓
	๑๘. อบต.วัดไทรย์ / เมืองฯ	✓			✓	✓	
	๑๙. อบต.บึงเสนาท / เมืองฯ		✓		✓		✓
น่าน	๑. อบต.แควใหญ่ / เมืองฯ		✓				✓
	๒. อบต.เกรียงไกร / เมืองฯ		✓				✓
	๓. เทศบาลเมืองชุมแสง / ชุมแสง	✓		✓		✓	
	๔. เทศบาลต.ทับกฤช / ชุมแสง	✓			✓	✓	
	๕. อบต.ชะมัง / ชุมแสง		✓		✓		✓
	๖. อบต.พิบูล / ชุมแสง		✓		✓		✓
	๗. อบต.เกษไชย / ชุมแสง		✓		✓		✓
	๘. อบต.พันลาน / ชุมแสง		✓		✓		✓
	๙. อบต.โคกหม้อ / ชุมแสง		✓		✓		✓
	๑๐. อบต.ทับกฤช / ชุมแสง		✓		✓		✓
	๑๑. อบต.ทับกฤชใต้ / ชุมแสง		✓		✓		✓
เจ้าพระยา	๑. เทศบาลนครนครสวรรค์ / เมืองฯ*	✓		✓		✓	
	๒. อบต.นครสวรรค์ออก / เมืองฯ	✓			✓	✓	
	๓. อบต.นครสวรรค์ตก / เมืองฯ	✓			✓	✓	
	๔. อบต.ตะเคียนเลื่อน / เมืองฯ		✓		✓		✓
	๕. อบต.กลางแดด / เมืองฯ		✓		✓		✓
	๖. เทศบาลต.บางมะฝ่อ / โกรกพระ	✓			✓		✓
	๗. เทศบาลต.โกรกพระ / โกรกพระ	✓			✓	✓	
	๘. อบต.ยางตาล / โกรกพระ		✓		✓		✓
	๙. อบต.โกรกพระ / โกรกพระ		✓		✓		✓
	๑๐. เทศบาลต.ทำนุอ้อย / พยุหะคีรี	✓			✓	✓	
	๑๑. เทศบาลต.พยุหะ / พยุหะคีรี	✓			✓	✓	
	๑๒. อบต.ยางขาว / พยุหะคีรี		✓		✓		✓
	๑๓. อบต.ย่านมัทรี / พยุหะคีรี		✓		✓		✓
	๑๔. อบต.พยุหะคีรี / พยุหะคีรี	✓			✓	✓	
	๑๕. อบต.น้ำทรง / พยุหะคีรี		✓		✓		✓

●หมายเหตุ เทศบาลนครนครสวรรค์ ตั้งอยู่ริมแม่น้ำปิงและริมแม่น้ำเจ้าพระยา

การดำเนินการเฝ้าระวังคุณภาพแหล่งน้ำที่สำคัญในเขตพื้นที่จังหวัดนครสวรรค์ สำนักงานสิ่งแวดล้อมและควบคุมมลพิษที่ ๔ นครสวรรค์ได้ดำเนินการเฝ้าระวังคุณภาพน้ำในแหล่งน้ำผิวดิน ได้มีการเฝ้าระวังในแม่น้ำสายหลัก จำนวน ๑๔ สถานี มีการเก็บตัวอย่างและวิเคราะห์คุณภาพน้ำ จำนวน ๓ ครั้งต่อปี โดยมีผลประเมินคุณภาพน้ำแหล่งน้ำโดยรวมและนำมาเปรียบเทียบกับมาตรฐานคุณภาพน้ำในแหล่งน้ำผิวดิน ได้ดังนี้

แม่น้ำสายหลัก : แม่น้ำปิง

จังหวัดนครสวรรค์ โดยสำนักงานสิ่งแวดล้อมภาคที่ ๔ นครสวรรค์ร่วมกับกรมควบคุมมลพิษ ได้ดำเนินการเฝ้าระวังคุณภาพน้ำผิวดิน โดยมีสถานีติดตามตรวจสอบและเฝ้าระวังคุณภาพน้ำในดำเนินการเฝ้าระวังคุณภาพน้ำ แม่น้ำปิงในเขตพื้นที่จังหวัดนครสวรรค์ จำนวน ๒ สถานี

- Pl๐๑ บ้านเกาะตาเทพ ตำบลวัดไทรย์เหนือ อำเภอเมืองนครสวรรค์ (พิกัด : X๐๖๒๐๐๘๙ Y๑๗๓๘๙๒๒)
- Pl๐๒ บริเวณบ้านท้องคุ้ง ตำบลท่าจิว อำเภอบรรพตพิสัย (พิกัด : X๐๖๐๔๗๘๙, Y๑๗๖๑๓๗๖)

ผลการตรวจวัดคุณภาพน้ำปิงประมาณ พ.ศ.๒๕๖๖ พบว่ามีคุณภาพแหล่งน้ำผิวดินในระดับพอใช้ มีค่าดัชนีชี้วัดคุณภาพน้ำ Water Quality Index (WQI) เท่ากับ ๖๘.๗๖ มีดัชนีที่เป็นปัญหาสำคัญที่ควรเฝ้าระวัง คือ การปนเปื้อนของแบคทีเรียกลุ่มโคลิฟอร์มแบคทีเรียทั้งหมด และแบคทีเรียกลุ่มฟีคัลโคลิฟอร์ม

แม่น้ำสายหลัก : แม่น้ำน่าน

การดำเนินการเฝ้าระวังคุณภาพน้ำแม่น้ำน่านในพื้นที่จังหวัดนครสวรรค์ ได้มีสถานีติดตามตรวจสอบและเฝ้าระวังคุณภาพน้ำ จำนวน ๓ สถานี ได้แก่

- สถานี NAO.๑ บริเวณศาลเทพารักษ์เจ้าแม่ทับทิม ต.ปากน้ำโพ อ.เมืองนครสวรรค์ (พิกัด : X๐๖๒๒๗๑๕ Y๑๗๓๐๗๘๔)
- สถานี NAO๑ หน้าวัดเกรียงไกรใต้ ต.เกรียงไกร อ.เมืองนครสวรรค์ (พิกัด : X๐๖๒๗๐๔๗๒ Y๑๗๓๙๐๙๙)
- สถานี NA๑.๑ สะพานข้ามแม่น้ำน่านด้านเหนือเขตเทศบาลเมืองชุมแสง ต.ชุมแสง อ.ชุมแสง (พิกัด : X๐๖๔๐๒๖๔ Y๑๗๕๘๐๘๗)

ผลการตรวจวัดคุณภาพน้ำโดยรวม มีเกณฑ์คุณภาพน้ำในระดับพอใช้ (ประเภท ๓) พบว่ามีค่า WQI (Water Quality Index) เท่ากับ ๖๕.๕๔ ซึ่งสาเหตุหลักของการที่คุณภาพน้ำมีคุณภาพน้ำอยู่ในระดับพอใช้ เนื่องมาจากการชะล้างหน้าดินจากพื้นที่เกษตรกรรม ได้แก่ นาข้าว เนื่องจากเป็นพื้นที่ที่มีการทำนาปีละ ๓ รอบ จึงมีปริมาณการชะหน้าดินจากพื้นที่เกษตรจำนวนมาก และอาจมีน้ำทิ้งจากชุมชนที่ปล่อยลงสู่แหล่งน้ำโดยตรงโดยไม่มีการบำบัดน้ำเสีย และของเสียจากการเลี้ยงปลาในกระชังตลอดลำน้ำน่าน

แม่น้ำสายหลัก : แม่น้ำยม

การดำเนินการเฝ้าระวังคุณภาพน้ำแม่น้ำยมในเขตพื้นที่จังหวัดนครสวรรค์ จำนวน ๑ สถานี

- สถานี YO๐.๕ สะพานทางหลวงชนบท ต.ท่าไม้ อ.ชุมแสง (พิกัด : X๐๖๓๓๘๘๑ Y๑๗๕๙๖๕๕)

ผลการตรวจวัดคุณภาพแหล่งน้ำ พบว่าแม่น้ำยม มีเกณฑ์คุณภาพน้ำในระดับดี (ประเภทที่ ๒) มีค่าระดับคุณภาพน้ำ WQI (Water Quality Index) เท่ากับ ๗๗.๖๑

แม่น้ำสายหลัก : แม่น้ำเจ้าพระยา

ดำเนินการเฝ้าระวังคุณภาพน้ำแม่น้ำเจ้าพระยาในพื้นที่จังหวัดนครสวรรค์ จำนวน ๒ แห่ง และมีจุดเก็บน้ำตัวอย่างในการติดตามโครงการลดของเสียในแหล่งน้ำวิกฤตและการจัดการคุณภาพน้ำในแหล่งน้ำหลักภายใต้โครงการบูรณาการงบประมาณการบริหารจัดการทรัพยากรน้ำ จำนวน ๓ แห่ง รวมสถานีเฝ้าระวังทั้งสิ้น ๕ สถานี ได้แก่

- สถานี CH๓๒ บริเวณสะพานเดชาติวงศ์ ตำบลปากน้ำโพ อำเภอเมืองนครสวรรค์
- สะพานถนนเลียยเมือง ตำบลตะเคียนเลื่อน อำเภอเมืองนครสวรรค์
- สะพานข้ามแม่น้ำเจ้าพระยา วัดมณีวงศ์ ตำบลย่านมัทรี อำเภอพยุหะคีรี
- วัดสำโรง หมู่ที่ ๒ ตำบลน้ำทรง อำเภอพยุหะคีรี
- สถานี CH๓๐ สะพานสมเด็จพระวันรัตน์ ตำบลท่าน้ำอ้อย อำเภอพยุหะคีรี

ผลการตรวจวัดคุณภาพน้ำโดยรวม พบว่าแม่น้ำเจ้าพระยา คุณภาพน้ำโดยรวมอยู่ในเกณฑ์คุณภาพน้ำในระดับ **พอใช้** (ประเภทที่ ๓) ค่า WQI (Water Quality Index) เท่ากับ ๖๔.๒๕ ทั้งนี้เนื่องจากแม่น้ำเจ้าพระยามีชุมชนขนาดใหญ่และหนาแน่นติดริมแม่น้ำ เช่น เทศบาลตำบลบางมะฝ่อ เทศบาลตำบลโกรกพระ เทศบาลตำบลพยุหะ เทศบาลตำบลท่าน้ำอ้อย เป็นต้น ซึ่งแต่ละแห่งไม่มีระบบบำบัดน้ำเสียรวมของชุมชน รวมทั้งมีท่อระบายน้ำทิ้งของชุมชนลงสู่แหล่งน้ำ โดยตรงทำให้ไม่สามารถควบคุมของเสียที่ระบายลงสู่แม่น้ำได้ ประกอบกับแม่น้ำเจ้าพระยาเป็นแม่น้ำที่เกิดจากการรวมกันของแม่น้ำปิงและแม่น้ำน่าน จากการณ์ปริมาณของเสียในลำน้ำแม่น้ำปิงและแม่น้ำน่านจะมาไหลรวมกันในแม่น้ำเจ้าพระยา ทำให้เกิดของเสียจำนวนมาก และทำให้ส่งผลกระทบต่อคุณภาพน้ำมีความเสื่อมโทรมลง

แหล่งน้ำผิวดินขนาดใหญ่ : บึงบอระเพ็ด

บึงบอระเพ็ด เป็นทะเลสาบน้ำจืดขนาดใหญ่ของจังหวัดนครสวรรค์ น้ำในบึงบอระเพ็ด ได้รับจากน้ำฝนธรรมชาติและน้ำจากที่ราบลุ่ม โดยรอบบึงบอระเพ็ด มีเนื้อที่ทั้งหมด ๑๓๒,๗๓๗ ไร่ ๕๖ ตารางวา อาณาเขตครอบคลุมในพื้นที่ ๓ อำเภอ ได้แก่ อำเภอเมืองนครสวรรค์ อำเภอน้ำขุ่น และอำเภอชุมแสง

จังหวัดนครสวรรค์ โดยสำนักงานสิ่งแวดล้อมภาคที่ ๔ ได้มีการดำเนินการเฝ้าระวังคุณภาพน้ำในบึงบอระเพ็ด ในพื้นที่อำเภอเมืองนครสวรรค์ และอำเภอน้ำขุ่น จังหวัดนครสวรรค์ จำนวนรวม ๕ สถานี ได้แก่

- สถานี BP๐๑ บริเวณบ้านรังจิก ตำบลพระนอน อำเภอเมืองนครสวรรค์
(พิกัด : X๐๖๒๘๖๘๐ Y๑๗๓๕๘๑๓)
- สถานี BP๐๒ บ้านปลวกสูง ตำบลพระนอน อำเภอเมืองนครสวรรค์
(พิกัด : X๐๖๓๒๐๗๑ Y๑๗๓๕๘๒๘)
- สถานี BP๐๓ บ้านเนินระฆัง ตำบลวังมหากร อำเภอน้ำขุ่น
(พิกัด : X๐๖๓๘๕๗๙ Y๑๗๓๕๘๐๕)
- สถานี BP๐๔ บ้านท่าดินแดง ตำบลเกรียงไกร อำเภอเมืองนครสวรรค์
(พิกัด : X๐๖๓๐๐๓๒ Y๑๗๓๗๔๓๘)
- สถานี BP๐๕ บ้านหนองดุก ตำบลแควใหญ่ อำเภอเมืองนครสวรรค์
(พิกัด : X๐๖๒๖๓๓๕ Y๑๗๓๖๘๖๐)

ผลการตรวจวัดคุณภาพน้ำโดยรวม พบว่าบึงบอระเพ็ด ระดับดี (ประเภทที่ ๔) ค่าดัชนีชี้วัดคุณภาพน้ำ (WQI) เท่ากับ ๖๘.๐๔ ซึ่งอยู่ในระดับ **พอใช้**

แหล่งน้ำใต้ดินในพื้นที่จังหวัดนครสวรรค์ โดยส่วนใหญ่ของพื้นที่เป็นพื้นที่ที่มีปริมาณน้ำบาดาลปานกลางและให้น้ำบาดาลคุณภาพดี ซึ่งปริมาณน้ำบาดาลจะใช้ระดับความเข้มของสี (tone) เป็นเครื่องแสดงแทน แบ่งออกเป็น ๔ ระดับ ควบคู่กันไปกับข้อมูลด้านคุณภาพน้ำที่เป็นค่าปริมาณสารละลายทั้งหมด (TDS) โดยได้แบ่งระดับความเข้มของสี ทั้งหมด ๓ สี ได้แก่ สีฟ้าแสดงพื้นที่ให้น้ำบาดาลคุณภาพดี สีเขียวแสดงพื้นที่ให้น้ำบาดาลคุณภาพปานกลาง และสีน้ำตาลแสดงพื้นที่ให้น้ำบาดาลคุณภาพต่ำ และแบ่งระดับความเข้มสีเป็น ๔ ระดับ ได้แก่

- ๑) ระดับความเข้มสีอ่อนที่สุด เป็นพื้นที่ที่มีน้ำบาดาลอยู่น้อย ได้ปริมาณน้ำไม่เกิน ๒ ลบ.ม./ชม.
- ๒) ระดับความเข้มสีอ่อน เป็นพื้นที่ที่มีน้ำบาดาลปานกลาง ได้ปริมาณน้ำไม่เกิน ๒-๑๐ ลบ.ม./ชม.
- ๓) ระดับความเข้มสีปกติ เป็นพื้นที่ที่มีน้ำบาดาลมาก ได้ปริมาณน้ำไม่เกิน ๑๐-๒๐ ลบ.ม./ชม.
- ๔) ระดับความเข้มสีอ่อนที่สุด เป็นพื้นที่ที่มีน้ำบาดาลอยู่มาก ได้ปริมาณน้ำ ๒๐ ลบ.ม./ชม. ขึ้นไป

ปริมาณน้ำบาดาลต้นทุน

จังหวัดนครสวรรค์มีปริมาณน้ำบาดาลต้นทุนในพื้นที่จังหวัดนครสวรรค์ที่สามารถนำมาใช้ได้ทั้งหมด รวม ๗๔๐ ล้านลูกบาศก์เมตรต่อปี โดยมีปริมาณน้ำบาดาลต้นทุนที่สามารถนำมาใช้ได้มากที่สุดที่อำเภอไพศาลี และมีปริมาณน้ำบาดาลต้นทุนที่สามารถนำมาใช้น้อยที่สุดที่อำเภอเก้าเลี้ยวและอำเภอชุมตาบง

อำเภอ	ปริมาณน้ำบาดาลต้นทุนที่สามารถนำมาใช้ได้ (ล้าน ลบ.ม. / ปี)	อำเภอ	ปริมาณน้ำบาดาลต้นทุนที่สามารถนำมาใช้ได้ (ล้าน ลบ.ม. / ปี)
อำเภอเก้าเลี้ยว	๑๙	อำเภอแม่วงก์	๖๗
อำเภอโกรกพระ	๒๓	อำเภอลาดยาว	๕๙
อำเภอชุมแสง	๔๕	อำเภอชุมตาบง	๑๙
อำเภอท่าตะโก	๖๘	อำเภอแม่เปิน	๒๓
อำเภอบรรพตพิสัย	๕๘	อำเภอตากฟ้า	๓๘
อำเภอหนองบัว	๖๖	อำเภอตากาลี	๖๖
อำเภอพยุหะคีรี	๕๓	อำเภอไพศาลี	๗๗
อำเภอเมืองนครสวรรค์	๕๘	รวม	๗๔๐

บ่อบาดาลที่มีใบอนุญาตใช้น้ำบาดาลในพื้นที่จังหวัดนครสวรรค์ (พ.ศ. ๒๕๔๒ - ๒๕๖๖) แบ่งเป็นประเภทอุปโภค - บริโภค ๗๘๕ บ่อ ประเภทเกษตรกรรม ๖๐๗ บ่อ และประเภทธุรกิจ ๒๕๐ บ่อ รวม ๑,๖๔๒ บ่อ (ข้อมูล ณ ๓๑ ธันวาคม ๒๕๖๖)

การจัดการน้ำเสียชุมชน

จังหวัดนครสวรรค์มีระบบบำบัดน้ำเสียชุมชน จำนวน ๓ แห่ง ได้แก่ เทศบาลนครนครสวรรค์ เทศบาลเมืองชุมแสง และเทศบาลตำบลท่าตะโก โดยมีรายละเอียดในแต่ละพื้นที่ดังนี้

๑. โรงปรับปรุงคุณภาพน้ำเทศบาลนครนครสวรรค์

โรงปรับปรุงคุณภาพน้ำเทศบาลนครนครสวรรค์ ตั้งอยู่ริมแม่น้ำเจ้าพระยา ซอยโกสีย์ ๓๓ ถนนโกสีย์ อำเภอเมืองนครสวรรค์ น้ำที่ผ่านการบำบัดแล้วจะถูกปล่อยออกสู่อำเภอเมืองนครสวรรค์ โรงปรับปรุงคุณภาพน้ำเทศบาลนครนครสวรรค์ ใช้ระบบบำบัดน้ำเสียแบบใช้ออกซิเจน (Aerobic Process) ที่เรียกว่า ระบบบำบัดทางชีววิทยาแบบตะกอนเร่งแบบ MSBR (Modified Sequencing Batch Reactor) ซึ่งเป็นการพัฒนามาจาก

ระบบแอกติเวเต็ด สลัดจ์ (Activated Sludge (AS)) ระบบนี้แตกต่างจาก Sequencing Batch Reactor โดยทั่วไป ที่เป็นการรับน้ำเสียแบบเป็นช่วงๆ แต่เป็นการพัฒนาโดยมีการออกแบบเพื่อรองรับน้ำเสียที่มีปริมาณมากและสามารถไหลเข้าสู่ระบบอย่างต่อเนื่อง (Continuous Flow Process) โดย น้ำเสียที่เข้าสู่ระบบมา จะเข้าสู่ถังเติมอากาศขนาดใหญ่ซึ่งส่วนใหญ่จะออกแบบให้มีความลึกค่อนข้างมาก ถังเติมอากาศนี้จะทำหน้าที่เติมอากาศเพื่อให้จุลินทรีย์ใช้ในการย่อยสลายสารอินทรีย์ จากนั้นน้ำเสียจะเข้าสู่ถังที่ทำหน้าที่แยกสลัดจ์ด้วยการตกตะกอน เมื่อถึงระยะเวลาที่กำหนดน้ำส่วนที่ใสที่ผ่านการบำบัดแล้วจะอยู่ส่วนบนและสามารถระบายทิ้งออกได้ จากนั้นก็จะเริ่มนำน้ำเสียจากถังเติมอากาศเข้าสู่ถังตกตะกอนใหม่อีกครั้งหนึ่ง ซึ่งการทำงานของระบบนี้จะทำให้ระบบมีความเหมาะสมกับพื้นที่ก่อสร้างระบบบำบัดน้ำเสียที่มีขนาดเล็กและรองรับน้ำเสียที่มีปริมาณมากได้



โรงปรับปรุงคุณภาพน้ำของเทศบาลนครนครสวรรค์ มีขนาดของระบบที่ออกแบบไว้สำหรับการรองรับน้ำเสีย ๓๖,๐๐๐ ลูกบาศก์เมตร/วัน ในปัจจุบันน้ำเสียเข้าสู่ระบบจริงเต็มประสิทธิภาพและสามารถเดินระบบได้ตามปกติ

๒. ระบบบำบัดน้ำเสียเทศบาลเมืองชุมแสง

ระบบบำบัดน้ำเสียของเทศบาลเมืองชุมแสงเป็นระบบบำบัดแบบบ่อปรับเสถียร (Stabilization ponds) ซึ่งเป็นระบบบำบัดน้ำเสียที่อาศัยธรรมชาติในการบำบัดสารอินทรีย์ในน้ำเสีย ซึ่งประกอบด้วยบ่อหลัก ๓ บ่อ ได้แก่

๑) บ่อผึ่งแบบไร้ออกซิเจน (Anaerobic Pond) บ่อนี้จะทำหน้าที่รับน้ำเสียที่มีสารอินทรีย์สูง โดยของแข็งจะตกลงสู่ก้นบ่อและถูกจุลินทรีย์ประเภทไม่ใช้ออกซิเจน (Anaerobic Bacteria) ทำการสลายอินทรีย์ย่อยสลายในสภาพไร้ออกซิเจนที่ก้นบ่อ และน้ำจะถูกส่งไปยังบ่อผึ่งแบบกึ่งไร้ออกซิเจนต่อไป



๒) บ่อผึ่งแบบกึ่งไร้ออกซิเจน (Facultative Pond) เป็นบ่อที่มีการบำบัดแบบการทำความสะอาดตัวเอง (Self-Purification) สารอินทรีย์ที่อยู่ในน้ำจะถูกย่อยสลายโดยจุลินทรีย์ประเภทที่ใช้ออกซิเจน (Aerobic Bacteria) เพื่อเป็นอาหารและสำหรับการสร้างเซลล์ใหม่และเป็นพลังงาน โดยใช้ออกซิเจนที่ได้จากการสังเคราะห์แสงของสาหร่ายที่อยู่ในบ่อส่วนบน

สำหรับบ่อส่วนล่างจนถึงก้นบ่อซึ่งแสงแดดส่องไม่ถึงจะมีปริมาณออกซิเจนต่ำ จนเกิดสภาวะไร้ออกซิเจน (Anaerobic Condition) และมีจุลินทรีย์ประเภทไม่ใช้ออกซิเจน (Anaerobic Bacteria) ทำหน้าที่ย่อยสลายสารอินทรีย์

๓) บ่อผึ่งแบบใช้ออกซิเจน (Aerobic Pond) จะมีการออกแบบให้ตื่นเพื่อให้แสงแดดส่องได้ทั่วถึงทั้งบ่อ โดยมีจุลินทรีย์ประเภทใช้ออกซิเจน (Aerobic Bacteria) ย่อยสลายสารอินทรีย์ที่มีในน้ำ ก่อนระบายออกสู่สิ่งแวดล้อม

ระบบบำบัดน้ำเสียของเทศบาลเมืองชุมแสง มีขนาดของระบบที่ออกแบบ ๑,๗๕๐ ลูกบาศก์เมตร/วัน ในปัจจุบันสามารถดำเนินการได้ตามปกติ มีน้ำเสียเข้าระบบประมาณ ๘๕๐ ลูกบาศก์เมตร/วัน

๓. ระบบบำบัดน้ำเสียเทศบาลตำบลท่าตะโก

ระบบบำบัดน้ำเสียของเทศบาลตำบลท่าตะโก เป็นระบบบำบัดน้ำเสียแบบบึงประดิษฐ์ (constructed wetland) ซึ่งเป็นระบบบำบัดน้ำเสียที่อาศัยกระบวนการทางธรรมชาติ โดยใช้พืชทำการบำบัดและกำจัดธาตุไนโตรเจนและฟอสฟอรัสผ่านทางราก น้ำที่ผ่านการบำบัดจากบ่อที่มีการปลูกพืชแล้ว จะไหลเข้าสู่บ่อฝิ่ง (Oxidation pond) เพื่อบำบัดขั้นสุดท้ายก่อนปล่อยออกสู่คลองเมรี



ขนาดของระบบที่ออกแบบไว้สามารถรองรับน้ำเสียได้ ๕๐

ลูกบาศก์เมตร/วัน และได้มีการปรับปรุงระบบบำบัดใหม่ให้สามารถใช้งานได้ แต่เมื่อเดือน กันยายน ๒๕๖๔ เกิดอุทกภัยในพื้นที่ทำให้ระบบเกิดความเสียหายและอยู่ในระหว่างการปรับปรุงอีกครั้ง

สถานการณ์ด้านคุณภาพอากาศ

จังหวัดนครสวรรค์มีสถานีตรวจวัดคุณภาพอากาศอัตโนมัติของกรมควบคุมมลพิษ กระทรวงทรัพยากรธรรมชาติและสิ่งแวดล้อม จำนวน ๑ สถานี ซึ่งตั้งอยู่บริเวณโครงการชลประทานนครสวรรค์ ซึ่งสถานีตรวจวัดคุณภาพอากาศอัตโนมัตินี้มีการวัดคุณภาพอากาศตลอด ๒๔ ชั่วโมงและมีการรายงานผลการตรวจวัด

เข้าสู่ระบบออนไลน์และแสดงผลรายชั่วโมงที่ <http://air๔thai.pcd.go.th> และ Application ในโทรศัพท์ smart phone ทั้งระบบปฏิบัติการ IOS และ Android ที่ชื่อว่า Air๔thai

คุณภาพอากาศในพื้นที่จังหวัดนครสวรรค์ ช่วงระหว่างวันที่ ๑ ตุลาคม ๒๕๖๕ - ๓๑ พฤษภาคม ๒๕๖๗ พบปริมาณฝุ่นละอองขนาดเล็กกว่า ๒.๕ ไมครอน (PM๒.๕) เกินมาตรฐาน (๓๗.๕ ไมโครกรัม/ลูกบาศก์เมตร) ทั้งสิ้น ๘๑ วัน โดยมีปริมาณฝุ่นละอองขนาดเล็กกว่า ๒.๕ ไมครอน (PM๒.๕) สูงที่สุด เท่ากับ ๘๘ ไมโครกรัม/ลูกบาศก์เมตร (อยู่ในเกณฑ์เริ่มมีผลกระทบต่อสุขภาพ (สีส้ม))



กราฟปริมาณฝุ่นละอองขนาดเล็กกว่า ๒.๕ ไมครอน (PM๒.๕) ช่วงระหว่างวันที่ ๑ ตุลาคม ๒๕๖๖ - ๓๑ พฤษภาคม ๒๕๖๗

สถานการณ์การเกิดจุดความร้อน (Hotspot) และ พื้นที่เผาไหม้ (burned scar)

๑) พิกัดจุดความร้อน (Hotspot)

การเกิดจุดความร้อน (Hotspot) ได้รับข้อมูลจากสำนักงานพัฒนาเทคโนโลยีอวกาศและภูมิสารสนเทศ (องค์การมหาชน) เป็นการอ่านค่าจากดาวเทียม Suomi – NPP ระบบ VIIRS ซึ่งเป็นดาวเทียมสำรวจทางอุตุนิยมวิทยา อุณหภูมิ และการเกิดไฟฟ้า และอ่านค่าพิกัดจากรังสีความร้อนที่เกิดขึ้นบริเวณผิวโลก จำนวนจุดความร้อนสะสมในพื้นที่จังหวัดนครสวรรค์ ตั้งแต่วันที่ ๑ ตุลาคม ๒๕๖๖ – ๓๑ พฤษภาคม ๒๕๖๗ มีจำนวนทั้งสิ้น ๒,๖๐๐ จุด ซึ่งพบมากที่สุดในพื้นที่เกษตรกรรม (๑,๑๔๓ จุด) รองลงมา ได้แก่ ป่าอนุรักษ์ (๔๖๘ จุด) ชุมชนและอื่นๆ (๓๙๘ จุด) เขต สปก. (๓๔๗ จุด) ป่าสงวนแห่งชาติ (๑๗๘ จุด) พื้นที่ริมทางหลวง (๔๙ จุด) ตามลำดับ ซึ่งเกิดขึ้นมากที่สุดสามอันดับแรกในพื้นที่ อำเภอไพศาลี จำนวน ๓๓๔ จุด อำเภอแม่วงก์ จำนวน ๓๑๕ จุด และอำเภอท่าตะโก จำนวน ๒๖๘ จุด ตามลำดับ

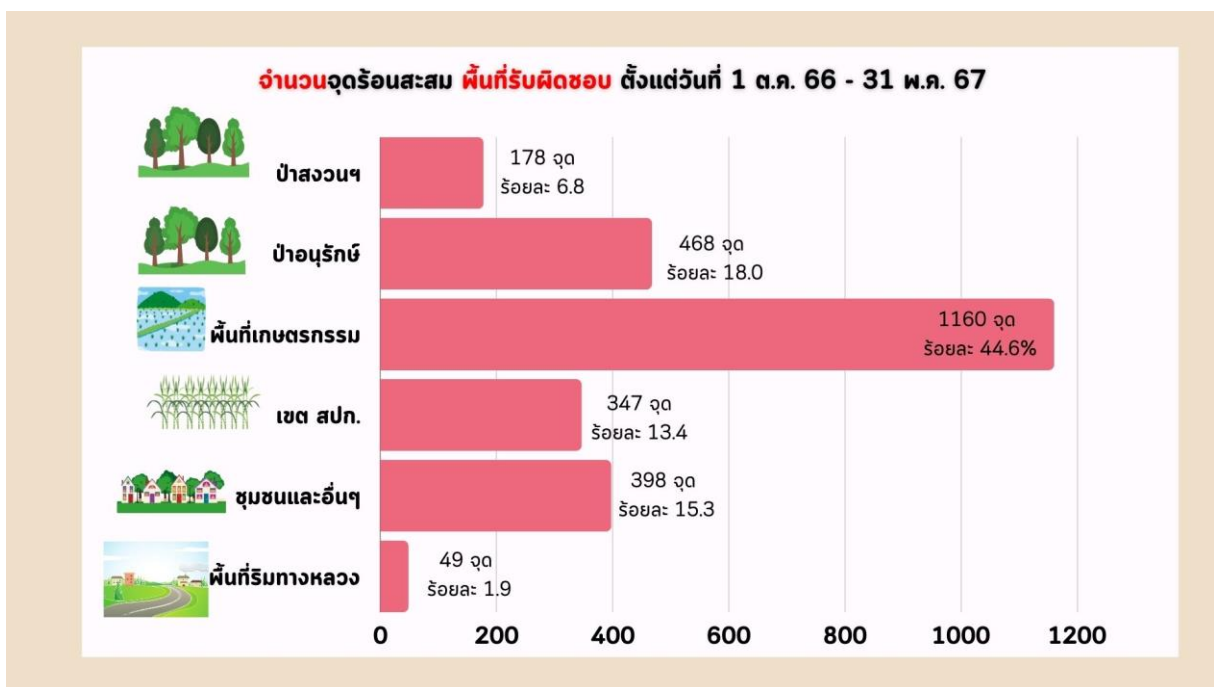

แผนภูมิแสดงจำนวนจุดความร้อนสะสมในพื้นที่รับผิดชอบ

สถิติจุดความร้อนในพื้นที่จังหวัดนครสวรรค์ ย้อนหลัง ปี ๒๕๖๐ – ๒๕๖๗

ปี	๒๕๖๐	๒๕๖๑	๒๕๖๒	๒๕๖๓	๒๕๖๔	๒๕๖๕	๒๕๖๖	๒๕๖๗
จุดความร้อน (จุด)	๓,๓๓๖	๒,๗๓๒	๔,๐๒๓	๔,๗๙๔	๒,๕๕๐	๑,๐๒๘	๔,๐๙๔	๒,๖๐๐

กราฟจุดความร้อน ปี ๒๕๖๖ - ๒๕๖๗ เฉพาะพื้นที่เกษตรและพื้นที่ สปก.

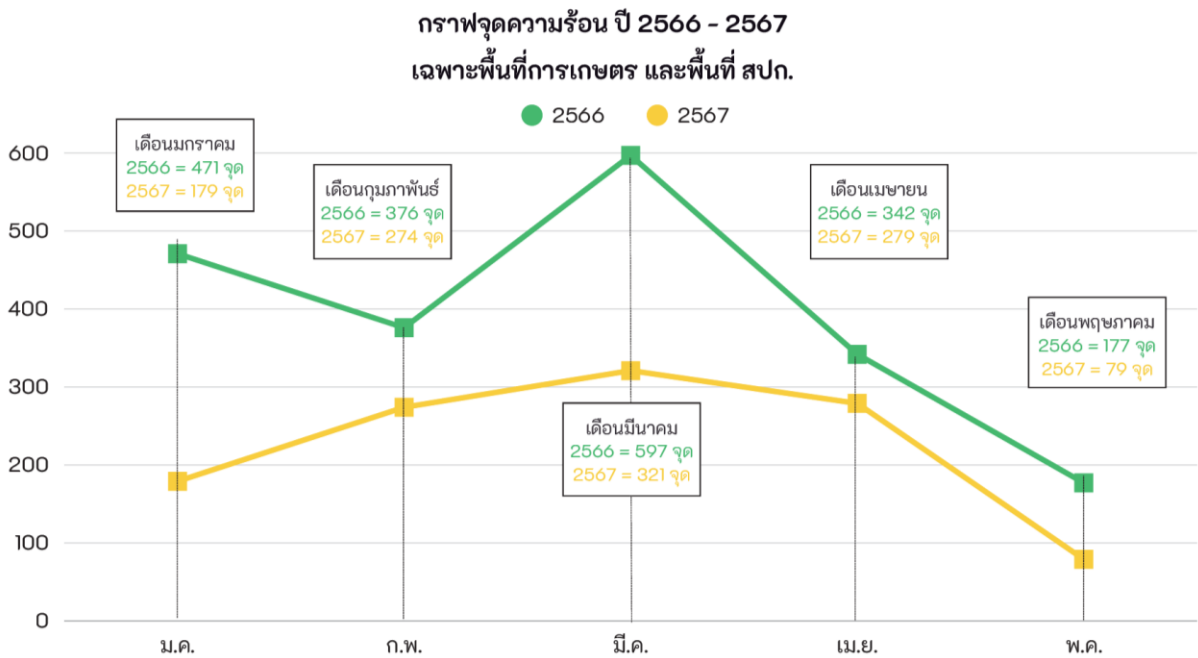

ที่มา : กลุ่มช่วยเหลือเกษตรกรและโครงการพิเศษ สำนักงานเกษตรและสหกรณ์จังหวัดนครสวรรค์

ผลการปฏิบัติการป้องกันและแก้ไขปัญหาไฟป่าหมอกควันและฝุ่นละอองขนาดเล็ก ปีงบประมาณ พ.ศ. ๒๕๖๗

ที่	กิจกรรม	พื้นที่	ปริมาณ (หน่วย)	หน่วยงานรับผิดชอบ
๑	การประชุมเตรียมความพร้อมฯ ในภาพรวมของจังหวัด	ศาลากลางจังหวัดนครสวรรค์	๑ ครั้ง	ปก.
๒	ประชุมเตรียมการกระทรวงทรัพยากรธรรมชาติและสิ่งแวดล้อม	ห้องประชุมสำนักงานทรัพยากรธรรมชาติและสิ่งแวดล้อม	๑ ครั้ง	ทสจ.
๓	จัดอบรมการเตรียมความพร้อมในการป้องกัน และแก้ไขปัญหาไฟป่า และหมอกควัน	อำเภอไพศาลี อำเภอแม่เปิน อำเภอชุมตาบง	๕ รุ่น	ทสจ.
๔	จัดทำสื่อประชาสัมพันธ์	จังหวัดนครสวรรค์		ทสจ./สคพ.๔/สสจ. ประชาสัมพันธ์
๕	จัดทำฐานข้อมูล - จุดความร้อน - พื้นที่เผาไหม้ - พื้นที่เสี่ยงไฟป่า	-	ทุกวัน	
๖	สร้างความร่วมมือชุมชนเพิ่มเครือข่าย อส. รอบพื้นที่ป่าอนุรักษ์	อช.แม่वंก ขสป.บึงบอระเพ็ด วนอุทยานเขาหลวง	๑๙ หมู่บ้าน ๓๒ หมู่บ้าน ๔ หมู่บ้าน	สบอ.๑๒
๗	ประชาสัมพันธ์เชิงรุก โดยเริ่มตั้งแต่ก่อนฤดูการไฟป่า	อช.แม่वंก ขสป.บึงบอระเพ็ด วนอุทยานเขาหลวง	๑๙ หมู่บ้าน ๓๒ หมู่บ้าน ๔ หมู่บ้าน	สบอ.๑๒
๘	การลาดตระเวนในพื้นที่	อช.แม่वंก	๑๙ หมู่บ้าน	สบอ.๑๒
๙	จัดทำแนวกันไฟ	วนอุทยานเขาหลวง	๕๐ กม.	สบอ.๑๒
๑๐	จัดทำสื่อประชาสัมพันธ์	วนอุทยานเขาหลวง	แผ่นพับ	สบอ.๑๒

ที่	กิจกรรม	พื้นที่	ปริมาณ (หน่วย)	หน่วยงานรับผิดชอบ
			๑,๐๐๐ แผ่น ป้าย ประชาสัมพันธ์ ๕๐ ป้าย	
๑๑	จัดเจ้าหน้าที่ลาดตระเวนเฝ้าระวังการควบคุมไฟฟ้า	ป่าสงวนแห่งชาติ	ทุกพื้นที่	หน่วยป้องกันรักษาป่า
๑๒	ประชุมเตรียมการป้องกันและแก้ไขปัญหาไฟฟ้า หมอกควัน และฝุ่นละอองขนาดเล็ก	ณ ห้องประชุม ๒๐๓ ศาลากลางจังหวัดนครสวรรค์	๑ ครั้ง	ปภ.
๑๓	กิจกรรมรณรงค์การป้องกันและแก้ไขปัญหาฝุ่นละอองขนาดเล็กและภัยแล้ง	อำเภอหนองบัว อำเภอท่าตะโก อำเภอเมืองนครสวรรค์	๓ ครั้ง	ปภ. กษ. สปก.
๑๔	รายการ สนทนากับผู้ว่าและผู้บริหารพบประชาชน	ศาลากลางจังหวัดนครสวรรค์	ทุกวันเสาร์	สนง. ประชาสัมพันธ์
๑๕	ตรวจติดตามการรั่วซึมเข้าโรงงานผลิตน้ำตาลทราย ปี ๒๕๖๖/๒๕๖๗	อำเภอตากาลี อำเภอเมืองนครสวรรค์	๒ ครั้ง	สนง.อุตสาหกรรม
๑๖	ประชุมเชิงปฏิบัติการ การถอดบทเรียนการป้องกันและแก้ไขปัญหาไฟฟ้า หมอกควัน และฝุ่นละอองขนาดเล็ก (PM๒.๕) ในจังหวัดนครสวรรค์	โรงแรมแกรนด์ฮิลล์ รีสอร์ท แอนด์ สปา	๑ ครั้ง	ทสจ.
๑๗	ถอดบทเรียนการป้องกันและแก้ไขปัญหาไฟฟ้า หมอกควันและฝุ่นละอองขนาดเล็ก (PM๒.๕) ในจังหวัดนครสวรรค์ ระดับพื้นที่	อำเภอไพศาลี อำเภอแม่เปิน อำเภอชุมตาบง	๕ รุ่น	ทสจ.

ปัญหาอุปสรรค และแนวทางการแก้ไขปัญหาไฟฟ้าหมอกควันและฝุ่นละอองขนาดเล็ก (PM ๒.๕) จังหวัดนครสวรรค์ ในภาพรวม

๑. พื้นที่เกษตร/สปก.

ปัญหา/อุปสรรค

๑. ลดค่าใช้จ่ายในการไถหลายรอบ
๒. สะดวกรวดเร็วในการปลูกรอบถัดไป
๓. ลักลอบเผาจากบุคคลนอกพื้นที่ เช่น การเผาเพื่อหาหนุนา
๔. ความเชื่อ/ความเคยชิน เช่น เผาอ้อยจะได้คั่วดีต่อก่อน
 - การเผาช่วยกำจัดวัชพืช
๕. เกษตรกรไม่ให้ความสนใจหรือร่วมความกับหน่วยงานภาครัฐ
๖. เกษตรกรขาดความตระหนักของผลกระทบต่อสิ่งแวดล้อมและสุขภาพ

แนวทางการแก้ไข

๑. ประชาสัมพันธ์สร้างการรับรู้ลดการเผาผ่านเครือข่ายเกษตรกร, ผู้นำชุมชน, ผู้นำท้องถิ่น ฯลฯ
 - ผ่านสื่อประชาสัมพันธ์ เช่น VDO, infographic) ผ่านช่องทางต่างๆ (Facebook, YouTube)
๒. ส่งเสริมการใช้ประโยชน์/เพิ่มมูลค่า จากวัสดุเหลือใช้ทางการเกษตร
๓. บูรณาการระหว่างหน่วยงาน (รัฐ, เอกชน, ประชาชน) ร่วมส่งเสริมการหยุดเผาในพื้นที่การเกษตร
๔. ส่งเสริมด้านการตลาดรับซื้อวัสดุเหลือใช้ทางการเกษตร
๕. บังคับใช้กฎหมายอย่างจริงจัง
๖. ติดตามประเมินผลการให้แนวทางและคำแนะนำอย่างต่อเนื่อง

ข้อเสนอแนะ

๑. ส่งเสริมการปลูกพืชมูลค่าสูง/การตลาดส่งเสริมเทคโนโลยีและนวัตกรรม
๒. นโยบายด้านกฎหมายของรัฐบาล
๓. สร้างจิตสำนึกให้กับเกษตรกรในพื้นที่ให้ตระหนักถึงผลกระทบต่อสิ่งแวดล้อม,สุขภาพที่เกิดจากการเผา
๔. สร้างModelท้องถิ่นเป็นจุดรับซื้อวัสดุเหลือใช้ทางการเกษตรในพื้นที่เพื่อกระจายสู่ผู้รับซื้อเอกชนต่อไป

๒. ป่าอนุรักษ์/ป่าสงวน

ปัญหา/อุปสรรค

๑. การเก็บหาของป่า
๒. การล่าสัตว์
๓. การทำไม้
๔. การทำเส้นทางในการเดินป่า
๕. ลุกไหมจากการเตรียมพื้นที่เกษตรกรรม
๖. การเผาเพื่อเลี้ยงปศุสัตว์
๗. การจุดเพื่อกลั่นแกล้งเจ้าหน้าที่
๘. ลักลอบเผาถ่าน
๙. อื่นๆคนวิกลจริต ผู้ติดยาเสพติดเป็นผู้จุด ความเชื่อชาวบ้าน
๑๐. เผาเพื่อขยายพื้นที่เกษตรกรรม

แนวทางการแก้ไข

๑. ประกาศปิดพื้นที่ป่าอนุรักษ์
๒. ตรวจลาดตระเวน
๓. ประชาสัมพันธ์ภายในชุมชน
๔. สร้างจิตสำนึกการรับรู้ให้เกิดความหวงแหนอนุรักษ์ทรัพยากร เช่น การบวชป่า
๕. บังคับใช้กฎหมายกับผู้กระทำผิดโดยเคร่งครัด
๖. กำหนดนโยบายข้อตกลงร่วมกับชุมชนและเจ้าหน้าที่ หน่วยงานที่เกี่ยวข้อง

ข้อเสนอแนะ

๑. ควรมีการจัดสรรงบประมาณให้สอดคล้องกับพื้นที่
๒. ควรมีการเพิ่มอัตราค่าจ้างเจ้าหน้าที่ให้ครอบคลุมพื้นที่ป่า
๓. ควรมีการจัดสรรหาอุปกรณ์ที่จำเป็นในการปฏิบัติงาน
๔. ปรับปรุงเงื่อนไขการจัดการเชื้อเพลิงตามหลักวิชาการให้เหมาะสมกับห้วงเวลา
๕. ควรบูรณาการเพิ่มอัตราค่าจ้างกับหน่วยงานที่เกี่ยวข้อง เช่น ทหาร ตำรวจ อบต. ผู้นำ ชุมชน เป็นต้น

๓. พื้นที่ชุมชน

ปัญหา/อุปสรรค

๑. ขาดความร่วมมือจากประชาชน
๒. ขาดการประชาสัมพันธ์ให้ประชาชนรับรู้ถึงผลเสียของการเผา
๓. การบังคับใช้กฎหมายไม่มีประสิทธิภาพ/กฎหมายมีความหลากหลายและเกี่ยวข้องกับกฎหมายหลายฉบับ
๔. ภาครัฐไม่มีมาตรการชัดเจน
 - แนวทางในการทำเกษตร
 - แนวทางการจัดการขยะ

๕. ขาดแรงจูงใจในการไม่เผา

- อ้อยที่ไม่เผาจะมีราคาสูงกว่า
- การนำขยะไปใช้ประโยชน์

แนวทางการแก้ไข

๑. อปท.มีการจัดการขยะที่ถูกต้องวิธี

- จัดให้มีจุดพักขยะ
- รมรณรงค์การคัดแยกขยะ/อบรมเพิ่มองค์ความรู้แก่ประชาชน
- เพิ่มสวัสดิการให้แก่ครัวเรือนที่มีการคัดแยกขยะ
- การสื่อสารการสร้างมูลค่า carbon credit แก่ประชาชน
- สนับสนุนให้ อปท. มีการจัดการขยะที่ถูกต้องวิธีในทุกชุมชน

๒. ลดมลพิษจากยานพาหนะ

- ตรวจเช็คสภาพรถตามรอบ ตรวจเช็คควันดำ

๓. อุตสาหกรรม

- ทุกโรงงานต้องมีการติดตั้งระบบบำบัดเพื่อให้เป็นไปตามกฎหมาย
- ติดตั้งเครื่องมือวัดคุณภาพอากาศ
- ตรวจสอบกำกับโรงงานตามแผนประจำปี
- แจ้งเตือนทุกโรงงานให้ประกอบกิจการด้วยความระมัดระวัง

๔. การประกอบอาชีพ

- มีมาตรการป้องกันให้ผู้ประกอบการป้องกันการเกิดมลพิษ
- เทคโนโลยีที่ลดการเกิดฝุ่น/มลพิษ
- ผลักดันแนวคิดการสร้างประโยชน์จากขยะ เช่น ธนาคารขยะ โครงการขยะแลกไข่

๕. ศาสนา

- มาตรการในการป้องกันควัน/ฝุ่นจากการประกอบพิธีกรรมโดยการใช้ธูปไฟฟ้า หรือขอความร่วมมือไม่จุดธูป

ข้อเสนอแนะ

- เพิ่มอำนาจหน้าที่ของเจ้าพนักงาน
- สนับสนุนงบประมาณ จัดหาแหล่งงบประมาณที่ยั่งยืนเพื่อจัดการปัญหา PM๒.๕
- ออกกฎหมายให้เจ้าของพื้นที่มีส่วนรับผิดชอบกับเหตุการณ์ที่เกิดขึ้น
- มีชุดเคลื่อนที่เร็วในการตรวจจับการเผาไหม้ในระดับพื้นที่
- สร้างแรงจูงใจในการแจ้งเบาะแสการเกิดไฟป่า
- ส่งเสริมมาตรการการลดภาษี/ด้านเศรษฐศาสตร์

๔.พื้นที่ริมทางหลวง

ปัญหา/อุปสรรค

๑. การเผาขยะริมทาง
๒. ไฟลุกลามมาจากพื้นที่การเกษตร
๓. มลพิษควันดำจากรถยนต์ที่มีสภาพเก่า

แนวทางการแก้ไข

๑. ประสานงานผู้นำท้องถิ่น ให้ข้อมูลความรู้เกี่ยวกับการจัดการขยะ
๒. สร้างความตระหนักรู้ให้กับเกษตรกรเกี่ยวกับผลกระทบที่เกิดขึ้นจากการเผา

๓. บูรณาการร่วมกับกรมควบคุมมลพิษในการกวดขันเกี่ยวกับมลพิษที่เกิดจากควันดำ

ข้อเสนอแนะ

๑. จัดทำสื่อประชาสัมพันธ์ทางออนไลน์เพื่อให้ประชาชนได้รับทราบเกี่ยวกับปัญหามลพิษทางอากาศ

๒. บูรณาการร่วมกับหน่วยงานอื่นๆที่เกี่ยวข้อง

ตารางแสดงปริมาณฝุ่นละอองขนาดเล็กกว่า ๒.๕ และ ๑๐ ไมครอนในพื้นที่จังหวัดนครสวรรค์ที่เกินมาตรฐานที่กำหนด ย้อนหลัง ปี ๒๕๖๓ - ๒๕๖๗

ปี	จำนวนวันที่มีปริมาณฝุ่นละอองขนาดเล็กกว่า ๒.๕ ไมครอนเกินมาตรฐาน (วัน)	ค่ามาตรฐาน (ไมโครกรัม/ลบ.ม.)
๒๕๖๓	๓๔	๕๐
๒๕๖๔	๑๕	๕๐
๒๕๖๕	๔	๕๐
๒๕๖๖	๔๑	๕๐
๒๕๖๗	๘๑	ปรับมาตรฐานเป็น ไม่เกิน ๓๗.๕ ไมโครกรัม/ลบ.ม.

ที่มา : สำนักงานทรัพยากรธรรมชาติและสิ่งแวดล้อมจังหวัดนครสวรรค์, ๒๕๖๗

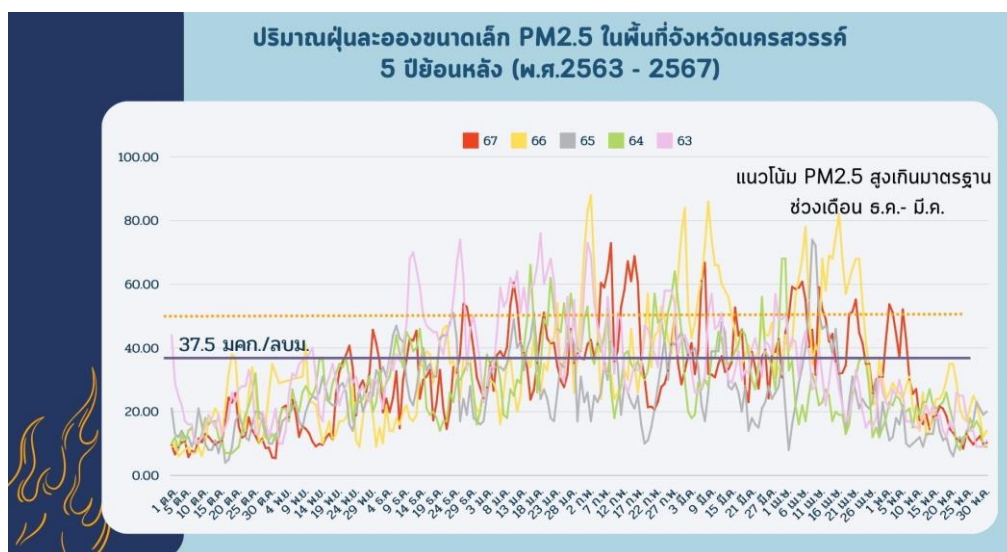

ปริมาณฝุ่นละอองขนาดเล็กไม่เกิน ๒.๕ ไมครอนเกินมาตรฐาน ย้อนหลัง ปีพ.ศ.๒๕๖๓ -๒๕๖๗

สถิติการเกิดสาธารณภัยในจังหวัด

ภัยแล้ง (Drought)

ภัยแล้งเป็นภัยธรรมชาติที่เกิดขึ้นในพื้นที่จังหวัดนครสวรรค์เป็นประจำมีสาเหตุมาจากสภาพลมฟ้าอากาศที่มีความแห้งแล้งผิดปกติ จากการที่ฝนไม่ตกต้องตามฤดูกาล ฝนทิ้งช่วงมีระยะเวลายาวนานกว่าปกติ อีกทั้งมีแหล่งน้ำธรรมชาติในพื้นที่มีจำนวนน้อยเพราะเป็นที่ดอนราบและสูงหรือมีแหล่งน้ำอยู่แต่สามารถเก็บกักน้ำได้ด้วยประสิทธิภาพต่ำ เพราะแหล่งน้ำมีความตื้นเขิน ดินไม่อุ้มน้ำ พื้นที่ที่มีความลาดชันสูง อัตราการระเหยของน้ำมีสูงทำให้ปริมาณน้ำมีไม่เพียงพอต่อความจำเป็นที่ต้องใช้ของภาคส่วนต่างๆ ดังนั้นหากเกิดความแห้งแล้งอย่างรุนแรงและครอบคลุมพื้นที่เป็นบริเวณกว้าง จะทำให้เกิดการขาดแคลนน้ำดื่ม น้ำใช้

พืชพันธุ์ไม้ต่างๆ ชาตน้ำ ทำให้พืชต่างๆไม่เจริญเติบโตตามปกติ โดยพื้นที่เสี่ยงภัยแล้งของจังหวัดนครสวรรค์ สามารถแบ่งพื้นที่ดังนี้

พื้นที่ทางด้านทิศตะวันตกของจังหวัด ซึ่งเป็นพื้นที่ของอำเภอแม่วงก์ อำเภอแม่เปิน อำเภอชุมตาบงและอำเภอลาดยาว ที่ลักษณะภูมิประเทศ เป็นภูเขาสลับซับซ้อนหลายลูกและเป็นที่ยอดมีความลาดเทสูงจากทางทิศตะวันตกซึ่งเป็นบริเวณที่มีภูเขาและเป็นพื้นที่ป่าของอุทยานห้วยขาแข้ง มีป่าที่บดสลับป่าเบญจพรรณ และเป็นแหล่งกำเนิดของลำน้ำสาขาของลำน้ำแม่วงก์และลำน้ำสาขาอื่นๆ

พื้นที่ตอนกลางของจังหวัด ซึ่งเป็นพื้นที่ของอำเภอเมืองนครสวรรค์ อำเภอโกรกพระ อำเภอบรรพตพิสัย อำเภอเก้าเลี้ยว และอำเภอชุมแสง พื้นที่ส่วนใหญ่เป็นที่ราบลุ่ม แต่มีพื้นที่บางส่วนเป็นที่ยอด สลับที่ลุ่มตอนลาด แต่ไม่มากเท่าทางด้านทิศตะวันตกของจังหวัด มีลำน้ำธรรมชาติบึงบอระเพ็ด และหนองบึงธรรมชาติ ส่วนในพื้นที่ของ อำเภอพยุหะคีรีมีปริมาณความต้องการใช้น้ำสูง ทั้งในภาคการเกษตร และอุปโภคบริโภค แหล่งน้ำที่มีอยู่มีความตื้นเขินไม่สามารถกักเก็บน้ำไว้ใช้ในชวงหน้าแล้งได้เพียงพอ

พื้นที่ด้านทิศตะวันออกของจังหวัด ประกอบด้วยพื้นที่ อำเภอไพศาลี อำเภอดาคลีอำเภอหนองบัว อำเภอท่าตะโก อำเภอตากฟ้า ถึงแม้ว่ามีบึงบอระเพ็ด และลำน้ำธรรมชาติหลายสายไหลผ่าน เช่น คลองน้ำสาด คลองวังมะเขือ ในพื้นที่อำเภอหนองบัว ลำห้วยวังน้ำลัด ลำห้วยตะโก คลองตักน้ำห้วยใหญ่ และห้วยหิน ในพื้นที่ อำเภอไพศาลี และห้วยน้ำวัง และห้วยบ่อทอง ในพื้นที่อำเภอดากฟ้า แต่เป็นลำน้ำที่มีสภาพตื้นเขิน ถูกบุกรุก กั้นกักน้ำไว้ใช้ในฤดูแล้งได้ปริมาณน้อย และมีแหล่งกักเก็บน้ำทำไม่เพียงพอ

ตาราง สถิติสถานการณ์ภัยแล้ง ระหว่างปี พ.ศ. ๒๕๕๓ - ๒๕๖๗ ของจังหวัดนครสวรรค์

ปี พ.ศ.	จำนวน (ครั้ง)	จำนวน (อำเภอ)	ความเสียหาย		
			จำนวน(หมู่บ้าน)	จำนวน (ตำบล)	มูลค่า (บาท)
๒๕๕๓	๑๔	๑๔	๖๗๓	๗๗	๒๖,๒๙๓,๑๕๐
๒๕๕๔	๑๑	๑๑	๕๓๒	๕๕	๓,๕๗๒,๒๑๗
๒๕๕๕	๑๕	๑๕	๑,๐๖๒	๑๐๕	๓๓,๒๙๙,๑๑๔
๒๕๕๖	๑๔	๑๔	๗๓๐	๘๓	๒๓,๓๔๐,๔๗๑
๒๕๕๗	๘	๘	๑๙๕	๒๑	๑,๓๐๔,๗๒๑
๒๕๕๘	๑๕	๑๕	๔๙๗	๕๓	๒๐๗,๘๙๒,๔๒๑
๒๕๕๙	๘	๘	๑๑๗	๑๔	-
๒๕๖๐	-	-	-	-	-
๒๕๖๑	-	-	-	-	-
๒๕๖๒	๖	๖	๑๖๔	๒๖	๑๐๗,๙๖๕,๓๗๓
๒๕๖๓	๔	๓	๑๒๕	๑๒	๒๐๔,๖๒๙,๑๙๗
๒๕๖๔	๓	๓	๙๒	๑๓	๑๑๕,๐๙๗,๐๓๘
๒๕๖๕	-	-	-	-	-
๒๕๖๖	๔	๒	๕๗	๕	๓๔,๓๔๔,๐๗๘
๒๕๖๗	-	-	-	-	-

ที่มา : ประกาศเขตพื้นที่การให้ความช่วยเหลือผู้ประสบภัยพิบัติกรณีฉุกเฉินเนื่องจากภัยแล้ง และฝนแล้ง ปี ๒๕๕๓ - ๒๕๖๗

อุทกภัย (Flood)

อุทกภัย คือ ภัยที่เกิดขึ้นจากฝนตกหนักในพื้นที่นั้นต่อเนื่องกันเป็นเวลานานจากการเกิดพายุหมุนเขตร้อนลมมรสุมและร่องความกดอากาศต่ำมีกำลังแรงทำให้น้ำท่าในพื้นที่ที่มีปริมาณมากและน้ำท่าที่ไหลมาจากพื้นที่อื่นที่มีระดับสูงกว่า ทำให้เกินความสามารถในการกักเก็บของแหล่งน้ำที่มีอยู่และศักยภาพในการระบายน้ำออกจากพื้นที่ได้อย่างมีประสิทธิภาพและได้สร้างความเสียหายแก่ทรัพย์สิน ผลผลิตการเกษตรเสียหายและสูญเสียชีวิตของผู้ประสบภัย พื้นที่เสี่ยงอุทกภัยของจังหวัดนครสวรรค์ แยกเป็นพื้นที่ ดังนี้

พื้นที่ด้านทิศตะวันตกของจังหวัด ประกอบด้วย ๔ อำเภอ ได้แก่ อำเภอแม่วงก์ อำเภอแม่เปิน อำเภอชุมตาบง และอำเภอลาดยาว มีลักษณะภูมิประเทศเป็นพื้นที่ราบลาดเอียงจากทิศตะวันตก ซึ่งเป็นบริเวณมีภูเขาสลับซับซ้อนหลายลูก เป็นพื้นที่ป่าของอุทยานห้วยขาแข้ง มีป่าที่บสลับกับป่าเบญจพรรณและเป็นแหล่งกำเนิดของลำน้ำสาขา ของลำน้ำแม่วงก์ ได้แก่ ห้วยผาแดง คลองแม่เฒ่า คลองตลิ่งสูง คลองห้วยทราย ลำน้ำแม่วงก์อยู่ตอนเหนือ พื้นที่ถัดจากบริเวณภูเขาลงมาเป็นที่ราบสูง ลุ่มๆ ดอนๆ ลาดเท มีลักษณะเป็นลูกคลื่นลอนลาดมาก มีลำน้ำสำคัญไหลผ่านหลายสาย ได้แก่ ลำน้ำแม่วงก์ คลองโพธิ์ และน้ำวังม้า เป็นต้น สภาพภัยน้ำท่วมเป็นแบบน้ำไหลหลากของน้ำท่าปริมาณมากด้วยระยะเวลาไม่นาน และน้ำท่วมขังเป็นเวลานาน

พื้นที่ตอนกลางของจังหวัด ประกอบด้วย ๖ อำเภอ ได้แก่ อำเภอเมืองนครสวรรค์ อำเภอบรรพตพิสัย อำเภอเก้าเลี้ยว อำเภอโกรกพระ อำเภอพยุหะคีรี และอำเภอชุมแสง พื้นที่เป็นที่ราบลุ่มต่ำและมีหนองบึงขนาดใหญ่หลายแห่ง โดยเฉพาะ บึงบอระเพ็ด ซึ่งพื้นที่ชุ่มน้ำที่มีขนาดใหญ่ที่สุดในประเทศไทย นอกจากนั้นยังมีแม่น้ำน่านและแม่น้ำปิงที่มีความคดเคี้ยวมากไหลผ่าน ทำให้กระแสน้ำกัดเซาะตลิ่งพังเมื่อมีน้ำท่าในลำน้ำปริมาณมากและไหลอย่างรวดเร็ว พื้นที่บางส่วนเป็นจุดบรรจบของแม่น้ำยม และแม่น้ำน่าน ที่ตำบลเกยไชย อำเภอชุมแสง ทำให้น้ำเอ่อท่วมตลิ่งทั้งสองฝั่งในช่วงฤดูน้ำหลาก ลักษณะน้ำท่วมจะเป็นน้ำท่วมแบบน้ำแช่ขัง ในที่ราบลุ่มและในที่ลุ่มเป็นเวลานาน เนื่องจากปริมาณน้ำท่าที่เกิดจากฝนตกหนักต่อเนื่องในพื้นที่ และน้ำท่าปริมาณมากไหลตามลำแม่น้ำปิง และแม่น้ำน่านจากพื้นที่ตอนเหนือของจังหวัดนครสวรรค์ และมีปริมาณมากจนกระทั่งไม่สามารถระบายลงสู่ที่ลุ่มน้ำด้านล่างหรือไหลออกสู่ปากน้ำได้ทัน เพราะทางเดินของน้ำแคบและตื้นเขิน

พื้นที่ด้านตะวันออกของจังหวัด ประกอบด้วย ๕ อำเภอ ได้แก่ อำเภอท่าตะโก อำเภอหนองบัว อำเภอไพศาลี อำเภอตากฟ้า และ อำเภอตากถ้ำ สภาพภัยน้ำท่วมเป็นแบบน้ำไหลหลาก ด้วยระยะเวลาไม่นาน และน้ำท่วมขังเป็นเวลานานเพราะว่าพื้นที่ส่วนใหญ่เป็นที่ราบลาดเอียงจากทางทิศตะวันออกไปสู่ทิศตะวันตก และเป็นพื้นที่ที่เป็นทางน้ำไหลจากจังหวัดเพชรบูรณ์ จึงทำให้มีน้ำท่วมแบบน้ำไหลหลากในฤดูฝน หากมีฝนตกในพื้นที่เป็นเวลานาน

ตาราง สถิติสถานการณ์อุทกภัย ระหว่างปี พ.ศ. ๒๕๕๓ - ๒๕๖๗ ของจังหวัดนครสวรรค์

ปี พ.ศ.	จำนวน (อำเภอ)	ความเสียหาย		
		จำนวน(หมู่บ้าน)	จำนวน (ตำบล)	มูลค่า (บาท)
๒๕๕๓	๑๕	๑,๓๒๕	๑๒๘	๔,๖๐๘,๕๐๐
๒๕๕๔	๑๕	๑,๒๗๐	๑๒๕	๗๖๕,๘๔๒,๗๔๔
๒๕๕๕	๑๑	๔๐๘	๕๓	๑๘,๔๓๙,๒๘๕
๒๕๕๖	๑๕	๗๕๕	๙๖	๘,๗๔๙,๖๙๗
๒๕๕๗	๒	๑๓	๑	๔๗๙,๕๐๐
๒๕๕๘	๕	๒๔๕	๓๑	๒๕๘,๗๘๑๐๒๕
๒๕๕๙	๑๕	๑,๑๖๑	๑๒๑	๒๙๑,๐๐๐
๒๕๖๐	๑๔	๑,๑๗๔	๑๑๗	๓๓๖,๙๖๒
๒๕๖๑	-	-	-	-

ปี พ.ศ.	จำนวน (อำเภอ)	ความเสียหาย		
		จำนวน(หมู่บ้าน)	จำนวน (ตำบล)	มูลค่า (บาท)
๒๕๖๒	-	-	-	-
๒๕๖๓	-	-	-	-
๒๕๖๔	๑๕	๑,๓๐๘	๑๒๕	๖,๘๙๗,๖๙๗
๒๕๖๕	๑๕	๑,๓๐๓	๑๒๖	๕๑๔,๓๙๘,๖๕๒
๒๕๖๖	๖	๑๕๕	๒๘	๑๐,๕๑๒,๘๗๙.๕๐
๒๕๖๗	๑๐	๓๘๓	๕๕	๒๒,๒๖๙,๕๗๕.๕๐

ที่มา : ประกาศเขตพื้นที่การให้ความช่วยเหลือผู้ประสบภัยพิบัติกรณีฉุกเฉิน และประกาศเขตพื้นที่ประสบสาธารณภัย เนื่องจากอุทกภัย ปี ๒๕๕๓ - ๒๕๖๗ (ปี ๒๕๖๑- ๒๕๖๓ จังหวัดนครสวรรค์ ไม่มีการประกาศเขตพื้นที่การให้ความช่วยเหลือฯ เนื่องจากอุทกภัย)

๖. ข้อมูลเชิงสถิติที่สำคัญเชิงพื้นที่

การเกษตรกรรม

ตารางการใช้พื้นที่ทำการเกษตร ปี ๒๕๖๐ - ๒๕๖๗ ส่วนใหญ่เป็นที่นา รองลงมาเป็นพืชไร่ และพืชยืนต้น/ไม้ผล

ปี	เนื้อที่ทั้งหมด	เนื้อที่ป่าไม้	เนื้อที่ถือครองทางการเกษตร (ไร่)	ใช้ประโยชน์ทางการเกษตรอื่นๆ (ไร่)	เนื้อที่นอกการเกษตร (ไร่)
๒๕๖๐	๕,๙๙๘,๕๔๘	๕๖๘,๑๐๗	๔,๒๑๖,๘๘๘	๑๔๙,๗๙๒	๑,๐๖๓,๗๖๑
๒๕๖๑	๕,๙๙๘,๕๔๘	๕๗๙,๐๑๑	๔,๒๑๕,๘๑๑	๑๔๙,๗๙๗	๑,๐๕๓,๙๒๙
๒๕๖๒	๕,๙๙๘,๕๔๘	๕๗๙,๖๗๖	๔,๐๓๗,๓๑๔	๓๒๓,๔๕๖	๑,๐๕๘,๑๐๒
๒๕๖๓	๕,๙๕๓,๕๑๘	๕๘๐,๑๗๕	๔,๑๐๔,๔๒๗	๒๐๘,๒๕๐	๑,๐๖๐,๖๖๖
๒๕๖๔	๕,๙๕๓,๕๑๘	๕๘๐,๑๗๕	๔,๓๒๓,๖๙๒	๑๒๑,๑๖๒	๙๒๘,๕๘๙
๒๕๖๕	๕,๙๕๓,๕๑๘	๕๘๒,๖๑๓	๔,๒๗๐,๓๓๐	๙๓,๐๔๓	๑,๐๐๗,๕๓๒
๒๕๖๖	๕,๙๕๓,๕๑๘	๕๘๑,๘๐๐	๔,๒๗๐,๑๖๓	๑๔๙,๗๙๒	๙๕๑,๗๖๓
๒๕๖๗	อยู่ระหว่างการประมวลผลข้อมูล				

ที่มา : สำนักงานเศรษฐกิจการเกษตรที่ ๑๒

ตารางการใช้ที่ดินทำการเกษตร ปี พ.ศ. ๒๕๖๐ - ๒๕๖๗ (ไร่)

ปี	รวม	ที่นา	พืชไร่	พืชยืนต้นและไม้ผล	สวนผักและไม้ดอก	อื่นๆ
๒๕๖๐	๔,๓๖๖,๖๘๐	๒,๖๔๓,๙๕๖	๑,๔๖๑,๖๗๐	๘๒,๓๙๙	๒๘,๘๖๒	๑๔๙,๗๙๒
๒๕๖๑	๔,๓๖๕,๖๐๘	๒,๖๔๒,๗๐๑	๑,๔๖๑,๘๒๑	๘๒,๔๑๕	๒๘,๘๗๓	๑๔๙,๗๙๗
๒๕๖๒	๔,๓๖๐,๗๗๐	๒,๓๗๕,๕๓๔	๑,๕๔๕,๕๖๒	๘๗,๐๗๓	๒๙,๑๔๕	๓๒๓,๔๕๖
๒๕๖๓	๔,๓๑๒,๖๗๗	๒,๔๓๒,๙๖๔	๑,๕๖๗,๔๖๖	๗๘,๗๔๑	๒๕,๒๕๖	๒๐๘,๒๕๐
๒๕๖๔	๔,๔๔๔,๘๕๔	๒,๖๓๗,๑๙๕	๑,๕๘๙,๖๘๗	๗๔,๙๖๒	๒๑,๘๔๘	๑๒๑,๑๖๒
๒๕๖๕	๔,๓๖๓,๓๗๓	๒,๕๗๗,๙๑๔	๑,๖๐๔,๔๔๘	๗๐,๔๓๙	๑๗,๕๒๙	๙๓,๐๔๓
๒๕๖๖	๔,๓๖๖,๖๘๐	๒,๖๔๓,๙๕๖	๑,๔๖๑,๖๗๐	๘๒,๓๙๙	๒๘,๘๖๒	๑๔๙,๗๙๒
๒๕๖๗	อยู่ระหว่างการประมวลผลข้อมูล					

ที่มา : สำนักงานเศรษฐกิจการเกษตรที่ ๑๒

ตารางลักษณะการถือครองที่ดินทางการเกษตรของจังหวัดนครสวรรค์ ระหว่าง ปี พ.ศ. ๒๕๖๐-๒๕๖๕

ปี	เนื้อที่ทั้งหมด	ของตนเอง		เนื้อที่ของคนอื่น				
		(ไร่)	ร้อยละ	เช่าผู้อื่น (ไร่)	ร้อยละ	รับจ้าง/รับขายฝาก/ได้ฟรี (ไร่)	ร้อยละ	รวม
๒๕๖๐	๔,๓๖๖,๖๘๐	๑,๖๙๓,๒๕๔	๓๘.๗๘	๑,๕๖๓,๘๙๓	๓๕.๘๑	๑,๑๐๙,๕๓๓	๒๕.๔๑	๒,๖๗๓,๔๒๖
๒๕๖๑	๔,๓๖๕,๖๐๘	๑,๖๙๓,๐๕๙	๓๘.๗๘	๑,๕๖๓,๕๒๒	๓๕.๘๑	๑,๑๐๙,๐๒๗	๒๕.๔๐	๒,๖๗๒,๕๕๐
๒๕๖๒	๔,๓๖๐,๗๗๐	๑,๖๙๑,๑๕๙	๓๘.๗๘	๑,๕๖๒,๒๓๐	๓๕.๘๒	๑,๑๐๗,๓๘๑	๒๕.๓๙	๒,๖๖๙,๖๑๑
๒๕๖๓	๔,๓๑๒,๖๗๗	๑,๖๗๒,๔๐๐	๓๘.๗๘	๑,๕๔๕,๓๓๕	๓๕.๘๓	๑,๐๙๔,๙๔๒	๒๕.๓๙	๒,๖๔๐,๒๗๗
๒๕๖๔	๔,๔๔๔,๘๕๔	๑,๗๒๓,๗๓๘	๓๘.๗๘	๑,๕๙๒,๕๔๙	๓๕.๘๓	๑,๑๒๘,๕๖๗	๒๕.๓๙	๒,๗๒๒,๑๑๖
๒๕๖๕	๔,๓๖๓,๓๗๓	๑,๖๙๒,๖๑๔	๓๘.๗๙	๑,๕๖๓,๒๓๕	๓๕.๘๓	๑,๑๐๗,๕๒๔	๒๕.๓๘	๒,๖๗๐,๗๕๙
๒๕๖๖	อยู่ระหว่างการประมวลผลข้อมูล							
๒๕๖๗								

ที่มา : สำนักงานเศรษฐกิจการเกษตรที่ ๑๒

พืชเศรษฐกิจที่สำคัญ ได้แก่

๑. ข้าวนาปี จัดเป็นพืชเศรษฐกิจที่สำคัญของจังหวัดนครสวรรค์ มีพื้นที่ปลูกข้าวนาปี ในปีการผลิต ๒๕๖๗/๖๘ จำนวน ๒,๓๖๓,๓๙๑ ไร่ โดยอำเภอที่มีพื้นที่เพาะปลูกมากที่สุด ๕ อันดับแรก ได้แก่ อำเภอน้ำขุ่น อำเภอบรรพตพิสัย อำเภอหนองบัว อำเภอไพศาลี และอำเภอลาดยาว ซึ่งจังหวัดนครสวรรค์ ได้เพาะปลูกข้าวพันธุ์ที่ทางราชการส่งเสริม ได้แก่ กข๔๑ กข๘๕ กข๕๗ กข๔๙ และขาวดอกมะลิ ๑๐๕ ประกอบกับจังหวัดนครสวรรค์มีสภาพภูมิอากาศ ความอุดมสมบูรณ์ของดิน และปริมาณน้ำ ที่มีความเหมาะสมต่อการทำนา ซึ่งอยู่ในเขตน้ำฝนและเขตชลประทาน ผลผลิตเฉลี่ยอยู่ในเกณฑ์ดี ทั้งนี้ ขึ้นอยู่กับปัจจัยสภาพแวดล้อม เช่น ฝนแล้ง น้ำท่วม และศัตรูพืช

๒. ข้าวนาปรัง จังหวัดนครสวรรค์ มีพื้นที่ปลูกข้าวนาปรัง ในปีการผลิต ๒๕๖๖/๖๗ จำนวน ๖๑๖,๓๓๒ ไร่ ซึ่งจะทำให้การเพาะปลูกตั้งแต่เดือนพฤศจิกายนถึงเมษายนของทุกปี โดยอำเภอที่มีพื้นที่เพาะปลูกมากที่สุด ๕ อันดับแรก ได้แก่ อำเภอบรรพตพิสัย อำเภอชุมแสง อำเภอท่าตะโก อำเภอพยุหะคีรี และอำเภอเมืองนครสวรรค์ ซึ่งผลผลิตเฉลี่ยอยู่ในเกณฑ์ดี การทำนาปรังในแต่ละปีขึ้นอยู่กับปริมาณน้ำของแต่ละพื้นที่ว่ามีเพียงพอที่จะใช้ในการเพาะปลูกหรือไม่ ซึ่งแหล่งน้ำที่ใช้ในการเพาะปลูก ได้แก่ น้ำจาก เขตชลประทาน น้ำบ่อ สระน้ำ และน้ำบาดาล

๓. มันสำปะหลัง จังหวัดนครสวรรค์ มีพื้นที่เพาะปลูกมันสำปะหลังในปีการผลิต ๒๕๖๗/๖๘ จำนวน ๔๗๘,๑๐๐ ไร่ พันธุ์ที่นิยมเพาะปลูก ได้แก่ พันธุ์แขกดำ พันธุ์ระยอง ๑๑ พันธุ์ระยอง ๕ และเกษตรศาสตร์ ๕๐ ซึ่งเป็นพันธุ์ที่ทางราชการส่งเสริมและเหมาะสมที่จะใช้ปลูกในเขตพื้นที่จังหวัดนครสวรรค์ ผลผลิตเฉลี่ยอยู่ในเกณฑ์ดีเปรียบเทียบกับจังหวัดใกล้เคียง อำเภอที่มีการเพาะปลูกมากที่สุด ๕ อันดับแรก ได้แก่ อำเภอลาดยาว อำเภอไพศาลี อำเภอแม่วงก์ อำเภอหนองบัว และอำเภอตากฟ้า

๔. อ้อยโรงงาน จังหวัดนครสวรรค์ มีพื้นที่เพาะปลูกอ้อยโรงงานในปีที่ผ่านมา ปีการผลิต ๒๕๖๖/๖๗ จำนวน ๕๑๒,๔๗๓ ไร่ อำเภอที่มีพื้นที่เพาะปลูกมากที่สุด ๕ อันดับแรก ได้แก่ อำเภอตากฟ้า อำเภอพยุหะคีรี อำเภอชุมตาบง อำเภอตากฟ้า และอำเภอแม่เปิน ส่วนพันธุ์อ้อยโรงงานที่นิยมเพาะปลูก ได้แก่ พันธุ์ขอนแก่น ๓ เป็นพันธุ์ที่ทางราชการส่งเสริม และยังมีพันธุ์ที่สำนักงานคณะกรรมการอ้อยและ

น้ำตาลทรายส่งเสริม ได้แก่ พันธุ์ ๐๘-๑๐๘ พันธุ์ ๐๘-๑๑๑ พันธุ์ทองภูมิ ๖ และพันธุ์ LK ๙๒- ๑๑ ผลผลิตเฉลี่ยต่อไร่อยู่ในเกณฑ์ที่รวมทั้งเปอร์เซ็นต์ความหวาน (ค่า CCS) อยู่ในเกณฑ์ดี

ทั้งนี้ เนื่องจากจังหวัดนครสวรรค์มีโรงงานน้ำตาลจำนวน ๒ แห่ง ตั้งอยู่ที่อำเภอตากาลีและอำเภอเก้าเลี้ยว ซึ่งโรงงานน้ำตาลที่อำเภอตากาลีเป็นโรงงานที่ใหญ่ที่สุดในประเทศ

แนวทางในการพัฒนาและส่งเสริมการผลิตพืชเศรษฐกิจที่สำคัญของจังหวัดนครสวรรค์

๑. ด้านการเพาะปลูกข้าว มีการส่งเสริมและสนับสนุนให้เกษตรกรชาวนาผลิตข้าวแบบเป็นมิตรกับสิ่งแวดล้อม โดยเพิ่มประสิทธิภาพการผลิตข้าวปลอดภัยทั้งเกษตรกรรายเดี่ยวและในรูปแบบกลุ่มแปลงใหญ่ด้วยนวัตกรรมและเทคโนโลยี มีการจัดฝึกอบรมและถ่ายทอดเทคโนโลยีการผลิตข้าวปลอดภัย การลดต้นทุนการผลิต และการเพิ่มผลผลิตโดยใช้นวัตกรรมการปลูกแบบสมัยใหม่ ได้แก่ การทำนาแบบเปียกสลับแห้ง การใช้ปุ๋ยตามค่าวิเคราะห์ดิน การจัดการน้ำในพื้นที่นา เทคโนโลยีใช้ปุ๋ยสั่งตัด เทคโนโลยีการจัดการธาตุอาหารของข้าว การจัดการศัตรูพืชแบบผสมผสาน (Integrate Pest Management) ซึ่งเป็นการเลือกใช้วิธีควบคุมศัตรูพืชวิธีการต่างๆ และนำมาใช้ร่วมกัน ผสมผสานกัน ให้ถูกต้อง ถูกเวลา เหมาะสมกับสถานการณ์ และสภาพพื้นที่ และเมื่อเกษตรกรเก็บเกี่ยวผลผลิตข้าวแล้ว ได้ส่งเสริมให้เกษตรกรหยุดเผาฟางในนาข้าว โดยแนะนำให้เกษตรกรอัดฟางก้อนขายเพื่อเพิ่มรายได้ ให้เถือกลบตอซัง และหมักฟางข้าวเพื่อเป็นปุ๋ยบำรุงดิน นำไปเป็นอาหารสัตว์ และการนำไปแปรรูปใช้ประโยชน์หรือเพิ่มมูลค่า

๒. ด้านการเพาะปลูกอ้อยโรงงาน มีการส่งเสริมและสนับสนุนให้เกษตรกรเพาะปลูกอ้อยโรงงานที่มีปริมาณและคุณภาพเพื่อแปรรูปเป็นน้ำตาลทรายและวัสดุอื่น รวมทั้งเป็นการส่งเสริมเพื่อให้เป็นพืชพลังงานทดแทนในอนาคต ทั้งนี้ โดยการสนับสนุนจากทางภาคราชการและเอกชน (โรงงาน) ในการส่งเสริมและเพิ่มประสิทธิภาพการผลิตอ้อยโรงงาน โดยมุ่งเน้นการลดต้นทุนการผลิต เพิ่มปริมาณผลผลิตต่อไร่ พัฒนาคุณภาพผลผลิตด้วยนวัตกรรมและเทคโนโลยี ตั้งแต่กระบวนการเตรียมดิน การตรวจวิเคราะห์ดิน มีการไถระเบิดดินดาน การใช้ท่อนพันธุ์ดี การแช่ท่อนพันธุ์ก่อนปลูก การใช้ระบบน้ำหยด การให้ปุ๋ย การใช้โดรนเพื่อการเกษตรในการฉีดพ่นสารเคมี หรือการใช้วิธีการจัดการศัตรูพืชแบบผสมผสาน (Integrate Pest Management) ซึ่งเป็นการเลือกใช้วิธีควบคุมศัตรูพืชวิธีการต่างๆ และนำมาใช้ร่วมกัน ผสมผสานกัน ให้ถูกต้อง ถูกเวลา เหมาะสมกับสถานการณ์ และสภาพพื้นที่ ซึ่งเป็นส่วนช่วยส่งเสริมให้เกษตรกรสามารถลดต้นทุนการผลิต ลดการใช้แรงงานคน ลดการใช้เวลาในการทำการเกษตร ตามแนวทางโมเดลเศรษฐกิจใหม่ BCG เพื่อสามารถลดต้นทุนการผลิต เพิ่มประสิทธิภาพการผลิตอ้อย อีกทั้งยังสนับสนุนให้เกษตรกรรวมกลุ่มในรูปแบบของแปลงใหญ่ เพื่อการถ่ายทอดเทคโนโลยีและนวัตกรรมที่ทันสมัยมีความเหมาะสม ให้เกิดการเพิ่มปริมาณผลผลิตต่อไร่และคุณภาพ โดยเฉพาะเปอร์เซ็นต์ความหวาน (CCS) และทั้งส่วนราชการและโรงงานน้ำตาลได้ร่วมกันรณรงค์ส่งเสริมให้เกษตรกรผู้ปลูกอ้อยโรงงานทำการผลิตแบบเป็นมิตรกับสิ่งแวดล้อม คือ ประชาสัมพันธ์สร้างการรับรู้ให้เกษตรกรหยุดเผาอ้อยก่อนตัดเข้าโรงงาน ส่งเสริมให้เกษตรกรจัดการเศษวัสดุเหลือใช้ทางการเกษตรทดแทนการเผา เช่น การสร้างมูลค่าเพิ่มโดยการเปลี่ยนเป็นพลังงานชีวมวล

๓. ด้านการเพาะปลูกมันสำปะหลัง มีการส่งเสริมและสนับสนุนให้เกษตรกรเพาะปลูกมันสำปะหลัง โดยมีการพัฒนาศักยภาพของเกษตรกรให้มีความสามารถในการผลิตมันสำปะหลัง และงานด้านการเกษตรที่ถ่ายทอดองค์ความรู้ กระบวนการทำงานที่นำเทคโนโลยีและนวัตกรรมเข้ามาประยุกต์ใช้กับการเพาะปลูกมันสำปะหลัง ตั้งแต่กระบวนการเตรียมดิน มีการไถระเบิดดินดาน การใช้ท่อนพันธุ์มันสำปะหลังปราศจากโรค การแช่ท่อนพันธุ์ก่อนปลูก การใช้ระบบน้ำหยด ร่วมกับการให้ปุ๋ยทางใบและการใช้โดรนเพื่อการเกษตรในการฉีดพ่น การป้องกันกำจัดศัตรูมันสำปะหลังโดยเฉพาะเพลี้ยแป้ง และโรคใบด่างมันสำปะหลัง

โดยใช้วิธีการจัดการศัตรูพืชแบบผสมผสาน (Integrate Pest Management) ซึ่งเป็นการเลือกใช้วิธีควบคุมศัตรูพืชวิธีการต่างๆ และนำมาใช้ร่วมกัน ผสมผสานกัน ให้ถูกต้อง ถูกเวลา เหมาะสมกับสถานการณ์ และสภาพพื้นที่ รวมทั้งยังสนับสนุนให้เกษตรกรมีการตรวจวิเคราะห์ดินในพื้นที่ปลูก ซึ่งเป็นส่วนช่วยส่งเสริมให้เกษตรกรสามารถลดต้นทุนการผลิต ลดการใช้แรงงานคน ลดการใช้เวลาในการทำการเกษตร ตามแนวทางโมเดลเศรษฐกิจใหม่ BCG เพื่อสามารถลดต้นทุนการผลิต เพิ่มประสิทธิภาพการผลิต และเพิ่มขีดความสามารถในการแข่งขันส่งผลให้เกิดความมั่นคงและยั่งยืนในอาชีพของเกษตรกรผู้ผลิตมันสำปะหลัง

ตารางแสดงข้อมูลการปลูกพืชเศรษฐกิจที่สำคัญ ฤดูกาลผลิต ๒๕๖๗/๖๘

ที่	ชนิดพืช	พื้นที่ปลูก (ไร่)	จำนวนเกษตรกร (ครัวเรือน)	ผลผลิตเฉลี่ยต่อไร่ (กิโลกรัม)	ผลผลิตรวม (ตัน)
๑	ข้าวนาปี	๒,๓๖๓,๓๙๑	๑๐๑,๖๖๖	๖๕๘	๑,๖๔๐,๗๘๒
๒	ข้าวนาปรัง	๕๗๗,๒๖๙	๒๔,๙๓๘	-	-
๓	อ้อยโรงงาน	๒๘๔,๖๗๓	๑๒,๐๙๖	๙,๗๐๖	๑๙๔,๖๗๐
๔	มันสำปะหลัง	๓๙๗,๗๘๕	๒๑,๘๗๘	๔,๑๔๙	๒๗๙,๓๒๘
๕	ข้าวโพดเลี้ยงสัตว์ (ฤดูฝน)	๒๓๓,๐๖๐	๑๑,๐๘๑	๙๗๕	๒๒๑,๕๘๑
๖	ข้าวโพดเลี้ยงสัตว์ (ฤดูแล้ง)	๒๗,๗๘๗	๑,๔๑๐	-	-
๗	ถั่วเขียวผิวมัน (ฤดูฝน)	๘,๐๐๔	๔๓๕	๑๗๑	๖๒
๘	ถั่วเขียวผิวมัน (ฤดูแล้ง)	๖,๑๒๒	๒๒๒	-	-
๙	ยางพารา	๖,๑๙๖	๒๓๔	๒๖	๖๙
๑๐	ไม้ผล	๒๘,๖๑๗	๗,๓๑๖	๓,๗๐๕	๓๐,๓๖๘
๑๑	พืชผัก	๒๐,๙๘๓	๒,๔๙๘	๑,๒๔๕	๑๙,๔๒๕
๑๒	ไม้ดอก	๒๕,๖๑๑	๑,๙๔๔	๔๘	๑,๐๗๒

ที่มา : สำนักงานเกษตรจังหวัดนครสวรรค์

หมายเหตุ : ข้าวนาปรัง ข้าวโพดเลี้ยงสัตว์ (ฤดูแล้ง) และถั่วเขียวผิวมัน (ฤดูแล้ง) ยังไม่ถึงระยะเวลาเก็บเกี่ยว

สภาพการปลูกพืชเศรษฐกิจที่สำคัญของจังหวัดนครสวรรค์ หรือปี ๒๕๖๗/๖๘

จังหวัดนครสวรรค์ มีพืชเศรษฐกิจหลักที่สำคัญ ได้แก่ ข้าว, อ้อยโรงงาน, มันสำปะหลัง และข้าวโพดเลี้ยงสัตว์ ซึ่งสามารถสรุปพื้นที่เพาะปลูกพืช ในปี ๒๕๖๗/๖๘ ดังนี้

ที่	ชนิดพืช	พื้นที่เพาะปลูก (ไร่)	จำนวนเกษตรกร (ครัวเรือน)	ผลผลิตที่คาดว่าจะได้รับ (ตัน)
๑	ข้าวนาปี	๒,๓๖๓,๓๙๑	๑๐๑,๖๖๖	๑,๖๔๐,๗๘๒
๒	มันสำปะหลัง	๓๙๗,๗๘๕	๒๑,๘๗๘	๕๕๙,๓๒๔
๓	อ้อยโรงงาน	๒๘๔,๖๗๓	๑๒,๐๙๖	๔๓๕,๖๖๙
๔	ข้าวโพดเลี้ยงสัตว์	๒๓๓,๐๖๐	๑๑,๐๘๑	๒๒๑,๕๘๑

โดยแบ่งตามลักษณะภูมิประเทศ

โซนที่ ๑ ตอนกลางของจังหวัด ประกอบด้วย อำเภอเมืองนครสวรรค์ บรรพตพิสัย แก้วเลี้ยว ชุมแสง ท่าตะโก โกรกพระ และพยุหะคีรี

ที่	ชนิดพืช	พื้นที่เพาะปลูก (ไร่)	จำนวนเกษตรกร (ครัวเรือน)	ผลผลิตที่คาดว่าจะได้รับ (ตัน)
๑	ข้าว	๑,๓๓๒,๖๕๙	๕๕,๙๒๐	๙๗๖,๒๐๔
๒	มันสำปะหลัง	๖๒,๑๕๓	๔,๐๗๕	๘๘,๙๔๑
๓	อ้อยโรงงาน	๑๒๖,๕๒๖	๔,๐๑๙	๑๘๔,๗๑๒
๔	ข้าวโพดเลี้ยงสัตว์	๓๕,๙๕๕	๒,๒๑๖	๓๖,๘๖๐

โซนที่ ๒ ด้านทิศตะวันออกของจังหวัด ประกอบด้วย อำเภอหนองบัว ไผ่ศาลี ตากฟ้า และตากลิ

ที่	ชนิดพืช	พื้นที่เพาะปลูก (ไร่)	จำนวนเกษตรกร (ครัวเรือน)	ผลผลิตที่คาดว่าจะได้รับ (ตัน)
๑	ข้าว	๖๗๖,๓๙๙	๔๘,๖๔๕	๓๘๗,๓๐๕
๒	มันสำปะหลัง	๑๘๔,๒๗๒	๑๑,๗๘๙	๑๙๑,๘๐๕
๓	อ้อยโรงงาน	๙๔,๖๑๖	๓,๖๙๔	๑๔๑,๐๐๐
๔	ข้าวโพดเลี้ยงสัตว์	๑๖๑,๙๒๑	๖,๓๘๕	๑๕๗,๑๖๓

โซนที่ ๓ ด้านทิศตะวันตกของจังหวัด อยู่ในเขตอำเภอลาดยาว แม่वंก แม่เปิน และชุมตาบง

ที่	ชนิดพืช	พื้นที่เพาะปลูก (ไร่)	จำนวนเกษตรกร (ครัวเรือน)	ผลผลิตที่คาดว่าจะได้รับ (ตัน)
๑	ข้าว	๓๕๔,๓๓๒	๑๗,๗๙๗	๒๗๗,๒๗๓
๒	มันสำปะหลัง	๒๓๑,๖๗๖	๑๒,๔๕๘	๒๗๘,๕๗๘
๓	อ้อยโรงงาน	๖๓,๕๓๑	๔,๓๘๓	๑๐๙,๙๕๗
๔	ข้าวโพดเลี้ยงสัตว์	๓๕,๑๘๕	๒,๔๘๐	๒๗,๕๕๗

ตารางพื้นที่เพาะปลูกพืชเศรษฐกิจและผลิตเฉลี่ยที่สำคัญ ๕ ชนิด ปีการเพาะปลูก ๒๕๖๕/๖๖ - ๒๕๖๗/๖๘

พืชเศรษฐกิจ	๒๕๖๕/๖๖		๒๕๖๖/๖๗		๒๕๖๗/๖๘	
	พื้นที่ปลูก (ไร่)	ผลผลิตเฉลี่ย (ก.ก. ต่อไร่)	พื้นที่ปลูก (ไร่)	ผลผลิตเฉลี่ย (ก.ก. ต่อไร่)	พื้นที่ปลูก (ไร่)	ผลผลิตเฉลี่ย (ก.ก. ต่อไร่)
๑. ข้าวนาปี	๒,๕๕๙,๕๒๑	๖๖๐	๒,๔๔๖,๕๗๐	๖๕๑	๒,๓๖๓,๓๙๑	๖๕๘
๒. ข้าวนาปรัง	๔๒๐,๕๙๗	๗๒๙	๖๑๖,๓๓๓	๗๔๘	๕๗๗,๒๖๙	-
๓. มันสำปะหลัง	๕๑๕,๖๑๔	๓,๕๗๐	๔๒๔,๒๖๔	๔,๐๘๔	๒๘๔,๖๗๓	๓,๖๖๕
๔. อ้อยโรงงาน	๓๑๙,๓๕๑	๙,๓๙๐	๒๕๘,๔๖๗	๑๔,๔๕๔	๓๙๗,๗๘๕	๔,๑๔๙
๕. ข้าวโพดเลี้ยงสัตว์	๒๗๔,๘๙๕	๙๖๗	๒๖๘,๐๒๖	๙๕๑	๒๓๓,๐๖๐	๙๗๕
รวม	๔,๐๘๙,๙๗๘		๓,๙๒๑,๗๖๗		๓,๘๕๖,๑๗๘	

ที่มา : สำนักงานเกษตรจังหวัดนครสวรรค์ ข้อมูล มกราคม ๒๕๖๘

ตารางผลผลิตรวมและมูลค่าผลผลิตพืชเศรษฐกิจที่สำคัญ ๕ ชนิด ปีการเพาะปลูก ๒๕๖๔/๖๕ - ๒๕๖๗/๖๘

พืชเศรษฐกิจ	๒๕๖๔/๖๕		๒๕๖๕/๖๖		๒๕๖๖/๖๗		๒๕๖๗/๖๘	
	ผลผลิตรวม (ตัน)	คิดเป็น มูลค่า (ล้านบาท)	ผลผลิตรวม (ตัน)	คิดเป็น มูลค่า (ล้านบาท)	ผลผลิต รวม (ตัน)	คิดเป็น มูลค่า (ล้านบาท)	ผลผลิต รวม (ตัน)	คิดเป็น มูลค่า (ล้านบาท)
๑. ข้าวนาปี	๑,๖๒๔,๗๘๐	๑๓,๐๙๕	๑,๖๐๑,๗๘๓	๑๓,๑๓๔	๑,๔๖๓,๕๖๖	๑๕,๑๗๗	๑,๖๔๐,๗๘๒	๑๖,๕๕๕
๒. ข้าวนาปรัง	๒๖๒,๘๙๔	๒,๐๒๙	๓๐๖,๖๑๕	๒,๕๑๔	๔๑๓,๒๖๗	๔,๑๗๘	-	-
๓. มันสำปะหลัง	๑,๐๗๙,๕๖๘	๒,๕๖๙	๑,๘๔๐,๗๓๘	๔,๒๓๓	๗๐๘,๓๓๓	๒,๒๓๘	๒๗๙,๓๒๘	๕๘๙
๔. อ้อยโรงงาน	๔,๘๔๖,๙๔๑	๔,๐๒๒	๓,๐๘๖,๘๔๐	๒,๗๗๘	๖๘๔,๗๙๑	๙๗๒	๑๙๔,๖๗๐	๒๒๕
๕. ข้าวโพดเลี้ยงสัตว์	๓๔๑,๙๗๖	๒,๕๕๗	๒๗๒,๔๕๙	๒,๒๖๑	๒๐๓,๒๐๔	๑,๖๗๒	๒๒๑,๕๘๑	๑,๘๖๕
รวม	๘,๑๕๖,๑๕๙	๒๔,๒๗๕	๗,๑๐๘,๔๓๕	๑๕,๙๒๒	๓,๐๕๙,๘๙๔	๒๐,๐๕๙	๒,๓๓๖,๓๖๑	๑๙,๒๓๔

ที่มา : สำนักงานเกษตรจังหวัดนครสวรรค์ ข้อมูล มกราคม ๒๕๖๗

หมายเหตุ : ข้าวนาปรัง ยังไม่ถึงระยะเวลาเก็บเกี่ยว

การประมง

จังหวัดนครสวรรค์ มีความพร้อมทางด้านการประมงเป็นอย่างมากเนื่องจากมีแหล่งน้ำสายสำคัญ ไหลผ่าน ได้แก่ แม่น้ำปิง แม่น้ำวัง แม่น้ำยม และแม่น้ำน่าน ไหลมาบรรจบกันเป็นแม่น้ำเจ้าพระยา และมีบึงน้ำจืดขนาดใหญ่ ๑ แห่ง คือ บึงบอระเพ็ด และมีแหล่งน้ำสำหรับเพิ่มศักยภาพการผลิตสัตว์น้ำ จำนวน ๑,๐๑๖ แห่ง เกษตรกรที่ขึ้นทะเบียนด้านประมงจำนวน ๘,๒๙๙ ฟาร์ม

การเพาะเลี้ยงปลาส่วนใหญ่ในเขตพื้นที่จังหวัดนครสวรรค์ คือ อำเภอเมืองนครสวรรค์ และอำเภอชุมแสง ชนิดสัตว์น้ำที่เพาะเลี้ยง ได้แก่ ปลาดุก ปลานิล และปลาสวาย เป็นต้น โดยมีสัตว์น้ำที่ต้องขออนุญาตตาม พรบ.สงวนและคุ้มครองสัตว์ป่า พ.ศ.๒๕๓๕ ได้แก่ เกษตรกรผู้เพาะเลี้ยง จระเข้ จำนวน ๑๗ ราย ตะพาบ จำนวน ๑ ราย ปลาดุกเทศจำนวน ๒ ราย ปลาเสือตอ จำนวน ๑ ราย

ข้อมูลเกษตรกรที่ขึ้นทะเบียนด้านประมง

ที่	อำเภอ	จำนวน ฟาร์ม	บ่อดิน		กระชัง		บ่อซีเมนต์		บ่อพลาสติก		ร่องสวน		นา		วิธีอื่นๆ	
			จำนวน (ราย)	เนื้อที่ (ไร่)	จำนวน (ราย)	เนื้อที่ (ตรม.)	จำนวน (ราย)	เนื้อที่ (ตรม.)	จำนวน (ราย)	เนื้อที่ (ตรม.)	จำนวน (ราย)	เนื้อที่ (ไร่)	จำนวน (ราย)	เนื้อที่	จำนวน (ราย)	เนื้อที่
๑	เมืองฯ	๑,๘๓๔	๑,๕๓๕	๓,๘๘๗.๕๙๓	๑๑๑	๑๔.๑๔๗๔	๗๑	๘๐.๑๓๘๗	๑๐๘	๔๒.๒๖๐๔	๖	๘.๗	๒	๖	๑	๐.๐๕
๒	เก้าเลี้ยว	๕๓๐	๕๒๑	๖๒๑.๙๒๕	๑	๐.๑๕	๕	๒.๗๕	๑	๐.๐๘๗๕	๒	๙	-	-	-	-
๓	แม่เปิน	๒๓๗	๒๓๕	๓๒๖.๕	-	-	๒	๐.๐๐๒	-	-	-	-	-	-	-	-
๔	แม่वंก	๔๕๗	๔๕๓	๔๗๙.๑๕	-	-	-	-	๓	๕.๕๐	๑	๑.๐๐	-	-	-	-
๕	โกรกพระ	๔๔๔	๔๓๐	๕๘๓.๑๕	-	-	๓	๐.๓๘๑	๔	๐.๓๒๘๕	๗	๒.๔๓	-	-	-	-
๖	ไพศาลี	๑๔๒	๑๓๙	๑๓๓.๕	๑	๑	-	-	๒	๐.๒๖	-	-	-	-	-	-
๗	ชุมแสง	๑,๖๒๘	๑,๔๙๐	๒,๐๕๕.๙	๘๗	๑๖.๑๒๓๖	๒๔	๒.๓๒๗๕	๒๕	๑๕.๔๗	๑	๐.๑	-	-	๑	๐.๐๑
๘	ชุมตาบง	๓๔๙	๓๔๘	๕๒๕.๑๔	-	-	๑	๑.๐๐	-	-	-	-	-	-	-	-
๙	ตากฟ้า	๑๒๐	๑๑๗	๑๐๕	-	-	๒	๘.๐๐	-	-	-	-	-	-	๑	๐.๐๖
๑๐	ตากถี	๕๑	๓๗	๔๖๑.๗๕	-	-	๖	๒.๕๔	๒	๐.๐๖	๑	๑๕.๐๐	-	-	๕	๐.๖๙
๑๑	ท่าตะโก	๔๕๔	๔๒๒	๔๗๙.๓๗	๒	๐.๐๕๗	๒	๐.๐๕๕	๒๘	๗.๘๗๒	-	-	-	-	-	-
๑๒	บรรพตพิสัย	๒๕๒	๒๒๗	๓๒๒.๙	๓	๐.๕๒	๑๐	๒.๑๑	๒	๑	๗	๙.๗	-	-	๓	๐.๒๗
๑๓	พยุหะคีรี	๓๙๑	๓๐๗	๓๙๗.๒๘๐๑	๗๔	๗.๐๖๓๕	๙	๑.๙๖	-	-	-	-	-	-	๑	๐.๑๕๖
๑๔	ลาดยาว	๖๒๘	๖๒๑	๙๖๘.๖๒	-	-	๒	๐.๒	๑	๑.๐๐	-	-	๔	๒.๗๕	-	-
๑๕	หนองบัว	๗๘๒	๗๗๐	๕๙๙.๓๓๔	๑	๐.๐๘๔	๘	๐.๑๙	๒	๐.๓๒๒๕	๑	๑.๗๕	-	-	-	-
ผลรวมทั้งหมด		๘,๒๙๙	๗,๖๕๒	๑๑,๙๕๗.๑๑๒	๒๘๐	๓๙.๑๔๕๕	๑๔๕	๑๐๑.๖๕๔๒	๑๗๘	๗๔.๑๖๐๙	๒๖	๔๗.๖๘๐๐	๖	๘.๗๕๐๐	๑๒	๑.๒๓๖๐

ที่มา สำนักงานประมงจังหวัดนครสวรรค์ ณ มกราคม ๒๕๖๗

รายการสัตว์น้ำที่ทำรายได้สูงสุด ๓ อันดับแรกของจังหวัด ปี พ.ศ. ๒๕๖๕

ชนิดสัตว์น้ำ	จำนวนฟาร์ม (ราย)	ปี พ.ศ. ๒๕๖๕			
		ปริมาณการผลิต (ตัน)	มูลค่า (พันบาท)	ราคาเฉลี่ย (บาท/กก.)	ผลผลิตเฉลี่ย/ไร่/ปี (กก.)
ปลาดุก	๒,๔๖๖	๕,๓๒๗	๒๕๗,๑๙๗	๔๘.๒๘	๑,๔๐๔.๔๓
ปลานิล	๓,๔๐๗	๔,๒๒๐	๒๑๒,๔๙๔	๕๐.๓๕	๙๒๕.๐๓
ปลาสร้อย	๑,๕๘๐	๔,๒๑๕	๑๘๖,๖๑๒	๙๘.๘๗	๑,๓๙๘.๔๗

ที่มา : กลุ่มสถิติการประมง กองนโยบายและแผนพัฒนาการประมงกรมประมง, สถิติผลผลิตการเลี้ยงสัตว์น้ำจืด ประจำปี ๒๕๖๕, เผยแพร่เดือนกรกฎาคม ๒๕๖๖

มูลค่าและปริมาณสัตว์น้ำจืดที่จับได้จากธรรมชาติ ทั่วประเทศเปรียบเทียบกับจังหวัดนครสวรรค์ ระหว่างปี พ.ศ. ๒๕๖๓ - ๒๕๖๕

มูลค่าและปริมาณสัตว์น้ำจืดที่จับได้ในจังหวัดนครสวรรค์ระหว่างปี พ.ศ. ๒๕๖๓-๒๕๖๕ มีแนวโน้มสูงขึ้น ราคาสัตว์น้ำจืดที่จับได้จากธรรมชาติของจังหวัดนครสวรรค์ในปี พ.ศ. ๒๕๖๕ จำนวน ๕๗.๐๐ บาทต่อกิโลกรัม ราคาอยู่ในลำดับที่ ๑๒ จาก ๑๗ จังหวัดในภาคเหนือ ซึ่งราคาเฉลี่ยในภาคเหนือจำนวน ๖๐.๔๗ บาทต่อกิโลกรัม ราคาเฉลี่ยทั่วประเทศจำนวน ๖๖.๒๒ บาทต่อกิโลกรัม โดยจังหวัดนครสวรรค์มีราคาสัตว์น้ำจืดที่จับได้จากธรรมชาติอยู่ลำดับที่ ๕๓ ของประเทศ

	พ.ศ. ๒๕๖๓	พ.ศ. ๒๕๖๔	พ.ศ. ๒๕๖๕
มูลค่าสัตว์น้ำจืดที่จับได้จากธรรมชาติ <u>ทั่วประเทศ</u> (บาท)	๗,๔๖๓,๖๙๐,๐๐๐	๗,๓๗๐,๘๗๐,๐๐๐	๗,๐๐๑,๖๕๐,๐๐๐
มูลค่าสัตว์น้ำจืดที่จับได้จากธรรมชาติ <u>นครสวรรค์</u> (บาท)/%	๑๐๔,๐๔๒,๕๖๐ ๑.๓๙%	๘๙,๐๗๙,๕๐๐ ๑.๒๑%	๑๓๘,๗๘๗.๕๒ ๑.๙๘%
ปริมาณสัตว์น้ำจืดที่จับได้จากธรรมชาติ <u>ทั่วประเทศ</u> (ตัน)	๑๑๖,๘๕๐.๒๑	๑๑๒,๖๐๔.๔๘	๑๐๕,๗๓๔.๕๓
ปริมาณสัตว์น้ำจืดที่จับได้จากธรรมชาติ <u>นครสวรรค์</u> (ตัน)/%	๒,๐๗๖.๕๓ ๑.๗๘%	๒,๓๐๔.๑๘ ๒.๐๕%	๒,๔๓๔.๖๖ ๒.๓๐%

ที่มา :กลุ่มสถิติการประมง กองนโยบายและแผนพัฒนาการประมงกรมประมง, สถิติผลการจับสัตว์น้ำจืดจากธรรมชาติ ประจำปี ๒๕๖๕, เผยแพร่เดือนกรกฎาคม ๒๕๖๖

การปศุสัตว์

ลักษณะการเลี้ยงสัตว์ แบ่งเป็น ๓ ลักษณะ คือ

๑. สัตว์ใหญ่ ได้แก่ โค กระบือ
๒. สัตว์เล็ก ได้แก่ สุกร แพะ แกะ
๓. สัตว์ปีก ได้แก่ ไก่เนื้อ ไก่พื้นเมือง ไก่ไข่ และ เป็ดไข่

๑. สัตว์ใหญ่

ส่วนใหญ่จะเป็นการเลี้ยงโคเนื้อ เลี้ยงมากอยู่ในอำเภอไพศาลี อำเภอหนองบัว อำเภอพยุหะคีรี อำเภอตากฟ้า อำเภอตาคลี ลักษณะการเลี้ยงส่วนใหญ่เป็นการเลี้ยงปล่อยตามพื้นที่สาธารณะและที่ว่างเปล่า เป็นการเลี้ยงแบบเกษตรกรรายย่อย ประมาณ ๓๐ ตัว ต่อราย แบ่งเป็นการเลี้ยงแม่โคเนื้อเพื่อผลิตลูก และเลี้ยงโคเพศผู้เพื่อขุน อย่างละเท่าๆกันส่วนใหญ่เป็นการปล่อยเลี้ยงตามพื้นที่สาธารณะ และที่ว่างเปล่า ปัจจุบันมีการปรับเปลี่ยนการเลี้ยง เป็นการรวมกลุ่มกันมากขึ้น เนื่องจากมีการส่งเสริมตามนโยบายรัฐบาล

การเลี้ยงโคนม มีอยู่ในอำเภอตากฟ้า เป็นการเลี้ยงแบบเกษตรกรรายย่อย ประมาณ ๑๐ - ๓๐ ตัว/ราย และต้องเป็นสมาชิกสหกรณ์

การเลี้ยงกระบือ มีการเลี้ยงประปรายมีเหลืออยู่จำนวนน้อย มีอยู่ในอำเภอโกรกพระ และอำเภอลาดยาว เป็นการเลี้ยงแบบเกษตรกรรายย่อย ปัจจุบันเริ่มมีการรวมกลุ่มเพื่อรองรับนโยบายส่งเสริมของรัฐบาล

แนวโน้มการเลี้ยงสัตว์ใหญ่ ในปี ๒๕๖๗ - ๒๕๖๘

การเลี้ยงโคเนื้อ มีแนวโน้มลดลงเนื่องจากมีการส่งเสริมการเลี้ยงโคเนื้อตามนโยบายของรัฐบาล โดยมีสินเชื่อดอกเบี้ยถูก และตลาดโคเนื้อในต่างประเทศเป็นตัวเสริม แต่ราคาขายเนื้อวัวลดลง ยังมีปัญหาเรื่องแรงงาน และพื้นที่ปลูกหญ้าอาหารสัตว์ และมีการส่งเสริมการจัดการฝึกอบรมในหลักสูตรการพัฒนาศักยภาพการผลิตโคเนื้อ และการจัดทำอาหาร TMR เพื่อลดต้นทุนด้านอาหาร ภายใต้การพัฒนาของบพัฒนาจังหวัดนครสวรรค์ และงบกลุ่มจังหวัดภาคเหนือตอนล่าง ๒

การเลี้ยงโคนม มีแนวโน้มคงตัว ไม่มีการขยายพื้นที่เลี้ยงเพิ่มขึ้นเพราะแหล่งรับซื้อน้ำนมดิบมีอยู่ในพื้นที่จำกัด การเลี้ยงโคนมจะคงตัวอยู่เฉพาะสมาชิกสหกรณ์โคนมเท่านั้น

การเลี้ยงกระบือ มีแนวโน้มเพิ่มขึ้น เนื่องจากมีการส่งเสริมตามนโยบายของรัฐ แต่ยังมีปัญหาขาดแคลนสถานที่สำหรับปล่อยเลี้ยง และเกษตรกรบางส่วนเริ่มเลี้ยงใหม่เนื่องจากราคาสูง

๒. สัตว์เล็ก

ส่วนใหญ่จะเป็นการเลี้ยงสุกร แพะ แกะ การเลี้ยงสุกรจะเลี้ยงกันอยู่ทั่วไปทุกอำเภอ การเลี้ยงจะมีสองลักษณะคือเลี้ยงแบบเกษตรกรรายย่อยเลี้ยงไม่เกิน ๕๐ ตัว และเลี้ยงแบบฟาร์มมาตรฐาน ซึ่งส่วนใหญ่จะมีบริษัทสังกัดเพื่อรับประกันราคา ส่วนการเลี้ยงแพะ แกะ จะมีหนาแน่นอยู่ที่อำเภอไพศาลี และอำเภอบรรพตพิสัย ลักษณะการเลี้ยงจะเป็นการเลี้ยงแบบปล่อยทุ่ง และกลับเข้าคอกในตอนเย็น ปริมาณการเลี้ยงจะอยู่ที่ฝูงละประมาณ ๕๐ - ๑๕๐ ตัว

แนวโน้มการเลี้ยงสัตว์เล็ก ในปี ๒๕๖๗ - ๒๕๖๘

การเลี้ยงสุกรในปัจจุบัน จำนวนเกษตรกร รายเล็ก - รายย่อย มีแนวโน้มการเลี้ยงลดน้อยลงเนื่องจากปัญหาหมอลภาวะกลืน และปัญหาเสียงรบกวนในชุมชน และการสูญเสียจากการเลี้ยงเนื่องจากการระบาดของโรคระบบสืบพันธุ์และระบบทางเดินหายใจสุกร (PRRS) โรคท้องร่วงติดต่อกันในสุกร (PED) และโรคอหิวาต์สุกร (CSF) และโรคอหิวาต์แอฟริกาในสุกร (ASF) ซึ่งปัญหาโรคระบาดดังกล่าว ผลักดันให้เกษตรกรผู้เลี้ยงสุกรต้องเข้าสู่ระบบฟาร์มมาตรฐาน เพื่อยกระดับป้องกันโรค และเพิ่มการจัดการให้ถูกสุขลักษณะ ซึ่งจะช่วยป้องกันโรค และป้องกันการเกิดมลพิษลดการก่อเหตุรำคาญต่อชุมชนใกล้เคียง และ

จำนวน รายกลาง - รายใหญ่ มีแนวการเลี้ยงอยู่คงที่ และมีการขยายอัตรากำลังการผลิตเพิ่มขึ้นบางส่วน เนื่องจากสถานะเศรษฐกิจเริ่มฟื้นตัวในหลาย ๆ ปัจจัย ส่งผลให้มีการลงทุนเลี้ยงสุกร ในพื้นที่จังหวัด นครสวรรค์ เพิ่มมากขึ้น

การเลี้ยงแพะ แกะ มีแนวโน้มคงตัว เนื่องจากการใช้พื้นที่เลี้ยงน้อย ให้ผลผลิตเร็ว และมีการส่งไปขายยังจังหวัดชายแดนภาคใต้และประเทศมาเลเซีย นอกจากนี้ยังได้รับการส่งเสริมตามนโยบายรัฐบาล

๓. สัตว์ปีก

ไก่เนื้อ มีการเลี้ยงเป็นฟาร์มมาตรฐาน มีบริษัทรับประกัน การเลี้ยงหนาแน่นอยู่ตามอำเภอ ตากคี อำเภอดงพิก อำเภอดงพิก อำเภอดงพิก และอำเภอท่าตะโก อำเภอลาดยาว อำเภอเมือง นครสวรรค์ ไม่มีการเลี้ยงแบบรายย่อย

ไก่พื้นเมือง มีการเลี้ยงแบบไก่หลังบ้านคู่กับวิถีชีวิตของคนชนบท จำนวนที่เลี้ยงจะมากหรือน้อยขึ้นอยู่กับสภาวะอากาศ และสภาวะโรคระบาด มักไม่มีการสุขาภิบาลและการป้องกันโรคที่ดี เลี้ยงหนาแน่นที่อำเภอท่าตะโก

ไก่ไข่ เป็นการเลี้ยงแบบระบบฟาร์มมาตรฐาน เลี้ยงมากอยู่ในอำเภอบรรพตพิสัย รองลงมาคืออำเภอเมืองฯ เกษตรกรส่วนใหญ่สังกัดบริษัท

เป็ดไข่ ส่วนใหญ่เป็นการเลี้ยงแบบเปิดโล่ง มักมีการเลี้ยงแบบเคลื่อนย้ายเปลี่ยนพื้นที่ อยู่เสมอ ตามฤดูเก็บเกี่ยวข้าวในนา ทำให้มีปัญหาในการป้องกันโรคระบาดของทางราชการ เลี้ยงมากอยู่ในอำเภอบรรพตพิสัย อำเภอชุมแสง อำเภอเก้าเลี้ยว

แนวโน้มการเลี้ยงสัตว์ปีก ในปี ๒๕๖๗ - ๒๕๖๘

ไก่เนื้อ มีแนวโน้มชะลอตัว แม้จะมีแนวทางส่งออกในประเทศแถบยุโรปได้มากขึ้น แต่เกษตรกรมีปัญหาในการลงทุน เพราะต้องใช้ทุนสูง เสี่ยงต่อโรคระบาด และขึ้นกับมาตรการกีดกันการค้าของต่างประเทศ

ไก่พื้นเมือง เนื่องจากเป็นการเลี้ยงแบบไก่หลังบ้าน ขึ้นอยู่กับสภาวะอากาศและภาวะโรคระบาด การเลี้ยงจึงคงตัว อยู่ในกลุ่มเกษตรกรรายย่อยในชนบท ส่วนราชการกำลังเร่งส่งเสริมให้ปรับระบบการเลี้ยงเป็นระบบควบคุมความปลอดภัยโรคได้ดี

ไก่ไข่ เป็นแนวโน้มคงตัว เพราะลงทุนฟาร์มมาตรฐานใช้ทุนสูง และภาวะไข่ไก่ที่ผ่านมามีราคาผันผวน ขึ้นกับปัจจัยหลายด้าน

เป็ดไข่ มีแนวโน้มชะลอตัว การเลี้ยงเปิดโล่ง แม้จะมีการใช้ต้นทุนต่ำและผลผลิตสูง แต่เนื่องจากมีการควบคุมการเคลื่อนย้ายสัตว์และควบคุมโรคระบาดที่เข้มงวดของทางราชการ ทำให้อัตราการขยายตัวน้อย

ตารางจำนวนปศุสัตว์ ปี ๒๕๖๗

ลำดับ	ชนิดสัตว์	จำนวนสัตว์	จำนวนเกษตรกร	คาดการณ์ปริมาณผลผลิตต่อปี (ตัว/ปี)	มูลค่าสัตว์เศรษฐกิจล้านบาท
๑	โคเนื้อ	๗๙,๐๑๕	๔,๓๗๗	๑๒,๒๐๗	๕๑๒.๖๙
๒	โคนม	๘๗๕	๒๘	๑,๘๑๖ ตัว/ปี	๓๕.๘๖
๓	กระบือ	๑๔,๕๐๒	๑,๑๗๐	๒,๒๑๘	๘๒.๐๕
๔	สุกร	๓๙๓,๑๔๙	๑,๑๑๙	๗๕๗,๗๐๔	๕,๒๒๘.๑๕

ลำดับ	ชนิดสัตว์	จำนวนสัตว์	จำนวน เกษตรกร	คาดการณ์ปริมาณ ผลผลิตต่อปี (ตัว/ปี)	มูลค่าสัตว์ เศรษฐกิจล้านบาท
๕	ไก่เนื้อ	๖,๘๓๔,๒๖๗	๒๐๕	๓๕,๗๖๖,๙๑๖	๓,๔๘๗.๒๗
๖	ไก่ไข่	๑,๕๙๕,๘๕๒	๒,๖๘๓	๔๗๓,๕๓๕,๒๔๒ ฟอง/ปี	๑,๘๒๗.๘๔
๗	เป็ดเนื้อ	๙,๐๔๔	๑๗๗	๔๔,๙๐๐	๗.๙๖
๘	เป็ดไข่	๒๐๕,๐๖๗	๑,๙๖๗	๒๓๖,๗๐๑,๔๙๐ ฟอง/ปี	๙๔๖.๘๐
๙	แพะ	๓๙,๘๕๐	๑,๑๐๒	๔๑,๖๐๐	๘๖.๖๙
๑๐	แกะ	๖,๕๖๐	๑๖๙	๕,๐๔๖	๙.๘๗

ที่มา : สำนักงานปศุสัตว์จังหวัดนครสวรรค์ ข้อมูล ณ วันที่ ๓๑ ธันวาคม ๒๕๖๗

จำนวนทะเบียนผู้รับใบอนุญาตตั้งโรงฆ่าสัตว์ โรงพักสัตว์ และการฆ่าสัตว์ (ขจส. ๒)

ลำดับ	อำเภอ	จำนวน	ลำดับ	อำเภอ	จำนวน
๑	อ.เมืองนครสวรรค์	๑๑ แห่ง	๙	อ.ไพศาลี	๑ แห่ง
๒	อ.โกรกพระ	๔ แห่ง	๑๐	อ.พยุหะคีรี	๒ แห่ง
๓	อ.ชุมแสง	๒ แห่ง	๑๑	อ.ลาดยาว	๖ แห่ง
๔	อ.หนองบัว	๐ แห่ง	๑๒	อ.ตากฟ้า	๐ แห่ง
๕	อ.บรรพตพิสัย	๗ แห่ง	๑๓	อ.แม่วงก์	๒ แห่ง
๖	อ.เก้าเลี้ยว	๑ แห่ง	๑๔	อ.แม่เปิน	๑ แห่ง
๗	อ.ตากสิน	๖ แห่ง	๑๕	อ.ชุมตาบง	๑ แห่ง
๘	อ.ท่าตะโก	๒ แห่ง	รวม		๔๖ แห่ง

ที่มา : สำนักงานปศุสัตว์จังหวัดนครสวรรค์ ข้อมูล ณ วันที่ ๓๐ มิถุนายน ๒๕๖๗

จำนวนฟาร์มที่ได้รับรองมาตรฐานฟาร์ม

ลำดับ	ฟาร์ม	จำนวน	ลำดับ	ฟาร์ม	จำนวน
๑	ฟาร์มไก่เนื้อ	๑๓๓ ฟาร์ม	๗	ฟาร์มแกะเนื้อ	๑ ฟาร์ม
๒	ฟาร์มไก่ไข่	๖ ฟาร์ม	๘	ฟาร์มเป็ดพันธุ์	๑ ฟาร์ม
๓	ฟาร์มสุกร	๑๓๘ ฟาร์ม	๙	โรงพัก	๑ ฟาร์ม
๔	ฟาร์มโคนม	๑๓ ฟาร์ม	๑๐	ฟาร์มผึ้ง	๑ ฟาร์ม
๕	ฟาร์มโคเนื้อ	๒ ฟาร์ม	๑๑	ฟาร์มนกกกระทา	๒ ฟาร์ม
๖	ฟาร์มแพะเนื้อ	๐ ฟาร์ม	๑๒	ฟาร์มเป็ดไข่	๑ ฟาร์ม
รวม ๒๙๘ ฟาร์ม					

ที่มา : สำนักงานปศุสัตว์จังหวัดนครสวรรค์ ข้อมูล ณ วันที่ ๓๑ ธันวาคม ๒๕๖๗

พื้นที่ชลประทาน

พื้นที่ของจังหวัดนครสวรรค์ ๕,๙๙๘,๕๔๘ ไร่ มีโครงการที่ดำเนินการแล้ว ครอบคลุมพื้นที่ ๑,๔๙๘,๒๘๓ ไร่ คิดเป็นร้อยละ ๒๔.๙๘ ของพื้นที่ทั้งจังหวัด มีโครงการชลประทานในพื้นที่ ๒๖๗ โครงการ เป็นโครงการชลประทานขนาดใหญ่ ๔ โครงการ โครงการชลประทานขนาดกลาง จำนวน ๑๕ โครงการ โครงการชลประทานขนาดเล็ก จำนวน ๑๘๘ โครงการ เนื่องจากความสูงของระดับน้ำในแม่น้ำ มีความแตกต่างกันมาก จึงมีโครงการสูบน้ำด้วยไฟฟ้าถึง ๖๔ โครงการ ตามพื้นที่ริมแม่น้ำ

มีพื้นที่โครงการในเขตชลประทาน (ลำดับ ๑ และ ๒ ตามตารางด้านล่าง) ที่ชลประทานดูแล ๖๕๐,๔๖๙ ไร่ คิดเป็นร้อยละ ๑๐.๘๔ ของพื้นที่ทั้งจังหวัด

ตารางจำนวนโครงการชลประทานในพื้นที่จังหวัดนครสวรรค์ พ.ศ. ๒๕๖๗

ลำดับ	ประเภท	จำนวนโครงการ	พื้นที่โครงการ (ไร่)	พื้นที่ชลประทาน (ไร่)	พื้นที่รับประโยชน์	ร้อยละ (ของจังหวัด)
๑	โครงการชลประทานขนาดใหญ่	๔	๓๔๕,๑๓๘	๓๓๘,๖๕๔	-	๕.๗๕
๒	โครงการชลประทานขนาดกลาง	๑๕	๓๙๑,๒๙๕	๓๑๑,๘๑๕	-	๖.๕๒
๓	โครงการชลประทานขนาดเล็ก	๑๘๘	๕๖๕,๖๕๐	-	๕๖๕,๖๕๐	๙.๔๓
๔	โครงการสูบน้ำด้วยไฟฟ้า	๖๔	๑๙๖,๒๐๐	-	๑๑๙,๐๘๘	๓.๒๗
	รวม	๒๖๗	๑,๔๙๘,๒๘๓	๖๕๐,๔๖๙	๖๘๔,๗๓๘	๒๔.๙๘

ที่มา : โครงการชลประทานนครสวรรค์ ณ มกราคม พ.ศ. ๒๕๖๗

ศูนย์เรียนรู้การเพิ่มประสิทธิภาพการผลิตสินค้าเกษตร (ศพก.) จังหวัดนครสวรรค์

ที่	อำเภอ	เกษตรกรต้นแบบ	ที่ตั้งศูนย์		ชนิดสินค้า	องค์ความรู้เด่นของ ศพก.
			หมู่	ตำบล		
๑	เมืองฯ	นายพิพัฒน์ สิงห์ล่อ	๒	บ้านแก่ง	ข้าว	การลดต้นทุนการผลิตข้าว
๒	โกรกพระ	นายสำเร็จ อัจฉริยะ	๓	เนินแก้ว	เกษตรผสมผสาน	การบริหารจัดการพื้นที่ตามแนวทางเกษตรทฤษฎีใหม่
๓	เก้าเลี้ยว	นายเสริมศักดิ์ เหมพิจิตร	๔	หัวดง	ข้าว	การลดต้นทุนการผลิตข้าว
๔	บรรพตพิสัย	นายพิชัย โสทะ	๔	บึงปลาทุ	ข้าว	ลดต้นทุนการผลิต/เพิ่มประสิทธิภาพการผลิตข้าว
๕	ชุมแสง	นายอิทธิชัย จันทร์แจ่ม	๖	ชะมั่ง	ข้าว	การลดต้นทุนการผลิตข้าว
๖	หนองบัว	นายอำนาจ บุญนะ	๒	ห้วยถั่วเหนือ	ข้าว	การลดต้นทุนการผลิตข้าว
๗	ท่าตะโก	นายสุรชัย รวมทรัพย์	๗	วังใหญ่	ข้าว	การผลิตข้าวตามมาตรฐาน GAP
๘	ไพศาลี	นางทองเมตตา พรหมพิทักษ์	๓	วังน้ำลาด	ข้าว	การผลิตข้าวปลอดภัยและการแปรรูปข้าว
๙	ตากฟ้า	นายสุธีร์ เทียนชัย	๕	ลำพยนต์	มันสำปะหลัง	การปลูกมันสำปะหลังระบบน้ำหยด
๑๐	ตากาลี	นางราตรี บัวพันธ์	๓	จันเสน	ข้าว	การผลิตข้าวปลอดภัย/ลดต้นทุนการผลิตข้าว
๑๑	พยุหะคีรี	นายสมเด็จ กริมีน	๗	ยางขาว	ข้าว	การลดต้นทุนการผลิตข้าว
๑๒	ลาดยาว	นายฐิติโชค คำไทย	๑๐	วังเมือง	ข้าว	การลดต้นทุนการผลิตข้าว
๑๓	แม่วงก์	นายไกรทอง ลุนไทย์	๑๐	เขาชนกัน	เกษตรผสมผสาน	การปรับปรุงบำรุงดิน การทำเกษตรผสมผสาน
๑๔	แม่เปิน	นายสุด ลำภา	๗	แม่เปิน	ข้าว	การแปรรูปผลผลิตจากข้าว
๑๕	ชุมตาบง	นายบุญเลิศ คำมาลี	๒	ชุมตาบง	ข้าว	การลดต้นทุนการผลิตข้าว

**สรุปจำนวน ศพก. หลัก แยกตามชนิดสินค้า ได้แก่ ด้านข้าว ๑๒ ศูนย์ ด้านมันสำปะหลัง ๒ ศูนย์ ด้านเกษตรผสมผสาน ๑ ศูนย์ รวมจำนวน ๑๕ ศูนย์

ที่มา : สำนักงานเกษตรจังหวัดนครสวรรค์ ข้อมูล ณ วันที่ ๓๐ ธันวาคม ๒๕๖๗

ข้อมูลโครงการระบบส่งเสริมการเกษตรแบบแปลงใหญ่ จังหวัดนครสวรรค์ (แยกตามชนิดสินค้า)

ชนิดสินค้าแปลงใหญ่	จำนวนกลุ่มแปลงใหญ่ (กลุ่ม)	จำนวนเกษตรกร (ราย)	จำนวนพื้นที่ (ไร่)
ข้าว	๗๕	๔,๑๘๘	๑๑๖,๙๕๐
อ้อยโรงงาน	๕๕	๒,๓๖๓	๖๔,๘๐๑
มันสำปะหลัง	๒๐	๘๐๘	๑๕,๔๕๖
ข้าวโพดเลี้ยงสัตว์	๗	๓๗๘	๘,๐๑๘
โคเนื้อ	๓	๑๖๗	๓,๕๒๘
ฝรั่ง	๓	๑๔๐	๕๓๔
พืชผัก	๓	๙๑	๖๕๔
ไม้ดอก-ไม้ประดับ (มะลิ)	๓	๙๙	๑๓๐
ยางพารา	๓	๑๑๖	๑,๖๑๓
ข้าวโพดหวาน	๒	๑๙๓	๑,๑๕๑
กล้วย	๑	๓๒	๓๔๖
กล้วยไข่	๑	๓๔	๒๓๖
กล้วยหอม-กล้วยน้ำว้า	๑	๖๓	๓๑๔
โคขุน	๑	๔๖	๒๐๐
ปลาดุก	๑	๓๑	๓๐๐
พืช - ผัก	๑	๓๑	๓๑
มะเขือเปราะ	๑	๓๒	๓๙๐
หน่อไม้ฝรั่ง	๑	๔๔	๑๕๐
รวม	๑๘๒	๘,๘๕๖	๒๑๔,๘๐๑

ที่มา : สำนักงานเกษตรจังหวัดนครสวรรค์ ข้อมูล ณ วันที่ ๓๐ ธันวาคม ๒๕๖๗

จำนวนปราชญ์เกษตรของแผ่นดินระดับจังหวัด แยกรายอำเภอ

อำเภอ	จำนวน (ราย)
ท่าตะโก	๔
เก้าเลี้ยว	๒
หนองบัว	๒
โกรกพระ	๑
แม่เปิน	๑
แม่วงก์	๑
ชุมตาบง	๑
ลาดยาว	๑

ที่มา : สำนักงานเกษตรและสหกรณ์จังหวัดนครสวรรค์ ปี ๒๕๖๗

บทที่ ๒

ข้อมูลเศรษฐกิจและสังคม

ผลิตภัณฑ์มวลรวมของจังหวัดนครสวรรค์ (GPP) ณ ราคาประจำปี
 ตารางที่ ๑ ผลิตภัณฑ์มวลรวมของจังหวัดนครสวรรค์ (GPP)
 ผลิตภัณฑ์มวลรวมจังหวัดนครสวรรค์ (GPP)

หน่วย : ล้านบาท

สาขาการผลิต	ปี ๒๕๖๓	ปี ๒๕๖๔	ปี ๒๕๖๕	ปี ๒๕๖๖
ภาคเกษตร	๓๐,๓๔๗	๒๘,๓๐๙	๓๓,๕๕๐	๓๖,๒๕๑
ภาคเกษตรกรรม	๓๐,๓๔๗	๒๘,๓๐๙	๓๓,๕๕๐	๓๖,๒๕๑
A เกษตรกรรม การป่าไม้ และการประมง	๓๐,๓๔๗	๒๘,๓๐๙	๓๓,๕๕๐	๓๖,๒๕๑
ภาคนอกเกษตร	๘๐,๖๒๘	๘๒,๔๔๘	๘๗,๐๗๕	๘๘,๓๙๘
ภาคอุตสาหกรรม	๒๓,๒๖๓	๒๕,๒๖๔	๒๗,๑๐๒	๒๗,๗๓๗
B การทำเหมืองแร่และเหมืองหิน	๒,๔๕๑	๒,๓๗๖	๒,๔๘๘	๒,๖๔๘
C การผลิต	๑๗,๙๘๗	๑๙,๗๘๒	๒๑,๒๓๔	๒๐,๗๖๑
D ไฟฟ้า ก๊าซ ไอน้ำ และระบบปรับอากาศ	๒,๖๑๒	๒,๘๒๗	๓,๐๘๖	๔,๐๐๖
E การจัดหาหน้า การจัดการ และการบำบัดน้ำเสีย ของเสีย และสิ่งปฏิกูล	๒๑๒	๒๘๐	๒๙๔	๓๒๒
ภาคบริการ	๕๗,๓๖๕	๕๗,๑๘๔	๕๙,๙๗๒	๖๐,๖๖๑
F การก่อสร้าง	๓,๕๗๖	๓,๙๒๓	๔,๒๑๐	๓,๕๐๘
G การขายส่งและการขายปลีก การซ่อมยานยนต์และจักรยานยนต์	๑๖,๕๐๗	๑๕,๑๑๑	๑๕,๘๘๗	๑๖,๗๔๒
H การขนส่งและสถานที่เก็บสินค้า	๒,๔๒๙	๒,๕๖๗	๒,๖๘๐	๒,๗๐๓
I ที่พักแรมและบริการด้านอาหาร	๙๑๖	๙๓๐	๑,๐๔๓	๑,๑๑๙
J ข้อมูลข่าวสารและการสื่อสาร	๑,๐๖๐	๑,๑๒๐	๘๘๓	๘๘๒
K กิจกรรมทางการเงินและการประกันภัย	๗,๖๗๙	๗,๘๕๘	๘,๗๐๗	๙,๒๙๘
L กิจกรรมอสังหาริมทรัพย์	๔,๐๕๘	๔,๑๔๘	๔,๐๓๙	๓,๘๙๑
M กิจกรรมทางวิชาชีพ วิทยาศาสตร์ และเทคนิค	๑๑๔	๑๓๑	๑๖๓	๑๗๘
N กิจกรรมการบริหารและการบริการสนับสนุน	๔๐๖	๔๔๕	๕๖๕	๕๑๑
O การบริหารราชการ การป้องกันประเทศ และการประกันสังคมภาคบังคับ	๖,๔๔๕	๖,๔๑๑	๖,๔๗๐	๖,๑๓๖
P การศึกษา	๘,๕๓๕	๘,๗๓๔	๙,๐๕๓	๙,๒๐๙
Q กิจกรรมด้านสุขภาพและงานสังคมสงเคราะห์	๔,๒๙๘	๔,๔๗๗	๔,๘๐๐	๕,๑๔๐
R ศิลปะ ความบันเทิง และนันทนาการ	๔๕๒	๕๓๐	๕๖๔	๕๘๒
S กิจกรรมบริการด้านอื่นๆ	๘๙๐	๗๙๘	๙๐๘	๗๖๒
ผลิตภัณฑ์มวลรวมจังหวัด (Gross provincial product : GPP)	๑๑๐,๙๗๕	๑๑๐,๗๕๖	๑๒๐,๖๒๕	๑๒๔,๖๔๙
อัตราขยายตัว	-๔.๗	-๐.๒	๘.๙	๓.๓
ผลิตภัณฑ์จังหวัดต่อหัว (บาทต่อปี)	๑๒๐,๕๖๔	๑๒๑,๔๓๕	๑๓๓,๔๖๙	๑๓๙,๑๘๔
ประชากร (๑,๐๐๐ คน)	๙๒๐	๙๑๒	๙๐๔	๘๙๖

ที่มา : กองบัญชีประชาชาติ สำนักงานสภาพัฒนาการเศรษฐกิจและสังคมแห่งชาติ

หมายเหตุ : r - revised หรือการปรับปรุงข้อมูลย้อนหลัง , p - preliminary หรือค่ารายปีที่ได้จากการประมวลผลข้อมูลเบื้องต้น

: ผลิตภัณฑ์จังหวัดต่อหัว เป็นการคำนวณหาค่าเฉลี่ยโดยการนำ GPP ราคาประจำปีหารด้วยจำนวนประชากรในพื้นที่ ค่าเฉลี่ยที่ได้นับเป็นตัวเลขที่แสดงศักยภาพในการผลิตของจังหวัด เฉลี่ยต่อประชากร ๑ คน มีใช้ตัวเลขแสดงระดับรายได้ที่ประชาชนได้รับจากการประกอบอาชีพโดยตรง

รายได้เฉลี่ยของประชากร

ในปี พ.ศ. ๒๕๖๖ จากการสำรวจข้อมูลความจำเป็นพื้นฐาน กรมการพัฒนาชุมชน จำนวนครัวเรือนทั่วประเทศ ๑๓,๐๐๐,๑๒๕ ครัวเรือน รายได้เฉลี่ยครัวเรือน ๒๔๗,๕๐๐.๔๖ บาทต่อปี เฉลี่ยคนละ ๙๒,๕๑๗.๖๘ บาทต่อปี ภาระรายจ่ายเฉลี่ยของครัวเรือน ๑๓๕,๖๘๑.๒๕ บาทต่อปี เฉลี่ยคนละ ๕๐,๗๑๘.๗๐ บาทต่อปี ครัวเรือนที่มีการออม ๑๒,๙๑๖.๑๖๔ ครัวเรือน ครัวเรือนที่มีหนี้สินในระบบจำนวน ๓,๐๔๙,๑๑๑ ครัวเรือน ครัวเรือนที่มีหนี้นอกระบบจำนวน ๔๓,๗๙๐ ครัวเรือน

จังหวัดนครสวรรค์ จำนวนครัวเรือนที่สำรวจทั้งหมด ๒๔๗,๕๔๖ ครัวเรือน มีรายได้ครัวเรือนเฉลี่ย ๒๔๐,๔๖๘.๐๗ บาทต่อปี รายจ่ายครัวเรือนเฉลี่ย ๑๒๘,๗๔๐.๒๔ บาทต่อปี ส่วนต่างรายได้รายจ่ายครัวเรือนเฉลี่ย ๑๑๑,๗๒๗.๘๓ บาทต่อปี รายได้บุคคลเฉลี่ย ๙๓,๐๑๐.๖๕ บาทต่อปี รายจ่ายบุคคลเฉลี่ย ๔๙,๗๙๕.๔๔ บาทต่อปี ส่วนต่างรายได้รายจ่ายบุคคลเฉลี่ย ๔๓,๒๑๕.๒๑ บาทต่อปี ครัวเรือนไม่ผ่านเกณฑ์รายได้เฉลี่ยคนละ ๔๐,๐๐๐ บาทต่อปี มีจำนวน ๖๘ ครัวเรือน คิดเป็นร้อยละ ๐.๐๓ ของครัวเรือนทั้งหมด ครัวเรือนมีหนี้ในระบบ ๗๒,๓๔๐ ครัวเรือน จำนวนหนี้ ๗,๔๘๑,๗๑๖,๖๙๓.๖๕ บาท ครัวเรือนมีหนี้นอกระบบ ๙๗๐ ครัวเรือน จำนวนหนี้ ๔๙,๙๔๑,๐๒๒ บาท ครัวเรือนมีการเก็บออมเงินต่ำกว่า ๑๐,๐๐๐ บาท จำนวน ๑๐๘,๔๗๗ ครัวเรือน การเก็บออมเงินระหว่าง ๑๐,๐๐๐-๒๙,๙๙๙ บาท จำนวน ๑๐๐,๗๕๐ ครัวเรือน

ในปี พ.ศ. ๒๕๖๖ จังหวัดนครสวรรค์มีมีรายได้เฉลี่ย จำนวน ๙๓,๐๑๐.๖๕ บาทต่อคนต่อปี อำเภอที่มีรายได้เฉลี่ยต่อคนต่อปีสูงสุด คือ อำเภอเมืองนครสวรรค์ จำนวน ๑๐๗,๑๑๒.๑๐ บาทต่อคนต่อปี รองลงมาคือ อำเภอพยุหะคีรี จำนวน ๙๗,๖๔๖.๕๘ บาทต่อคนต่อปีและอำเภอตากฟ้า จำนวน ๙๗,๒๓๕.๒๔ บาทต่อคนต่อปี ตามลำดับ อำเภอที่มีรายได้ต่ำสุด คือ อำเภอแม่วงก์ จำนวน ๗๑,๓๔๘.๕๙ บาท

ตารางที่ ๒ รายได้ของประชากรเฉลี่ยต่อคนต่อปี จำแนกรายอำเภอ ปี พ.ศ. ๒๕๖๑ - ๒๕๖๖

อำเภอ	รายได้เฉลี่ยต่อคนต่อปี (บาท)				
	พ.ศ. ๒๕๖๑	พ.ศ. ๒๕๖๒	พ.ศ.๒๕๖๔	พ.ศ.๒๕๖๕	พ.ศ.๒๕๖๖
เมืองนครสวรรค์	๙๔,๘๑๖.๘๔	๙๙,๖๒๗.๖๖	๙๗,๓๘๓.๙๔	๙๙,๗๐๕.๕๗	๑๐๗,๑๑๒.๑๐
โกรกพระ	๘๐,๕๘๑.๘๑	๗๒,๘๐๔.๗๕	๗๘,๕๖๐.๔๖	๘๓,๒๘๕.๗๕	๘๖,๒๕๘.๕๑
ชุมแสง	๗๖,๐๕๐.๑๙	๘๑,๖๐๐.๑๒	๘๓,๕๐๘.๘๘	๙๐,๗๘๓.๗๐	๘๘,๔๒๐.๙๓
หนองบัว	๗๒,๒๔๔.๖๔	๙๔,๔๖๘.๕๐	๘๔,๒๔๙.๗๑	๘๗,๒๙๔.๕๙	๙๔,๑๙๒.๐๐
บรรพตพิสัย	๘๔,๖๕๘.๙๖	๗๖,๖๔๐.๔๓	๘๔,๔๕๓.๑๑	๘๘,๐๕๘.๖๔	๙๒,๖๘๘.๓๑
เก้าเลี้ยว	๗๓,๐๖๕.๑๒	๖๕,๙๕๘.๓๘	๖๖,๐๕๗.๖๑	๗๓,๕๕๓.๒๗	๗๒,๙๕๐.๘๔
ตากถี	๗๘,๗๓๑.๕๖	๘๑,๖๖๕.๐๑	๘๑,๔๕๙.๔๕	๘๔,๙๓๓.๒๘	๙๓,๓๘๗.๕๗
ท่าตะโก	๘๐,๐๑๐.๒๐	๘๒,๐๙๙.๗๙	๘๒,๓๔๐.๗๒	๙๐,๐๐๑.๘๖	๙๕,๐๖๙.๐๕
ไพศาลี	๘๓,๐๔๗.๔๘	๙๓,๒๔๙.๖๔	๗๖,๑๒๙.๐๗	๘๖,๑๕๔.๓๘	๘๙,๖๙๕.๖๒
พยุหะคีรี	๖๗,๗๒๒.๕๕	๘๒,๙๗๔.๑๓	๘๒,๘๘๖.๐๔	๘๖,๗๖๐.๒๔	๙๗,๖๔๖.๕๘
ลาดยาว	๗๗,๙๕๐.๒๒	๗๖,๓๖๐.๔๙	๗๘,๘๗๗.๑๖	๘๕,๒๕๔.๗๘	๘๕,๕๐๗.๑๕
ตากฟ้า	๘๙,๙๘๕.๔๑	๙๓,๒๑๐.๘๓	๙๗,๓๑๕.๑๘	๑๐๑,๙๓๕.๔๔	๙๗,๒๓๕.๒๔
แม่วงก์	๖๔,๕๖๖.๑๙	๖๘,๒๙๔.๕๓	๖๙,๒๒๕.๓๕	๗๐,๐๘๑.๕๙	๗๑,๓๔๘.๕๙
แม่เปิน	๗๑,๔๘๙.๒๓	๗๐,๔๖๑.๙๗	๗๓,๐๙๐.๕๒	๗๖,๑๐๒.๐๘	๗๙,๕๒๐.๓๐
ชุมตาบง	๗๓,๓๐๐.๖๐	๖๔,๔๘๕.๖๘	๖๐,๔๔๑.๐๗	๖๙,๖๐๓.๙๙	๗๗,๕๒๗.๑๕
รวมเฉลี่ย	๘๐,๙๓๖.๘๗	๘๔,๓๓๐.๗๗	๘๓,๑๕๙.๗๖	๘๘,๓๓๑.๘๐	๙๓,๐๑๐.๖๕

ที่มา : สำนักงานพัฒนาชุมชนจังหวัดนครสวรรค์, มกราคม ๒๕๖๗ (ปี พ.ศ. ๒๕๖๓ ไม่ได้จัดเก็บข้อมูล)

ตารางที่ ๓ สรุปรายได้ – รายจ่าย และตัวชี้วัดเศรษฐกิจครัวเรือน

รายการ	นครสวรรค์
๑. รายได้เงินสดเกษตร(บาท/ครัวเรือน)	๒๖๒,๗๗๓
ทางพืช	๒๔๒,๖๘๕
ข้าว	๑๗๕,๔๒๐
พืชไร่	๖๒,๙๕๕
พืชผักและไม้ดอกไม้ประดับ	๒,๒๘๐
ไม้ผลและไม้ยืนต้น	๓๖๕
พืชอื่นๆ	๑,๖๖๔
ทางสัตว์	๑๖,๘๖๓
ปศุสัตว์	๑๖,๔๓๒
เพาะเลี้ยงสัตว์น้ำ	๔๓๑
รายได้เงินสดเกษตรอื่นๆ (ไม่รวมเงินช่วยเหลือด้านการเกษตร)	๓,๒๒๕
๒. รายจ่ายเงินสดเกษตร (บาท / ครัวเรือน)	๒๔๑,๓๕๘
ทางพืช	๑๙๘,๒๘๕
แรงงาน	๗๗,๑๔๓
วัสดุอุปกรณ์	๑๒๑,๑๔๒
ทางสัตว์	๙,๖๑๓
แรงงาน	๖๖
วัสดุอุปกรณ์	๙,๕๔๗
รายจ่ายเงินสดเกษตรอื่นๆ	๓๓,๔๕๙
ตัวชี้วัดการประกอบการผลิตทางเกษตร	
๓. รายได้เงินสดสุทธิเกษตร (Net cash farm income)	๒๑,๔๑๕
ตัวชี้วัดเศรษฐกิจครัวเรือนเกษตร	
๔. รายได้เงินสดนอกการเกษตร	๑๘๕,๐๒๑
๕. รายได้เงินสดสุทธิครัวเรือน(Net cash family income)	๒๐๖,๔๓๗
๖. รายจ่ายเงินสดนอกการเกษตร	๒๐๔,๑๓๐
๖.๑ รายจ่ายเงินสดการบริโภค	๕๙,๑๓๑
๖.๒ รายจ่ายเงินสดการอุปโภค	๑๔๕,๐๐๐
๗. เงินสดคงเหลือก่อนหักชำระหนี้	๒,๓๐๖
รายได้ไม่เป็นเงินสด	
๘. ผลผลิตเกษตรในฟาร์มนำมาใช้สอย/บริโภค - พืช	๑,๖๕๙
๙. ผลผลิตเกษตรในฟาร์มนำมาใช้สอย/บริโภค - สัตว์	๔๖๔

หมายเหตุ : การสำรวจภาวะเศรษฐกิจสังคมครัวเรือนและแรงงานเกษตร ปีเพาะปลูก ๒๕๖๕/๖๖

ที่มา : สำนักงานเศรษฐกิจการเกษตรที่ ๑๒ นครสวรรค์

ตารางที่ ๔ การแบ่งประเภทสหกรณ์ ปี ๒๕๖๗

อำเภอ	สหกรณ์ภาคการเกษตร (๓๐ แห่ง)						สหกรณ์นอกภาคการเกษตร (๓๗ แห่ง)							
	สหกรณ์การเกษตร(๒๙)		สหกรณ์การประมง(๐)		สหกรณ์นิคม(๑)		สหกรณ์ออมทรัพย์(๑๒)		สหกรณ์ร้านค้า(๑)		สหกรณ์บริการ(๑๔)		สหกรณ์เครดิตยูเนียน (๑๐)	
	จำนวน สหกรณ์	จำนวน สมาชิก	จำนวน สหกรณ์	จำนวน สมาชิก	จำนวน สหกรณ์	จำนวน สมาชิก	จำนวน สหกรณ์	จำนวน สมาชิก	จำนวน สหกรณ์	จำนวน สมาชิก	จำนวน สหกรณ์	จำนวน สมาชิก	จำนวน สหกรณ์	จำนวน สมาชิก
เมืองฯ	๓	๘๒,๔๗๗	๐	๐	๐	๐	๙	๒๗,๗๗๑	๑	๑๖๓	๕	๔๖๕	๒	๗๑๕
โกกรพระ	๑	๒,๖๑๗	๐	๐	๐	๐	๐	๐	๐	๐	๑	๗๙	๐	๐
ชุมแสง	๒	๔,๖๘๙	๐	๐	๐	๐	๐	๐	๐	๐	๒	๑๗๓	๐	๐
ตากลี	๒	๘๐๐	๐	๐	๐	๐	๓	๒,๖๐๙	๐	๐	๒	๑๖๐	๒	๓,๘๒๕
ท่าตะโก	๒	๑,๖๗๓	๐	๐	๐	๐	๐	๐	๐	๐	๐	๐	๐	๐
บรรพตพิสัย	๓	๒,๙๖๙	๐	๐	๐	๐	๐	๐	๐	๐	๐	๐	๓	๕,๙๑๐
พยุหะคีรี	๑	๑,๗๔๕	๐	๐	๐	๐	๐	๐	๐	๐	๐	๐	๑	๑,๔๙๗
ไพศาลี	๓	๒,๗๖๘	๐	๐	๐	๐	๐	๐	๐	๐	๐	๐	๐	๐
ลาดยาว	๒	๕,๒๑๔	๐	๐	๐	๐	๐	๐	๐	๐	๒	๔๕๑	๐	๐
หนองบัว	๒	๗๐๘	๐	๐	๐	๐	๐	๐	๐	๐	๐	๐	๐	๐
เก้าเลี้ยว	๓	๑,๖๔๑	๐	๐	๑	๒๒๔	๐	๐	๐	๐	๑	๗๐	๑	๒,๐๐๓
ตากฟ้า	๒	๑,๔๘๕	๐	๐	๐	๐	๐	๐	๐	๐	๑	๘๓	๐	๐
แม่วงก์	๒	๑,๖๔๖	๐	๐	๐	๐	๐	๐	๐	๐	๐	๐	๑	๓๖๙
แม่เปิน	๐	๐	๐	๐	๐	๐	๐	๐	๐	๐	๐	๐	๐	๐
ชุมตาบง	๑	๕๖๑	๐	๐	๐	๐	๐	๐	๐	๐	๐	๐	๐	๐
รวม	๒๙	๑๑๐,๙๙๓	๐	๐	๑	๒๒๔	๑๒	๓๐,๓๘๐	๑	๑๖๓	๑๔	๑,๔๘๑	๑๐	๑๔,๓๑๙

ที่มา : สำนักงานสหกรณ์จังหวัดนครสวรรค์ ข้อมูล ณ ธันวาคม ๒๕๖๗

ตารางที่ ๕ ข้อมูลเกษตรกรและองค์กรเกษตรกร (๓ก) Smart Farmer และ Young Smart Farmer

ลำดับที่	อำเภอ	กลุ่มส่งเสริมอาชีพ	กลุ่มแม่บ้าน	กลุ่มยุว	Smart	Young Smart	วิสาหกิจชุมชน		เครือข่ายวิสาหกิจชุมชน	
		การเกษตร	เกษตรกร	เกษตรกร	Farmer	Farmer	(แห่ง)	(ราย)	จำนวน (แห่ง)	สมาชิก (ราย)
		จำนวนกลุ่ม	จำนวนกลุ่ม	จำนวนกลุ่ม	จำนวนราย	จำนวนราย				
๑	เมืองฯ	๑๓	๖	๘	๙๖	๒๗	๘๔	๑,๕๓๕	๑	๗
๒	โกรกพระ	๖	๒๔	๕	๗๙	๒๕	๖๓	๗๐๑	๒	๑๑
๓	พยุหะคีรี	๕	๒	๑	๖๗	๒๓	๒๘	๔๖๖	๑	๖๖
๔	ตากลิ	๗	๕	๓	๙๐	๓๑	๕๒	๘๔๖	๑	๓
๕	ตากฟ้า	๔	๑	๑	๖๖	๑๓	๒๔	๔๓๘	๐	๐
๖	ท่าตะโก	๖	๗	๔	๘๔	๒๙	๗๑	๑,๔๕๙	๑	๑๕
๗	ไพศาลี	๗	๑๙	๔	๘๐	๒๓	๑๓๙	๓๕๑๔	๐	๐
๘	หนองบัว	๕	๑๑	๑	๗๓	๒๘	๘๑	๑,๙๒๔	๐	๐
๙	ชุมแสง	๕	๔	๒	๙๔	๒๐	๕๖	๙๙๘	๐	๐
๑๐	เก้าเลี้ยว	๓	๗	๓	๘๕	๑๗	๒๑	๒๖๐	๐	๐
๑๑	บรรพตพิสัย	๖	๓	๑	๖๗	๓๒	๖๘	๑,๐๖๔	๐	๐
๑๒	ลาดยาว	๕	๓	๖	๙๐	๒๘	๕๐	๑๕๖๔	๑	๒๙
๑๓	แม่วงก์	๓	๖	๘	๖๕	๑๖	๒๘	๔๖๗	๐	๐
๑๔	แม่เปิน	๒	๑	๒	๕๐	๑๒	๗	๓๗๓	๐	๐
๑๕	ชุมตาบง	๒	๒	๔	๖๐	๑๓	๔๘	๘๔๓	๐	๐
	รวมทั้งหมด	๗๙	๑๐๑	๕๓	๑,๑๔๖	๓๓๗	๘๒๐	๑๖,๔๕๒	๗	๑๓๑

ที่มา : สำนักงานเกษตรจังหวัดนครสวรรค์ ข้อมูล ณ วันที่ ๓๐ ธันวาคม ๒๕๖๗

ตารางที่ ๖ ข้อมูลอาสาสมัครด้านเกษตร ปี ๒๕๖๗

อำเภอ	ครู บัญชี	หมอดิน อาสา	ประมง อาสา	เศรษฐกิจ การเกษตร อาสา	ครู ยาง	อาสาสมัคร ปฏิบัติ เพื่อ เกษตรกรรม	อาสาสมัคร เกษตรและ สหกรณ์	อาสา ปศุสัตว์	อาสา ฝน หลวง	อาสา สมัคร สหกรณ์	อาสา สมัคร ชลประทาน	ชวา อาสา	เกษตร หมู่บ้าน	สารวัตร เกษตร อาสา	ไหม อาสา	Q อาสา	รวม	รวม
																	สาขา (นับซ้ำ)	บุคคล (ไม่นับซ้ำ)
เมืองฯ	๘	๒๐๐	๑๘	๑	๐	๐	๐	๑๗๓	๕	๕	๕	๑	๑๙๕	๑๘	๐	๐	๖๒๙	๕๕๔
โกรกพระ	๓	๗๕	๓	๒	๐	๑	๐	๘๙	๔	๐	๗	๑	๑๐๑	๑๓	๐	๐	๒๙๙	๒๕๔
ชุมแสง	๗	๑๓๙	๑๑	๑	๐	๐	๐	๑๔๖	๔	๕	๕	๑	๒๔๐	๑๑	๐	๐	๕๗๐	๔๘๓
ตากลี	๑	๑๔๕	๖	๑	๐	๒	๐	๑๑๗	๙	๓	๑๗	๑	๑๗๓	๙	๐	๐	๔๓๙	๓๖๙
ท่าตะโก	๒	๑๒๒	๕	๑	๐	๔	๐	๑๒๗	๓	๒	๐	๑	๑๑๒	๑๐	๐	๐	๔๖๐	๔๑๑
บรรพตพิสัย	๙	๑๑๕	๓	๑	๐	๔	๐	๒๔	๑	๓	๐	๑	๑๖๖	๔	๑	๓	๑๕๑	๑๓๐
พยุหะคีรี	๑๒	๑๔๒	๒	๑	๐	๓	๐	๑๔๗	๔	๑	๓๐	๑	๑๒๘	๗	๐	๐	๕๐๕	๔๖๔
เก้าเลี้ยว	๔	๑๓๗	๕	๑	๐	๑	๐	๑๑๖	๑๑	๓	๑๐	๑	๒๑๒	๒๗	๐	๐	๓๘๖	๓๒๙
ไพศาลี	๗	๕๐	๐	๑	๐	๐	๐	๔๐	๑๓	๐	๒	๑	๕๙	๓	๐	๐	๒๘๖	๒๕๖
ลาดยาว	๔	๑๑๐	๙	๑	๐	๕	๐	๑๒๘	๑	๒	๐	๑	๑๐๑	๙	๐	๐	๕๓๔	๔๓๐
หนองบัว	๗	๑๖๐	๑	๒	๑	๔	๐	๑๒๑	๘	๓	๐	๑	๑๔๙	๗	๐	๐	๔๖๔	๓๘๘
ตากฟ้า	๒	๘๖	๐	๑	๐	๒	๐	๑๗	๑๖	๓	๐	๐	๑๓๓	๙	๐	๑	๒๗๐	๒๒๗
แม่วงก์	๒	๗๘	๒	๑	๕	๓	๐	๖๗	๔	๒	๐	๐	๗๓	๕	๐	๐	๒๔๒	๑๙๗
แม่เปิน	๑	๒๖	๑	๑	๓	๕	๐	๓๑	๑	๐	๐	๐	๔๑	๓	๑	๗	๑๒๑	๑๐๑
ชุมตาบง	๔	๒๙	๐	๑	๐	๔	๐	๓๐	๕	๒	๐	๐	๒๖	๓	๑	๑๒	๑๑๗	๙๙
รวม	๗๓	๑,๖๑๙	๖๖	๑๗	๙	๓๘	๐	๑,๓๗๓	๘๙	๓๔	๗๖	๑๑	๑,๙๐๙	๑๕๔	๓	๒๓	๕,๔๙๔	๔,๗๐๘

ที่มา : รายงานสรุปจำนวนอาสาสมัครเกษตร (อกษ.) ตามสาขา จังหวัดนครสวรรค์ ข้อมูล ณ วันที่ ๕ เมษายน พ.ศ. ๒๕๖๘
เว็บไซต์ <https://asa-center.doae.go.th/>

ตารางที่ ๗ ผู้ผลิตผู้ประกอบการ OTOP จังหวัดนครสวรรค์

ที่	อำเภอ	ประเภทผู้ประกอบการ				ผลิตภัณฑ์ OTOP						การคัดสรรสุดยอด OTOP ปี ๒๕๖๗					
		ชุมชน	เจ้าของรายเดียว	SME	รวมผู้ประกอบการ OTOP	อาหาร	เครื่องดื่ม	ผ้าและเครื่องแต่งกาย	ของใช้ของตกแต่ง	สมุนไพร	รวม	๑ ดาว ★	๒ ดาว ★★	๓ ดาว ★★★	๔ ดาว ★★★★	๕ ดาว ★★★★★	รวม
๑	เมืองฯ	๘๒	๒๑๒	๕	๒๙๙	๔๐๓	๓๐	๘	๑๕๒	๑๐๔	๖๙๗	๐	๔	๑๑	๓๓	๑๑	๕๙
๒	โกรกพระ	๓๗	๒๗	๐	๖๔	๗๑	๑๘	๑๒	๕๕	๑๒	๑๖๘	๐	๑	๕	๐	๑	๗
๓	ชุมแสง	๓๐	๓๐	๑	๖๑	๑๑๐	๑๓	๑๑	๕๐	๑๒	๑๙๖	๐	๒	๗	๑๐	๐	๑๙
๔	หนองบัว	๓๖	๒๗	๐	๖๓	๗๐	๘	๓	๒๙	๗	๑๑๗	๐	๐	๒	๕	๐	๗
๕	บรรพตพิสัย	๓๕	๒๔	๒	๖๑	๕๕	๘	๗	๒๙	๒๐	๑๑๙	๐	๑	๓	๓	๑	๘
๖	เก้าเลี้ยว	๒๙	๔๐	๒	๗๑	๙๗	๗	๕	๒๐	๓๘	๑๖๗	๐	๑	๒	๔	๔	๑๑
๗	ตากถ้ำ	๓๗	๒๐	๕	๖๒	๗๕	๑	๒๖	๖๓	๒	๑๖๗	๐	๐	๔	๙	๖	๑๙
๘	ท่าตะโก	๔๔	๒๖	๐	๗๐	๖๓	๓	๑๘	๒๕	๑๓	๑๒๒	๐	๐	๐	๐	๓	๓
๙	ไพศาลี	๔๘	๑๑	๐	๕๙	๓๑	๖	๙	๔๘	๑๒	๑๐๖	๐	๐	๕	๕	๒	๑๒
๑๐	พยุหะคีรี	๓๖	๓๐	๒	๖๘	๖๑	๖	๑๕	๓๙	๓๔	๑๕๕	๐	๒	๔	๕	๗	๑๘
๑๑	ลาดยาว	๔๓	๓๑	๐	๗๔	๖๕	๑	๑	๔๑	๑๕	๑๒๓	๐	๔	๖	๕	๐	๑๕
๑๒	ตากฟ้า	๖๖	๒๔	๐	๙๐	๗๕	๔	๑๐	๓๑	๓๓	๑๕๓	๐	๒	๒	๔	๔	๑๒
๑๓	แม่วงก์	๔๙	๒๖	๑	๗๖	๗๗	๖	๑๑	๔๑	๑๔	๑๔๙	๐	๐	๓	๔	๐	๗
๑๔	แม่เปิน	๓๑	๙	๑	๔๑	๓๗	๓	๑๑	๓๓	๒๗	๑๑๑	๐	๐	๒	๑	๑	๔
๑๕	ชุมตาบง	๒๓	๒	๐	๒๕	๓๓	๑	๕	๑๓	๒๓	๗๕	๐	๓	๕	๑	๐	๙
รวม		๖๒๖	๕๓๙	๑๙	๑,๑๘๔	๑,๓๒๓	๑๑๕	๑๕๒	๖๖๙	๓๖๖	๒,๖๒๕	๐	๒๐	๖๑	๘๙	๔๐	๒๑๐

ที่มา : สำนักงานพัฒนาชุมชนจังหวัดนครสวรรค์ ปี ๒๕๖๗

ตารางที่ ๘ กลุ่มอุตสาหกรรมในเขตจังหวัดนครสวรรค์ ปี ๒๕๖๗

หมวดอุตสาหกรรม	จำนวน	เงินลงทุน	คนงานรวม	หญิง	ชาย	แรงงาน
๑. ผลิตภัณฑ์จากพืช	๒๔๑	๑๒,๐๖๙,๙๔๒,๗๗๑.๐๐	๒,๗๕๘	๘๑๙	๑,๙๓๙	๑๘๑,๕๙๔.๙๘
๒. อุตสาหกรรมอาหาร	๖๕	๓๓,๗๖๙,๙๖๕,๙๗๔.๐๐	๔,๕๙๖	๑,๙๒๓	๒,๖๗๓	๖๗๖,๐๔๓.๗๑
๓. อุตสาหกรรมเครื่องตี	๗	๖,๙๑๓,๘๐๓,๔๙๖.๐๐	๑,๐๑๖	๑๔๐	๘๗๖	๔๔๙,๖๒๔.๖๕
๔. สิ่งทอ	๓	๒๘๘,๔๓๗,๒๘๔.๐๐	๑,๒๓๙	๙๐๗	๓๓๒	๑,๖๔๙.๘๔
๕. อุตสาหกรรมเครื่องแต่งกายยกเว้นรองเท้า	๕	๔๖๓,๑๙๐,๙๖๘.๐๐	๓,๐๐๓	๒,๖๑๓	๓๙๐	๑,๙๙๖.๙๓
๖. ผลิตภัณฑ์สัตว์และผลิตภัณฑ์จากหนังสัตว์	๑	๓,๒๐๐,๐๐๐.๐๐	๗๐	๔๖	๒๔	๑๐.๓๖
๗. แปรรูปไม้และผลิตภัณฑ์จากไม้	๙	๒๔๒,๔๐๖,๔๐๐.๐๐	๗๒๕	๓๖๗	๓๕๘	๔,๕๘๓.๔๕
๘. เครื่องเรือนหรือเครื่องตกแต่งในอาคารจากไม้ แก้ว ยาง หรือโลหะอื่น	๑๙	๙๒,๙๘๐,๐๐๐.๐๐	๓๘๕	๕๓	๓๓๒	๓,๘๒๘.๒๘
๙. ผลิตภัณฑ์กระดาษและผลิตภัณฑ์กระดาษ	๓	๔,๐๘๕,๘๑๐,๔๔๔.๐๐	๓๔๓	๑๑๘	๒๒๕	๑๙๓,๘๕๘.๔๑
๑๐. การพิมพ์ การเย็บเล่ม ทำปกหรือการทำแม่พิมพ์	๑	๓๕๐,๐๐๐.๐๐	๑๑	๐	๑๑	๖๘.๙๘
๑๑. เคมีภัณฑ์และผลิตภัณฑ์เคมี	๑๓	๑๙,๙๖๖,๒๙๖,๔๕๕.๐๐	๒๘๔	๙๐	๑๙๔	๗๙,๑๓๓.๕๓
๑๒. ผลิตภัณฑ์จากปิโตรเลียม	๒๗	๘๖๗,๔๑๐,๐๐๐.๐๐	๑๘๘	๕	๑๘๓	๑๔,๘๖๙.๑๕
๑๓. ยางและผลิตภัณฑ์ยาง	๐	๐	๐	๐	๐	๐
๑๔. ผลิตภัณฑ์พลาสติก	๑๐	๑,๓๐๓,๘๕๙,๖๐๐.๐๐	๕๐๑	๒๕๙	๒๔๒	๒๒,๕๐๘.๕๔
๑๕. ผลิตภัณฑ์อลูมิเนียม	๑๐๒	๒,๗๙๒,๓๗๗,๖๓๔.๐๐	๑,๙๓๑	๒๙๔	๑,๖๓๗	๗๙,๗๓๒.๙๓
๑๖. ผลิตภัณฑ์โลหะขั้นมูลฐาน	๕	๘๔,๔๗๐,๐๐๐.๐๐	๑๕๖	๗๘	๗๘	๑,๙๒๑.๗๒
๑๗. ผลิตภัณฑ์โลหะ	๓๔	๕๕๕,๘๔๙,๐๐๐.๐๐	๕๙๑	๑๐๗	๔๘๔	๖,๒๘๕.๗๔
๑๘. ผลิตเครื่องจักร และเครื่องกล	๒๗	๓๐๓,๙๔๐,๙๓๘.๐๐	๗๒๓	๘๗	๖๓๖	๘,๔๑๗.๔๖
๑๙. ผลิตเครื่องใช้ไฟฟ้าและอุปกรณ์	๓	๑๐๙,๐๗๘,๒๓๐.๐๐	๗๑๖	๓๘๕	๓๓๑	๑,๗๓๕.๘๕
๒๐. ผลิตยานพาหนะและอุปกรณ์ รวมทั้งการซ่อมยานพาหนะและอุปกรณ์	๔๔	๒,๔๔๐,๔๗๗,๘๒๙.๐๐	๑,๐๑๐	๑๑๐	๙๐๐	๗,๔๔๒.๗๒
๒๑. การผลิตอื่นๆ	๑๑๖	๓๑,๙๙๐,๕๕๓,๑๑๑.๐๐	๒,๑๑๓	๔๗๐	๑,๖๔๓	๑,๖๙๔,๑๔๘.๓๑
รวม	๗๓๕	๑๑๘,๓๔๔,๔๐๐,๑๓๔.๐๐	๒๒,๓๕๙	๘,๘๗๑	๑๓,๔๘๘	๓,๔๒๙,๔๕๕.๕๔

ที่มา : สำนักงานอุตสาหกรรมจังหวัดนครสวรรค์ ข้อมูล ณ ๓๑ ธันวาคม ๒๕๖๗

ตารางที่ ๙ การปฏิรูปที่ดินของสำนักงานการปฏิรูปที่ดินจังหวัดนครสวรรค์ ปี ๒๕๖๗ (ที่ดินทำกิน)

โครงการ	พื้นที่ ดำเนินการ	เนื้อที่ โครงการ (ไร่)	สำรวจจริงวัด		สอบสวนสิทธิ			มอบเอกสารสิทธิ ส.ป.ก. ๔-๐๑		
			ไร่	แปลง	ไร่	ราย	แปลง	ไร่	ราย	แปลง
ที่สาธารณประโยชน์บ้านหัวถนน	ท่าตะโก	๒,๐๓๘	๒,๐๓๘	๑๖๙	๒,๐๓๘	๑๕๐	๑๖๙	๒,๐๓๘	๑๕๐	๑๖๙
ที่สาธารณประโยชน์ทุ่งวังมหากร	ท่าตะโก	๔,๑๘๐	๔,๐๐๑	๓๗๘	๓,๙๕๘	๒๙๐	๓๗๘	๓,๙๕๘	๒๙๐	๓๗๘
ที่สาธารณูปโภคที่ดินเขาหลวง	โกรกพระ	๒๒	๒๒	๓	๒๒	๒	๓	๒๒	๒	๓
	ลาดยาว	๒๐๖	๒๐๖	๙	๒๐๖	๘	๙	๒๐๖	๘	๙
ที่ราชพัสดุ(ในเขตหวงห้ามเพื่อ ประโยชน์แก่ทางราชการทหาร)	ตากฟ้า	๑๒,๕๘๙	๑๐,๓๐๔	๗๒๕	๑๐,๐๙๑	๕๕๙	๗๐๖	๑๐,๐๙๑	๕๕๙	๗๐๖
	ท่าตะโก	๒,๒๕๖	๒,๒๕๖	๑๖๘	๒,๒๓๕	๑๖๑	๑๗๐	๒,๒๓๕	๑๖๑	๑๗๐
	ไพศาลี	๑๑,๓๙๒	๑๑,๓๙๒	๗๓๐	๑๑,๓๖๘	๖๔๗	๗๓๑	๑๑,๓๖๘	๖๔๗	๗๓๑
ที่ราชพัสดุ(ในเขตหวงห้ามเพื่อ ประโยชน์แก่ทางราชการทหาร)	ชุมตาบง	๗	๗	๓	๗	๓	๓	๗	๓	๓
	ตากฟ้า	๘๒๒	๘๒๒	๖๖	๘๓๐	๕๕	๗๑	๘๓๐	๕๕	๗๑
	ท่าตะโก	๔๒,๕๔๐	๔๒,๐๒๒	๒,๗๐๕	๔๑,๘๗๕	๒,๓๕๑	๒,๗๒๓	๔๑,๘๗๕	๒,๓๕๑	๒,๗๒๓
	ไพศาลี	๑๒๓,๐๗๑	๘๕,๔๓๙	๕,๘๔๒	๘๗,๔๐๓	๔,๘๖๖	๕,๘๒๐	๘๗,๔๐๓	๔,๘๖๖	๕,๘๒๐
	หนองบัว	๒๙๔	๒๙๔	๒๕	๒๙๔	๒๐	๒๕	๒๙๔	๒๐	๒๕
ที่จำแนกฯ ป่าเขาโลมนาง (หมายเลข ๙)	ไพศาลี	๒๓	๒๓	๓	๒๓	๓	๓	๒๓	๓	๓
ที่จำแนกฯ ป่าเขาสูง-เขารวก-เขาช้าง ฟุบ (แปลงที่ ๙)	ไพศาลี	๑๕	๑๕	๑	๑๕	๑	๑	๑๕	๑	๑
	หนองบัว	๓๘	๓๘	๗	๓๘	๗	๗	๓๘	๗	๗
ที่จำแนกฯ ป่าเขาสูง-เขารวก-เขาช้าง ฟุบ (แปลงที่ ๙)	ไพศาลี	๓	๓	๑	๓	๑	๑	๓	๑	๑
	หนองบัว	๖๗๗	๖๗๗	๕๗	๖๖๔	๕๕	๕๕	๖๖๔	๕๕	๕๕

โครงการ	พื้นที่ ดำเนินการ	เนื้อที่ โครงการ (ไร่)	สำรวจรังวัด		สอบสวนสิทธิ			มอบเอกสารสิทธิ ส.ป.ก. ๔-๐๑		
			ไร่	แปลง	ไร่	ราย	แปลง	ไร่	ราย	แปลง
ที่จำแนกฯ ป่าเขาคอก (หมายเลข ๘)	ชุมตาบง	๒	๒	๑	๒	๑	๑	๒	๑	๑
	ท่าตะโก	๑๔,๓๗๓	๑๔,๓๗๓	๑,๐๐๙	๑๔,๓๐๙	๘๕๐	๑,๐๐๔	๑๔,๓๐๙	๘๕๐	๑,๐๐๔
	ไพศาลี	๔๘	๔๘	๔	๔๘	๓	๔	๔๘	๓	๔
	หนองบัว	๑๖	๑๖	๒	๑๖	๑	๒	๑๖	๑	๒
ป่าเขาสูง ป่าเขารวก ป่าเขาข้างฟุบ (F)	ไพศาลี	๓๙,๖๑๒	๓๙,๖๑๒	๒,๓๘๐	๓๙,๕๖๙	๑,๘๗๖	๒,๓๔๓	๓๙,๕๖๙	๑,๘๗๖	๒,๓๔๓
	หนองบัว	๘๗,๐๘๓	๘๗,๐๘๓	๔,๘๓๒	๘๗,๐๒๓	๓,๘๐๓	๔,๗๙๔	๘๗,๐๒๓	๓,๘๐๓	๔,๗๙๔
ป่าเขาสูง ป่าเขาลวก ป่าเขาข้างฟุบ (F)	ไพศาลี	๙๗๑	๙๗๑	๑๖๑	๘๒๕	๑๐๒	๑๑๓	๘๒๕	๑๐๒	๑๑๓
	หนองบัว	๓๗๖	๓๗๖	๗๘	๔๑๙	๗๖	๘๑	๔๑๙	๗๖	๘๑
ป่าแม่वंก-แม่เปิน (A)	ชุมตาบง	๑๓๓,๖๙๒	๑๒๑,๔๖๔	๗,๕๖๘	๑๒๑,๕๓๐	๖,๐๙๗	๗,๗๗๖	๑๒๑,๕๓๐	๖,๐๙๗	๗,๗๗๖
	แม่เปิน	๙๑,๒๔๕	๙๑,๒๔๕	๕,๖๘๔	๙๑,๒๑๙	๔,๐๙๔	๕,๖๗๕	๙๑,๒๑๙	๔,๐๙๔	๕,๖๗๕
	แม่वंก	๒๘๕,๐๙๒	๒๘๕,๐๙๒	๑๗,๖๘๘	๒๘๔,๘๑๕	๑๓,๕๓๔	๑๗,๗๑๑	๒๘๔,๘๑๕	๑๓,๕๓๔	๑๗,๗๑๑
	ลาดยาว	๖๐,๓๓๔	๖๐,๓๓๔	๓,๘๒๘	๕๔,๕๘๕	๒,๗๙๘	๓,๖๐๒	๕๔,๕๘๕	๒,๗๙๘	๓,๖๐๒
	หนองบัว	๓	๓	๒	๓	๑	๑	๓	๑	๑
	ตากาลี	๒๙๖	๒๙๖	๒๔	๒๙๖	๒๑	๒๔	๒๙๖	๒๑	๒๔
	ไพศาลี	๔๙,๗๙๙	๔๙,๗๙๙	๓,๓๕๐	๔๗,๖๖๑	๒,๔๑๑	๓,๑๐๕	๔๗,๖๖๑	๒,๔๑๑	๓,๑๐๕
	หนองบัว	๗๓๔	๗๓๔	๕๐	๗๑๘	๔๔	๔๙	๗๑๘	๔๔	๔๙
ป่าเขาหลวง (E)	โกรกพระ	๓,๐๒๓	๓,๐๒๓	๓๐๙	๒,๗๓๕	๒๑๙	๒๖๖	๒,๗๓๕	๒๑๙	๒๖๖
	ไพศาลี	๑๒	๑๒	๑	๑๒	๑	๑	๑๒	๑	๑
	เมืองฯ	๔๔๓	๔๔๓	๗	๔๔๓	๖	๗	๔๔๓	๖	๗
	แม่वंก	๙	๙	๓	๙	๓	๓	๙	๓	๓
	ลาดยาว	๓,๙๖๕	๓,๙๖๕	๒๖๔	๓,๕๑๙	๑๙๖	๒๔๓	๓,๕๑๙	๑๙๖	๒๔๓

โครงการ	พื้นที่ ดำเนินการ	เนื้อที่ โครงการ (ไร่)	สำรวจรังวัด		สอบสวนสิทธิ			มอบเอกสารสิทธิ ส.ป.ก. ๔-๐๑		
			ไร่	แปลง	ไร่	ราย	แปลง	ไร่	ราย	แปลง
ป่าดงยางห้วยพลับ (E)	บรรพตพิสัย	๙๖๑	๙๖๑	๑๘๕	๙๓๙	๑๔๓	๑๘๑	๙๓๙	๑๔๓	๑๘๑
ป่าเขาสนามชัย (E)	พยุหะคีรี	๙,๐๓๕	๙,๐๓๕	๗๐๘	๘,๖๘๖	๔๙๐	๖๗๑	๘,๖๘๖	๔๙๐	๖๗๑
ป่าเขาสูง และป่าเขาพระ (A)	ไพศาลี	๒,๔๗๘	๒,๔๗๘	๑๔๕	๒,๔๑๓	๑๑๓	๑๓๙	๒,๔๑๓	๑๑๓	๑๓๙
	หนองบัว	๓๖,๕๔๓	๓๖,๕๔๓	๒,๖๐๘	๓๕,๘๒๖	๑,๙๒๑	๒,๕๒๑	๓๕,๘๒๖	๑,๙๒๑	๒,๕๒๑
ป่าโคกสำโรง ตาคลี (แปลง๓)	ตาคลี	๔,๐๕๑	๔,๐๕๑	๒๒๙	๑,๔๖๒	๘๖	๑๑๑	๑,๔๖๒	๘๖	๑๑๑
ป่าเขาสูง และป่าเขาพระ (E)	หนองบัว	๑๖๘	๑๘๘	๒๑	๑๔๖	๑๑	๑๗	๑๔๖	๑๑	๑๗
รวม		๑,๐๒๔,๕๓๗	๙๗๑,๗๑๕	๖๒,๐๓๓	๙๖๐,๒๙๘	๔๘,๐๘๐	๖๑,๓๒๐	๙๖๐,๒๙๘	๔๘,๐๘๐	๖๑,๓๒๐

ที่มา : สำนักงานการปฏิรูปที่ดินจังหวัดนครสวรรค์

ตารางที่ ๑๐ ข้อมูลพื้นที่ปลูกยางจังหวัดนครสวรรค์ ปี ๒๕๖๔ -๒๕๖๗

ที่	อำเภอ	ปี ๒๕๖๔				ปี ๒๕๖๕				ปี ๒๕๖๖				ปี ๒๕๖๗			
		ยางอ่อน ฯ (ไร่)	ราย	ยางเปิดกรีด (ไร่)	ราย	ยางอ่อน (ไร่)	ราย	ยางเปิดกรีด (ไร่)	ราย	ยางอ่อน (ไร่)	ราย	ยางเปิดกรีด (ไร่)	ราย	ยางอ่อน (ไร่)	ราย	ยางเปิดกรีด (ไร่)	ราย
๑	เมืองฯ	๒๘.๔๐	๒	๔๖.๖๔	๕	๒๘.๔๐	๒	๔๖.๖๔	๖	๑๔.๒๐	๑	๔๖.๖๔	๕	๑๔.๒๐	๑	๑๕.๐๐	๒
๒	โกรกพระ	-	๐	๓๒.๒๓	๑	-	๐	๓๒.๒๓	๑	-	๐	๓๒.๒๓	๑	-	๐	๓๒.๒๓	๑
๓	ชุมแสง	-	๐	-	๐	-	๐	-	๐	๔.๖๑	๑	-	๐	-	๐	-	๐
๔	หนองบัว	-	๐	๑๕.๘๕	๑	-	๐	๑๕.๘๕	๑	-	๐	๑๕.๘๕	๑	-	๐	๑๗.๔๕	๑
๕	บรรพตพิสัย	๑๑.๗๕	๑	๑๘๖.๔๓	๘	๑๑.๗๕	๑	๑๘๖.๔๓	๘	๑๑.๗๕	๑	๑๕๓.๑๖	๖	๕.๒๕	๑	๑๐๐.๙๐	๕
๖	เก้าเลี้ยว	-	๐	-	๐	-	๐	-	๐	-	๐	-	๐	-	๐	-	๐
๗	ตากถ้ำ	๗.๐๐	๑	๕๒.๗๔	๒	๗.๐๐	๑	๕๒.๗๔	๒	๗.๐๐	๑	-	๐	-	๐	-	๐
๘	ท่าตะโก	๓๐.๐๐	๑	-	๐	-	๐	-	๐	-	๐	-	๐	-	๐	-	๐
๙	ไพศาลี	๑๕.๐๐	๑	๑๗๓.๐๐	๔	๑๕.๐๐	๑	๑๗๓.๐๐	๕	๑๕.๐๐	๑	๑๒๗.๐๐	๓	-	๐	๑๒๒.๒๕	๓
๑๐	พยุหะคีรี	-	๐	-	๐	-	๐	-	๐	-	๐	-	๐	-	๐	-	๐
๑๑	ลาดยาว	๕๕๙.๖๙	๙	๓๙๖.๐๒	๑๗	๕๕๒.๔๖	๙	๔๐๐.๐๒	๒๕	๓๒๖.๕๙	๖	๔๑๔.๓๙	๑๔	๓๒๔.๖๗	๖	๔๒๒.๒๕	๑๔
๑๒	ตากฟ้า	-	๐	-	๐	-	๐	-	๐	-	๐	-	๐	-	๐	-	๐
๑๓	แม่วงก์	๔๘๐.๖๙	๓๐	๒,๖๒๓.๐๒	๑๘๗	๔๖๑.๖๙	๒๘	๒,๕๕๐.๓๑	๑๘๔	๔๕๘.๖๙	๒๗	๒,๑๐๗.๗๓	๑๖๑	๑๖๘.๔๐	๑๓	๑,๙๕๓.๗๒	๑๔๘
๑๔	แม่เปิน	-	๐	๖๒๕.๐๔	๔๖	-	๐	๕๙๓.๙๔	๔๕	๑๓.๘๐	๑	๕๖๔.๑๐	๔๕	๔๒.๘๕	๓	๔๙๓.๒๓	๓๙
๑๕	ชุมตาบง	๖๒.๖๑	๕	๑๓๓.๙๑	๑๐	๖๒.๖๑	๕	๕๙๓.๙๔	๔๕	๙.๐๐	๒	๖๖.๕๐	๔	๑๐.๙๕	๓	๔๕.๕๕	๓
รวมทั้งหมด		๑,๑๙๕.๑๔	๕๐	๔,๒๘๔.๘๘	๒๘๑	๑,๑๒๘.๙๑	๔๗	๔,๖๔๕.๑๐	๓๒๒	๘๖๐.๖๔	๔๑	๓,๕๒๗.๖๐	๒๔๐	๕๖๖.๓๒	๒๗	๓,๒๐๒.๕๘	๒๑๖

หมายเหตุ: ยางอ่อน หมายถึง พื้นที่ปลูกยางตั้งแต่เริ่มปลูกและยังไม่ได้ขนาดเปิดกรีด

ยางเปิดกรีด หมายถึง พื้นที่ปลูกยางที่สามารถให้ผลผลิตแล้ว

พื้นที่ในอำเภอชุมแสง ท่าตะโก เก้าเลี้ยว ไม่เป็นพื้นที่ที่มีศักยภาพที่จะปลูกยางพาราได้ (จากการศึกษาของกรมวิชาการเกษตร)

ที่มา : การยางแห่งประเทศไทยจังหวัดอุทัยธานี

ตารางที่ ๑๑ การใช้ที่ดินเพื่อการเกษตรแยกตามรายอำเภอ จังหวัดนครสวรรค์ ปีเพาะปลูก ๒๕๖๗/๖๘

ลำดับ ที่	อำเภอ	พื้นที่ ทั้งหมด (ไร่)	พื้นที่ ทางการ เกษตร (ไร่)	จำนวน หมู่บ้าน	จำนวน ตำบล	จำนวน ครัวเรือน ทั้งหมด	จำนวน ครัวเรือน เกษตรกร	ภาวะการปลูกพืชเศรษฐกิจ							
								ข้าวนาปี (ไร่)	ข้าวนาปรัง (ไร่)	มัน สำปะหลัง (ไร่)	อ้อยโรงงาน (ไร่)	ข้าวโพดเลี้ยง สัตว์ (ไร่) รุ่น ๑	ข้าวโพดเลี้ยง สัตว์ (ไร่) รุ่น ๒	ไม้ผล, ไม้ ยืนต้น (ไร่)	พืชผัก (ไร่)
จังหวัดนครสวรรค์		๕,๙๙๘,๕๔๘	๔,๗๐๐,๕๖๕	๑,๔๓๒	๑๒๘	๔๑๕,๔๒๐	๑๔๑,๐๙๐	๒,๓๖๒,๗๐๒	๕๒๖,๕๕๔	๔๗๘,๑๐๐	๒๘๔,๖๗๓	๒๓๓,๐๖๐	๒๗,๔๑๗	๔๗,๙๑๕	๒๑,๐๐๒
๑	เมืองฯ	๔๖๗,๖๖๘	๒๘๑,๑๓๔	๑๗๒	๑๖	๑๑๒,๓๐๑	๑๔,๑๘๙	๑๕๙,๐๔๗	๔๒,๖๒๓	๑๑,๙๑๒	๑๓,๐๘๒	๕,๔๕๐	๐	๕,๐๐๒	๑,๓๑๖
๒	โกรกพระ	๑๘๕,๗๔๖	๑๕๑,๓๔๐	๖๕	๙	๑๒,๐๑๗	๔,๗๖๒	๘๑,๗๑๙	๑๙,๘๑๑	๓๓๕	๕,๔๕๙	๒,๕๕๖	๓๒๘	๑,๗๔๙	๔๓๑
๓	ชุมแสง	๔๔๗,๙๕๔	๓๘๓,๘๔๐	๑๒๖	๑๑	๒๓,๕๑๗	๑๐,๔๕๑	๒๑๕,๑๙๖	๑๐๗,๙๕๐	๓๐	๐	๑๒๙	๐	๒,๔๒๙	๑๑,๐๙๒
๔	หนองบัว	๕๑๒,๑๙๑	๔๖๔,๐๘๘	๑๐๗	๙	๒๗,๘๙๘	๑๓,๐๓๖	๒๘๖,๐๗๔	๒,๙๗๔	๔๐,๒๘๕	๗,๗๗๔	๓๔,๘๐๐	๐	๒,๒๑๔	๓๑๕
๕	บรรพตพิสัย	๕๖๘,๖๘๖	๔๗๐,๕๖๖	๑๑๘	๑๓	๒๙,๙๗๘	๑๔,๑๘๐	๒๘๘,๐๙๔	๙๖,๑๐๒	๓,๒๔๗	๑๐,๒๕๐	๑,๓๐๐	๑,๒๓๕	๓,๒๐๕	๖,๒๕๓
๖	เก้าเลี้ยว	๑๖๐,๔๔๕	๑๓๔,๐๒๐	๔๓	๕	๑๒,๖๐๒	๕,๑๘๐	๙๔,๔๕๖	๖๔,๕๕๓	๑๑๖	๑๖,๙๓๕	๖๙๓	๐	๑,๑๖๘	๒๒
๗	ตากถ้ำ	๕๓๓,๗๘๘	๔๑๐,๙๗๓	๑๒๕	๑๐	๔๐,๒๓๕	๙,๕๗๑	๑๓๐,๐๕๒	๐	๑๘,๓๒๐	๔๘,๓๒๐	๔๑,๒๕๐	๕๐	๕,๑๘๐	๘๔
๘	ท่าตะโก	๓๗๙,๕๑๕	๓๕๓,๓๕๕	๑๑๒	๑๐	๒๖,๐๓๖	๑๔,๙๗๐	๓๙๓,๙๕๙	๑๒๐,๐๔๐	๑๙,๐๗๐	๑๐,๕๔๗	๒,๙๓๐	๐	๖๐๑	๐
๙	ไพศาลี	๖๑๒,๑๖๑	๔๕๙,๘๒๓	๑๐๑	๘	๒๕,๔๘๖	๑๔,๑๓๗	๒๕๑,๔๓๙	๐	๘๖,๖๘๘	๑๗,๙๔๕	๑๕,๐๖๖	๐	๘๘๔	๗๔
๑๐	พยุหะคีรี	๔๖๒,๙๙๖	๓๐๗,๑๕๔	๑๒๕	๑๑	๒๖,๓๗๖	๘,๘๙๒	๙๙,๓๒๐	๕๕,๖๒๐	๒๗,๔๔๒	๗๐,๒๕๓	๒๒,๙๐๗	๑,๖๙๕	๔,๕๕๒	๔๓๖
๑๑	ลาดยาว	๔๓๑,๙๓๕	๓๗๑,๒๘๔	๑๔๙	๑๒	๓๒,๑๙๘	๑๓,๑๘๐	๒๔๒,๑๙๘	๑๐,๙๗๒	๑๐๕,๒๘๔	๕,๙๔๕	๙๔๖	๒,๑๘๕	๖,๔๗๙	๕๕๖
๑๒	ตากฟ้า	๓๕๖,๖๘๓	๓๐๐,๖๕๒	๗๖	๗	๑๕,๑๒๒	๕,๙๑๒	๙,๐๖๔	๐	๓๘,๙๗๙	๒๐,๕๗๗	๗๐,๘๐๕	๑๖	๒,๙๓๒	๓๔๒
๑๓	แม่วงก์	๔๗๙,๒๕๕	๓๓๔,๖๒๒	๖๖	๔	๑๘,๔๙๙	๗,๒๗๑	๖๒,๒๓๙	๔,๓๒๗	๗๐,๘๒๘	๙,๙๖๙	๑๗,๖๘๙	๑๙,๓๔๔	๙,๓๙๗	๐
๑๔	แม่เปิน	๑๖๒,๖๒๕	๑๒๘,๘๓๖	๒๔	๑	๖,๘๓๘	๒,๕๑๗	๘,๑๐๒	๐	๓๑,๘๒๘	๘,๕๖๘	๑๒,๓๐๐	๐	๙๕๐	๐
๑๕	ชุมตาบง	๒๓๖,๙๐๐	๑๔๘,๘๗๘	๒๓	๒	๖,๓๑๗	๒,๘๔๒	๔๑,๗๔๔	๑,๕๙๒	๒๓,๗๓๖	๓๙,๐๕๐	๔,๒๕๐	๒,๕๖๔	๑,๑๗๔	๔๑

ที่มา : สำนักงานเกษตรจังหวัดนครสวรรค์

บทที่ ๓

ข้อมูลการจัดการทรัพยากรภาคการเกษตร

ตารางที่ ๑๒ สถานการณ์การปลูกพืชผัก จังหวัดนครสวรรค์ ปี ๒๕๖๗

ชนิดพืช	ภาวะการเพาะปลูกและการเก็บเกี่ยว				
	พื้นที่ปลูก (ไร่)	พื้นที่ปลูกใหม่ (ไร่)	พื้นที่เก็บเกี่ยว (ไร่)	ผลผลิตเฉลี่ยต่อพื้นที่ เก็บเกี่ยว (กก.)	ปริมาณผลผลิต (กก.)
พืชผัก	๒๐,๙๘๔	-	๑๕,๖๐๑	๑,๒๔๕	๑๙,๕๒๕,๔๐๙
กระเจี๊ยบเขียว	๙๓	-	๖๖	๔๖๗	๓๐,๘๕๐
กระชาย	๑๑๗	-	๔๔	๗๓๗	๓๒,๔๔๐
กะเพรา	๙๑	-	๑๕	๑๓	๒๐๐
กุยช่าย	๑	-	๑	๔๐๐	๒๐๐
ข่า	๑๑๕	-	๙๔	๖๑๒	๕๗,๕๐๐
ข้าวโพดหวาน	๕,๕๔๒	-	๒,๖๐๒	๒,๓๑๘	๖,๐๓๑,๘๐๐
คะน้า	๒	-	๐	-	๐
แคนตาลูป	๒๕	-	๒๕	๗,๓๖๐	๑๘๔,๐๐๐
ชะอม	๗๒	-	๖	๓๔	๒๐๐
ตะไคร้	๑๔๗	-	๓๓	๖๑๒	๒๐,๒๐๐
แตงกวา	๗๓๕	-	๕๔๕	๑,๙๙๓	๑,๐๘๖,๐๐๐
แตงไทย	๑๓	-	๕	๑,๐๐๐	๕,๐๐๐
แตงโมเนื้อ	๖๐	-	๖๐	๑,๐๐๐	๖๐,๐๐๐
แตงโมอ่อน	๑๓	-	๑๓	๓,๓๔๖	๔๓,๕๐๐
ถั่วฝักยาว	๒,๑๗๑	-	๒,๐๖๕	๑,๓๓๗	๒,๗๕๙,๖๑๒
ถั่วพู	๒	-	๐	-	๐
น้ำเต้า	๒	-	๐	-	๐
บวบ	๓๗	-	๒๔	๒๐๖	๔,๙๕๐
ผักกวางตุ้ง	๑	-	๐	-	๐
ผักชีฝรั่ง	๒๙๕	-	๖๐	๖๘๓	๔๑,๐๐๐
ผักบุ้งจีน	๑	-	๐	-	๐
ผักบุ้งน้ำ	๒	-	๐	-	๐
พริกชี้หนูเม็ดเล็ก(ชี้หนูสวน)	๗๕๙	-	๔๕๕	๑๑๒	๕๐,๗๕๐
พริกชี้หนูเม็ดใหญ่	๕,๑๐๐	-	๔,๖๑๙	๘๗๐	๔,๐๑๗,๖๓๐
พริกใหญ่	๒๖	-	๒๓	๔๓	๑,๐๐๐
ฟัก / แฝง	๖	-	๐	-	๐
ฟักทอง	๑	-	๐	-	๐
มะเขือเทศบร็อกโคลี	๕	-	๐	-	๐
มะเขือเทศโรงงาน	๑๐	-	๐	-	๐
มะเขือเปราะ	๒,๓๔๘	-	๒,๑๖๑	๘๔๓	๑,๘๒๒,๐๕๐
มะเขือพวง	๓๓	-	๒๖	๓๖๙	๙,๖๐๐
มะเขือยาว	๑,๕๗๕	-	๑,๔๖๔	๑๕๑	๒๒๐,๙๑๗
มะเขืออื่นๆ	๒๗	-	๐	-	๐
มะระจีน	๙๙๘	-	๙๖๕	๓,๐๒๖	๒,๙๒๐,๕๐๐
หน่อไม้ฝรั่ง	๔๕๙	-	๒๐๖	๖๔	๑๓,๑๘๐
หอมแบ่ง(ต้นหอม)	๑๒	-	๒	๕๐๐	๑,๐๐๐

ชนิดพืช	ภาวะการเพาะปลูกและการเก็บเกี่ยว				
	พื้นที่ปลูก (ไร่)	พื้นที่ปลูกใหม่ (ไร่)	พื้นที่เก็บเกี่ยว (ไร่)	ผลผลิตเฉลี่ยต่อพื้นที่ เก็บเกี่ยว (กก.)	ปริมาณผลผลิต (กก.)
หอมหัวใหญ่	๐		๐	-	๐
โหระพา	๗		๐	-	๐
เห็ดฟาง	๓		๐	-	๐
เห็ดนางฟ้า	๕		๕	๔๙๖	๒,๔๘๐
ดอกขจร	๕๗	-	๖	๓๐๐	๑,๘๐๐
แค	๑	-	๑	๑๐๐	๕๐
พริกชี้ฟ้าแดง	๔	-	๒	๕๐๐	๑,๐๐๐
ผักอื่นๆ	๑๖	-	๑๑	๕๔๕	๖,๐๐๐

ที่มา : สำนักงานเกษตรจังหวัดนครสวรรค์ ปี ๒๕๖๗

ตารางที่ ๑๓ สถิติการปลูกไม้ผล ไม้ยืนต้น ของจังหวัดนครสวรรค์ ปี ๒๕๖๗

ชนิดพืช	เนื้อที่ปลูกทั้งหมด (ไร่)	เนื้อที่ยังไม่ให้ผลผลิต(ไร่)	เนื้อที่ให้ผลผลิต (ไร่)	เนื้อที่เสียหาย (ไร่)	เนื้อที่เก็บเกี่ยว (ไร่)	ปริมาณผลผลิต (กก.)	ผลผลิตเฉลี่ย/ไร่ (กก.)
ไม้ผล	๒๘,๖๑๘	๑๑,๐๒๑	๑๗,๕๙๗	๑๔๑	๘,๑๙๖	๓๐,๓๖๘,๙๕๗	๑,๗๒๖
กระเทียม	๒๘๖	๑๒๕	๑๖๑	๐	๒๒	๒๐๑,๐๐๐	๑,๒๔๘
กล้วยไข่	๑,๒๘๓	๓๕๓	๙๓๐	๗๕	๕๘๖	๘,๒๒๑,๗๗๕	๘,๘๓๗
กล้วยน้ำว้า	๙,๓๗๕	๔,๗๒๒	๔,๖๕๓	๑๘	๓,๔๙๗	๗,๔๒๒,๔๗๕	๑,๕๙๕
กล้วยหอม	๒๙๕	๑๓๖	๑๕๙	๐	๔๘	๑๗๘,๓๐๘	๑,๑๑๙
กล้วยตานี	๓๐	๓๐	๐	๐	๐	๐	-
ขนุนหน้าง	๑๘๖	๗๗	๑๐๘	๐	๑๐๑	๘๗,๖๐๐	๘๐๙
เงาะ	๑๐	๑๐	๐	๐	๐	๐	-
ชมพู	๒๐๕	๗๐	๑๓๕	๐	๕	๑๘,๐๐๐	๑๓๓
ทุเรียน	๓๘๕	๓๖๑	๒๔	๓๑	๐	๐	๐
น้อยหน่า	๒๑๙	๑๑๑	๑๐๘	๐	๓๐	๖๒,๕๐๐	๕๘๐
ฝรั่ง	๒,๕๓๔	๗๒๙	๑,๘๐๕	๐	๙๑๕	๔,๗๑๐,๘๐๐	๒,๖๑๐
พุทรา	๔๙๔	๑๒๕	๓๖๙	๐	๔๕	๑๐๖,๘๐๐	๒๘๙
มะกูด	๙๗	๖๗	๓๐	๐	๘	๖,๑๙๔	๒๐๘
มะขาม	๑๓๙	๑๓๙	๐	๐	๐	๐	-
มะขามเทศ	๒,๘๐๓	๗๒๒	๒,๐๘๑	๐	๘๓๑	๕๕๔,๗๐๐	๒๖๗
มะดัน	๒	๒	๐	๐	๐	๐	-
มะนาว	๑,๘๙๗	๕๗๒	๑,๓๒๔	๐	๖๘๘	๑,๘๕๓,๓๔๔	๑,๔๐๐
มะปรางหวาน	๒๙๕	๙๘	๑๙๗	๐	๑๒๔	๗๒,๑๐๐	๓๖๖
มะม่วง	๔,๘๖๖	๑,๖๖๖	๓,๒๐๐	๐	๗๓๒	๒,๗๔๒,๑๕๐	๘๕๗
มะยงชิด	๙๓	๘๘	๕	๐	๕	๑,๐๐๐	๒๐๐
มะละกอ	๑,๑๙๔	๓๑๙	๘๗๕	๑๗	๓๓๔	๑,๖๒๔,๑๐๐	๑,๘๕๖
มังคุด	๒๐	๑๔	๖	๐	๐	๐	๐
ละมุด	๑๔๘	๖	๑๔๒	๐	๖๐	๒,๑๓๐,๐๐๐	๑๕,๐๐๐
ลำไย	๗๗๔	๒๐๐	๕๗๕	๐	๐	๐	๐
ลิ้นจี่	๑	๑	๐	๐	๐	๐	-
ส้มโอ	๘๑๙	๒๒๐	๖๐๐	๐	๑๕๖	๓๕๘,๐๐๐	๕๙๗
องุ่น	๑๑	๕	๖	๐	๖	๑๗,๑๑๑	๒,๘๕๒
แก้วมังกร	๓๑	๓	๒๘	๐	๐	๐	๐
กล้วยเล็บมือนาง	๒	๑	๑	๐	๐	๐	๐
มะขามป้อม	๔	๐	๔	๐	๔	๑,๐๐๐	๒๕๐
ไม้ผลอื่นๆ	๑๒๑	๕๑	๗๐	๐	๐	๐	๐

ที่มา : สำนักงานเกษตรจังหวัดนครสวรรค์

ตารางที่ ๑๔ ราคาพืชไร่เฉลี่ยรายเดือนที่เกษตรกรขายได้ที่ไร่นา จังหวัดนครสวรรค์ ปี ๒๕๖๗

ชื่อสินค้า	หน่วย	๒๕๖๗											ราคาเฉลี่ย	
		ม.ค.	ก.พ.	มี.ค.	เม.ย.	พ.ค.	มิ.ย.	ก.ค.	ส.ค.	ก.ย.	ต.ค.	พ.ย.		ธ.ค.
ข้าวนาปี ๒๕-๓๐%	บาท/ตัน	๙,๘๔๕							๙,๙๔๒	๙,๘๘๓	๘,๙๑๗	๘,๙๔๕	๘,๙๙๖	๙,๔๒๑.๓๓
ข้าวนาปรัง ๒๕-๓๐%	บาท/ตัน		๙,๘๓๖	๙,๗๗๓	๙,๗๑๗	๙,๘๒๗	๙,๘๗๗	๙,๙๓๔						๙,๘๒๗.๓๓
ข้าวโพดฤดูฝน ๒๕-๓๐%	กก./บาท							๗.๒๖	๗.๓๒	๗.๓๒	๖.๙๐	๗.๐๐	๗.๔๖	๗.๒๑
ข้าวโพดฤดูฝน ๑๔%	กก./บาท							๘.๘๒	๘.๙๑	๘.๙๔	๘.๔๓	๘.๕๕	๙.๑๑	๘.๗๙
ข้าวโพดฤดูแล้ง ๒๕-๓๐%	กก./บาท	๗.๔๐	๗.๑๕	๗.๐๑	๖.๘๓	๖.๙๑	๗.๒๐							๗.๐๘
ข้าวโพดฤดูแล้ง ๑๔%	กก./บาท	๙.๐๔	๘.๗๓	๘.๕๖	๘.๓๕	๘.๔๔	๘.๗๙							๘.๖๕
มันสำปะหลัง	กก./บาท	๓.๐๕	๓.๐๑	๒.๘๘	๒.๕๑	๒.๑๘	๑.๙๗	๑.๖๗	๑.๕๐	๑.๔๔	๑.๙๓	๒	๑.๖๓	๒.๑๕
อ้อยโรงงาน	ตัน/บาท													
ถั่วเขียว*	กก./บาท	๒๕.๔๕	-	๒๖.๓๖	๒๖.๒๕								๒๔.๓๗	๒๕.๖๑

ที่มา : สำนักงานเศรษฐกิจการเกษตรที่ ๑๒ นครสวรรค์

* ราคา ณ ไร่นา เฉลี่ยภาคเหนือ

ตารางที่ ๑๕ ข้อมูลราคาสินค้าเกษตรจังหวัดนครสวรรค์* ปี ๒๕๖๗

รายการสินค้า	หน่วย	ราคาสินค้าจังหวัดนครสวรรค์ ณ ไรนา					
		ก.ค.	ส.ค.	ก.ย.	ต.ค.	พ.ย.	ธ.ค.
ข้าวเปลือกเจ้าหน้าปีความชื้น ๑๕%	บาท/ตัน	๑๑,๒๕๘	๑๑,๒๖๘	๑๑,๒๐๐	๑๐,๑๐๖	๑๐,๑๓๗	๑๐,๑๙๕
ข้าวเปลือกเจ้าหน้าปีความชื้น ๒๕-๒๕%	บาท/ตัน	๙,๙๓๔	๙,๙๔๒	๙,๘๘๓	๘,๙๑๗	๘,๙๔๕	๘,๙๙๖
หอมมะลิจังหวัด ความชื้น ๒๔-๒๕%*	บาท/ตัน	๑๓,๗๒๗	๑๓,๖๙๙	๑๓,๗๐๗	๑๓,๗๓๑	๑๓,๔๖๑	๑๓,๒๔๕
ข้าวโพดเลี้ยงสัตว์ ความชื้น ๒๕%	กก./บาท	๗.๒๖	๗.๓๒	๗.๓๒	๖.๙๐	๗.๐๐	๗.๔๖
ข้าวโพดเลี้ยงสัตว์ ความชื้น ๑๔.๕%	กก./บาท	๘.๘๒	๘.๙๑	๘.๙๔	๘.๔๓	๘.๕๕	๙.๑๑
ถั่วเขียวมันเบอร์คละ**	กก.	๒๕.๐๐	๒๗.๕๐	๓๑.๐๐	๓๐.๐๐	๒๔.๐๐	๒๓.๒๘
มันสำปะหลังสดคละ	กก./บาท	๑.๖๗	๑.๕๐	๑.๔๔	๑.๙๓	๒.๐๐	๑.๖๓
ถั่วฝักยาวสดชนิดคละ*	กก./บาท	๒๖.๓๖	๒๕.๑๖	๒๖.๖๐	๒๖.๒๘	๒๕.๗๙	๒๖.๘๑
แตงกวาคละ*	กก./บาท	๑๗.๒๖	๑๗.๒๓	๑๕.๕๑	๑๔.๕๓	๑๕.๖๖	๑๖.๗๖
มะเขือเจ้าพระยาคละ*	กก./บาท	๑๖.๔๙	๑๗.๐๗	๑๖.๑๕	๑๗.๐๐	๑๕.๙๘	๑๕.๕๐
มะระจีนสดคละ*	กก./บาท	๒๔.๕๖	๒๔.๗๑	๒๕.๓๔	๒๕.๒๘	๒๔.๘๙	๒๔.๕๗
บวบเหลี่ยมผลสดคละ*	กก./บาท	๑๑.๖๐	๑๑.๕๗	๑๑.๔๖	๑๑.๐๓	๑๐.๖๐	๑๑.๐๐
มะละกอดิบผลยาวคละ*	กก./บาท	๑๘.๐๐	๑๕.๐๐	๑๓.๒๐	๑๒.๐๐	๑๒.๐๐	๑๓.๒๕
สุกรพันธุ์ผสม นน. ต่ำกว่า ๑๐๐ กก.	กก./บาท	๖๔.๔๐	๖๔.๗๕	๖๕.๒๐	๖๕.๐๐	๖๕.๐๐	๖๕.๐๐
สุกรพันธุ์ผสม นน. ๑๐๐ กก.ขึ้นไป	กก./บาท	๖๕.๑๐	๖๖.๕๐	๖๗.๒๐	๖๗.๐๐	๖๗.๐๐	๖๗.๐๐
ไก่อุ่นพันธุ์เนื้อ(ราคาฟาร์มอิสระ)	กก./บาท	-	-	-	-	-	-
ไก่อุ่นพันธุ์เนื้อ(ราคาฟาร์มประกัน)	กก./บาท	-	-	-	-	-	-
ไก่อุ่นพันธุ์เนื้อ(ไม่ระบุเพศ)	กก./บาท	๔๒.๐๐	๔๒.๐๐	๔๒.๐๐	๔๒.๐๐	๔๒.๐๐	๔๒.๐๐
ไข่ไก่เบอร์ ๐	๑๐๐ฟอง/บาท	-	-	-	-	-	-
ไข่ไก่เบอร์ ๑	๑๐๐ฟอง/บาท	-	-	-	-	-	-
ไข่ไก่เบอร์ ๒	๑๐๐ฟอง/บาท	-	-	-	-	-	-
ไข่ไก่เบอร์ ๓	๑๐๐ฟอง/บาท	-	-	-	-	-	-
ไข่ไก่เบอร์ ๔	๑๐๐ฟอง/บาท	-	-	-	-	-	-
ไข่ไก่สดคละ	๑๐๐ฟอง/บาท	๔๒๘	๔๔๑	๔๔๑	๔๔๑	๔๔๑	๔๐๘
ไข่เป็ดขนาดคละ	๑๐๐ฟอง/บาท	๔๔๐	๔๔๖	๔๖๐	๔๖๗	๔๖๗	๔๕๐

หมายเหตุ : * ราคา ณ ไรนา เฉลี่ยภาคเหนือ, **ราคา ณ ไรนา เฉลี่ยทั้งประเทศ

ที่มา : สำนักงานเศรษฐกิจการเกษตรที่ ๑๒ นครสวรรค์

ตารางที่ ๑๖ ต้นทุนการผลิตสินค้าเกษตร ปี ๒๕๖๗ จังหวัดนครสวรรค์

รายการ	ข้าวนาปี	ข้าวนาปรัง	ข้าวโพดเลี้ยงสัตว์	มันสำปะหลัง	อ้อย	ถั่วเขียว*
๑. ต้นทุนผันแปร	๓,๖๗๓.๓๑	๔,๓๓๙.๗๓	๔,๖๖๒.๗๓	๕,๓๗๑.๑๔		๒,๐๗๐.๓๘
๒. ต้นทุนคงที่	๘๙๕.๒๒	๑,๐๔๐.๒๒	๖๙๑.๐๒	๑,๐๕๗.๓๔		๖๔๑.๑๘
๓. ต้นทุนรวมต่อไร่	๔,๕๖๘.๕๓	๕,๓๗๙.๙๕	๕,๓๕๓.๗๕	๖,๔๒๘.๔๘		๒,๗๑๑.๕๖
๔. ต้นทุนรวมต่อเกวียน (ตัน)	๘,๒๓๒	๘,๕๒๖	๗.๓๑	๒.๑๑		๑๗.๔๙

หมายเหตุ : ต้นทุน ณ ไร่ชา เฉลี่ยภาคเหนือ ณ เดือนตุลาคม ๒๕๖๗

* ต้นทุน ณ ไร่ชา เฉลี่ยทั้งประเทศ ณ เดือนตุลาคม ๒๕๖๗

ที่มา : สำนักงานเศรษฐกิจการเกษตรที่ ๑๒ นครสวรรค์

ตารางที่ ๑๗ ข้อมูลการตลาดปศุสัตว์จังหวัดนครสวรรค์ ปี ๒๕๖๗

เดือน	จำนวนสัตว์ที่ถูกฆ่า						ราคาสัตว์ที่มีชีวิตที่เกษตรกรขายได้(บาท/กก.)											
	ตามอายุสัตว์ (ตัว)			คาดว่าถูกฆ่าจริง (ตัว)			โคเนื้อ บาท/กก.	โคขุน บาท/กก.	กระบือ บาท/กก.	สุกร บาท/กก.	แพะ บาท/กก.	แกะ บาท/กก.	ไก่เนื้อ บาท/กก.	ไก่พื้นเมือง บาท/กก.	เป็ดเนื้อ บาท/กก.	เป็ดเทศ บาท/กก.	ไข่ไก่ บาท/ฟอง	ไข่เป็ด บาท/ฟอง
	โค	กระบือ	สุกร	โค	กระบือ	สุกร												
มกราคม	๔๕		๓,๖๓๕	๔๕		๓,๖๓๕				๖๕.๓๓	๘๓.๒๐	๙๑.๘๖	๓๙.๒๕	๗๙.๕๓	๗๒.๒๒	๗๑.๘๐	๓.๗๐	๔.๐๘๑
กุมภาพันธ์	๔๕		๓,๗๗๔	๔๕		๓,๗๗๔	๗๘.๗๗	๘๐.๐๐	๘๔.๕๐	๖๓.๐๐	๘๑.๒๗	๘๗.๔๓	๓๙.๒๕	๗๙.๑๓	๗๒.๐๐	๗๒.๐๐	๓.๖๕	๔.๐๑๐
มีนาคม	๔๕		๓,๖๔๕	๔๕		๓,๖๔๕	๗๘.๗๒	๗๘.๕๐	๘๒.๒๐	๖๑.๑๓	๘๑.๔๗	๘๓.๘๖	๓๙.๔๓	๗๘.๔๐	๗๒.๐๐	๗๒.๐๐	๓.๖๖	๓.๙๕๐
เมษายน	๔๕		๓,๖๖๖	๔๕		๓,๖๖๖	๗๖.๕๔	๗๙.๗๕	๘๑.๙๐	๖๒.๖๐	๘๐.๙๓	๗๙.๕๗	๓๙.๕๒	๘๐.๐๐	๗๒.๒๒	๗๒.๐๐	๓.๖๒	๓.๘๘๙
พฤษภาคม	๔๕		๓,๕๕๐	๔๕		๓,๕๕๐	๗๖.๓๘	๗๖.๖๗	๘๐.๙๐	๖๖.๔๗	๘๑.๖๐	๘๒.๕๗	๓๙.๘๔	๗๙.๙๓	๗๒.๒๒	๗๒.๐๐	๓.๖๑	๓.๙๗๙
มิถุนายน	๔๕		๓,๕๕๙	๔๕		๓,๕๕๙	๗๖.๖๒	๗๒.๖๗	๘๑.๗๐	๖๕.๗๓	๙๕.๗๑	๙๑.๔๓	๓๙.๘๔	๘๐.๓๓	๗๒.๗๘	๗๓.๐๐	๓.๘๓	๔.๑๘๒
กรกฎาคม	๔๕		๓,๕๗๙	๔๕		๓,๕๗๙	๗๕.๐๘	๗๑.๐๐	๘๑.๘๐	๖๖.๖๐	๙๗.๕๐	๙๕.๗๑	๓๙.๘๔	๘๑.๐๐	๗๒.๗๘	๗๓.๐๐	๓.๘๐	๔.๒๓๖
สิงหาคม	๔๕		๓,๕๗๓	๔๕		๓,๕๗๓	๗๔.๖๙	๗๓.๐๐	๘๐.๑๐	๖๘.๔๐	๙๙.๒๙	๙๗.๑๔	๓๙.๖๖	๘๐.๖๗	๗๑.๘๙	๗๑.๐๐	๓.๘๘	๔.๒๒๗
กันยายน	๔๕		๓,๖๐๔	๔๕		๓,๖๐๔	๗๙.๑๕	๗๖.๖๗	๗๙.๑๐	๖๙.๐๐	๑๐๐.๐๐	๙๕.๐๐	๓๙.๕๙	๘๐.๘๐	๗๑.๕๖	๗๑.๐๐	๓.๘๔	๔.๒๖๑
ตุลาคม	๔๕		๓,๕๗๒	๔๕		๓,๕๗๒	๗๒.๓๘	๖๙.๖๗	๗๗.๑๐	๖๙.๒๐	๑๐๓.๐๗	๙๗.๘๖	๓๙.๒๒	๘๐.๘๗	๗๑.๘๙	๗๑.๐๐	๓.๘๖	๔.๒๖๘
พฤศจิกายน	๔๕		๓,๔๕๔	๔๕		๓,๔๕๔	๗๒.๐๘	๖๙.๐๐	๗๖.๔๐	๖๙.๘๐	๑๐๕.๔๓	๑๐๓.๕๗	๓๙.๔๑	๘๑.๐๗	๗๒.๓๓	๗๒.๖๐	๓.๗๙	๔.๒๔๖
ธันวาคม	๔๕		๓,๕๕๔	๔๕		๓,๕๕๔	๖๘.๕๐	๖๙.๐๐	๗๐.๒๒	๖๙.๐๗	๑๑๓.๙๓	๑๐๔.๕๐	๔๐.๑๔	๘๓.๖๗	๗๑.๔๔	๗๑.๗๐	๓.๖๖	๔.๑๑๔
เฉลี่ย	๔๕.๐๐		๓,๕๙๗.๐๘	๔๕.๐๐		๓,๕๙๗.๐๘	๗๔.๙๒	๗๒.๖๓	๗๙.๖๓	๖๖.๓๖	๙๓.๖๒	๙๒.๕๙	๓๙.๕๙	๘๐.๕๕	๗๒.๑๑	๗๑.๙๓	๓.๗๙	๔.๑๒๐

ที่มา : สำนักงานปศุสัตว์จังหวัดนครสวรรค์

หมายเหตุ : ข้อมูล สรุ ๐๑ รายอำเภอ

ณ วันที่ ๓๐ ของทุกเดือน

ตารางที่ ๑๘ จำนวนปศุสัตว์และจำนวนเกษตรกรผู้เลี้ยงสัตว์จังหวัดนครสวรรค์ ปี พ.ศ. ๒๕๖๗

ลำดับ	อำเภอ	โคเนื้อ		โคนม		กระบือ		สุกร		ไก่	
		จำนวน (ตัว)	เกษตรกร (ราย)	จำนวน (ตัว)	เกษตรกร (ราย)	จำนวน (ตัว)	เกษตรกร (ราย)	จำนวน (ตัว)	เกษตรกร (ราย)	จำนวน (ตัว)	เกษตรกร (ราย)
๑	เมืองนครสวรรค์	๕,๗๖๙	๒๘๖	๐	๐	๑,๘๓๔	๑๔๓	๑๕,๓๘๒	๑๙	๖๕๕,๓๑๙	๓,๕๙๗
๒	โกรกพระ	๒,๓๙๖	๑๑๒	๐	๐	๑,๕๓๖	๑๔๗	๒,๓๔๙	๕๓	๘๗,๔๕๔	๑,๒๕๒
๓	ชุมแสง	๑,๖๓๗	๑๒๔	๐	๐	๙๗	๑๓	๒,๙๖๔	๑๑๘	๓๑๓,๔๗๓	๒,๙๑๒
๔	หนองบัว	๑๒,๙๓๖	๖๙๑	๐	๐	๙๗	๑๓	๒,๙๖๔	๑๑๘	๑,๔๕๗,๘๖๕	๔,๑๕๒
๕	บรรพตพิสัย	๙๘๙	๘๙	๐	๐	๖๙๗	๘๖	๕๑,๓๖๑	๘๖	๑,๖๕๙,๙๔๙	๓,๐๕๗
๖	เก้าเลี้ยว	๖๑๘	๓๙	๕	๒	๓๕๘	๓๒	๓,๗๒๒	๔๙	๑๓๙,๙๓๔	๑,๓๑๖
๗	ตากลิ	๑๕,๔๓๔	๗๔๗	๐	๐	๑๐๕	๑๗	๑๖๘,๐๓๓	๒๐	๙๓๘,๖๑๗	๒,๐๐๖
๘	ท่าตะโก	๖,๘๒๕	๓๕๑	๐	๐	๑๘๙	๒๐	๓๖,๘๖๓	๒๐๑	๑,๐๐๒,๙๐๘	๓,๕๗๓
๙	ไพศาลี	๑๓,๘๐๐	๖๖๔	๐	๐	๑,๓๖๔	๕๓	๖,๘๑๕	๕๖	๘๔๘,๐๑๓	๓,๕๒๖
๑๐	พยุหะคีรี	๙,๔๒๖	๕๔๒	๐	๐	๔๘๑	๔๓	๓๓,๔๒๔	๔๙	๔๔๙,๒๕๑	๒,๖๐๑
๑๑	ลาดยาว	๑,๘๙๒	๙๐	๐	๐	๔,๑๘๙	๒๔๒	๔๒,๒๐๗	๑๐๗	๑,๒๖๐,๘๖๓	๓,๒๘๑
๑๒	ตากฟ้า	๔,๘๔๓	๔๐๓	๘๔๒	๒๔	๗๐	๑๔	๒๑,๒๕๓	๒๘	๙๗๒,๑๖๘	๑,๘๙๔
๑๓	แม่วงก์	๒,๑๙๗	๒๐๔	๒๐	๑	๙๓๔	๑๐๙	๒,๒๓๑	๑๔๕	๑๗๔,๓๕๓	๒,๓๐๐
๑๔	แม่เปิน	๘๘๖	๖๐	๐	๐	๙๙๓	๘๙	๕๗๔	๒๕	๓๓,๙๔๕	๖๕๔
๑๕	ชุมตาบง	๒๗๙	๓๐	๐	๐	๑,๐๐๒	๑๑๒	๗๒๙	๔๒	๔๑,๙๕๖	๙๐๐
	รวม	๗๙,๙๒๗	๔,๔๓๒	๘๖๗	๒๗	๑๓,๙๔๖	๑,๑๓๓	๓๙๐,๘๗๑	๑,๑๑๖	๑๐,๐๓๖,๐๖๘	๓๗,๐๒๑

ที่มา : สำนักงานปศุสัตว์จังหวัดนครสวรรค์

ข้อมูล ณ วันที่ ๒๓ มกราคม ๒๕๖๘

ตารางที่ ๑๙ จำนวนสัตว์ปีก และจำนวนเกษตรกรผู้เลี้ยงสัตว์ปีก จังหวัดนครสวรรค์ ปี ๒๕๖๗

ลำดับ	อำเภอ	ไก่พื้นเมือง		ไก่เนื้อ		ไก่ไข่		เป็ดเทศ		เป็ดเนื้อ		เป็ดไข่	
		จำนวน (ตัว)	เกษตรกร (ราย)	จำนวน (ตัว)	เกษตรกร (ราย)	จำนวน (ตัว)	เกษตรกร (ราย)	จำนวน (ตัว)	เกษตรกร (ราย)	จำนวน (ตัว)	เกษตรกร (ราย)	จำนวน (ตัว)	เกษตรกร (ราย)
๑	เมืองนครสวรรค์	๒๑๗,๐๔๓	๓,๕๖๑	๒๖๑,๐๒๙	๖๔	๑๗๗,๑๑๐	๑๒๓	๗,๖๒๕	๓๔๓	๑,๑๑๗	๒๖	๘,๔๙๐	๓๔๐
๒	โกรกพระ	๓๑,๘๖๐	๑,๒๒๕	๕๓,๙๕๐	๔	๑,๖๔๔	๔๒	๒,๔๘๓	๒๐	๑๑๖	๒	๗,๓๙๐	๖๓
๓	ชุมแสง	๗๖,๓๑๑	๒,๗๑๘	๒๓๑,๐๔๓	๑๓	๖,๐๙๖	๒๕๐	๔,๔๕๖	๑๐๓	๔๗๕	๑๓	๔๑,๔๗๕	๓๑๔
๔	หนองบัว	๒๑๘,๕๖๗	๔,๐๔๖	๑,๒๓๑,๗๖๒	๓๙	๗,๔๐๗	๔๓๙	๔,๐๖๔	๑๗๘	๒๔๙	๑๙	๖,๘๘๘	๑๗๖
๕	บรรพตพิสัย	๒๑๕,๕๓๖	๓,๐๑๗	๙๑,๕๒๐	๙	๑,๓๕๒,๗๙๓	๑๑๔	๑,๑๓๘	๔๖	๒๓๐	๘	๔,๗๐๙	๔๘
๖	เก้าเลี้ยว	๑๐๓,๐๒๐	๑,๒๙๓	๓๔,๑๓๕	๓	๒,๕๘๖	๖๐	๑,๔๒๙	๕๙	๒๖๘	๑๒	๗,๘๕๒	๑๑๐
๗	ตากถ้ำ	๑๓๕,๐๐๓	๑,๙๙๒	๘๐๐,๐๐๐	๑๐	๓,๒๒๗	๑๖๐	๒,๔๘๐	๘๐	๑๔๑	๖	๔๖,๒๗๗	๖๐
๘	ท่าตะโก	๒๐๐,๒๗๐	๓,๕๕๑	๘๐๐,๐๐๐	๑๗	๒,๕๖๓	๒๑๕	๑,๓๔๔	๘๔	๔๖๐	๖	๓,๐๕๑	๑๖๓
๙	ไพศาลี	๑๔๖,๕๒๘	๓,๔๔๒	๖๙๖,๔๕๖	๑๑	๔,๘๑๙	๒๑๕	๕,๔๗๐	๒๔๙	๑,๓๐๑	๑๗	๔,๗๑๒	๑๗๗
๑๐	พยุหะคีรี	๘๔,๔๐๒	๒,๕๓๘	๓๖๑,๐๗๓	๑๐	๓,๖๔๐	๑๘๑	๘๑๘	๓๗	๑,๒๗๐	๑๔	๘,๖๖๑	๑๑๕
๑๑	ลาดยาว	๒๖๑,๑๗๑	๓,๒๑๑	๙๘๗,๑๑๕	๒๑	๑๒,๔๑๙	๒๒๕	๒,๘๕๖	๗๔	๓,๒๑๘	๔๐	๓๔,๑๒๗	๒๕๗
๑๒	ตากฟ้า	๑๑๔,๔๕๒	๑,๘๗๑	๘๕๑,๙๑๙	๑๗	๕,๗๗๘	๒๕๕	๑,๕๘๘	๖๒	๑๑๙	๗	๒,๑๙๘	๕๙
๑๓	แม่วงก์	๑๗๐,๘๘๘	๒,๒๗๑	๒๕๐	๓	๓,๑๔๐	๕๘	๒,๘๗๙	๙๙	๒	๑	๑,๕๔๐	๓๓
๑๔	แม่เปิน	๓๒,๔๐๘	๖๔๐	๐	๐	๑,๕๓๗	๘๙	๑,๙๘๑	๘๘	๑๓๔	๕	๑,๐๑๙	๔๑
๑๕	ชุมตาบง	๓๔,๗๖๔	๘๐๑	๑๓	๑	๗,๐๘๖	๒๒๙	๑,๓๑๙	๗๕	๒๓	๓	๑,๔๗๔	๓๗
	รวม	๒,๐๔๒,๒๒๓	๓๖,๑๗๗	๖,๔๐๐,๒๖๕	๒๒๒	๑,๕๙๑,๘๔๕	๒,๖๕๕	๔๑,๙๓๐	๑,๕๙๗	๙,๑๒๓	๑๗๙	๑๗๙,๘๖๓	๑,๙๙๓

ที่มา : สำนักงานปศุสัตว์จังหวัดนครสวรรค์
ข้อมูล ณ วันที่ ๒๓ มกราคม ๒๕๖๘

ตารางที่ ๒๐ จำนวนเกษตรกรผู้เลี้ยงสัตว์และจำนวนพื้นที่เลี้ยงสัตว์จังหวัดนครสวรรค์ ปี พ.ศ. ๒๕๖๗

ลำดับ	อำเภอ	เกษตรกรผู้เลี้ยงสัตว์	พื้นที่ปลูกพืชอาหารสัตว์	สุนัขมีเจ้าของ	สุนัขไม่มีเจ้าของ	แมวมมีเจ้าของ	แมวไม่มีเจ้าของ
		(ครัวเรือน)	(ไร่)	(ตัว)	(ตัว)	(ตัว)	(ตัว)
๑	เมืองนครสวรรค์	๓,๘๖๐	๒๗	๓๔,๕๕๒	๑,๐๐๕	๒๒,๘๕๓	๕๗๗
๒	โกรกพระ	๑,๔๒๐	๑๘๓	๑๐,๑๙๔	๓๐๕	๖,๑๗๙	๑๔๙
๓	ชุมแสง	๓,๒๒๖	๔๒	๑๐,๕๗๓	๑๖๐	๑๐,๓๗๘	๑๒๑
๔	หนองบัว	๔,๕๑๕	๑,๘๔๐	๑๐,๙๖๘	๕๖๕	๖,๑๐๒	๒๕๓
๕	บรรพตพิสัย	๓,๒๒๔	๑๗	๑๙,๑๔๕	๔๖๘	๑๔,๘๒๗	๒๙๓
๖	เก้าเลี้ยว	๑,๔๑๙	๕๓	๕,๙๘๘	๒๖๙	๔,๕๑๒	๒๖๘
๗	ตากถ้ำ	๒,๔๘๗	๒๖	๑๙,๙๒๘	๒๘๗	๑๐,๓๙๓	๑๖๗
๘	ท่าตะโก	๓,๖๖๙	๓๗๒	๑๑,๒๖๔	๔๐๖	๖,๕๓๗	๒๗๑
๙	ไพศาลี	๓,๙๖๕	๓๓๕	๑๒,๑๔๕	๑๔๐	๕,๔๒๖	๕๙
๑๐	พยุหะคีรี	๓,๑๙๕	๑๓	๑๗,๑๘๒	๗๑๗	๖,๙๕๓	๒๖๑
๑๑	ลาดยาว	๓,๕๗๔	๑๔๖	๑๖,๕๓๖	๒๓๖	๘,๔๔๖	๙๑
๑๒	ตากฟ้า	๒,๐๓๓	๒	๙,๗๑๔	๗๒๗	๔,๗๙๙	๓๕๒
๑๓	แม่วงก์	๒,๕๒๗	๑๒๘	๖,๘๖๙	๐	๓,๕๒๙	๐
๑๔	แม่เปิน	๗๒๗	๐	๔,๓๙๕	๓๕๒	๒,๐๖๙	๕๔
๑๕	ชุมตาบง	๙๗๖	๔๕๒	๓,๗๖๗	๒๓	๒,๐๕๑	๗
	รวม	๔๐,๘๗๗.๐๐	๓,๖๓๕.๖๐	๑๙๓,๒๒๐	๕,๖๖๐	๑๑๕,๐๕๔	๒,๙๒๓

ที่มา : สำนักงานปศุสัตว์จังหวัดนครสวรรค์

ข้อมูล ณ วันที่ ๒๓ มกราคม ๒๕๖๘

ตารางที่ ๒๑ รายงานสถิติการเคลื่อนย้ายสัตว์ภายในราชอาณาจักร

ลำดับ	ชนิดสัตว์	วัตถุประสงค์	ย้ายออกนอกพื้นที่ (ตัว)												รวม
			ม.ค. ๖๗	ก.พ. ๖๗	มี.ค. ๖๗	เม.ย. ๖๗	พ.ค. ๖๗	มิ.ย. ๖๗	ก.ค. ๖๗	ส.ค. ๖๗	ก.ย. ๖๗	ต.ค. ๖๗	พ.ย. ๖๗	ธ.ค. ๖๗	
๑	ไก่เนื้อ	เข้าโรงฆ่า	๓,๔๓๒,๕๑๑	๒,๕๓๐,๔๗๗	๓,๖๘๓,๕๑๓	๒,๘๗๗,๕๖๕	๓,๐๖๐,๑๐๖	๓,๗๖๓,๘๗๗	๒,๗๙๕,๙๒๖	๓,๗๘๕,๙๕๔	๓,๙๙๕,๘๐๓	๒,๒๐๕,๘๓๕	๔,๑๕๑,๑๖๖	๓,๑๐๘,๗๑๗	๓๙,๓๙๑,๔๕๐
๒	สุกร	เข้าโรงฆ่า	๔๕,๑๑๗	๕๒,๘๘๑	๓๖,๕๘๑	๕๗,๑๗๐	๔๗,๐๔๕	๔๒,๔๕๓	๖๑,๖๗๕	๔๘,๘๓๓	๔๔,๑๒๘	๖๑,๕๙๐	๕๔,๑๒๑	๕๔,๒๑๑	๖๐๕,๘๐๕
๓	โคเนื้อ	เข้าโรงฆ่า	๑๔	๑	๑๓	๖	๓๕	๒๖	๕๙	๓๐	๖	๕๓	๑๐	๓๕	๒๘๘
๔	ไข่ไก่	จำหน่าย	๑๘,๒๔๗,๕๐๐	๒๓,๙๒๔,๐๐๐	๓๒,๓๖๙,๓๐๐	๓๘,๔๗๔,๓๐๐	๓๕,๗๑๕,๔๐๐	๓๘,๕๐๘,๖๐๐	๓๑,๒๗๗,๘๕๐	๔๙,๓๓๐,๘๔๐	๔๕,๐๒๗,๔๙๐	๔๔,๓๙๔,๕๕๐	๔๗,๐๕๕,๖๖๐	๕๒,๒๕๘,๖๐๐	๔๕๖,๕๘๔,๐๙๐
๕	เป็ดไข่	เข้าโรงฆ่า	๐	๐	๐	๑,๒๐๐	๐	๑๘,๕๐๐	๕,๐๐๐	๗,๐๐๐	๕๐๐	๐	๒,๗๐๐	๑,๒๐๐	๓๖,๑๐๐

หมายเหตุ ข้อมูลจากระบบเคลื่อนย้ายสัตว์และซากสัตว์

ที่มา : สำนักงานปศุสัตว์จังหวัด (ระบบการเคลื่อนย้ายสัตว์ผ่านระบบอิเล็กทรอนิกส์ (e-Movement)

ข้อมูล ณ วันที่ ๓๑ ธันวาคม ๒๕๖๗

ตารางที่ ๒๒ การจำแนกพื้นที่การประมง ปี ๒๕๖๗

อำเภอ	จำนวนราย	จำนวนบ่อ	เนื้อที่(ไร่)
เก้าเลี้ยว	๕๓๔	๗๕๓	๖๔๕.๑๒๕
โกรกพระ	๔๔๓	๖๕๖	๕๘๘.๙๒๗
ชุมตาบง	๓๔๗	๕๕๗	๕๒๕.๐๑
ชุมแสง	๑๖๐๔	๓๕๓๙	๒๑๑๔.๐๒๑
ตากฟ้า	๑๑๗	๑๔๔	๑๐๕
ตากสิน	๔๑	๖๙	๔๗๘.๕๗
ท่าตะโก	๔๕๓	๓๑๒๘	๔๔๗.๖๓๔๕
บรรพตพิสัย	๒๓๓	๔๔๔	๓๓๗.๒
พยุหะคีรี	๔๑๓	๑๐๙๕	๔๒๓.๔๑๘๖
ไพศาลี	๑๔๐	๑๗๒	๑๓๔.๕
เมืองนครสวรรค์	๑๖๙๖	๕๐๙๒	๔๐๐๐.๐๓๓๙
แม่เปิน	๒๑๐	๓๒๗	๒๙๓.๗๕๒
แม่วงก์	๔๔๐	๕๔๐	๔๖๕.๙
ลาดยาว	๖๔๓	๙๓๐	๙๙๓.๓๗
หนองบัว	๖๗๐	๙๔๘	๕๓๙.๘๑๖๕
รวม	๗,๙๘๔	๑๘,๓๙๔	๑๒,๐๙๒.๒๘

ที่มา : สำนักงานประมงจังหวัดนครสวรรค์

ตารางที่ ๒๓ ข้อมูลเนื้อที่และจำนวนฟาร์มเลี้ยงสัตว์น้ำที่จำแนกประเภทตามชนิดสัตว์น้ำเศรษฐกิจในทะเบียนผู้เลี้ยงสัตว์น้ำ ปี ๒๕๖๗

อำเภอ	ปลาน้ำจืด			ปลานิล			ปลาตะเพิม			ปลาตะเพียน			ปลาดุก		
	จำนวนราย	จำนวนบ่อ	ผลผลิต (จำนวน ตัน)	จำนวนราย	จำนวนบ่อ	ผลผลิต (จำนวน ตัน)	จำนวนราย	จำนวนบ่อ	ผลผลิต (จำนวน ตัน)	จำนวนราย	จำนวนบ่อ	ผลผลิต (จำนวน ตัน)	จำนวนราย	จำนวนบ่อ	ผลผลิต (จำนวน ตัน)
เก้าเลี้ยว	๕๓๒	๖๖๐	๕๙๕.๐๕	๒๑๖	๒๘๑	๓๓๒.๑๒	๒๔	๒๘	๒๙.๑๑	๓๗	๔๔	๒๔.๘๘	๑๔๔	๑๗๔	๑๖๑.๑๓
โกรกพระ	๔๒๕	๖๑๓	๕๖๖.๙๗	๑๖๗	๒๔๐	๒๖๐.๓๐	๑๒	๑๕	๑๐.๗๖	๒๗	๓๔	๒๒.๘๔	๑๐๐	๑๔๖	๑๐๔.๗๔
ชุมตาบง	๓๕๖	๕๗๗	๒๕๗.๗๕	๑๗๙	๒๙๓	๑๒๙.๓๔	๔	๕	๑.๒๔	๔๑	๕๕	๙.๔๕	๑๑๖	๒๐๒	๑๐๙.๗๔
ชุมแสง	๑,๔๖๙	๓,๑๑๗	๓,๙๑๘.๔๙	๓๒๖	๔๕๐	๑,๐๕๙.๐๐	๑๔๖	๙๗๖	๑,๑๓๔.๗๓	๔๗	๖๕	๕๗.๐๓	๓๖๗	๗๒๐	๘๙๐.๔๕
ตากฟ้า	๑๒๔	๑๕๑	๓๐.๔๕	๙๙	๑๐๘	๑๙.๙๗	๒	๒	๐.๒๕	๑๗	๑๗	๗.๒๐	๖	๒๔	๓.๐๓
ตากถ้ำ	๓๔	๕๓	๗๙.๙๘	๑๔	๑๕	๔๐.๘๙	๒	๒	๑.๐๐	๕	๖	๑.๔๒	๗	๒๐	๕.๓๗
ท่าตะโก	๔๑๖	๕๓๘	๒๑๓.๘๐	๒๑๖	๒๖๗	๖๘.๘๓	๒๖	๓๓	๑๕.๘๕	๙	๙	๑.๓๙	๑๓๖	๑๘๓	๑๑๔.๕๑
บรรพตพิสัย	๑๗๔	๒๙๕	๓๖๕.๖๖	๙๗	๑๗๓	๘๑.๐๖	๑๔	๑๖	๒๕.๐๘	๑๐	๒๘	๙.๒๐	๕๓	๗๘	๒๕๐.๓๒
พยุหะคีรี	๔๐๗	๑,๐๒๖	๓๙๔.๑๒	๑๙๗	๒๒๓	๒๘.๙๖	๘๒	๖๑๙	๓๓๑.๕๐	๑๖	๑๘	๒.๓๔	๒๒	๒๗	๑๔.๖๘
ไพศาลี	๑๓๘	๑๖๘	๗๐.๗๐	๗๗	๙๔	๒๘.๔๗	๕	๕	๑.๔๔	๗	๑๐	๑.๖๐	๔๕	๕๓	๓๘.๓๖
เมืองนครสวรรค์	๑,๓๕๖	๓,๓๙๐	๒,๕๕๓.๔๑	๓๐๔	๕๑๖	๓๑๔.๖๐	๔๗	๕๑๖	๔๒๑.๓๘	๕๓	๗๐	๑๑๕.๗๑	๔๕๓	๑,๒๔๑	๑,๑๐๘.๑๓
แม่เปิน	๒๒๒	๓๔๕	๒๘๓.๑๕	๑๔๘	๒๒๙	๑๔๑.๒๗	๓	๓	๒.๑๙	๒๘	๔๒	๕๑.๒๗	๒๒	๓๓	๒๙.๑๑
แม่วงก์	๔๖๘	๕๗๘	๕๘๗.๘๘	๒๗๙	๓๔๒	๒๓๑.๕๑	๕	๖	๕.๓๖	๔๗	๕๓	๖๕.๙๓	๑๒๘	๑๖๗	๒๘๒.๔๔
ลาดยาว	๖๓๘	๙๕๓	๙๓๖.๕๓	๑๘๓	๒๖๕	๒๔๙.๘๒	๑๕	๑๘	๑๔.๖๓	๓๓	๔๔	๒๑.๓๓	๓๔๔	๕๓๑	๖๑๓.๙๑
หนองบัว	๖๕๙	๘๘๐	๑๗๐.๒๑	๒๑๐	๒๘๒	๒๖.๔๘	๖๓	๘๔	๑๑.๗๖	๒๖	๓๕	๑๖.๒๑	๓๐๘	๔๐๘	๗๖.๔๐
ผลรวม	๗,๔๑๘	๑๓,๓๔๔	๑๑,๐๒๕.๑๕												

ที่มา : สำนักงานประมงจังหวัดนครสวรรค์

ตารางที่ ๒๔ ปริมาณน้ำฝนและจำนวนวันฝนตกของจังหวัดนครสวรรค์ ปี ๒๕๕๔ - ๒๕๖๗

ปี	ปริมาณน้ำฝน (ม.ม.)														จำนวน วันฝนตก (วัน)
	ม.ค.	ก.พ.	มี.ค.	เม.ย.	พ.ค.	มิ.ย.	ก.ค.	ส.ค.	ก.ย.	ต.ค.	พ.ย.	ธ.ค.	รวม ทั้งปี	ปริมาณ น้ำฝนเฉลี่ย	
๒๕๕๔	๐.๐๐	๓๓.๒๐	๑๐๐.๗๐	๑๔๖.๖๐	๒๙๗.๖๐	๘๓.๘๐	๒๑๐.๑๐	๒๙๒.๒๐	๒๑๐.๙๐	๑๔๒.๓๐	๒๔.๙๐	๔.๗๐	๑,๕๕๗.๐๐	๑๒๘.๙๒	๑๔๔
๒๕๕๕	๒๓.๐๐	๐.๖๐	๑๙.๑๐	๔๙.๖๐	๑๖๓.๘๐	๙๑.๗๐	๑๑๙.๑๐	๑๐๙.๓๐	๓๑๘.๓๐	๑๖๔.๖๐	๕๖.๗๐	๒.๙๐	๑,๑๑๘.๗๐	๙๓.๒๓	๑๒๓
๒๕๕๖	๗.๖๐	๐.๒๐	๖๗.๒๐	๖๓.๒๐	๑๓๐.๒๐	๑๓๕.๘๐	๘๑.๓๐	๘๔.๐๐	๓๗๖.๖๐	๘๙.๑๐	๑๕.๖๐	T	๑,๐๕๐.๘๐	๘๗.๕๗	๙๙
๒๕๕๗	๐.๐๐	๐.๐๐	๒๔.๓๐	๒๑๐.๒๐	๙๑.๒๐	๑๖๐.๗๐	๑๐๓.๘๐	๒๒๐.๕๐	๑๓๐.๗๐	๑๑๘.๐๐	๑๒.๕๐	๐.๙๐	๑,๐๗๒.๘๐	๘๙.๔๐	๑๐๘
๒๕๕๘	๗.๓๐	๖.๑๐	๕๘.๖๐	๓๐.๓๐	๓๕.๖๐	๓๕.๓๐	๗๗.๓๐	๑๐๒.๕๐	๒๕๗.๘๐	๑๔๕.๑๐	๓๐.๘๐	๑๗.๖๐	๘๐๔.๓๐	๖๗.๐๓	๑๑๐
๒๕๕๙	๖.๘๐	๐.๐๐	๐.๐๐	๑.๕๐	๑๔๘.๖๐	๑๐๖.๙๐	๑๓๘.๒๐	๓๘๒.๘๐	๓๗๔.๗๐	๓๒๐.๕๐	๕๘.๔๐	๐.๔๐	๑,๕๓๘.๘๐	๑๒๘.๒๓	๑๑๐
๒๕๖๐	๓๘.๖๐	๙.๒๐	๒๖.๑๐	๓๑.๒๐	๓๘๓.๒๐	๒๖๓.๒๐	๓๓๐.๔๐	๒๐๑.๕๐	๑๘๗.๐๐	๑๙๙.๑๐	๔๙.๕๐	๔๑.๕๐	๑,๗๖๐.๕๐	๑๔๖.๗๑	๑๓๐
๒๕๖๑	๔.๗๐	๓๒.๖๐	๑๑.๒๐	๖๗.๗๐	๑๓๙.๔๐	๑๐๒.๘๐	๑๕๕.๒๐	๒๗๐.๘๐	๕๕.๓๐	๒๐.๗๐	๓๕.๗๐	๑๖.๒๐	๙๑๑.๒๐	๗๕.๙๓	๑๑๘
๒๕๖๒	๐.๐๐	๔๑.๗๐	๐.๓๐	๓๗.๔๐	๒๓๓.๒๐	๑๓๘.๐๐	๗๒.๓๐	๒๒๐.๕๐	๑๖๕.๗๐	๖๑.๖๐	๔.๗๐	๐.๐๐	๙๗๕.๔๐	๘๑.๒๘	๙๔
๒๕๖๓	๐.๐๐	๐.๐๐	๒๐.๔๐	๒.๐๐	๘๑.๓๐	๑๕๐.๒๐	๖๗.๒๐	๑๕๓.๕๐	๑๕๐.๘๐	๑๖๗.๔๐	๑๑.๐๐	๐.๐๐	๘๐๓.๘๐	๖๖.๙๘	๙๒
๒๕๖๔	๐.๐๐	๘.๔๐	๑.๐๐	๑๗๘.๗๐	๖๓.๘๐	๑๐๘.๘๐	๒๒๕.๓๐	๑๙๒.๘๐	๓๔๑.๖๐	๑๕๕.๕๐	๑๒.๔๐	๐.๐๐	๑,๒๘๘.๓๐	๑๐๗.๓๖	๑๑๔
๒๕๖๕	๒๘.๙๐	๗๑.๔๐	๖๒.๙๐	๘๒.๖๐	๑๑๖.๖๐	๒๓๘.๐๐	๒๕๐.๑๐	๒๓๓.๒๐	๒๗๖.๗๐	๒๒๑.๒๐	๑๑๑.๐๐	๐.๓๐	๑,๖๙๒.๙๐	๑๔๑.๐๘	๑๒๗
๒๕๖๖	๐.๐๐	๘.๖๐	๐.๑๐	๒๓.๖๐	๕๙.๖๐	๘๔.๑๐	๔๑.๒๐	๑๖๕.๕๐	๑๖๙.๓๐	๑๓๖.๑๐	๑๘.๓๐	๐.๔๐	๗๐๖.๘๐	๕๘.๙๐	๙๑
๒๕๖๗	๒๔.๖๐	๕.๗๐	๑๐๑.๕๐	๐.๐๐	๒๐๖.๕๐	๘๓.๕๐	๑๕๖.๕๐	๒๕๔.๔๐	๒๕๖.๖๐	๑๓๐.๐๐	๖๖.๙๐	๑.๐๐	๑,๒๘๗.๒๐	๑๐๗.๒๗	๑๑๔

ที่มา : สถานีอุตุนิยมวิทยานครสวรรค์

ตารางที่ ๒๕ ระดับอุณหภูมิของจังหวัดนครสวรรค์ในรอบปี ๒๕๕๔ - ๒๕๖๗

หน่วย : องศาเซลเซียส

ปี	ระดับอุณหภูมิ (เฉลี่ย)												
	ม.ค.	ก.พ.	มี.ค.	เม.ย.	พ.ค.	มิ.ย.	ก.ค.	ส.ค.	ก.ย.	ต.ค.	พ.ย.	ธ.ค.	เฉลี่ย
๒๕๕๔	๒๔.๓๒	๒๗.๖๖	๒๖.๕๐	๒๙.๓๙	๒๘.๘๙	๒๘.๙๓	๒๘.๓๐	๒๘.๓๑	๒๗.๙๙	๒๗.๗๑	๒๗.๑๖	๒๔.๔๗	๒๗.๔๗
๒๕๕๕	๒๖.๘๓	๒๘.๗๔	๓๐.๕๓	๓๑.๕๘	๓๐.๐๔	๒๙.๑๔	๒๘.๕๕	๒๘.๔๖	๒๘.๐๙	๒๘.๔๒	๒๘.๒๗	๒๗.๑๒	๒๘.๘๑
๒๕๕๖	๒๕.๙๓	๒๘.๘๓	๓๐.๓๑	๓๑.๘๐	๓๑.๑๔	๒๙.๒๖	๒๘.๖๔	๒๘.๙๓	๒๗.๘๓	๒๗.๙๓	๒๗.๗๔	๒๒.๖๖	๒๘.๔๒
๒๕๕๗	๒๓.๐๘	๒๘.๑๘	๓๐.๗๑	๓๑.๑๒	๓๐.๗๔	๒๙.๙๑	๒๙.๒๖	๒๘.๔๙	๒๘.๔๘	๒๗.๘๗	๒๗.๗๖	๒๕.๖๓	๒๘.๔๔
๒๕๕๘	๒๓.๙๓	๒๗.๙๒	๓๐.๕๕	๓๑.๒๙	๓๒.๕๑	๓๑.๔๖	๓๐.๔๕	๒๙.๒๒	๒๘.๗๒	๒๘.๐๔	๒๘.๖๔	๒๖.๗๙	๒๙.๑๓
๒๕๕๙	๒๕.๘๓	๒๗.๓๖	๓๑.๔๖	๓๑.๒๔	๓๒.๖๔	๓๐.๐๓	๒๘.๖๓	๒๘.๖๔	๒๘.๑๔	๒๘.๓๘	๒๗.๗๒	๒๕.๘๔	๒๙.๐๘
๒๕๖๐	๒๖.๒๐	๒๗.๒๐	๓๐.๕๘	๓๑.๗๕	๒๙.๘๑	๒๙.๒๙	๒๘.๑๑	๒๘.๗๘	๒๙.๑๒	๒๘.๑๕	๒๗.๕๖	๒๕.๐๘	๒๘.๔๗
๒๕๖๑	๒๖.๓๔	๒๖.๙๘	๓๐.๒๒	๓๐.๒๗	๒๙.๘๔	๒๙.๖๔	๒๘.๘๙	๒๘.๕๑	๒๘.๘๖	๒๙.๑๖	๒๗.๗๕	๒๗.๔๔	๒๘.๖๖
๒๕๖๒	๒๖.๙๖	๒๙.๕๗	๓๑.๕๘	๓๓.๒๑	๓๑.๔๘	๓๐.๐๖	๒๙.๗๑	๒๘.๕๓	๒๘.๘๑	๒๙.๑๕	๒๗.๘๔	๒๕.๑๔	๒๙.๓๔
๒๕๖๓	๒๘.๑๙	๒๙.๐๔	๓๑.๙๓	๓๒.๙๒	๓๒.๔๓	๓๐.๓๕	๓๐.๒๖	๒๙.๒๖	๒๙.๔๑	๒๗.๐๖	๒๘.๐๑	๒๕.๙๖	๒๙.๕๗
๒๕๖๔	๒๔.๘๙	๒๘.๐๐	๓๑.๗๘	๒๙.๘๓	๓๑.๓๑	๓๐.๖๒	๒๙.๓๑	๒๙.๔๘	๒๗.๙๘	๒๘.๒๗	๒๘.๑๕	๒๕.๑๙	๒๘.๗๓
๒๕๖๕	๒๖.๔๘	๒๗.๒๑	๓๐.๔๑	๓๐.๗๐	๒๙.๒๔	๒๙.๑๘	๒๙.๓๙	๒๘.๕๗	๒๘.๐๓	๒๗.๗๕	๒๗.๗๐	๒๕.๐๑	๒๘.๓๑
๒๕๖๖	๒๔.๘๖	๒๗.๕๐	๓๐.๑๙	๓๓.๑๙	๓๒.๒๐	๓๐.๘๗	๓๐.๙๙	๓๐.๐๐	๒๘.๘๘	๒๘.๖๓	๒๗.๙๐	๒๗.๒๗	๒๙.๓๗
๒๕๖๗	๒๖.๙๘	๒๙.๔๖	๓๑.๔๙	๓๓.๘๘	๓๑.๔๘	๓๐.๒๙	๒๙.๑๑	๒๙.๓๙	๒๘.๙๔	๒๘.๙๔	๒๗.๘๘	๒๕.๘๘	๒๙.๔๘

ที่มา : สถานีอุตุนิยมวิทยานครสวรรค์

ตารางที่ ๒๖ ระดับความชื้นสัมพัทธ์ในรอบปีของจังหวัดนครสวรรค์ พ.ศ.๒๕๕๔ - ๒๕๖๗

หน่วย : เปอร์เซ็นต์

ปี	ระดับความชื้นสัมพัทธ์ (เฉลี่ย)												
	ม.ค.	ก.พ.	มี.ค.	เม.ย.	พ.ค.	มิ.ย.	ก.ค.	ส.ค.	ก.ย.	ต.ค.	พ.ย.	ธ.ค.	เฉลี่ยทั้งปี
๒๕๕๔	๖๙.๒๘	๗๐.๕๒	๗๗.๐๒	๗๕.๖๗	๘๒.๑๐	๗๙.๒๘	๘๓.๔๖	๘๒.๗๖	๘๖.๕๘	๘๔.๑๓	๗๗.๔๓	๗๒.๑๓	๗๘.๓๖
๒๕๕๕	๗๕.๖๖	๗๑.๓๑	๖๔.๗๐	๖๕.๓๖	๗๔.๕๘	๗๗.๑๘	๗๘.๗๕	๗๗.๘๕	๘๕.๖๒	๘๑.๔๒	๘๑.๖๙	๗๕.๙๐	๗๕.๘๓
๒๕๕๖	๗๑.๑๒	๖๙.๓๔	๖๖.๘๘	๖๓.๖๖	๗๐.๔๖	๗๙.๐๕	๗๘.๖๘	๗๖.๖๖	๘๔.๙๖	๗๙.๕๘	๗๖.๑๙	๗๒.๒๑	๗๔.๐๓
๒๕๕๗	๖๖.๓๙	๖๕.๕๖	๖๔.๙๒	๖๘.๑๕	๗๔.๐๗	๗๖.๑๐	๗๘.๕๘	๘๐.๙๘	๘๒.๕๘	๘๒.๒๒	๗๖.๙๘	๖๗.๘๑	๗๓.๖๙
๒๕๕๘	๖๗.๙๗	๖๒.๗๓	๖๗.๔๒	๖๓.๐๘	๖๔.๐๗	๖๕.๖๘	๖๙.๕๙	๗๘.๐๓	๘๒.๓๔	๘๒.๙๓	๗๘.๑๗	๗๓.๖๐	๗๑.๓๐
๒๕๕๙	๖๘.๔๖	๕๗.๑๘	๕๗.๒๗	๕๖.๐๘	๖๔.๓๕	๗๓.๓๕	๘๐.๓๓	๘๐.๐๕	๘๔.๘๗	๘๓.๗๓	๗๗.๙๖	๗๒.๖๕	๗๑.๓๖
๒๕๖๐	๗๔.๐๕	๖๒.๒๔	๖๒.๗๔	๖๑.๐๓	๗๗.๙๑	๘๐.๘๕	๘๔.๔๐	๘๒.๖๑	๘๒.๘๐	๘๓.๖๒	๗๗.๒๘	๗๓.๖๐	๗๕.๒๖
๒๕๖๑	๗๔.๒๗	๖๙.๑๔	๖๖.๒๓	๖๘.๗๓	๗๗.๑๔	๗๕.๘๕	๗๘.๖๔	๗๘.๙๘	๘๑.๔๘	๗๖.๕๕	๗๕.๘๔	๗๑.๗๗	๗๔.๕๕
๒๕๖๒	๖๗.๖๗	๖๖.๑๓	๕๙.๕๙	๖๑.๕๑	๗๐.๓๘	๘๐.๐๗	๗๗.๖๕	๘๒.๔๐	๗๙.๔๕	๗๗.๖๒	๖๙.๒๔	๖๕.๒๕	๗๑.๔๑
๒๕๖๓	๖๓.๔๔	๕๖.๙๓	๕๙.๕๕	๕๖.๘๑	๖๕.๑๙	๗๓.๖๙	๗๓.๒๐	๗๗.๐๔	๗๙.๗๘	๘๕.๑๐	๗๓.๑๐	๖๗.๓๔	๖๙.๒๖
๒๕๖๔	๖๑.๓๙	๖๐.๓๙	๕๙.๖๔	๗๔.๑๕	๗๐.๗๕	๗๐.๖๘	๗๘.๒๒	๗๗.๘๖	๘๖.๒๒	๘๓.๗๓	๗๕.๕๑	๖๗.๗๐	๗๒.๑๙
๒๕๖๕	๖๙.๑๐	๗๓.๑๘	๗๐.๑๗	๖๔.๒๓	๗๖.๕๐	๗๘.๕๑	๗๙.๙๐	๘๑.๙๒	๘๕.๙๑	๗๙.๒๑	๗๘.๒๑	๗๓.๔๔	๗๕.๘๖
๒๕๖๖	๖๗.๖๕	๖๗.๑๙	๖๐.๘๔	๕๙.๖๔	๖๖.๙๖	๗๑.๔๐	๗๐.๒๒	๗๔.๕๒	๘๓.๓๒	๘๓.๙๙	๗๕.๒๗	๗๐.๑๖	๗๐.๙๓
๒๕๖๗	๗๐.๑๔	๖๗.๗๘	๖๖.๖๘	๖๐.๖๘	๗๒.๗๖	๗๔.๙๓	๘๑.๕๕	๘๑.๕๑	๘๔.๔๘	๘๓.๘๖	๗๘.๑๗	๗๑.๓๒	๗๔.๔๙

ที่มา : สถานีอุตุนิยมวิทยานครสวรรค์

ตารางที่ ๒๗ จำนวนโรงสี ทำข้าว ร้านค้าและผู้ค้าข้าวประเภทส่งออกที่ได้ใบอนุญาตให้ประกอบการ

ตาม พ.ร.บ. การค้าข้าว พ.ศ. ๒๔๘๙

ลำดับ	อำเภอ	จำนวนโรงสี	จำนวนทำข้าว	จำนวนผู้ขายส่ง	จำนวนผู้ค้าข้าวประเภทส่งออก
๑	เมืองนครสวรรค์	๒	๑	๑	-
๒	โกรกพระ	๒	๒	-	-
๓	ชุมแสง	๔	๙	-	-
๔	ตากถ้ำ	๗	๒	๒	-
๕	ท่าตะโก	๖	๘	-	๒
๖	บรรพตพิสัย	๑	๗	-	-
๗	พยุหะคีรี	๕	๒	-	-
๘	ไพศาลี	๔	๑๐	-	๒
๙	ลาดยาว	๕	๑๐	-	๑
๑๐	หนองบัว	๑๐	๑๐	๖	๑
๑๑	เก้าเลี้ยว	๒	๒	-	-
๑๒	ตากฟ้า	๑	-	-	-
๑๓	แม่วงก์	-	๒	-	-
๑๔	แม่เปิน	-	-	-	-
๑๕	ชุมตาบง	-	๑	-	-
รวม		๔๙	๖๖	๙	๖

ที่มา : สำนักงานพาณิชย์จังหวัดนครสวรรค์

ตารางที่ ๒๘ ข้อมูลผู้ประกอบการรับซื้อมันสำปะหลังจังหวัดนครสวรรค์

ลำดับ	ชื่อลานมันสำปะหลัง	กำลังการผลิต ปริมาณการรวบรวม (ตัน/วัน)	ปริมาณการรับซื้อ (ตัน/ฤดูกาล)	ลานตาก (ไร่)	ความจุคลัง (ตัน)	ที่อยู่
๑	ลานมันพีซไร่เกษตรรุ่งเรือง	๙๐	๑,๕๐๐	๑๕	ไม่มีคลัง	๗๐ ม.๙ ต.อุดมธัญญา อ.ตากฟ้า จ.นครสวรรค์
๒	ฮั่งเส็งพีซผล	-	๕๕๐	๕	๕๐๐	๒๒๙ ม.๒ ต.สุขสำราญ อ.ตากฟ้า จ.นครสวรรค์
๓	ลานดวงอุบลมณี	๕๐	๕,๐๐๐	๒๕	๓,๐๐๐	๒๙ ม.๖ ต.อุดมธัญญา อ.ตากฟ้า จ.นครสวรรค์
๔	สหกรณ์การเกษตรตากฟ้า จำกัด	-	-	๒	๒๐๐	๗ ม.๑ ต.ตากฟ้า อ.ตากฟ้า จ.นครสวรรค์
๕	อดก.	-	-	-	-	๑๒ ม.๑ ต.ตากฟ้า อ.ตากฟ้า จ.นครสวรรค์
๖	น. เทียนทอง	๕๐	๔,๕๐๐	๖	-	๔ หมู่ ๙ ต.พุนกยูง อ.ตากฟ้า จ.นครสวรรค์
๗	ทรัพย์สุชีโสตร์	๕๐	๔๕๐๐	๓	-	๕๙/๑ หมู่ ๖ ต.พุนกยูง อ.ตากฟ้า จ.นครสวรรค์
๘	จีบแจง	๕๐	๔๕๐๐	๓	-	๕๙/๑ ม. ๖ ต.พุนกยูง อ.ตากฟ้า จ. นครสวรรค์
๙	บริษัท ยงสุวรรณ ไปโอเทรค จำกัด	๕๐๐	๑๐,๐๐๐	๗๐	๕,๐๐๐-๑๐,๐๐๐	๑๐๑ ม.๑๐ ต.ห้วยหอม อ.ตากฟ้า จ.นครสวรรค์
๑๐	ลานมันทรัพย์สหพร	๑๐๐	๑๓,๐๐๐	๒	ไม่มีคลังเก็บ	๘/๕ ม.๖ ต.ห้วยหอม อ.ตากฟ้า จ.นครสวรรค์
๑๑	ป.นำเฮง	๗๐	๔,๒๐๐	๘๐๐ ตรว.	๒๐	๖๕/๔ ม.๙ ต.หัวหวาย อ.ตากฟ้า จ.นครสวรรค์
๑๒	อึ้งฮงฮวดค้าพีซไร่	๑๐	๑,๐๐๐	๕	๑๐๐	๒๐/๑๘ หมู่ ๙ ต.เขาทอง อ.พยุหะคีรี จ.นครสวรรค์
๑๓	ลานเล็กสุขศรี	๕๐-๗๐	๒,๐๐๐	๑๐	๓,๐๐๐	๓๙/๕ หมู่ ๗ ต.เขาทอง อ.พยุหะคีรี จ.นครสวรรค์
๑๔	น้อมไถฮง	๑๐	๑,๐๐๐	๖	๕๐	๕๘ หมู่ ๕ ต.เขาทอง อ.พยุหะคีรี จ.นครสวรรค์
๑๕	คะชาการเกษตร	๑๕๙	๑๐,๐๐๐	๒๐	๓๐๐	หมู่ที่ ๘ ต.ไพศาลี อ.ไพศาลี จ.นครสวรรค์
๑๖	สหกรณ์การเกษตรไพศาลีจำกัด	๑๐๐	๘,๐๐๐	๑๐	๘,๐๐๐	หมู่ที่ ๘ ต.ไพศาลี อ.ไพศาลี จ.นครสวรรค์
๑๗	ฤทธิจรรย์พีซผล	๕๐	๕,๐๐๐	๓	๐	หมู่ที่ ๒ ต.ไพศาลี อ.ไพศาลี จ.นครสวรรค์
๑๘	ลานมัน ข.นำเฮง	๕๐-๖๐	๓,๐๐๐ - ๕,๐๐๐	-	-	หมู่ที่ ๔ ต.หนองปลิง อ.เมือง จ.นครสวรรค์
๑๙	บ.ล้วนสมบูรณ์ผล	๒๐	๕,๐๐๐	๑๖	๒๐	๑๒๗/๑ ม.๒ ต.กลางแดด อ.เมือง จ.นครสวรรค์
๒๐	ลานมันอนุสรณ์	๕๐	๑,๐๐๐	๓๐	๑๐๐	๓๓๓ ม.๑๒ ต.ศาลเจ้าไก่ต่อ อ.ลาดยาว จ.นครสวรรค์
๒๑	วุฒิรังสรรค์ลานมัน	๒๐๐	๒๐๐	๑๕	๒๐๐	๔๑/๑ ม.ที่ ๑๙ ต.บ้านไร่ อ.ลาดยาว จ.นครสวรรค์
๒๒	ส.สุวรรณการเกษตร	๗๐	๒,๐๐๐	๑๐	๒๐๐	๔๑/๑ ม.๒ ต.ลาดยาว อ.ลาดยาว จ.นครสวรรค์

ลำดับ	ชื่อลานมันสำปะหลัง	กำลังการผลิต ปริมาณการรวบรวม (ตัน/วัน)	ปริมาณการรับซื้อ (ตัน/ฤดูกาล)	ลานตาก (ไร่)	ความจุคลัง (ตัน)	ที่อยู่
๒๓	ห้วยเจริญพืชผล	๕๐	๖,๐๐๐	๑๕	-	๑๓๒/๒ ม.๑๕ ต.ลาดยาว อ.ลาดยาว จ.นครสวรรค์
๒๔	ห้วยเจริญพืชผล	-	๓,๐๐๐	๑.๕	๒๐	๑๓๒ ม.๑๕ ต.ลาดยาว อ.ลาดยาว จ.นครสวรรค์
๒๕	กุยหลือพืชผล	๑๐	-	๔.๕	-	๑๓๖/๑ ม.๑๕ ต.ลาดยาว อ.ลาดยาว จ.นครสวรรค์
๒๖	ลานมัน อุเทน	๒๐๐๐	-	๕๐	๒,๐๐๐	๑๗/๒ ม. ๕ บ้านหนองไร่ ต.เนินขี้เหล็ก อ.ลาดยาว
๒๗	ลานมันทรัพย์สัมฤทธิ์	๑๐๐	๑๐๐	๓๐	๑๐,๐๐๐	๙๕/๙๙ ม.๒๔ ต.บ้านไร่ อ.ลาดยาว จ.นครสวรรค์
๒๘	ลาน ผอ.บ.สมหมาย	๕๐-๑๐๐	๑๐๐	๓	๑๐๐	ม.๑๒ ต.หนองกลับ อ.หนองบัว จ.นครสวรรค์
๒๙	หจก.น.ศิริพืชผล	๔๐	๖,๐๐๐	๑๐	๕,๐๐๐	๒๑๕/๑ ม.๖ ต.วังบ่อ อ.หนองบัว จ.นครสวรรค์
๓๐	ลานมันชัยนันท์	๘๐	๒,๕๐๐	๑๒	๘๐	๔/๔ ม.๑๐ ต.ทุ่งทอง อ.หนองบัว จ.นครสวรรค์
๓๑	ลาภพืชผล	๓๐	๑,๕๐๐	๓	๕๐	๑๖ ม.๑๐ ต.ทุ่งทอง อ.หนองบัว จ.นครสวรรค์
๓๒	ส.อุดมทรัพย์พืชผล	๑๐๐	๒,๐๐๐	๑๐	๑๐๐	๒๐/๑ ม.๙ ต.ทุ่งทอง อ.หนองบัว จ.นครสวรรค์
๓๓	ลานกิจภักดี	-	๑,๐๕๒	๖.๗๕	๑,๐๐๐	๒/๒ หมู่ที่ ๑๐ ต.หนองบัว อ.หนองบัว จ.นครสวรรค์
๓๔	สมหมายการเกษตร	-	๕,๐๐๐	๑.๕	๑,๐๐๐	๘๕ หมู่ที่ ๑๙ ต.หนองบัว อ.หนองบัว จ.นครสวรรค์

ที่มา : สำนักงานพาณิชย์จังหวัดนครสวรรค์

ตารางที่ ๒๙ ข้อมูลผู้ประกอบการรับซื้อข้าวโพดเลี้ยงสัตว์จังหวัดนครสวรรค์

ลำดับ	ชื่อลานข้าวโพดเลี้ยงสัตว์	กำลังการผลิต (ตัน/วัน)	ปริมาณการรับซื้อ (ตัน/ฤดูกาล)	ลานตาก (ไร่)	ความจุคลัง (ตัน)	ที่อยู่
๑	บ.ล้วนสมบูรณ์ผล	๒๐	๒๐๐	๑๖	๒๐	๑๒๗/๑ ม.๒ ตำบลกลางแดด อำเภอเมือง จ.นครสวรรค์
๒	ลานเล็กสุขศิริ	๔๐	๓,๐๐๐	๑๐	๓,๐๐๐	๓๙/๕ หมู่ ๗ ตำบลเขาทอง อำเภอพยุหะคีรี จ.นครสวรรค์
๓	นิมไถ่ฮอง	๑๐	๑,๐๐๐	๖	๕๐	๕๘ หมู่ ๕ ตำบลเขาทอง อำเภอพยุหะคีรี จ.นครสวรรค์
๔	ศิริพีชผล	๔๙	๑,๐๐๐	๕	๓,๐๐๐	๑๒/๑ หมู่ ๕ ตำบลเขาทอง อำเภอพยุหะคีรี จ.นครสวรรค์
๕	ลิ้นบัวแข็ง	๑๐	๓,๐๐๐	๔	๑๐,๐๐๐	๓/๓ หมู่ ๕ ตำบลเขาทอง อำเภอพยุหะคีรี จ.นครสวรรค์
๖	หจก.เกษตร๒ก.	๑๐๐	๓,๐๐๐	๑๐	๓,๐๐๐	๒๒ ม.๘ ต.เนินมะกอก อ.พยุหะคีรี จ.นครสวรรค์
๗	อึ้งเส็งพีชผล(ช่องแค)	๓๐๐	๒,๐๐๐	๓๐	๔,๐๐๐	๒๒ ม.๖ บ้านโคกสว่าง ต.ช่องแค อ.ตากถ้ำ จ.นครสวรรค์
๘	ลาน ป.น้ำเฮง	๗๐	๔,๒๐๐	๘๐๐ ตรว.	๒๐	๖๕/๔ ม. ต.หัวหวาย อ.ตากถ้ำ จ.นครสวรรค์
๙	หจก.สามสิงห์ตากถ้ำ	๒.๗	๑๐๐๐	๑๓	๔,๐๐๐	๗/๑-๗/๒ ถ.ทวีชัย ต.ตากถ้ำ อ.ตากถ้ำ จ.นครสวรรค์
๑๐	ปรีดาพีชไร	๒.๗	๑๐๐๐	๕	๑,๐๐๐	๑๑/๑ ซ.ทวีชัย๑ ต.ตากถ้ำ อ.ตากถ้ำ จ.นครสวรรค์
๑๑	อึ้งเส็งพีชผล	-	๑,๕๐๐	๑๐	๕๐๐-๑,๐๐๐	๒๒๙ ม.๒ ต.สุขสำราญ อ.ตากฟ้า จ.นครสวรรค์
๑๒	สหกรณ์การเกษตรตากฟ้า จำกัด	-	-	๒	๒๐๐	๗ ม.๑ ต.ตากฟ้า อ.ตากฟ้า จ.นครสวรรค์
๑๓	ขวัญเรือนการเกษตร	๕๐	๔,๕๐๐	๖	-	๔/๑ หมู่ ๒ ตำบลพุนกยูง อำเภอตากฟ้า จ.นครสวรรค์
๑๔	ส.สุวรรณการเกษตร	๑๐๐-๒๐๐	๒,๐๐๐	๑๐	๒๐๐	๔๙/๑ ม.๒ ต.ลาดยาว อ.ลาดยาว จ.นครสวรรค์
๑๕	ส.อุดมทรัพย์พีชผล	๘๐	๑,๕๐๐	๑๐	๑๐๐	๒๐/๑ ม.๙ ต.ทุ่งทอง อ.หนองบัว จ.นครสวรรค์
๑๖	ชัยนันท์	๕๐	๓๐๐๐	๑๒	๘๐	๔/๔ ม.๑๐ ต.ทุ่งทอง อ.หนองบัว จ.นครสวรรค์
๑๗	ลาภพีชผล	๓๐	๒๐๐๐	๓	๕๐	๑๖ ม.๑๐ ต.ทุ่งทอง อ.หนองบัว จ.นครสวรรค์

ที่มา : สำนักงานพาณิชย์จังหวัดนครสวรรค์

ตารางที่ ๓๐ รายชื่อตลาดกลางผักผลไม้ ข้าว พืชไร่ ในจังหวัดนครสวรรค์

ที่	ชื่อตลาดผักและผลไม้	เจ้าของ/ผู้บริหาร	ที่อยู่	โทรศัพท์/โทรสาร
รายชื่อตลาดกลางผักและผลไม้				
๑	บริษัท ศรีนคร แอ็กโกร เอ็กเซนจ์ จำกัด	นายเฉลิมพร ตีโลกะวิชัย	๕๕๘/๙๙-๑๐๐ หมู่ ๙ ต.นครสวรรค์ตก อ.เมือง จ.นครสวรรค์ ๖๐๐๐๐	โทร. ๐๕๖-๘๘๑๒๐๐
๒	บริษัท วาณิชย์สยาม จำกัด	นายตรีภพ เทียวกุล	๑๑๗/๑ หมู่ ๑๒ ต.บางม่วง อ.เมือง จ.นครสวรรค์ ๖๐๐๐๐	โทร. ๐๕๖-๘๘๑๒๐๐
รายชื่อตลาดกลางข้าวและพืชไร่				
๑	ตลาดกลางทำข้าวพะยูนการเกษตร	นายวิโรจน์ นพพันธ์	๑๕๔ หมู่ ๕ ต.บ้านแดน อ.บรรพตพิสัย จ.นครสวรรค์ ๖๐๑๘๐	โทร ๐๕๖-๒๘๗๐๓๔ โทรสาร ๐๕๖-๒๘๗๐๓๔
๒	ตลาดกลางข้าวและพืชไร่ศรีพัฒนาพืชผล	นายเชิด บำรุงศรี	๖๕/๒ หมู่ ๘ ต.พยุหะ อ.พยุหะคีรี จ.นครสวรรค์ ๖๐๑๓๐	โทร ๐๕๖-๓๔๑๓๑๖-๗ โทรสาร ๐๕๖-๓๔๒๑๑๙
๓	ตลาดกลางข้าวและพืชไร่จรัสทำข้าว	นายจรัส พงษ์สาลี	๕๕/๓ หมู่ ๘ ต.พยุหะ อ.พยุหะคีรี จ.นครสวรรค์ ๖๐๑๓๐	โทร ๐๕๖-๓๔๑๓๑๓-๔ โทรสาร ๐๕๖-๓๔๒๕๕๕-๖
๔	ห้างหุ้นส่วนจำกัด พี เอ็น ที สีนรุ่งเรือง	นายภคิน ตั้งเกษมวิบูลย์	๒๘๙ หมู่ ๔ ต.ทับกฤช อ.ชุมแสง จ.นครสวรรค์ ๖๐๒๕๐	โทร ๐๕๖-๓๑๗๙๗๓
๕	บริษัท โรงสีแก้วตา จำกัด (ทำข้าวแก้วตา)	นางสุรัสวดี แก้วกาญจน์วิเศษ	๗๗ หมู่ ๗ ต.เนินแก้ว อ.โกรกพระ จ.นครสวรรค์ ๖๐๑๗๐	โทร ๐๕๖-๕๑๑๑๕๙
๖	บริษัท แม่ศรีสมทรัพย์ จำกัด	นางรุ่งทิพย์ ศิริเลิศวัฒนา	๙๕ ม.๕ ต.หนองนมวัว อ.ลาดยาว จ.นครสวรรค์ ๖๐๑๕๐	โทร ๐๘๑-๙๖๒-๒๖๘๑

ที่มา : สำนักงานพาณิชย์จังหวัดนครสวรรค์

คณะผู้จัดทำ

ที่ปรึกษา

นางภัทรภร บุญอาบ

เกษตรและสหกรณ์จังหวัดนครสวรรค์

ผู้จัดทำ

๑. นางสาวศรัญญา สิงห์อุดร

นักวิเคราะห์นโยบายและแผนชำนาญการ

๒. นางสาวจิราวรรณ พิจารสรณ์

นักวิเคราะห์นโยบายและแผนชำนาญการ

๓. นางสาวพริดา พัฒนเกษร

เจ้าหน้าที่บันทึกข้อมูล





สำนักงานเกษตรและสหกรณ์จังหวัดนครสวรรค์
กลุ่มสารสนเทศการเกษตร



056-803-590, 056803520



saraban_nsn@opsmoac.go.th