



ระเบียบและคู่มือ ในการปฏิบัติงานให้ความช่วยเหลือ เกษตรกรและผู้ยากจน



สำนักบริหารกองทุนเพื่อช่วยเหลือเกษตรกรและรับเรื่องร้องเรียน
สำนักงานปลัดกระทรวงเกษตรและสหกรณ์





ระเบียบและคู่มือ ในการปฏิบัติงานให้ความช่วยเหลือ เกษตรกรและผู้ยากจน (ฉบับปรับปรุงใหม่)



สำนักบริหารกองทุนเพื่อช่วยเหลือเกษตรกรและรับเรื่องร้องเรียน
สำนักงานปลัดกระทรวงเกษตรและสหกรณ์





คำนำ

หนังสือเล่มนี้จัดทำขึ้นเพื่อใช้เป็นคู่มือในการปฏิบัติงานของคณะอนุกรรมการช่วยเหลือเกษตรกรและผู้ยากจน (อชก.) ส่วนกลาง อชก.กทม. อชก.เขต อชก.ส่วนจังหวัด และ อชก.ส่วนอำเภอ ตามที่ได้รับมอบหมายจากคณะกรรมการช่วยเหลือเกษตรกรและผู้ยากจน (กชก.) ตลอดจนสำหรับเจ้าหน้าที่ผู้ปฏิบัติงานที่เกี่ยวข้อง ตามโครงสร้าง กชก. และ อชก. และตามคำสั่ง กชก. ที่ ๑/๒๕๕๔ ลงวันที่ ๒๔ มกราคม ๒๕๕๔ เรื่อง แต่งตั้งคณะอนุกรรมการช่วยเหลือเกษตรกรและผู้ยากจน โดยได้รวบรวมระเบียบหลักเกณฑ์ที่ใช้ในการปฏิบัติงาน มติ คำสั่ง กฎหมายที่เกี่ยวข้อง ข้อหารือเกี่ยวกับการปฏิบัติงาน ตลอดจนวิธีการปฏิบัติในการให้ความช่วยเหลือเกษตรกรและผู้ยากจน ตามระเบียบสำนักนายกรัฐมนตรี ว่าด้วยการช่วยเหลือเกษตรกรและผู้ยากจน พ.ศ. ๒๕๒๘ และที่แก้ไขเพิ่มเติม ระเบียบสำนักนายกรัฐมนตรี ว่าด้วยกองทุนหมุนเวียนเพื่อการกู้ยืมแก่เกษตรกรและผู้ยากจน พ.ศ. ๒๕๔๖ และระเบียบว่าด้วยการบริหารกองทุนหมุนเวียนเพื่อการกู้ยืมแก่เกษตรกรและผู้ยากจน พ.ศ. ๒๕๔๗ และระเบียบที่แก้ไขเพิ่มเติมจนถึงปัจจุบัน

ในการดำเนินการช่วยเหลือเกษตรกรและผู้ยากจนจะบรรลุวัตถุประสงค์ตามนโยบายของรัฐบาลจำเป็นต้องได้รับความร่วมมือจากเจ้าหน้าที่ผู้เกี่ยวข้องหลายหน่วยงาน ทั้งในส่วนกลางและส่วนภูมิภาค อาทิ กระทรวงเกษตรและสหกรณ์ กระทรวงมหาดไทย กระทรวงอื่นๆ ที่เกี่ยวข้อง และธนาคารเพื่อการเกษตรและสหกรณ์การเกษตร (ธ.ก.ส.) เป็นต้น ซึ่งในการดำเนินการที่ผ่านมาได้รับความร่วมมือจากเจ้าหน้าที่หน่วยงานดังกล่าวข้างต้นด้วยดีตลอดมาจนทำให้การดำเนินงานบรรลุตามวัตถุประสงค์ และช่วยเหลือให้เกษตรกรและผู้ยากจนหลุดพ้นจากหนี้สินและความยากจนได้ระดับหนึ่ง จึงขอขอบคุณทุกท่านไว้ ณ ที่นี้ และหวังเป็นอย่างยิ่งว่าหนังสือเล่มนี้จะเป็นประโยชน์และช่วยให้การดำเนินงานช่วยเหลือเกษตรกรและผู้ยากจนของ กชก. บรรลุตามวัตถุประสงค์และนโยบายของรัฐบาลต่อไป

สำนักบริหารกองทุนเพื่อช่วยเหลือเกษตรกรและรับเรื่องร้องเรียน

สำนักงานปลัดกระทรวงเกษตรและสหกรณ์

พฤษภาคม ๒๕๕๕

โทร. ๐-๒๒๘๐-๓๙๑๓-๑๕

โทรสาร ๐-๒๒๘๐-๓๙๑๘, ๐-๒๖๒๙-๘๘๘๕

E-mail : poverty@opsmoac.go.th

Website : www.opsmoac.go.th





สารบัญ

หน้า

ส่วนที่ ๑

๑

ระเบียบสำนักนายกรัฐมนตรี ว่าด้วยการช่วยเหลือเกษตรกรและผู้ยากจน พ.ศ. ๒๕๒๘

๓

ระเบียบสำนักนายกรัฐมนตรี ว่าด้วยกองทุนหมุนเวียนเพื่อการกู้ยืม

แก่เกษตรกรและผู้ยากจน พ.ศ. ๒๕๔๖

๑๖

ระเบียบว่าด้วยการบริหารกองทุนหมุนเวียนเพื่อการกู้ยืมแก่เกษตรกรและผู้ยากจน พ.ศ. ๒๕๔๗

๒๒

ส่วนที่ ๒

๓๑

คู่มือและหลักเกณฑ์การปฏิบัติงานให้ความช่วยเหลือเกษตรกรและผู้ยากจน

๓๓

บทนำ

๓๓

๑ ความเป็นมา

๓๓

๒ โครงสร้างคณะกรรมการ

๓๔

๓ คณะกรรมการช่วยเหลือเกษตรกรและผู้ยากจน (กชก.)

๓๕

๔ อำนาจหน้าที่ กชก.

๓๖

๕ อำนาจหน้าที่คณะกรรมการช่วยเหลือเกษตรกรและผู้ยากจน (อชก.)

๓๖

๖ ขอบเขตของการให้ความช่วยเหลือตามระเบียบสำนักนายกรัฐมนตรี

ว่าด้วยการช่วยเหลือเกษตรกรและผู้ยากจน พ.ศ. ๒๕๒๘

๓๗

๗ หลักการสำคัญของกองทุนหมุนเวียนเพื่อการกู้ยืมแก่เกษตรกรและผู้ยากจน

พ.ศ. ๒๕๔๖

๓๗

๘ วัตถุประสงค์หลักตามระเบียบสำนักนายกรัฐมนตรี ว่าด้วยกองทุนหมุนเวียน

เพื่อการกู้ยืมแก่เกษตรกรและผู้ยากจน พ.ศ. ๒๕๔๖

๓๗

กรอบการดำเนินงาน

๓๙

๑ คำนิยามเฉพาะ

๓๙

๒ หลักเกณฑ์การให้ความช่วยเหลือ

๓๙

๓ สรุปลักษณะการให้ความช่วยเหลือ

๔๔

ประเภทของคำร้องและขั้นตอนการดำเนินงาน

๔๖

ประเภทของคำร้องขอความช่วยเหลือ มี ๒ ประเภท

๔๗

๑ ประเภทคำร้องที่ดำเนินการตามปกติ มี ๓ กรณี

๔๗

กรณีที่ ๑ การขอกู้ยืมเงินเพื่อปลดปล่อยหนี้สินหรือซื้อที่ดินเนื่องจากหนี้สิน

๔๗

ขั้นตอนการให้ความช่วยเหลือ มี ๖ ขั้นตอน



สารบัญ (ต่อ)

หน้า

ขั้นตอนที่ ๑ การรับคำร้องขอความช่วยเหลือ

ขั้นตอนที่ ๒ การดำเนินการไกล่เกลี่ยคู่กรณี

ขั้นตอนที่ ๓ การวิเคราะห์คำขอกู้

ขั้นตอนที่ ๔ การพิจารณาอนุมัติเงินกู้

ขั้นตอนที่ ๕ การพิจารณาอนุมัติเบิกจ่ายเงินกู้

ขั้นตอนที่ ๖ การโอนเงินกู้

กรณีที่ ๒ การขอกู้ยืมเงินเพื่อซื้อที่นาเช่า

๖๔

กรณีที่ ๓ การขอกู้ยืมเงินเพื่อการประกอบอาชีพ

๖๔

๒ ประเภทคำร้องที่ดำเนินการโดยเร่งด่วน มี ๒ กรณี

๖๘

กรณีที่ ๑ ชายฝากใกล้สิ้นสุทธระยะเวลาตามสัญญา

๖๘

กรณีที่ ๒ หนี้สินอยู่ระหว่างบังคับคดีประกาศขายทอดตลาด

๗๔

ขั้นตอนการให้ความช่วยเหลือ มี ๕ ขั้นตอน

ขั้นตอนที่ ๑ การรับคำร้องขอความช่วยเหลือ

ขั้นตอนที่ ๒ การวิเคราะห์คำขอกู้

ขั้นตอนที่ ๓ การพิจารณาอนุมัติเงินกู้

ขั้นตอนที่ ๔ การพิจารณาอนุมัติเบิกจ่ายเงิน

ขั้นตอนที่ ๕ การโอนเงิน

การกำหนดระยะเวลาในการให้ความช่วยเหลือเกษตรกรและผู้ยากจน กรณีปกติ

๗๕

การกำหนดระยะเวลาในการให้ความช่วยเหลือเกษตรกรและผู้ยากจน กรณีเร่งด่วน

๗๙

การดำเนินการทางคดี

๘๒

การติดตามและรายงาน

๘๔

ส่วนที่ ๓

มาตรการฟื้นฟูอาชีพและแนวทางการให้ความช่วยเหลือลูกหนี้กองทุนหมุนเวียน

เพื่อการกู้ยืมแก่เกษตรกรและผู้ยากจน

๙๓

๑. มาตรการสร้างแรงจูงใจ

๙๓

๒. มาตรการฟื้นฟูอาชีพ

๙๖

๓. มาตรการปรับโครงสร้างหนี้

๙๘

๔. มาตรการเปลี่ยนตัวลูกหนี้

๑๐๐



สารบัญ (ต่อ)

หน้า

๕. มาตรการประนอมหนี้ (ดีทรัพย์)	๑๐๑
๖. มาตรการดำเนินการทางกฎหมาย	๑๐๓
๗. มาตรการตัดหนี้สูญ	๑๑๑

ภาคผนวก

๑๑๓

ระเบียบ

ระเบียบสำนักนายกรัฐมนตรีว่าด้วยการช่วยเหลือเกษตรกรและผู้ยากจน (ฉบับที่ ๕) พ.ศ.๒๕๔๖	๑๑๖
ระเบียบสำนักนายกรัฐมนตรีว่าด้วยการช่วยเหลือเกษตรกรและผู้ยากจน (ฉบับที่ ๖) พ.ศ.๒๕๕๒	๑๑๘
ระเบียบสำนักนายกรัฐมนตรีว่าด้วยกองทุนหมุนเวียนเพื่อการกู้ยืมแก่เกษตรกรและผู้ยากจน (ฉบับที่ ๒) พ.ศ.๒๕๔๘	๑๒๒
ระเบียบสำนักนายกรัฐมนตรีว่าด้วยกองทุนหมุนเวียนเพื่อการกู้ยืมแก่เกษตรกรและผู้ยากจน (ฉบับที่ ๓) พ.ศ.๒๕๕๑	๑๒๓
ระเบียบว่าด้วยการบริหารกองทุนหมุนเวียนเพื่อการกู้ยืมแก่เกษตรกรและผู้ยากจน (ฉบับที่ ๒) พ.ศ. ๒๕๔๘	๑๒๔
ระเบียบว่าด้วยการบริหารกองทุนหมุนเวียนเพื่อการกู้ยืมแก่เกษตรกรและผู้ยากจน (ฉบับที่ ๓) พ.ศ.๒๕๕๐	๑๒๖
ระเบียบว่าด้วยการบริหารกองทุนหมุนเวียนเพื่อการกู้ยืมแก่เกษตรกรและผู้ยากจน (ฉบับที่ ๔) พ.ศ. ๒๕๕๑	๑๒๘

คำสั่งคณะกรรมการช่วยเหลือเกษตรกรและผู้ยากจน

คำสั่งคณะกรรมการช่วยเหลือเกษตรกรและผู้ยากจน ที่ ๑/๒๕๕๔ ลงวันที่ ๒๔ มกราคม ๒๕๕๔ เรื่อง แต่งตั้งคณะอนุกรรมการช่วยเหลือเกษตรกรและผู้ยากจน	๑๓๑
คำสั่งคณะกรรมการช่วยเหลือเกษตรกรและผู้ยากจน ที่ ๑/๒๕๕๑ ลงวันที่ ๔ มกราคม พ.ศ. ๒๕๕๑ เรื่อง มอบหมายให้คณะอนุกรรมการช่วยเหลือเกษตรกรและผู้ยากจน มีอำนาจพิจารณาอนุมัติค่าชอกู้เงินกองทุนหมุนเวียนเพื่อการกู้ยืมแก่เกษตรกรและผู้ยากจน	๑๓๘



สารบัญ (ต่อ)

หน้า

ประกาศ

ประกาศคณะกรรมการช่วยเหลือเกษตรกรและผู้ยากจน เรื่อง หลักเกณฑ์และวิธีการพิจารณาคัดเลือกผู้แทนเกษตรกรหรือผู้ยากจน ในคณะกรรมการช่วยเหลือเกษตรกรและผู้ยากจน (อชก.) ส่วนจังหวัด และอชก.ส่วนอำเภอ จำนวน ๒ คน ๑๔๐

มติคณะกรรมการ

มติคณะกรรมการช่วยเหลือเกษตรกรและผู้ยากจน และคณะกรรมการช่วยเหลือเกษตรกรและผู้ยากจนส่วนกลาง ๑๔๒

หลักเกณฑ์

หลักเกณฑ์การอนุมัติให้ตัดหนี้สูญและการประนอมหนี้ในกรณีลูกหนี้ไม่สามารถชำระหนี้ได้ ๑๕๒

หลักเกณฑ์การใช้บุคคลค้ำประกันร่วมในการขอกู้เงินกองทุนหมุนเวียนฯ ๑๕๕

หลักเกณฑ์และวิธีปฏิบัติในการให้ความช่วยเหลือเกษตรกรและผู้ยากจน ลูกหนี้กองทุนหมุนเวียนฯ กรณีประสบภัยธรรมชาติหรือภัยพิบัติ ๑๕๖

หลักเกณฑ์ของประนอมหนี้ของเกษตรกรและผู้ยากจนที่ขอกู้เงินจากกองทุนหมุนเวียนเพื่อการกู้ยืมแก่เกษตรกรและผู้ยากจนเพื่อนำไปชำระหนี้ที่มีอยู่กับธนาคารหรือสถาบันการเงิน ๑๖๑

กรอบระยะเวลาการดำเนินงานตามคำรับรองการปฏิบัติราชการ

การขอกู้เงินกองทุนหมุนเวียนเพื่อการกู้ยืมแก่เกษตรกรและผู้ยากจน (๙๐ วันทำการ) ๑๖๔

กฎกระทรวงว่าด้วยการไถ่เกลียดและประนอมข้อพิพาททางแพ่ง พ.ศ. ๒๕๕๓ ๑๖๘

ข้อหาหรือเกี่ยวกับการปฏิบัติงานกองทุนหมุนเวียนฯ ๑๗๙

ตัวอย่างหนังสือสัญญาต่างๆ

หนังสือสัญญาขายฝากที่ดิน ๑๙๑

หนังสือสัญญาจำนอง ๑๙๕

หนังสือสัญญากู้เงินตามกฎหมายใหม่ ๑๙๗

หนังสือสัญญาค้ำประกันเงินกู้ ๑๙๘

ตัวอย่างเอกสารสิทธิที่ดินตามประมวลกฎหมายที่ดิน

โฉนดที่ดิน (น.ส.๔จ) ๑๙๙

โฉนดที่ดิน ที่ห้ามโอนภายในสิบปีตาม ๕๘ แห่งประมวลกฎหมายที่ดิน ๒๐๑

หนังสือรับรองการทำประโยชน์ (น.ส.ต.ก.) ๒๐๓

หนังสือรับรองการทำประโยชน์ (น.ส.ต.) ๒๐๕



ส่วนที่ ๑







ระเบียบสำนักนายกรัฐมนตรี ว่าด้วยการช่วยเหลือเกษตรกรและผู้ยากจน พ.ศ.๒๕๒๘

โดยที่รัฐบาลมีนโยบายที่จะแก้ไขปัญหาความเดือดร้อนของเกษตรกรและผู้ยากจน ในด้านที่ดิน หนี้สิน กฎหมาย และคดีความ และการประกอบอาชีพให้มีประสิทธิภาพยิ่งขึ้น สมควรปรับปรุงระเบียบสำนักนายกรัฐมนตรี ว่าด้วยการปฏิบัติงานของคณะกรรมการสอบสวนเรื่อง ที่ดินทำกินและหนี้สินของชาวนาชาวไร่ (ก.ส.ส.) พ.ศ.๒๕๑๙ และระเบียบสำนักงานปลัดสำนัก นายกรัฐมนตรี ว่าด้วยการช่วยเหลือประชาชนทางกฎหมายและคดี พ.ศ.๒๕๒๓ เสียใหม่ ให้เป็น ระเบียบฉบับเดียวกัน และจัดตั้งคณะกรรมการเพื่อให้มีอำนาจและหน้าที่รับผิดชอบในการวางแผนงาน และแผนงานในการช่วยเหลือเกษตรกรและผู้ยากจน ทั้งในปัญหาเฉพาะหน้าเร่งด่วนหรือปัญหาที่ กระทบกระเทือนเกษตรกรและผู้ยากจนเป็นการทั่วไป

อาศัยอำนาจตามความในข้อ ๙ (๘) แห่งประกาศของคณะปฏิวัติ ฉบับที่ ๒๑๘ ลงวันที่ ๒๙ กันยายน พ.ศ.๒๕๑๕ นายกรัฐมนตรีโดยความเห็นชอบของคณะรัฐมนตรีจึงออกระเบียบไว้ ดังต่อไปนี้

ข้อ ๑ ระเบียบนี้เรียกว่า “ระเบียบสำนักนายกรัฐมนตรี ว่าด้วยการช่วยเหลือเกษตรกรและ ผู้ยากจน พ.ศ.๒๕๒๘”

ข้อ ๒ ให้ใช้ระเบียบนี้ ตั้งแต่วันที่ ๑๕ กุมภาพันธ์ ๒๕๒๘ เป็นต้นไป

ข้อ ๓ ให้ยกเลิก

(๑) ระเบียบสำนักนายกรัฐมนตรี ว่าด้วยการปฏิบัติงานของคณะกรรมการสอบสวน เรื่องที่ดินทำกินและหนี้สินของชาวนาชาวไร่ (ก.ส.ส.) พ.ศ.๒๕๑๙

(๒) ระเบียบสำนักงานปลัดสำนักนายกรัฐมนตรี ว่าด้วยการช่วยเหลือประชาชน ทางกฎหมายและคดี พ.ศ.๒๕๒๓

บรรดาระเบียบ ข้อบังคับ มติคณะรัฐมนตรี และคำสั่งอื่นใดที่กำหนดไว้แล้วในระเบียบนี้ หรือซึ่งขัดหรือแย้งกับระเบียบนี้ ให้ใช้ระเบียบนี้แทน





ข้อ ๔ ในระเบียบนี้

“เกษตรกร” หมายความว่า ผู้ประกอบอาชีพทำนา ทำสวน ทำไร่ ทำนาเกลือ เลี้ยงสัตว์ หรือเกษตรกรรมอื่น ตามที่ กชก. กำหนด

“ผู้ยากจน” หมายความว่า ผู้ไม่มีทรัพย์สินเพียงพอ และอยู่ในภาวะที่ไม่สามารถ จะช่วยตนเองได้

“หน่วยงานของรัฐ” หมายความว่า กระทรวง ทบวง กรม ราชการส่วนภูมิภาค ราชการส่วนท้องถิ่น รัฐวิสาหกิจ และหน่วยงานอื่นของรัฐ

“เจ้าหน้าที่ของรัฐ” หมายความว่า ข้าราชการ พนักงาน ลูกจ้าง หรือผู้ปฏิบัติงานอื่น ในหน่วยงานของรัฐ

“สำนักงาน”^(๑) หมายความว่า สำนักบริหารกองทุนเพื่อช่วยเหลือเกษตรกรและ รับเรื่องร้องเรียน สำนักงานปลัดกระทรวงเกษตรและสหกรณ์

“ธนาคาร” หมายความว่า ธนาคารเพื่อการเกษตรและสหกรณ์การเกษตร

“อชก.ส่วนอำเภอ” หมายความว่า ความรวมถึงกิ่งอำเภอด้วย

ข้อ ๕^(๒) ให้รัฐมนตรีว่าการกระทรวงเกษตรและสหกรณ์ รักษาการตามระเบียบนี้

หมวด ๑

คณะกรรมการ

ข้อ ๖^(๓) ให้มีคณะกรรมการคณะหนึ่ง เรียกว่า “คณะกรรมการช่วยเหลือเกษตรกรและ ผู้ยากจน” เรียกโดยย่อว่า “กชก.” ประกอบด้วย

(๑) รองนายกรัฐมนตรีที่นายกรัฐมนตรี มอบหมาย	ประธานกรรมการ
(๒) รัฐมนตรีว่าการกระทรวงเกษตรและสหกรณ์หรือ รัฐมนตรีช่วยว่าการกระทรวงเกษตรและสหกรณ์ ที่รัฐมนตรีว่าการกระทรวงเกษตรและสหกรณ์ มอบหมาย	รองประธาน กรรมการ
(๓) ปลัดกระทรวงเกษตรและสหกรณ์	กรรมการ
(๔) ปลัดกระทรวงมหาดไทย	กรรมการ
(๕) เลขาธิการคณะกรรมการพัฒนาการเศรษฐกิจ และสังคมแห่งชาติ	กรรมการ

(๑) (๓) ความในข้อนี้แก้ไขเพิ่มเติมโดยข้อ ๓ ข้อ ๔ แห่งระเบียบสำนักนายกรัฐมนตรี ว่าด้วยการช่วยเหลือเกษตรกรและผู้ยากจน (ฉบับที่ ๖) พ.ศ.๒๕๕๒

(๒) ความในข้อนี้แก้ไขเพิ่มเติมโดยข้อ ๔ แห่งระเบียบสำนักนายกรัฐมนตรี ที่ว่าด้วยการช่วยเหลือเกษตรกรและผู้ยากจน (ฉบับที่ ๕) พ.ศ.๒๕๕๖





- | | |
|---|--------------------------------|
| (๖) ผู้อำนวยการสำนักงบประมาณ | กรรมการ |
| (๗) อัยการสูงสุด | กรรมการ |
| (๘) รองปลัดกระทรวงเกษตรและสหกรณ์ที่รับผิดชอบงาน
ของสำนักบริหารกองทุนเพื่อช่วยเหลือเกษตรกรและ
รับเรื่องร้องเรียน สำนักงานปลัดกระทรวงเกษตรและสหกรณ์ | กรรมการ |
| (๙) หัวหน้าผู้ตรวจราชการกระทรวงเกษตรและสหกรณ์ | กรรมการ |
| (๑๐) อธิบดีกรมบัญชีกลาง | กรรมการ |
| (๑๑) อธิบดีกรมประมง | กรรมการ |
| (๑๒) อธิบดีกรมปศุสัตว์ | กรรมการ |
| (๑๓) อธิบดีกรมส่งเสริมการเกษตร | กรรมการ |
| (๑๔) เลขาธิการสำนักงานเศรษฐกิจการเกษตร | กรรมการ |
| (๑๕) เลขาธิการสำนักงานกองทุนฟื้นฟูและพัฒนาเกษตรกร | กรรมการ |
| (๑๖) ผู้จัดการธนาคารเพื่อการเกษตรและสหกรณ์การเกษตร | กรรมการ |
| (๑๗) ผู้แทนเกษตรกรที่กระทรวงเกษตรและสหกรณ์
แต่งตั้ง จำนวนสองคน | กรรมการ |
| (๑๘) ผู้ทรงคุณวุฒิที่ประธาน กชก. แต่งตั้ง จำนวนสองคน | กรรมการ |
| (๑๙) ผู้อำนวยการสำนักบริหารกองทุน
เพื่อช่วยเหลือเกษตรกรและรับเรื่องร้องเรียน
สำนักงานปลัดกระทรวงเกษตรและสหกรณ์ | กรรมการและ
เลขานุการ |
| (๒๐) เจ้าหน้าที่สำนักบริหารกองทุน
เพื่อช่วยเหลือเกษตรกรและรับเรื่องร้องเรียน
สำนักงานปลัดกระทรวงเกษตรและสหกรณ์
ที่ได้รับมอบหมาย จำนวนสองคน | กรรมการและ
ผู้ช่วยเลขานุการ |

ข้อ ๖^(๔) ทวิ กรรมการผู้ทรงคุณวุฒิที่ประธาน กชก. แต่งตั้ง และกรรมการซึ่งเป็นผู้แทนเกษตรกรที่กระทรวงเกษตรและสหกรณ์แต่งตั้งมีวาระการดำรงตำแหน่งคราวละสองปี

ในกรณีที่กรรมการผู้ทรงคุณวุฒิที่ประธาน กชก. แต่งตั้ง หรือกรรมการซึ่งเป็นผู้แทนเกษตรกรที่กระทรวงเกษตรและสหกรณ์แต่งตั้งพ้นจากตำแหน่งก่อนวาระ ผู้มีอำนาจแต่งตั้งอาจแต่งตั้งผู้อื่นเป็นกรรมการแทนได้ และให้ผู้ที่ได้รับแต่งตั้งให้ดำรงตำแหน่งแทนอยู่ในตำแหน่งเท่ากับวาระที่เหลืออยู่ของผู้ซึ่งตนแทน

(๔) ความในข้อ ๖ ทวิ แก้ไขเพิ่มเติมโดยข้อ ๕ แห่งระเบียบสำนักนายกรัฐมนตรี ว่าด้วยการช่วยเหลือเกษตรกรและผู้ยากจน (ฉบับที่ ๔) พ.ศ.๒๕๔๑





เมื่อครบกำหนดวาระการดำรงตำแหน่งตามวรรคหนึ่ง หากยังมีได้มีการแต่งตั้งกรรมการผู้ทรงคุณวุฒิ หรือกรรมการซึ่งเป็นผู้แทนเกษตรกรขึ้นใหม่ ให้กรรมการผู้ทรงคุณวุฒิหรือกรรมการซึ่งเป็นผู้แทนเกษตรกรซึ่งพ้นจากตำแหน่งตามวาระนั้นอยู่ในตำแหน่งเพื่อดำเนินงานต่อไป จนกว่ากรรมการผู้ทรงคุณวุฒิหรือกรรมการซึ่งเป็นผู้แทนเกษตรกร ซึ่งได้รับแต่งตั้งใหม่เข้ารับหน้าที่ กรรมการผู้ทรงคุณวุฒิหรือกรรมการซึ่งเป็นผู้แทนเกษตรกร ซึ่งพ้นจากตำแหน่งตามวาระอาจได้รับแต่งตั้งอีกได้

ข้อ ๖ ตรี^(๕) นอกจากการพ้นจากตำแหน่งตามวาระตามข้อ ๖ ทวิ กรรมการผู้ทรงคุณวุฒิที่ประธาน กชก. แต่งตั้ง และกรรมการซึ่งเป็นผู้แทนเกษตรกรที่กระทรวงเกษตรและสหกรณ์แต่งตั้งพ้นจากตำแหน่ง เมื่อ

- (๑) ตาย
- (๒) ลาออก
- (๓) ประธาน กชก. หรือกระทรวงเกษตรและสหกรณ์ แล้วแต่กรณีให้ออก
- (๔) เป็นบุคคลล้มละลาย
- (๕) เป็นคนไร้ความสามารถหรือคนเสมือนไร้ความสามารถ
- (๖) ได้รับโทษจำคุกโดยคำพิพากษาถึงที่สุดให้จำคุก เว้นแต่เป็นโทษสำหรับความผิดที่ได้กระทำโดยประมาท หรือความผิดลหุโทษ

ข้อ ๗ ให้ กชก. มีอำนาจและหน้าที่ ดังต่อไปนี้

- (๑) กำหนดนโยบายและแผนงานในการช่วยเหลือเกษตรกรและผู้ยากจนเกี่ยวกับเรื่องที่เป็นปัญหาเฉพาะเร่งด่วน หรือที่กระทบกระเทือนเกษตรกรและผู้ยากจนทั้งในด้านเกี่ยวกับหนี้สินและคดีความ และปัญหาในการประกอบอาชีพ
- (๒) หาทางช่วยเหลือเกษตรกรและผู้ยากจนให้มีรายได้ที่แท้จริงสูงขึ้นทั้งทางตรงและทางอ้อม
- (๓) ให้การสนับสนุน ประสานงาน เร่งรัด ติดตาม ประเมินผลและแก้ไขปัญหามูลค่าต่างๆ ในการดำเนินงานช่วยเหลือเกษตรกรและผู้ยากจนของส่วนราชการที่เกี่ยวข้อง
- (๔) ปฏิบัติการในเรื่องที่เกี่ยวกับการช่วยเหลือเกษตรกรและผู้ยากจน ตามที่นายกรัฐมนตรี หรือคณะรัฐมนตรีมอบหมาย

(๕) ความในข้อ ๖ ตรี แก้ไขเพิ่มเติมโดยข้อ ๕ แห่งระเบียบสำนักนายกรัฐมนตรี ว่าด้วยการช่วยเหลือเกษตรกรและผู้ยากจน (ฉบับที่ ๔) พ.ศ. ๒๕๔๑





ข้อ ๘ กชก. จะแต่งตั้งคณะอนุกรรมการเพื่อช่วยดำเนินงานด้านต่างๆ ที่เกี่ยวข้อง หรือปฏิบัติกรอย่างหนึ่งอย่างใด ตามที่ กชก. มอบหมายก็ได้

ข้อ ๙^(๖) การประชุมของคณะกรรมการ ต้องมีกรรมการมาประชุมไม่น้อยกว่ากึ่งหนึ่งของจำนวนกรรมการทั้งหมด จึงจะเป็นองค์ประชุม

ให้ประธานกรรมการเป็นประธานในที่ประชุม ในกรณีที่ประธานกรรมการไม่มาประชุมหรือไม่อาจปฏิบัติหน้าที่ได้ ให้รองประธานกรรมการเป็นประธานในที่ประชุม หากรองประธานกรรมการไม่มาประชุมหรือไม่อาจปฏิบัติหน้าที่ได้ ให้ที่ประชุมเลือกกรรมการคนหนึ่งเป็นประธานในที่ประชุม

การวินิจฉัยชี้ขาดของที่ประชุม ให้ถือเสียงข้างมาก กรรมการคนหนึ่งให้มีเสียงหนึ่งในการลงคะแนน ถ้าคะแนนเสียงเท่ากันให้ประธานในที่ประชุมออกเสียงเพิ่มอีกเสียงหนึ่งเป็นเสียงชี้ขาด

ข้อ ๑๐^(๗) ให้มีคณะอนุกรรมการเพื่อช่วยดำเนินงานของ กชก. ดังต่อไปนี้

(๑) คณะอนุกรรมการช่วยเหลือเกษตรกรและผู้ยากจนส่วนกลาง เรียกโดยย่อว่า “อชก. ส่วนกลาง”

(๒) คณะอนุกรรมการช่วยเหลือเกษตรกรและผู้ยากจนกรุงเทพมหานคร เรียกโดยย่อว่า “อชก. กทม.”

(๓) คณะอนุกรรมการช่วยเหลือเกษตรกรและผู้ยากจนเขต เรียกโดยย่อว่า “อชก. เขต”

(๔) คณะอนุกรรมการช่วยเหลือเกษตรกรและผู้ยากจนส่วนจังหวัด เรียกโดยย่อว่า “อชก. ส่วนจังหวัด”

(๕) คณะอนุกรรมการช่วยเหลือเกษตรกรและผู้ยากจนส่วนอำเภอ เรียกโดยย่อว่า “อชก. ส่วนอำเภอ”

คณะอนุกรรมการแต่ละคณะ ประกอบด้วยกรรมการตามที่ กชก. แต่งตั้ง มีจำนวนไม่น้อยกว่าเจ็ดคน แต่ไม่เกินสิบห้าคน

ข้อ ๑๑ คณะอนุกรรมการตามข้อ ๑๐ มีอำนาจหน้าที่ ดังต่อไปนี้

(๑) สอบสวนข้อเท็จจริง โกล่เกลี่ย และประนีประนอมข้อพิพาทระหว่างบุคคลผู้เป็นคู่กรณี หรือบุคคลที่เกี่ยวข้องกับเกษตรกรหรือผู้ยากจน ที่ได้รับความเดือดร้อนเสียหายหรือไม่ได้รับความเป็นธรรมเกี่ยวกับเรื่องหนี้สิน ที่ดินทำกิน และคดีความ เพื่อปลดปล่อยหรือลดหนี้สิน เพื่อไถ่ถอนหรือซื้อที่ดินทำกินคืน เพื่อให้ได้รับความเป็นธรรม หรือระงับ หรือแก้ไขปัญหาคือพิพาทและความเดือดร้อน

(๖) ความในข้อนี้แก้ไขเพิ่มเติมโดยข้อ ๖ แห่งระเบียบสำนักนายกรัฐมนตรี ว่าด้วยการช่วยเหลือเกษตรกรผู้ยากจน (ฉบับที่ ๕) พ.ศ. ๒๕๔๖

(๗) ความในข้อนี้แก้ไขเพิ่มเติมโดยข้อ ๕ แห่งระเบียบสำนักนายกรัฐมนตรี ว่าด้วยการช่วยเหลือเกษตรกรผู้ยากจน (ฉบับที่ ๖) พ.ศ. ๒๕๕๒





(๒) ดำเนินการให้ทางราชการช่วยเหลือทางการเงินในการปลดปล่อยหนี้สิน
ไถ่ถอน ซื่อที่ดินทำกินคืน หรือแก้ไขปัญหาการประกอบอาชีพของเกษตรกร

(๓) ช่วยเหลือเกษตรกรและผู้ยากจนในทางกฎหมายและคดีความตามข้อ ๑๖ และ
ข้อ ๑๗

(๔) ปฏิบัติงานตามมติของ กชก. หรือตามที่ประธาน กชก. มอบหมาย

(๕) ช่วยเหลือในการจัดที่ดินของทางราชการให้แก่เกษตรกรและผู้ยากจนซึ่ง
ไม่มีที่ดินทำกิน

(๖) ช่วยเหลือจัดส่งเกษตรกรและผู้ยากจนที่ไม่มีที่ดินทำกินเข้าไปในที่ดินที่
ทางราชการจัดให้

นอกจากนี้ อชก.ส่วนกลาง มีอำนาจหน้าที่ในการเร่งรัดติดตามผลการปฏิบัติงานของ
คณะอนุกรรมการอื่น และ อชก.เขต และ อชก.ส่วนอำเภอ มีหน้าที่ช่วยเหลือปฏิบัติงานตามที่
อชก.ส่วนกลาง อชก.กทม. และ อชก.ส่วนจังหวัด มอบหมายด้วย

ข้อ ๑๒ ให้นำข้อ ๙ มาใช้บังคับแก่การประชุมของคณะอนุกรรมการโดยอนุโลม

หมวด ๒

ความมุ่งหมายและขอบเขตของการช่วยเหลือ

ข้อ ๑๓ การให้ความช่วยเหลือตามระเบียบนี้ มีความมุ่งหมาย ดังต่อไปนี้

(๑) ช่วยเหลือ ให้คำแนะนำ ปรีกษา หรือชี้แจงแก่ ผู้ขอความช่วยเหลือที่เป็นเกษตรกร
หรือผู้ยากจนทางด้านกฎหมายให้เข้าใจและดำเนินการได้ถูกต้อง โดยประสงค์จะให้ผู้ขอสามารถ
แก้ปัญหาด้วยตนเองได้

(๒) ช่วยระงับข้อพิพาทในเรื่องกรรมสิทธิ์หรือสิทธิครอบครองในที่ดิน หรือข้อพิพาท
อื่นที่มีอยู่ หรือจะเกิดขึ้น

(๓) ช่วยเหลือในทางกฎหมายและคดีความ

(๔) ศึกษา วิเคราะห์ปัญหาที่เกิดขึ้น เพื่อหาทางแก้ไขปรับปรุงมาตรการในการ
ช่วยเหลือเกษตรกรและผู้ยากจน

(๕) ประสานงานกับหน่วยงานของรัฐหรือหน่วยงานอื่นที่เกี่ยวข้อง เพื่อให้การ
ช่วยเหลือเป็นไปตามความมุ่งหมาย

การให้ความช่วยเหลือตามระเบียบนี้ ผู้ขอความช่วยเหลือไม่ต้องเสียค่าใช้จ่ายหรือ
ค่าตอบแทนใดๆ เว้นแต่ค่าใช้จ่ายตามข้อ ๑๘





ข้อ ๑๔ ผู้มีสิทธิขอความช่วยเหลือตามระเบียบนี้ ได้แก่ เกษตรกรและผู้ยากจน การยื่นขอความช่วยเหลือ ให้ปฏิบัติตามหลักเกณฑ์และวิธีการที่ กชก. กำหนด เมื่อได้รับคำขอความช่วยเหลือแล้ว ให้คณะอนุกรรมการหรือเจ้าหน้าที่ผู้รับผิดชอบ ดำเนินการให้ความช่วยเหลือตามระเบียบนี้โดยไม่ชักช้า

ข้อ ๑๕ การให้ความช่วยเหลือในเรื่องที่ดินทำกินและหนี้สิน จะต้องเป็นเรื่องตามประเภท คำขอ ดังต่อไปนี้

- (๑) กล่าวหาว่า คู่กรณีเรียกเก็บดอกเบี้ยเกินกว่าอัตราที่กฎหมายกำหนด
- (๒) กล่าวหาว่า คู่กรณีทำกลฉ้อฉล ช่มชู้ นิตินกรรมอำพราง เอาเปรียบหรือใช้วิธีการ โดยไม่สุจริตในการทำนิติกรรมหรือสัญญา
- (๓) ขอไถ่ถอนหรือซื้อที่ดินคืนจากคู่กรณีที่เคยเป็นหนี้สินกันมาก่อน หรือบุคคลอื่น ที่รับโอนกรรมสิทธิ์ที่ดินไป หรือขอให้ทางราชการช่วยเหลือทางการเงินเพื่อไถ่ถอน หรือซื้อคืนที่ดิน เช่นว่านั้น
- (๔) เกี่ยวกับกรณีพิพาทในเรื่องกรรมสิทธิ์หรือสิทธิครอบครองที่ดิน
- (๕) ขอให้ทางราชการจัดที่ดินให้ทำกิน
- (๖) เรื่องอื่นๆ ตามที่ กชก. เห็นสมควร

ข้อ ๑๖ การให้ความช่วยเหลือทางกฎหมาย จะให้ความช่วยเหลือโดยให้คำแนะนำ ปรึกษา หรือให้ความช่วยเหลือทางด้านอื่นๆ อันไม่เกี่ยวกับคดี

ข้อ ๑๗ การให้ความช่วยเหลือทางคดี จะช่วยเหลือในกรณีที่เป็นข้อพิพาทหรือคดีระหว่าง เอกชนด้วยกัน ทั้งคดีแพ่งและคดีอาญา ซึ่งมีลักษณะอย่างหนึ่งอย่างใด ดังต่อไปนี้

- (๑) ผู้ขอความช่วยเหลือมีความจำเป็นต้องใช้สิทธิทางศาล เพราะได้รับความเดือดร้อน หรือเสียหาย หรืออาจจะเดือดร้อนหรือเสียหาย เนื่องจากไม่ได้รับความเป็นธรรมหรือถูกข่มขู่รังแก อย่างร้ายแรง และไม่มีทรัพย์สินพอจะเสียค่าจ้างทนายความเพื่อดำเนินคดีโดยลำพังตนเองได้
- (๒) ในกรณีที่ผู้ขอความช่วยเหลือเป็นผู้ต้องหาหรือเป็นจำเลยในคดีอาญา ซึ่งมีข้อ คดีที่พนักงานอัยการเป็นโจทก์ จะดำเนินการช่วยเหลือเมื่อสอบข้อเท็จจริงแล้วมีเหตุที่น่าเชื่อว่า ไม่ได้ได้รับความเป็นธรรม
- (๓) ในคดีอาญาที่ผู้ขอความช่วยเหลือเป็นผู้เสียหาย จะดำเนินการช่วยเหลือเฉพาะ กรณีความผิดอันยอมความได้ และคดีนั้นพนักงานสอบสวนไม่ดำเนินคดีให้ หรือผู้ขอความช่วยเหลือ มิได้มอบคดีให้พนักงานสอบสวน เนื่องจากต้องการดำเนินคดีเอง ซึ่งสำนักงานพิจารณาแล้วเห็นสมควร ให้ความช่วยเหลือ





ข้อ ๑๘ การช่วยเหลือทางคดีจะช่วยเหลือโดยจัดหาทนายความว่าต่างแก้ต่างให้ โดยผู้ขอความช่วยเหลือไม่ต้องเสียค่าใช้จ่ายสำหรับทนายความ แต่ในคดีแพ่ง ผู้ขอความช่วยเหลือต้องเสียค่าใช้จ่ายในการดำเนินคดีหรือต่อสู้คดี เช่น ค่าขึ้นศาล ค่าฤชาธรรมเนียม และค่าธรรมเนียมอื่นๆ ค่าสืบพยานนอกศาล ค่าป่วยการ และค่าพาหนะพยาน ค่ารังวัดทำแผนที่ ค่าธรรมเนียมเจ้าพนักงานบังคับคดี ค่าธรรมเนียมและค่าทนายความที่ศาลกำหนดให้ผู้แพ้คดีต้องชำระตามประเภทและจำนวนที่กำหนดไว้ตามประมวลกฎหมายวิธีพิจารณาความแพ่ง หรือกฎหมายอื่น

ข้อ ๑๙ คำขอรับความช่วยเหลือในกรณีต่อไปนี้ ต้องห้ามมิให้รับไว้พิจารณา

(๑) เรื่องที่ศาลพิพากษาหรือมีคำสั่งถึงที่สุดแล้ว เว้นแต่กรณีที่มีกฎหมายบัญญัติให้ยื่นคำขอให้พิจารณาใหม่ได้

(๒) เรื่องที่คณะรัฐมนตรี หรือนายกรัฐมนตรี ในฐานะหัวหน้ารัฐบาลมีมติหรือคำสั่งเด็ดขาดแล้ว

(๓) เรื่องที่มีกฎหมายกำหนดให้เป็นหน้าที่ของหน่วยงานใดโดยเฉพาะเป็น ผู้ช่วยเหลือและอยู่ในระหว่างการดำเนินการของหน่วยงานนั้น

(๔) เหตุแห่งการร้องเรียนเกิดขึ้นเป็นเวลานานแล้ว และไม่มีทางจะช่วยเหลือได้

(๕) เรื่องที่คณะอนุกรรมการ หรือสำนักงานเคยพิจารณาแล้ว เห็นว่าไม่อาจช่วยเหลือได้และได้สั่งยุติการช่วยเหลือแล้ว ตามข้อ ๒๙ เว้นแต่ในกรณีที่พยานหลักฐานเพิ่มเติมใหม่ อันจะทำให้ข้อเท็จจริงเปลี่ยนไปจากเดิม

(๖) เรื่องที่คู่กรณีได้เคยยอมความ และได้มีการบันทึกกลางสารบบความแพ่ง ณ อำเภอ กิ่งอำเภอ หรือเขตไว้แล้ว หรือเรื่องที่ได้ผ่านการไกล่เกลี่ยตามข้อ ๒๒ หรือข้อ ๒๕ แล้วแต่ผู้มีส่วนได้เสียขอให้แก้ไขหรือคัดค้านการประนีประนอมยอมความเดิม โดยมีหลักฐานหรือข้อเท็จจริงเพิ่มเติมที่ปรากฏชัดในภายหลัง และการให้ความช่วยเหลือไม่เป็นการกระทบกระเทือนสิทธิหรือประโยชน์ของบุคคลภายนอกผู้ทำการโดยสุจริตและเสียค่าตอบแทน

(๗) เรื่องเกี่ยวกับคดีซึ่งผู้ขอได้จ้างทนายความดำเนินคดีเอง หรือมีหน่วยงานอื่นให้ความช่วยเหลือทางกฎหมายอยู่แล้ว

(๘) เรื่องที่เป็นคดีหรือข้อพิพาทเกี่ยวกับการดำเนินการหรือการปฏิบัติงานของหน่วยงานของรัฐ หรือเจ้าหน้าที่ของรัฐซึ่งปฏิบัติการตามอำนาจหน้าที่ที่กฎหมายหรือระเบียบแบบแผนกำหนดให้เป็นอำนาจหน้าที่ของหน่วยงาน หรือเจ้าหน้าที่นั้น





(๙) เรื่องที่ผู้ขอความช่วยเหลือมิใช่ผู้เสียหาย หรือผู้แทนผู้เสียหายตามกฎหมาย เว้นแต่ในกรณีที่พิสูจน์ได้ว่า ผู้ขอความช่วยเหลือเป็นบิดา มารดา คู่สมรส หรือบุตรของผู้เสียหายและมีสิทธิที่จะได้รับมรดกหรือส่วนแบ่งในทรัพย์สินของผู้เสียหายหรือที่ผู้เสียหายมีสิทธิได้รับ

ข้อ ๒๐ ในกรณีที่มีปัญหาว่า คำขอใดจะได้รับการพิจารณาหรือไม่ เพียงใด ให้เป็นหน้าที่ของ กชก. เป็นผู้ชี้ขาด

หมวด ๓

หน่วยงานที่รับผิดชอบและวิธีการช่วยเหลือ

ข้อ ๒๑ อชก. ส่วนกลาง มีหน้าที่รับผิดชอบในการพิจารณาคำขอรับความช่วยเหลือจากเกษตรกรและผู้ยากจนทั่วราชอาณาจักร

อชก. กทม. อชก. เขต อชก. ส่วนจังหวัด และ อชก. ส่วนอำเภอ มีหน้าที่รับผิดชอบในการพิจารณาคำขอความช่วยเหลือจากเกษตรกรและผู้ยากจน ซึ่งมีภูมิลำเนาหรือที่ดินซึ่งเป็นมูลกรณีเรียกร้องตั้งอยู่ในเขตท้องที่นั้นๆ

สำนักงาน มีหน้าที่รับผิดชอบในการให้ความช่วยเหลือทางกฎหมายและคดี และเรื่องอื่นๆ ตามที่ กชก. หรือคณะอนุกรรมการสั่งให้พิจารณา และเป็นหน่วยงานธุรการของ กชก. และ อชก. ส่วนกลาง

ข้อ ๒๒ การให้ความช่วยเหลือในเรื่องที่ดินทำกินและหนี้สินของคณะอนุกรรมการให้ดำเนินการ ดังต่อไปนี้

(๑) ให้ อชก. เขต หรือ อชก. ส่วนอำเภอ ซึ่งได้รับคำขอความช่วยเหลือ ทำการตรวจสอบเอกสารหลักฐานและสอบสวนปากคำคู่กรณีและพยาน แล้วดำเนินการไกล่เกลี่ย หากประนีประนอมกันได้ก็ให้ลงสารบบความแฟ้มไว้เป็นหลักฐาน หากไม่สามารถไกล่เกลี่ยประนีประนอม คู่กรณีได้ให้ส่งเรื่องให้ อชก. กทม. หรือ อชก. ส่วนจังหวัด แล้วแต่กรณีพิจารณาคำวินิจฉัยของ อชก. กทม. หรือ อชก. ส่วนจังหวัด ให้เป็นที่สุด เว้นแต่ในกรณีที่ อชก. กทม. หรือ อชก. ส่วนจังหวัดเห็นว่าเป็นกรณีที่เหมาะสมได้รับการพิจารณาให้ความช่วยเหลือโดย กชก. ก็ให้นำเสนอ อชก. โดยผ่านทางสำนักงาน เพื่อดำเนินการต่อไป





(๒) สำหรับคำขอรับความช่วยเหลือ ซึ่งเสนอมายัง อชก.ส่วนกลาง ให้ อชก.ส่วนกลาง มีอำนาจหน้าที่เช่นเดียวกับ อชก.เขต หรือ อชก.ส่วนอำเภอ ในการสอบสวนและ โกล่เกลี่ยข้อพิพาท หากสามารถไกล่เกลี่ยให้คู่กรณีประนีประนอมกันได้ ให้สำนักงานจัดส่งบันทึก ยอมความไปลงสารบบความแพ่ง ณ เขตหรืออำเภอแห่งท้องที่ที่ผู้ขอความช่วยเหลือมีภูมิลำเนา หรือท้องที่ซึ่งที่ดินอันเป็นมูลกรณีเรียกร้องตั้งอยู่ หากไม่สามารถไกล่เกลี่ยได้ ให้ อชก.ส่วนกลาง มีคำวินิจฉัย และให้ถือว่าคำวินิจฉัยนั้นเป็นที่สุด เว้นแต่ในกรณีที่ อชก.ส่วนกลาง เห็นว่า เป็นกรณีที่เหมาะสมควรได้รับการพิจารณาให้ความช่วยเหลือโดย กชก. ก็ให้นำเสนอ กชก. เพื่อดำเนินการต่อไป

ในการดำเนินการของ อชก.ส่วนกลาง ตาม (๒) ถ้า อชก.ส่วนกลาง เห็นสมควรเพื่อความสะดวกของผู้ขอความช่วยเหลือ หรือคู่กรณีที่อยู่ห่างไกล หรือเพราะเหตุอื่น จะส่งเรื่องให้ อชก.เขต อชก.ส่วนอำเภอ อชก.กทม. หรือ อชก.ส่วนจังหวัด เพื่อดำเนินการตาม (๑) ก็ได้ เมื่อได้ดำเนินการ ได้ผลประการใดแล้วให้คณะอนุกรรมการดังกล่าว แจ้ง อชก.ส่วนกลาง ทราบโดยเร็ว

ในกรณีตามวรรคสอง ให้ถือว่า อชก.ส่วนกลาง เป็นเจ้าของเรื่อง

ข้อ ๒๓ ในกรณีที่คณะอนุกรรมการใดได้รับคำขอรับความช่วยเหลือ ตามข้อ ๒๒ มากมาย และมีปัญหาเกี่ยวกับความเร่งด่วนของเรื่อง หรือระยะเวลาในการดำเนินการ ให้คณะอนุกรรมการนั้น พิจารณาจัดแบ่งกลุ่มอนุกรรมการเพื่อแยกกันทำหน้าที่สอบสวนไกล่เกลี่ยตามที่ประธานอนุกรรมการ มอบหมายได้ตามความจำเป็น ในการนี้ ให้อนุกรรมการที่ได้รับมอบหมายมีอำนาจหน้าที่เช่นเดียวกับ คณะอนุกรรมการที่ตนเป็นอนุกรรมการทุกประการ

ข้อ ๒๔ ในการดำเนินการของคณะอนุกรรมการตามข้อ ๒๒ ให้ถือปฏิบัติ ดังต่อไปนี้

(๑) ตรวจสอบพยานหลักฐานหรือข้อเท็จจริงเกี่ยวกับการทำนิติกรรมหรือสัญญา หากปรากฏว่า มีการกระทำผิดกฎหมาย ให้แจ้งเจ้าหน้าที่ผู้มีอำนาจตามกฎหมายดำเนินคดีแก่ ผู้กระทำผิดต่อไป

(๒) ทำการประนีประนอมโดยถือความสมัครใจของคู่กรณี แล้วลงสารบบความแพ่งไว้ ณ ที่ว่าการอำเภอ กิ่งอำเภอ หรือที่ทำการเขตท้องที่ ถ้ามีปัญหาเกี่ยวกับจำนวนหนี้สิน การเรียกหรือเก็บดอกเบี้ย การอ้างสิทธิเกี่ยวกับกรรมสิทธิ์ในที่ดิน การทำนิติกรรมหรือการอ้าง พยานหลักฐานที่เกี่ยวข้องซึ่งเป็นประเด็นโต้แย้งระหว่างคู่กรณีและไม่สามารถยุติได้ให้คณะอนุกรรมการ มอบให้อนุกรรมการหรือเจ้าหน้าที่ที่เกี่ยวข้อง หรือส่วนราชการที่มีหน้าที่พิสูจน์หลักฐาน ตรวจสอบ เอกสาร พิสูจน์หลักฐาน หรือติดตามสืบสวนพยาน และเสนอคณะอนุกรรมการพิจารณาต่อไป





(๓) ในกรณีที่ที่ดินทำกินของผู้ขอความช่วยเหลือได้ตกเป็นกรรมสิทธิ์ของเจ้าหนี้หรือบุคคลอื่นแล้ว และที่ดินเป็นที่ทำกินที่สำคัญของผู้ขอความช่วยเหลือ ให้พิจารณาประเมินประเมินขอไถ่ถอน หรือซื้อที่ดินคืนจากเจ้าหนี้หรือบุคคลอื่นนั้น แล้วส่งเรื่องให้ธนาคารรับไปพิจารณาอนุมัติเงินกู้ตามหลักเกณฑ์และข้อบังคับของธนาคาร หรือเสนอเรื่องให้ กชก. พิจารณาหาทางจัดสรรที่ดินของรัฐตลอดจนจัดบริการอย่างอื่นให้เป็นการสงเคราะห์ตามอำนาจหน้าที่ หรือส่งให้ส่วนราชการที่เกี่ยวข้องรับไปพิจารณาแก้ไขหรือให้การสงเคราะห์ผู้ขอความช่วยเหลือตามควรแก่ความจำเป็น

(๔) ในกรณีขอให้ทางราชการช่วยเหลือจัดสรรที่ดินให้ทำกิน ให้ทำการสอบสวนข้อเท็จจริงตามแบบที่ กชก. กำหนด ถ้าจังหวัดได้มีการจัดสรรที่ดินแปลงใหญ่ตามประมวลกฎหมายที่ดิน ให้พิจารณาดำเนินการให้ผู้ขอความช่วยเหลือได้รับการจัดสรรก่อน หากจัดให้ไม่ได้ให้ส่งเรื่องให้สำนักงานเพื่อพิจารณาดำเนินการต่อไป

(๕) ในกรณีขอความช่วยเหลือในการดำเนินคดีทางศาล ให้ทำการสอบสวนข้อเท็จจริงและตรวจสอบเอกสารที่เกี่ยวข้อง แล้วส่งเรื่องให้สำนักงานพิจารณาดำเนินการต่อไป

ข้อ ๒๕ การให้ความช่วยเหลือไกล่เกลี่ยข้อพิพาททางกฎหมายและคดีของคณะอนุกรรมการนั้น เมื่อคู่กรณีตกลงกันได้ ให้บันทึกไว้เป็นหลักฐานและลงลายมือชื่อของคู่กรณีทั้งสองฝ่ายไว้ แล้วส่งต้นฉบับไปเก็บรักษาที่สำนักงาน กับมอบสำเนาข้อตกลงหรือสัญญาประนีประนอมยอมความให้คู่กรณีแต่ละฝ่ายไว้เป็นหลักฐาน ถ้าคู่กรณีประสงค์จะนำข้อตกลงหรือสัญญาประนีประนอมยอมความนั้นไปลงสารบบความแพ่ง ณ ที่ว่าการอำเภอ กิ่งอำเภอ หรือที่ทำการเขต ให้มีหนังสืออำนวยความสะดวก

ในกรณีที่มีการขอความช่วยเหลือตามระเบียบนี้ และคู่กรณีขอให้อนุกรรมการคนใดคนหนึ่งหรือหลายคน หรือเจ้าหน้าที่ของสำนักงานทำหน้าที่เป็นอนุญาโตตุลาการ เพื่อพิจารณาข้อพิพาทข้อใดข้อหนึ่งหรือทั้งหมด บุคคลนั้นอาจรับเป็นอนุญาโตตุลาการก็ได้

ข้อ ๒๖ การให้ความช่วยเหลือในการดำเนินคดีทางศาล ให้สำนักงานดำเนินการ ดังนี้

(๑) ในกรณีผู้ขอความช่วยเหลือถูกฟ้องร้องเป็นจำเลยในคดีแพ่ง และจำเป็นต้องยื่นคำให้การแก้คดี ถ้าปรากฏว่าคดีนั้นใกล้จะครบกำหนดเวลายื่นคำให้การแล้ว ให้ดำเนินการช่วยเหลือได้เท่าที่กฎหมายวิธีพิจารณาความเปิดช่องให้และตามที่จำเป็น แต่ถ้าปรากฏในเวลาต่อมาว่าเป็นกรณีที่ไม่อาจขอความช่วยเหลือได้ตามระเบียบนี้ให้ยุติการช่วยเหลือ แล้วแจ้งให้ผู้ขอความช่วยเหลือทราบโดยเร็ว

(๒) ในกรณีผู้ขอความช่วยเหลือเป็นผู้ต้องหาหรือจำเลยในคดีอาญาให้ดำเนินการช่วยเหลือเท่าที่จำเป็น เพื่อให้ผู้ขอได้รับความช่วยเหลือได้รับความเป็นธรรมในการต่อสู้คดี





ข้อ ๒๗ ในการดำเนินการตามข้อ ๒๖ ให้สำนักงานจัดทนายความช่วยดำเนินคดีว่าต่างแก่ต่าง ให้ผู้ขอความช่วยเหลือจนคดีถึงที่สุด และช่วยเหลือในชั้นบังคับคดีเท่าที่จำเป็น

ในกรณีจำเป็น สำนักงานโดยอนุมัติ กชก. อาจจัดให้มีทนายความอาสาสมัครช่วยดำเนินการ ด้วยก็ได้

ค่าใช้จ่ายของทนายความ ให้เป็นไปตามหลักเกณฑ์หรือระเบียบของทางราชการ

ข้อ ๒๘ ในกรณีที่เห็นเป็นการสมควร สำนักงานโดยความเห็นชอบของ กชก. อาจมอบข้อพิพาทข้อใดข้อหนึ่งหรือคดีใดคดีหนึ่งซึ่งอยู่ในความรับผิดชอบ ให้หน่วยงานของรัฐหรือหน่วยงานอื่นที่เกี่ยวข้องสอบข้อเท็จจริง หรือจัดทนายความช่วยเหลือทางคดีก็ได้

ข้อ ๒๙ ให้คณะอนุกรรมการหรือสำนักงานยุติการช่วยเหลือ ในกรณีดังต่อไปนี้

- (๑) ผู้ขอความช่วยเหลือได้รับผลตามที่ประสงค์แล้ว
- (๒) ปรากฏว่า ผู้ขอความช่วยเหลือไม่มีสิทธิขอความช่วยเหลือตามระเบียบนี้ หรือใช้สิทธิโดยไม่สุจริต หรือไม่ชอบด้วยกฎหมาย
- (๓) ในทางคดีไม่มีพยานหลักฐานเพียงพอ หรือมีโอกาสน้อยที่จะชนะคดีและการดำเนินคดีต่อไป จะเป็นการสิ้นเปลืองเกินสมควร หรือเสียความเป็นธรรม
- (๔) ผู้ขอความช่วยเหลือไม่ปฏิบัติตามหลักเกณฑ์กฎหมายกำหนดไว้ หรือไม่ปฏิบัติตามระเบียบนี้หรือหลักเกณฑ์และวิธีการที่ออกตามระเบียบนี้
- (๕) ศาลมีคำพิพากษาหรือคำสั่งถึงที่สุดและมีการบังคับคดีแล้ว
- (๖) ผู้ขอความช่วยเหลือไม่ประสงค์จะขอรับความช่วยเหลือต่อไป
- (๗) คณะอนุกรรมการพิจารณาแล้วเห็นควรให้ยุติการช่วยเหลือ
- (๘) กรณีอื่นๆ ตามระเบียบนี้

เมื่อยุติการช่วยเหลือแล้วให้แจ้งเป็นหนังสือให้ผู้ขอรับความช่วยเหลือทราบภายในสิบวันทำการ นับแต่วันที่สั่งยุติการช่วยเหลือ และรายงานให้ กชก. ทราบ

ข้อ ๓๐ การช่วยเหลือด้านอื่น และการติดต่อประสานงานกับหน่วยงานของรัฐ หน่วยงานอื่นที่เกี่ยวข้อง หรือบุคคลใด ให้พิจารณาดำเนินการตามความเหมาะสมและตามระเบียบแบบแผนของทางราชการ





หมวด ๔ เบ็ดเตล็ด

ข้อ ๓๑ การใช้จ่ายเงินในการช่วยเหลือเกษตรกรและผู้ยากจน ให้ถือปฏิบัติตามระเบียบของทางราชการ

ข้อ ๓๒ ให้คณะกรรมการและสำนักงานรายงานผลการปฏิบัติงานทุก ๔ เดือน ตามงวดเงินงบประมาณให้ กชก. ทราบ

ข้อ ๓๓ เพื่อความสะดวกในการปฏิบัติงาน ให้สำนักงานจัดให้มีสมุดทะเบียนสารบบความแบบพิมพ์ เพื่อใช้ในการปฏิบัติงาน และคู่มือหรือแนวทางในการปฏิบัติงานที่ไม่ขัดต่อระเบียบนี้ได้ตามความเหมาะสม

ข้อ ๓๔ ในกรณีมีปัญหาหรือข้อสงสัยในการปฏิบัติงานใดๆ ให้เสนอ กชก. พิจารณาวินิจฉัย

ข้อ ๓๕ ให้คณะกรรมการช่วยเหลือเกษตรกรและผู้ยากจน ซึ่งแต่งตั้งขึ้นโดยคำสั่งสำนักนายกรัฐมนตรี ที่ ๒๒๒/๒๕๒๖ ลงวันที่ ๒๐ ธันวาคม พ.ศ. ๒๕๒๖ และคณะกรรมการช่วยเหลือเกษตรกรและผู้ยากจน ซึ่งแต่งตั้งโดยคณะกรรมการดังกล่าว เป็น กชก. อชก. ส่วนกลาง อชก. กทม. อชก. เขต อชก. ส่วนจังหวัด และ อชก. ส่วนอำเภอ ตามระเบียบนี้

ประกาศ ณ วันที่ ๑๕ กุมภาพันธ์ พ.ศ. ๒๕๒๘

(ลงชื่อ) **พลเอกเปรม ติณสูลานนท์**
(เปรม ติณสูลานนท์)
นายกรัฐมนตรี





ระเบียบสำนักนายกรัฐมนตรี ว่าด้วยกองทุนหมุนเวียนเพื่อการกู้ยืมแก่เกษตรกรและผู้ยากจน พ.ศ. ๒๕๔๖

โดยที่คณะรัฐมนตรีมีมติเมื่อวันที่ ๑๑ กุมภาพันธ์ พ.ศ. ๒๕๔๖ อนุมัติให้รวมเงินทุนหมุนเวียนช่วยเหลือเกษตรกรและผู้ยากจน กองทุนหมุนเวียนเพื่อปลดปล่อยหนี้สินเดิมของเกษตรกรที่ยากจน และกองทุนหมุนเวียนเพื่อช่วยเหลือเกษตรกรและผู้ยากจนด้านหนี้สินและที่ดินเข้าด้วยกัน ประกอบกับ มาตรา ๔๑ แห่งพระราชกฤษฎีกาโอนกิจการบริหารและอำนาจหน้าที่ของส่วนราชการให้เป็นไปตามพระราชบัญญัติปรับปรุงกระทรวง ทบวง กรม พ.ศ. ๒๕๔๕ พ.ศ. ๒๕๔๕ กำหนดให้โอนงานช่วยเหลือเกษตรกรและผู้ยากจน ในสำนักงานกลางช่วยเหลือเกษตรกรและแก้ไขปัญหาการบุกรุกที่ดินของรัฐ สำนักงานปลัดสำนักนายกรัฐมนตรี ไปเป็นของสำนักงานปลัดกระทรวงเกษตรและสหกรณ์

เพื่อให้การบริหารกองทุนที่เกิดจากการรวมเงินทุนและกองทุนดังกล่าวเป็นไปโดยความเรียบร้อย มีประสิทธิภาพและสอดคล้องกับนโยบายของรัฐบาล อาศัยอำนาจตามความในมาตรา ๑๑ (๘) แห่งพระราชบัญญัติระเบียบบริหารราชการแผ่นดิน พ.ศ. ๒๕๓๔ นายกรัฐมนตรีโดยความเห็นชอบของคณะรัฐมนตรีจึงวางระเบียบไว้ ดังต่อไปนี้

ข้อ ๑ ระเบียบนี้เรียกว่า “ระเบียบสำนักนายกรัฐมนตรี ว่าด้วยกองทุนหมุนเวียนเพื่อการกู้ยืมแก่เกษตรกรและผู้ยากจน พ.ศ. ๒๕๔๖”

ข้อ ๒ ระเบียบนี้ให้ใช้บังคับตั้งแต่วันถัดจากวันประกาศในราชกิจจานุเบกษาเป็นต้นไป

ข้อ ๓ ให้ยกเลิก

(๑) ระเบียบสำนักนายกรัฐมนตรี ว่าด้วยเงินทุนหมุนเวียนช่วยเหลือเกษตรกรและผู้ยากจน พ.ศ. ๒๕๒๘

(๒) ระเบียบสำนักนายกรัฐมนตรี ว่าด้วยเงินทุนหมุนเวียนช่วยเหลือเกษตรกรและผู้ยากจน (ฉบับที่ ๒) พ.ศ. ๒๕๓๕

(๓) ระเบียบสำนักนายกรัฐมนตรี ว่าด้วยเงินทุนหมุนเวียนช่วยเหลือเกษตรกรและผู้ยากจน (ฉบับที่ ๓) พ.ศ. ๒๕๔๒

(๔) ระเบียบสำนักนายกรัฐมนตรี ว่าด้วยเงินทุนหมุนเวียนช่วยเหลือเกษตรกรและผู้ยากจน (ฉบับที่ ๔) พ.ศ. ๒๕๔๓





(๕) ระเบียบสำนักนายกรัฐมนตรี ว่าด้วยกองทุนหมุนเวียนเพื่อปลดเปลื้องหนี้สินเดิมของเกษตรกรที่ยากจน พ.ศ. ๒๕๓๓

(๖) ระเบียบสำนักนายกรัฐมนตรี ว่าด้วยกองทุนหมุนเวียนเพื่อปลดเปลื้องหนี้สินเดิมของเกษตรกรที่ยากจน (ฉบับที่ ๒) พ.ศ. ๒๕๓๘

(๗) ระเบียบสำนักนายกรัฐมนตรี ว่าด้วยกองทุนหมุนเวียนเพื่อปลดเปลื้องหนี้สินเดิมของเกษตรกรที่ยากจน (ฉบับที่ ๓) พ.ศ. ๒๕๔๓

(๘) ระเบียบสำนักนายกรัฐมนตรี ว่าด้วยกองทุนหมุนเวียนเพื่อช่วยเหลือเกษตรกรและผู้ยากจนด้านหนี้สินและที่ดิน พ.ศ. ๒๕๓๖

(๙) ระเบียบสำนักนายกรัฐมนตรี ว่าด้วยกองทุนหมุนเวียนเพื่อช่วยเหลือเกษตรกรและผู้ยากจนด้านหนี้สินและที่ดิน (ฉบับที่ ๒) พ.ศ. ๒๕๓๘

(๑๐) ระเบียบสำนักนายกรัฐมนตรี ว่าด้วยกองทุนหมุนเวียนเพื่อช่วยเหลือเกษตรกรและผู้ยากจนด้านหนี้สินและที่ดิน (ฉบับที่ ๓) พ.ศ. ๒๕๔๓

ข้อ ๔ ในระเบียบนี้

“กองทุน” หมายความว่า กองทุนหมุนเวียนเพื่อการกู้ยืมแก่เกษตรกรและผู้ยากจน

“สำนักงาน” หมายความว่า สำนักงานปลัดกระทรวงเกษตรและสหกรณ์

“คณะกรรมการ” หมายความว่า คณะกรรมการช่วยเหลือเกษตรกรและผู้ยากจน ตามระเบียบสำนักนายกรัฐมนตรี ว่าด้วยการช่วยเหลือเกษตรกรและผู้ยากจน พ.ศ. ๒๕๒๘

“ธนาคาร” หมายความว่า ธนาคารเพื่อการเกษตรและสหกรณ์การเกษตร

“เกษตรกร” หมายความว่า ผู้ประกอบอาชีพทำนา ทำสวน ทำไร่ ทำนาเกลือ เลี้ยงสัตว์ หรืออาชีพเกษตรกรอื่นตามที่คณะกรรมการกำหนด

“เจ้าหนี้”^(๑) หมายความว่า เจ้าหนี้ที่เป็นบุคคลทั่วไป นิติบุคคลที่คณะกรรมการกำหนด ธนาคารพาณิชย์ตามกฎหมายว่าด้วยการธนาคารพาณิชย์ ธนาคารเพื่อการเกษตรและสหกรณ์การเกษตร ธนาคารอาคารสงเคราะห์ ธนาคารออมสิน หรือธนาคารพัฒนาวิสาหกิจขนาดกลางและขนาดย่อมแห่งประเทศไทย ทั้งนี้ ตามหลักเกณฑ์และเงื่อนไขที่คณะกรรมการกำหนด”

“ผู้ยากจน” หมายความว่า ผู้ที่ไม่มีทรัพย์สินเพียงพอและอยู่ในภาวะที่ไม่สามารถช่วยเหลือตนเองได้ตามหลักเกณฑ์ที่คณะกรรมการกำหนด

“ผู้กู้ยืม” หมายความว่า เกษตรกรหรือผู้ยากจนที่กู้ยืมเงินจากกองทุน

(๑) ความในข้อนี้แก้ไขเพิ่มเติมโดยข้อ ๓ แห่งระเบียบสำนักนายกรัฐมนตรี ว่าด้วยกองทุนหมุนเวียนเพื่อการกู้ยืมแก่เกษตรกรและผู้ยากจน (ฉบับที่ ๓) พ.ศ. ๒๕๕๑





ข้อ ๕ ให้จัดตั้งกองทุนหมุนเวียนเพื่อการกู้ยืมแก่เกษตรกรและผู้ยากจนขึ้นในสำนักงาน ปลัดกระทรวงเกษตรและสหกรณ์ โดยรวมเงินทุนหมุนเวียนช่วยเหลือเกษตรกรและผู้ยากจน กองทุนหมุนเวียนเพื่อปลดปล่อยหนี้สินเดิมของเกษตรกรที่ยากจน และกองทุนหมุนเวียนเพื่อช่วยเหลือเกษตรกรและผู้ยากจนด้านหนี้สินและที่ดินเข้าไว้ด้วยกัน

ข้อ ๖ กองทุนมีวัตถุประสงค์ ดังนี้

(๑) ให้กู้ยืมแก่เกษตรกรและผู้ยากจน ในกรณี ดังต่อไปนี้

(ก) เพื่อสนับสนุนให้เกษตรกรมีที่ดินทำกินของตนเองและปรับปรุงคุณภาพที่ดิน ทั้งนี้ ต้องเป็นปัญหาเฉพาะหน้าที่คณะกรรมการเห็นว่ามีคามจำเป็นเร่งด่วน

(ข) เพื่อเป็นทุนในการประกอบอาชีพของผู้กู้ยืมให้มีรายได้สูงขึ้น

(ค) เพื่อไถ่หรือไถ่ถอนที่ดินคืนจากการขายฝากหรือจำนอง เมื่อมีพฤติการณ์ว่า สิทธิหรือกรรมสิทธิ์ในที่ดินนั้นจะหลุดเป็นของเจ้าหนี้หรือบุคคลอื่นในที่สุด

(ง) เพื่อชำระหนี้ตามสัญญากู้ยืมเงินซึ่งผู้กู้ยืมได้นำที่ดินหรือหนังสือแสดงสิทธิในที่ดินให้เจ้าหนี้อยึดถือไว้เป็นประกันก่อนหรือขณะทำสัญญากู้ยืมเงิน เมื่อมีพฤติการณ์ว่า สิทธิหรือกรรมสิทธิ์ในที่ดินนั้นจะหลุดเป็นของเจ้าหนี้หรือบุคคลอื่นในที่สุด

(จ) เพื่อซื้อที่ดินที่ได้สูญเสียสิทธิหรือกรรมสิทธิ์ไป เนื่องจากการขายฝาก จำนอง หรือการกู้ยืมเงิน

(ฉ) เพื่อซื้อที่ดินตามสิทธิแห่งกฎหมายว่าด้วยการเช่าที่ดินเพื่อเกษตรกรรม

(๒) ให้ความช่วยเหลือเป็นค่าใช้จ่ายแก่เกษตรกรและผู้ยากจน กรณีมีข้อพิพาท เรื่องกรรมสิทธิ์หรือสิทธิการเช่าที่ดิน และค่าใช้จ่ายอื่นๆ ในการดำเนินคดี

ข้อ ๗ กองทุน ประกอบด้วยเงินและทรัพย์สิน ดังต่อไปนี้

(๑) เงิน ทรัพย์สินและหนี้สิน ซึ่งโอนมาตามข้อ ๑๖

(๒) เงินที่ได้รับจากงบประมาณรายจ่ายประจำปี

(๓) เงินที่รัฐบาลอุดหนุนให้

(๔) เงินที่ได้รับจากการชำระหนี้คืนและดอกผลที่เกิดจากการดำเนินงานของกองทุน

(๕) ดอกผลหรือประโยชน์ซึ่งเกิดจากเงินหรือทรัพย์สินของกองทุน

(๖) เงินหรือทรัพย์สินที่มีผู้มอบให้กองทุน

(๗) รายรับอื่นๆ





ข้อ ๘ ให้คณะกรรมการมีอำนาจ ดังนี้

- (๑) ให้ความเห็นชอบข้อตกลงที่สำนักงานทำกับธนาคาร ในวิธีปฏิบัติเกี่ยวกับการดำเนินงานในกิจการของกองทุน
- (๒) อนุมัติคำขอกู้เงินกองทุน ซึ่งผ่านการวิเคราะห์โดยธนาคารแล้ว
- (๓) ผ่อนผันให้ผู้กู้ยืมใช้ทรัพย์สินอื่น หรือบุคคลค้ำประกันเพิ่มเติมจากอสังหาริมทรัพย์ที่เป็นประกันเงินกู้
- (๔) อนุมัติการจ่ายเงิน
- (๕) กำหนดอัตราดอกเบี้ยเงินกู้
- (๖) ขยายเวลาการชำระหนี้เงินกู้
- (๗) อนุญาตให้ผู้กู้ยืมถอนจำนวน ถอนหรือเปลี่ยนแปลงหลักประกันอื่น
- (๘) อนุมัติให้ตัดหนี้สูญหรือปรนอมหนี้ในกรณีที่ลูกหนี้ไม่สามารถชำระหนี้ได้ตามหลักเกณฑ์ที่คณะกรรมการกำหนดโดยความเห็นชอบจากกระทรวงการคลัง
- (๙) ปรับปรุงโครงสร้างหนี้ให้แก่ลูกหนี้โดยไม่ทำให้กองทุนเสียหาย
- (๑๐) ดำเนินการอื่นใดที่เกี่ยวข้องกับการดำเนินงานของกองทุน

ข้อ ๙ การจ่ายเงินกองทุน ให้จ่ายได้ตามมติของคณะกรรมการ ดังต่อไปนี้

- (๑) เพื่อให้ผู้กู้ยืมและช่วยเหลือเกษตรกรและผู้ยากจนตามข้อ ๖
- (๒) เพื่อเป็นค่าใช้จ่ายในการประชาสัมพันธ์นโยบายของรัฐบาลตามระเบียบนี้
- (๓) เพื่อเป็นค่าใช้จ่ายอื่นในการดำเนินงานของกองทุน
- (๔) รายจ่ายอื่นๆ ตามที่คณะกรรมการเห็นสมควร

ข้อ ๑๐ ให้สำนักงานเปิดบัญชีเงินฝากไว้ที่กระทรวงการคลัง เรียกว่า “บัญชีกองทุนหมุนเวียนเพื่อการกู้ยืมแก่เกษตรกรและผู้ยากจน”

เพื่อความคล่องตัวในการบริหารงานของกองทุน ให้สำนักงานเปิดบัญชีเงินฝากไว้กับธนาคารเพื่อการดำเนินงานของกองทุน ภายในวงเงินและตามเงื่อนไขที่กำหนดไว้ในบันทึกข้อตกลงการดำเนินงานตามระเบียบนี้ระหว่างสำนักงานกับธนาคารที่ได้รับความเห็นชอบจากกระทรวงการคลัง

ข้อ ๑๑ วิธีปฏิบัติเกี่ยวกับการเบิกเงิน การจ่ายเงิน การรับเงิน การเก็บรักษาเงิน การนำส่งเงิน และวิธีการพัสดุของกองทุน ให้ปฏิบัติตามระเบียบของทางราชการโดยอนุโลม





ข้อ ๑๒ การบัญชีของกองทุน ให้ถือปฏิบัติตามระบบบัญชีคู่ตามที่กระทรวงการคลังกำหนด การปิดบัญชีให้กระทำปีละครั้ง และให้จัดทำงบการเงินพร้อมรายละเอียดประกอบส่งสำนักงานการตรวจเงินแผ่นดิน เพื่อตรวจสอบรับรองภายในหนึ่งร้อยยี่สิบวันนับตั้งแต่วันสิ้นปีบัญชี เมื่อสำนักงานการตรวจเงินแผ่นดินตรวจสอบรับรองแล้ว ให้ส่งงบการเงินดังกล่าวให้กรมบัญชีกลางทราบต่อไป

ข้อ ๑๓ ให้สำนักงานจัดให้มีการตรวจสอบภายในเกี่ยวกับการดำเนินงาน การเงิน การบัญชีของกองทุน และรายงานผลการตรวจสอบให้คณะกรรมการทราบ อย่างน้อยปีละครั้ง

ข้อ ๑๔ วิธีปฏิบัติอื่นใดนอกจากที่กำหนดไว้แล้วในระเบียบนี้ ให้ปฏิบัติตามระเบียบของทางราชการ โดยอนุโลม

ข้อ ๑๕ ในกรณีที่ไม่อาจปฏิบัติตามข้อกำหนดข้อหนึ่งข้อใดในระเบียบนี้ ให้ขอทำความตกลงกับกระทรวงการคลัง

ข้อ ๑๖ ให้โอนเงิน ทรัพย์สิน สิทธิและหนี้สินของเงินทุนหมุนเวียนช่วยเหลือเกษตรกรและผู้ยากจน กองทุนหมุนเวียนเพื่อปลดปล่อยหนี้สินเดิมของเกษตรกรที่ยากจน และกองทุนหมุนเวียนเพื่อช่วยเหลือเกษตรกรและผู้ยากจนด้านหนี้สินและที่ดินมาเป็นเงิน ทรัพย์สิน สิทธิและหนี้สินของกองทุนซึ่งอยู่ภายใต้การบริหารของสำนักงานตามระเบียบนี้

เกษตรกรและผู้ยากจนที่เป็นลูกหนี้ของเงินทุนหมุนเวียนและกองทุนหมุนเวียนตามวรรคหนึ่งให้ถือว่าเป็นลูกหนี้ของกองทุนตามระเบียบนี้

ข้อ ๑๗ บรรดาคำสั่ง มติ หลักเกณฑ์ที่ออกไว้ตามระเบียบสำนักนายกรัฐมนตรี ว่าด้วยเงินทุนหมุนเวียนช่วยเหลือเกษตรกรและผู้ยากจน พ.ศ. ๒๕๒๘ ระเบียบสำนักนายกรัฐมนตรี ว่าด้วยกองทุนหมุนเวียนเพื่อปลดปล่อยหนี้สินเดิมของเกษตรกรที่ยากจน พ.ศ. ๒๕๓๓ และระเบียบสำนักนายกรัฐมนตรี ว่าด้วยกองทุนหมุนเวียนเพื่อช่วยเหลือเกษตรกรและผู้ยากจนด้านหนี้สินและที่ดิน พ.ศ. ๒๕๓๖ ซึ่งไม่ขัดหรือแย้งกับระเบียบนี้ ให้ถือว่าเป็นคำสั่ง มติ หลักเกณฑ์ ที่ออกตามระเบียบนี้

ข้อ ๑๘ บรรดาคำขอของเกษตรกรและผู้ยากจนที่ได้ยื่นขอความช่วยเหลือไว้ตามระเบียบในข้อ ๑๗ ก่อนวันที่ระเบียบนี้ใช้บังคับ ให้ดำเนินการต่อไปจนกว่าคณะกรรมการจะมีมติอนุมัติหรือไม่อนุมัติ ทั้งนี้ ให้ดำเนินการให้แล้วเสร็จโดยเร็ว

ข้อ ๑๙ ให้ปลัดกระทรวงเกษตรและสหกรณ์เป็นผู้อนุมัติการใช้จ่ายเงินกองทุนให้เป็นไปตามมติของคณะกรรมการ รวมทั้งกำหนดระเบียบ หลักเกณฑ์ และวิธีปฏิบัติที่ไม่ขัดหรือแย้งกับระเบียบนี้ โดยความเห็นชอบของคณะกรรมการ





ข้อ ๒๐ ให้รัฐมนตรีว่ากระทรวงเกษตรและสหกรณ์รักษาการตามระเบียบนี้

ประกาศ ณ วันที่ ๑๔ พฤศจิกายน พ.ศ.๒๕๕๖

พันตำรวจโท

(ทักษิณ ชินวัตร)

นายกรัฐมนตรี

ประกาศในราชกิจจานุเบกษา ฉบับประกาศทั่วไป เล่ม ๑๒๐ ตอนพิเศษ ๑๓๔ ง วันที่ ๒๐ พฤศจิกายน พ.ศ.๒๕๕๖





ระเบียบว่าด้วยการบริหารกองทุนหมุนเวียนเพื่อการกู้ยืม แก่เกษตรกรและผู้ยากจน

พ.ศ.๒๕๕๗

โดยที่เป็นการสมควรให้การบริหารกองทุนหมุนเวียนเพื่อการกู้ยืมแก่เกษตรกรและผู้ยากจน เป็นไปด้วยความเรียบร้อย มีประสิทธิภาพ และสอดคล้องกับนโยบายของรัฐบาล อาศัยอำนาจตาม ระเบียบสำนักนายกรัฐมนตรี ว่าด้วยกองทุนหมุนเวียนเพื่อการกู้ยืมแก่เกษตรกรและผู้ยากจน พ.ศ.๒๕๕๖ ข้อ ๑๙ ปลัดกระทรวงเกษตรและสหกรณ์ โดยความเห็นชอบของคณะกรรมการช่วยเหลือเกษตรกรและผู้ยากจน จึงวางระเบียบไว้ ดังนี้

ข้อ ๑ ระเบียบนี้เรียกว่า “ระเบียบว่าด้วยการบริหารกองทุนหมุนเวียนเพื่อการกู้ยืมแก่ เกษตรกรและผู้ยากจน พ.ศ. ๒๕๕๗”

ข้อ ๒ ระเบียบนี้ให้ใช้บังคับตั้งแต่วันที่ประกาศเป็นต้นไป

ข้อ ๓ ในระเบียบนี้

“กองทุน” หมายความว่า กองทุนหมุนเวียนเพื่อการกู้ยืมแก่เกษตรกรและผู้ยากจน

“สำนักงาน” หมายความว่า สำนักงานปลัดกระทรวงเกษตรและสหกรณ์

“คณะกรรมการ” หมายความว่า คณะกรรมการช่วยเหลือเกษตรกรและผู้ยากจน ตามระเบียบสำนักนายกรัฐมนตรี ว่าด้วยการช่วยเหลือเกษตรกรและผู้ยากจน พ.ศ.๒๕๒๘

“คณะอนุกรรมการ” หมายความว่า คณะอนุกรรมการช่วยเหลือเกษตรกรและ ผู้ยากจนตามระเบียบสำนักนายกรัฐมนตรี ว่าด้วยการช่วยเหลือเกษตรกรและผู้ยากจน พ.ศ.๒๕๒๘

“ผู้แทนเกษตรกรในคณะอนุกรรมการส่วนจังหวัดและส่วนอำเภอ” หมายความว่า ผู้ที่ผ่านการคัดเลือกตามหลักเกณฑ์และวิธีการที่คณะกรรมการกำหนด และได้รับการแต่งตั้งโดย ประธานอนุกรรมการ

“ธนาคาร” หมายความว่า ธนาคารเพื่อการเกษตรและสหกรณ์การเกษตร

“เกษตรกร” หมายความว่า ผู้ประกอบอาชีพ ทำนา ทำสวน ทำไร่ ทำนาเกลือ เลี้ยงสัตว์ หรืออาชีพเกษตรกรรมอื่นตามที่คณะกรรมการกำหนด





“เจ้าหนี้”^(๑) หมายความว่า เจ้าหนี้ที่เป็นบุคคลทั่วไป นิติบุคคลที่คณะกรรมการกำหนด ธนาคารพาณิชย์ตามกฎหมายว่าด้วยการธนาคารพาณิชย์ ธนาคารเพื่อการเกษตรและสหกรณ์การเกษตร ธนาคารอาคารสงเคราะห์ ธนาคารออมสิน หรือธนาคารพัฒนาวิสาหกิจขนาดกลางและขนาดย่อมแห่งประเทศไทย ทั้งนี้ ตามหลักเกณฑ์และเงื่อนไขที่คณะกรรมการกำหนด

“ผู้ยากจน” หมายความว่า ผู้ที่ไม่มีทรัพย์สินเพียงพอและอยู่ในสถานะที่ไม่สามารถจะช่วยเหลือตนเองได้ตามหลักเกณฑ์ที่คณะกรรมการกำหนด

“ผู้กู้ยืม” หมายความว่า เกษตรกรหรือผู้ยากจนที่กู้ยืมเงินจากกองทุน

ข้อ ๔ ให้คณะกรรมการ โดยสำนักงานเป็นผู้บริหารกองทุนตามระเบียบนี้ มีอำนาจจ้างหรือมอบหมายให้ธนาคารเพื่อทำหน้าที่ในการให้เงินกู้เพื่อปลดปล่อยหนี้สินและให้ได้มาซึ่งสิทธิหรือกรรมสิทธิ์ในที่ดินของเกษตรกรและผู้ยากจน รวมทั้งเพื่อเป็นทุนในการประกอบอาชีพของผู้กู้ยืม

นอกเหนือหน้าที่รับผิดชอบตามที่กำหนดไว้ในสัญญาจ้างหรือความตกลงที่สำนักงานทำไว้กับธนาคารแล้ว ให้ธนาคารมีหน้าที่รับผิดชอบ ดังต่อไปนี้

- (๑) จัดทำคำขอกู้
- (๒) การรับคำขอ
- (๓) การตรวจสอบและประเมินราคาทรัพย์สินที่จำนองหรือบุคคลที่นำมาค้ำประกัน และวิเคราะห์คำขอกู้
- (๔) การทำสัญญากู้ยืมเงินกับผู้กู้ยืม
- (๕) การทำสัญญาค้ำประกัน
- (๖) การรับจำนองและการไถ่ถอนหลักประกัน
- (๗) การจ่ายเงินกู้
- (๘) การตรวจสอบการใช้เงินกู้
- (๙) การติดตามเร่งรัดเงินกู้
- (๑๐) การผิดชำระหนี้และการขยายเวลาการชำระหนี้เงินกู้
- (๑๑) การรับชำระคืนเงินกู้
- (๑๒) การเรียกคืนเงินกู้
- (๑๓) การเปลี่ยนตัวลูกหนี้ในกรณีลูกหนี้ตายหรือมีเหตุอันสมควร
- (๑๔) การทำบัญชีลูกหนี้ของกองทุน
- (๑๕) การวางทรัพย์สินแทนผู้กู้ยืม

(๑) ความในข้อนี้แก้ไขเพิ่มเติมโดยข้อ ๓ แห่งระเบียบว่าด้วยการบริหารกองทุนหมุนเวียนเพื่อการกู้ยืมแก่เกษตรกรและผู้ยากจน (ฉบับที่ ๔) พ.ศ.๒๕๕๑





ข้อ ๕ วิธีปฏิบัติเกี่ยวกับการดำเนินงานในกิจกรรมของเงินกองทุนอย่างน้อยจะต้องมีรายละเอียด ดังต่อไปนี้

- (๑) การจัดทำคำขอกู้และรับคำขอกู้
- (๒) การตรวจสอบและประเมินราคาทรัพย์สินที่จำนอง
- (๓) การวิเคราะห์คำขอกู้
- (๔) การทำสัญญากู้ยืมเงินกับผู้กู้ยืม
- (๕) การรับจำนองและไถ่ถอนหลักประกัน
- (๖) การจ่ายเงินกู้
- (๗) การตรวจสอบและแนะนำการใช้เงินกู้
- (๘) การติดตามเร่งรัดและเรียกคืนเงินต้นและดอกเบี้ย
- (๙) การรับชำระคืนเงินต้นและดอกเบี้ยตามข้อ ๒๖
- (๑๐) การผิดและการขยายเวลาชำระหนี้ เงินต้น และดอกเบี้ยตามข้อ ๒๗ ข้อ ๒๘

และข้อ ๒๙

- (๑๑) การจัดทำบัญชีลูกหนี้กองทุน
- (๑๒) การรายงานการรับจ่ายเงินกองทุนและผลการดำเนินงานของกองทุนต่อ

คณะกรรมการทุก ๓ เดือน

การกู้ยืมเงินเพื่อปลดปล่อยหนี้สิน หรือซื้อคืนที่ดินเนื่องจากหนี้สิน

ข้อ ๖ ผู้มีสิทธิขอกู้เงินเพื่อไถ่หรือไถ่ถอนที่ดินคืนจากการขายฝากหรือจำนอง หรือชำระหนี้ ตามสัญญากู้ยืมเงิน หรือซื้อคืนที่ดินที่ได้สูญเสียสิทธิหรือกรรมสิทธิ์ไป เนื่องจากการขายฝาก จำนอง หรือสัญญากู้ยืมเงิน ต้องเป็นเกษตรกรผู้ยากจน หรือผู้ยากจน หรือเป็นบิดา มารดา หรือคู่สมรส หรือบุตรของเกษตรกรผู้ยากจนหรือผู้ยากจน ซึ่ง

(๑) มีหนี้สินเนื่องจากการนำที่ดินไปขายฝาก จำนองไว้กับเจ้าหนี้ หรือกู้ยืมเงิน โดยได้นำที่ดินหรือหนังสือแสดงสิทธิในที่ดินให้เจ้าหนี้ยึดถือไว้เป็นประกันก่อนหรือขณะทำสัญญากู้ยืมเงิน หรือได้สูญเสียสิทธิหรือกรรมสิทธิ์ในที่ดินไปแล้ว เนื่องจากการขายฝาก จำนอง หรือสัญญากู้ยืมเงิน

(๒) มีหนี้สินอันเกิดจากเหตุสุจริตจำเป็น และเป็นภาระหนักแก่ผู้ขอกู้เงินทำให้ผู้ขอกู้เงินมีโอกาสที่จะไถ่หรือไถ่ถอน หรือชำระหนี้ตามสัญญากู้ยืมเงิน หรือซื้อคืนที่ดินได้น้อยมาก

(๓) เป็นผู้ที่ธนาคารไม่อนุมัติให้กู้เงินเพื่อการนี้

ข้อ ๗ ที่ดินที่จะไถ่หรือไถ่ถอน หรือซื้อคืน จะต้องเป็นที่ดินของเกษตรกรผู้ยากจน หรือผู้ยากจน หรือเป็นของบิดา มารดา หรือคู่สมรส หรือบุตรของเกษตรกรผู้ยากจน หรือผู้ยากจน





ข้อ ๘^(๒) หนี้ที่จะได้รับความช่วยเหลือเพื่อไถ่หรือไถ่ถอนที่ดินคืนจากการขายฝาก หรือจำนอง หรือเพื่อชำระหนี้ตามสัญญากู้ยืมเงิน หรือเพื่อซื้อคืนที่ดินที่ได้สูญเสียสิทธิหรือกรรมสิทธิ์ไป เนื่องจากการขายฝาก จำนอง หรือสัญญากู้ยืมเงิน ได้แก่ หนี้ที่ได้รับการประนอมหนี้ หรือหนี้ตามคำพิพากษา หรือหนี้ที่ได้รับความเห็นชอบจากคณะกรรมการ

สำหรับกรณีนี้ที่ขอความช่วยเหลือเพื่อไถ่ถอนที่ดินจากการจำนอง ซึ่งมีเจ้าหนี้เป็นนิติบุคคล ที่คณะกรรมการกำหนด ธนาคารพาณิชย์ตามกฎหมายว่าด้วยการธนาคารพาณิชย์ ธนาคารเพื่อการเกษตร และสหกรณ์การเกษตร ธนาคารอาคารสงเคราะห์ ธนาคารออมสิน หรือธนาคารพัฒนาวิสาหกิจ ขนาดกลางและขนาดย่อมแห่งประเทศไทย ทั้งนี้ ตามหลักเกณฑ์และเงื่อนไขที่คณะกรรมการกำหนด

ข้อ ๙ ให้ผู้ประสงค์จะขอกู้เงินยื่นคำร้องต่อคณะกรรมการส่วนอำเภอ ณ ที่ว่าการอำเภอ หรือคณะกรรมการเขต ณ สำนักงานเขต หรือธนาคาร หรือสำนักงานเกษตรอำเภอ หรือสำนักงาน เกษตรและสหกรณ์จังหวัดซึ่งผู้ร้องมีภูมิลำเนา หรือยื่นคำร้องต่อคณะกรรมการส่วนกลาง พร้อมทั้ง เอกสารหลักฐานประกอบคำร้อง

ข้อ ๑๐ เมื่อได้รับคำร้องตามข้อ ๙ แล้ว ให้คณะกรรมการประนอมหนี้ ไกล่เกลี่ยหนี้สิน ระหว่างคู่กรณีก่อน หรือในกรณีที่หนี้สินนั้นเป็นจำนวนที่ถูกต้องและเหมาะสม ซึ่งคณะกรรมการ ได้ให้ความเห็นชอบแล้ว ให้คณะกรรมการส่งเรื่องให้ธนาคารสาขา หรือธนาคารหน่วยอำเภอในจังหวัด หรืออำเภอนั้น หรือธนาคาร แล้วแต่กรณี พิจารณาคำขอกู้เงินตามหลักเกณฑ์ข้อ ๖ ข้อ ๗ และข้อ ๘

ข้อ ๑๑ เมื่อธนาคารพิจารณาและวิเคราะห์คำขอกู้เงินแล้ว ให้ธนาคารส่งผลการวิเคราะห์ พร้อมทั้งเอกสารที่เกี่ยวข้องให้สำนักงานหรือหน่วยงานที่เกี่ยวข้องเพื่อนำเสนอคณะกรรมการพิจารณาต่อไป

ข้อ ๑๒ ให้สำนักงานหรือหน่วยงานที่เกี่ยวข้องแจ้งผลการพิจารณาของคณะกรรมการ ให้ธนาคารทราบโดยเร็ว เพื่อดำเนินการตามระเบียบนี้

การกู้ยืมเงินเพื่อซื้อที่ดิน

ข้อ ๑๓ ผู้มีสิทธิขอกู้เงินเพื่อซื้อที่ดินตามสิทธิแห่งกฎหมายว่าด้วยการเช่าที่ดินเพื่อเกษตรกรรม ต้องมีคุณสมบัติ ดังนี้

- (๑) เป็นเกษตรกรผู้ยากจนหรือผู้ยากจน
- (๒) มีสัญชาติไทย
- (๓) เป็นผู้บรรลุนิติภาวะ
- (๔) ไม่เป็นบุคคลล้มละลาย หรือเป็นผู้มีหนี้สินล้นพ้นตัว
- (๕) มีความประพฤติดี มีความสามารถ และขยันขันแข็งในการประกอบอาชีพ
- (๖) ไม่มีที่ดินทำกินหรือที่อยู่อาศัยเป็นของตนเอง หรือมีแต่ไม่เพียงพอ
- (๗) เป็นผู้ที่ธนาคารไม่อนุมัติให้กู้เงินเพื่อการนี้

(๒) ความในข้อนี้แก้ไขเพิ่มเติมโดยข้อ ๔ แห่งระเบียบว่าด้วยการบริหารกองทุนหมุนเวียนเพื่อการกู้ยืมแก่เกษตรกรและผู้ยากจน (ฉบับที่ ๔) พ.ศ.๒๕๕๑





ข้อ ๑๔ ให้ผู้ประสงค์จะขอกู้เงินยืมคำร้องต่อคณะกรรมการส่วนอำเภอ ณ ที่ว่าการอำเภอ หรือคณะกรรมการเขต ณ สำนักงานเขต หรือธนาคาร หรือสำนักงานเกษตรอำเภอ หรือสำนักงานเกษตรและสหกรณ์จังหวัด ซึ่งผู้ร้องมีภูมิลำเนา หรือยื่นคำร้องต่อคณะกรรมการส่วนกลาง พร้อมทั้งเอกสารหลักฐานประกอบคำร้อง

เมื่อได้รับคำร้องตามวรรคแรกแล้ว กรณียื่นคำร้องต่อคณะกรรมการ ให้คณะกรรมการเรียกเจ้าของที่ดินมาทำความเข้าใจหรือไกล่เกลี่ยให้ได้ราคาที่เหมาะสมก่อน เมื่อคณะกรรมการได้ให้ความเห็นชอบแล้ว ให้คณะกรรมการส่งเรื่องให้ธนาคารสาขา หรือธนาคารหน่วยอำเภอในจังหวัด หรืออำเภอนั้น หรือธนาคาร แล้วแต่กรณี พิจารณาคำขอกู้เงินตามหลักเกณฑ์ข้อ ๑๓

ข้อ ๑๕ เมื่อธนาคารพิจารณาและวิเคราะห์คำขอกู้เงินแล้ว ให้ธนาคารส่งผลการวิเคราะห์ พร้อมทั้งเอกสารที่เกี่ยวข้องให้สำนักงานหรือหน่วยงานที่เกี่ยวข้องเพื่อนำเสนอคณะกรรมการพิจารณาต่อไป

ผลการพิจารณาของคณะกรรมการเป็นประการใด ให้สำนักงานหรือหน่วยงานที่เกี่ยวข้องแจ้งให้ธนาคารทราบโดยเร็ว เพื่อดำเนินการตามระเบียบนี้

การกู้ยืมเงินเพื่อการประกอบอาชีพ

ข้อ ๑๖ ผู้มีสิทธิขอกู้เงินเพื่อเป็นทุนในการประกอบอาชีพของผู้กู้ยืมให้มีรายได้สูงขึ้น ต้องเป็นเกษตรกรผู้ยากจนหรือผู้ยากจนที่กู้ยืมเงินจากกองทุน

ข้อ ๑๗ ให้ผู้ประสงค์จะขอกู้เงินยืมคำร้อง พร้อมรายละเอียดของโครงการที่ประสงค์จะขอกู้และหลักประกันเงินกู้ต่อคณะกรรมการส่วนอำเภอ ณ ที่ว่าการอำเภอ หรือคณะกรรมการเขต ณ สำนักงานเขต หรือธนาคาร หรือสำนักงานเกษตรอำเภอ หรือสำนักงานเกษตรและสหกรณ์จังหวัด ซึ่งผู้ร้องมีภูมิลำเนา หรือยื่นคำร้องต่อคณะกรรมการส่วนกลาง พร้อมทั้งเอกสารหลักฐานประกอบคำร้อง

สำหรับผู้ที่ขอกู้เงินเพื่อไถ่หรือไถ่ถอนที่ดินคืนจากการขายฝากหรือจำนอง หรือเพื่อชำระหนี้ ตามสัญญากู้ยืมเงิน หรือเพื่อซื้อที่ดินที่ได้สูญเสียสิทธิหรือกรรมสิทธิ์ไป เนื่องจากการขายฝาก จำนอง หรือสัญญากู้ยืมเงิน หรือเพื่อซื้อที่ดินตามสิทธิแห่งกฎหมายว่าด้วยการเช่าที่ดินเพื่อเกษตรกรรม พร้อมกับขอกู้เงินเพื่อเป็นทุนในการประกอบอาชีพด้วย ให้ยื่นคำร้องขอกู้ในคราวเดียวกันตามข้อ ๙ ได้

เมื่อได้รับคำร้องตามวรรคแรกหรือวรรคสองแล้ว กรณียื่นคำร้องต่อคณะกรรมการ ให้คณะกรรมการส่งเรื่องให้ธนาคารสาขา หรือธนาคารหน่วยอำเภอในจังหวัดหรืออำเภอนั้นหรือธนาคาร แล้วแต่กรณี พิจารณาคำขอกู้เงิน

ข้อ ๑๘ เมื่อธนาคารพิจารณาและวิเคราะห์คำขอกู้เงินแล้ว ให้ธนาคารส่งผลการวิเคราะห์ พร้อมทั้งเอกสารที่เกี่ยวข้องให้สำนักงานหรือหน่วยงานที่เกี่ยวข้องเพื่อนำเสนอคณะกรรมการพิจารณาต่อไป

ผลการพิจารณาของคณะกรรมการเป็นประการใด ให้สำนักงานหรือหน่วยงานที่เกี่ยวข้องแจ้งให้ธนาคารทราบโดยเร็ว เพื่อดำเนินการตามระเบียบนี้





จำนวนขั้นสูงของเงินกู้

ข้อ ๑๙^(๓) ให้คณะกรรมการพิจารณาอนุมัติจำนวนเงินกู้ของผู้กู้ยืมแต่ละราย ตามที่เห็นสมควร ภายในวงเงิน ดังนี้

(๑) กรณีกู้เงินเพื่อปลดปล่อยหนี้สิน หรือซื้อคืนที่ดินเนื่องจากหนี้สิน หรือซื้อที่ดิน ตามสิทธิแห่งกฎหมายว่าด้วยการเช่าที่ดินเพื่อเกษตรกรรม วงเงินไม่เกินห้าแสนบาท ถ้าเกินกว่าห้าแสนบาท ให้อยู่ในดุลพินิจของคณะกรรมการพิจารณาอนุมัติเป็นรายๆ ไป

(๒) กรณีกู้เงินเพื่อการประกอบอาชีพ วงเงินที่ขอกู้ขึ้นอยู่กับกิจกรรมที่ผู้กู้ยืมไป ดำเนินการตามหลักเกณฑ์และเงื่อนไขที่คณะกรรมการกำหนด

(๓) กรณีกู้เงินทั้งข้อ ๑๙ (๑) และ (๒) วงเงินกู้รวมกันต้องไม่เกินห้าแสนบาท ถ้าเกินกว่าห้าแสนบาท ให้อยู่ในดุลพินิจของคณะกรรมการพิจารณาอนุมัติเป็นรายๆ ไป

หลักประกันเงินกู้

ข้อ ๒๐^(๔) ในการกู้เงินเพื่อไถ่ถอนที่ดินคืนจากการขายฝากหรือจำนอง หรือเพื่อชำระหนี้ ตามสัญญาผู้ยืมเงิน หรือเพื่อซื้อคืนที่ดินที่ได้สูญเสียสิทธิหรือกรรมสิทธิ์ไป เนื่องจากการขายฝาก จำนอง หรือสัญญาผู้ยืมเงิน ผู้กู้ยืมต้องนำอสังหาริมทรัพย์ซึ่งปลดปล่อยหนี้สิน หรือซื้อคืน หรือซื้อด้วยเงินกู้ จากกองทุน และมีราคาประเมินไม่น้อยกว่าจำนวนเงินที่ให้กู้มาจำนองเป็นประกันเงินกู้ ทั้งนี้ ในการ ประเมินราคาอสังหาริมทรัพย์ดังกล่าวให้ใช้ราคาประเมินตามราคาประเมินของธนาคาร และกรณีที่มี สิ่งปลูกสร้างอยู่ในอสังหาริมทรัพย์นั้น ให้ธนาคารประเมินราคาสิ่งปลูกสร้างรวมด้วย ไม่ว่าสิ่งปลูกสร้างนั้น จะมีราคาเท่าใด โดยกรณีสิ่งปลูกสร้างมีการประกันวินาศภัยให้ประเมินราคา ในอัตราร้อยละ ๕๐ และ กรณีไม่มีการประกันวินาศภัยให้ประเมินราคาในอัตราร้อยละ ๓๐ ของราคาสิ่งปลูกสร้างที่ประเมินได้ แล้วนำราคาอสังหาริมทรัพย์และราคาสิ่งปลูกสร้างที่ประเมินได้ดังกล่าวมารวมกันเป็นราคาประเมิน หลักประกัน

ในกรณีที่อสังหาริมทรัพย์ที่นำมาจำนองเป็นประกันมีราคาประเมินน้อยกว่าจำนวนเงินที่ให้กู้ แต่ไม่น้อยกว่าร้อยละ ๗๐ ของจำนวนเงินที่ให้กู้ คณะกรรมการอาจพิจารณาให้นำอสังหาริมทรัพย์อื่น ซึ่งมีได้จำนองเป็นประกันต่อเจ้าหนี้รายอื่นมาจำนองเป็นประกันเพิ่มเติม หรืออาจให้จัดหาบุคคลมา ค้ำประกันตามหลักเกณฑ์การใช้บุคคลค้ำประกันร่วมด้วยก็ได้ ตามที่คณะกรรมการกำหนด เพื่อให้มี ราคาประเมินไม่น้อยกว่าจำนวนเงินที่ให้กู้

(๓) ความในข้อนี้แก้ไขเพิ่มเติมโดยข้อ ๕ แห่งระเบียบว่าด้วยการบริหารกองทุนหมุนเวียนเพื่อการกู้ยืมแก่เกษตรกรและผู้ยากจน (ฉบับที่ ๒) พ.ศ. ๒๕๔๘

(๔) ความในข้อนี้แก้ไขเพิ่มเติมโดยข้อ ๕ แห่งระเบียบว่าด้วยการบริหารกองทุนหมุนเวียนเพื่อการกู้ยืมแก่เกษตรกรและผู้ยากจน (ฉบับที่ ๔) พ.ศ. ๒๕๕๑





ในกรณีที่ต้องชำระหนี้ที่นำมาจำนองเป็นประกันมีราคาประเมินน้อยกว่าจำนวนเงินที่ให้กู้ แต่ไม่น้อยกว่าร้อยละ ๕๐ ของจำนวนเงินที่ให้กู้ คณะกรรมการอาจพิจารณาให้นำอสังหาริมทรัพย์อื่น ซึ่งมีได้จำนองเป็นประกันต่อเจ้าหนี้รายอื่นมาจำนองเป็นประกันเพิ่มเติม เพื่อให้มีราคาประเมิน ไม่น้อยกว่าจำนวนเงินที่ให้กู้

ข้อ ๒๑ ในการกู้เงินเพื่อเป็นทุนในการประกอบอาชีพ ผู้กู้ยืมต้องจำนองอสังหาริมทรัพย์เป็นประกันเงินกู้ ซึ่งอสังหาริมทรัพย์นั้นต้องมีราคาประเมินไม่น้อยกว่าจำนวนเงินที่ให้กู้ ทั้งนี้ในการประเมินราคาอสังหาริมทรัพย์ดังกล่าวให้ใช้ราคาประเมินตามราคาประเมินของธนาคารตามข้อ ๒๐ ได้โดยอนุโลม

ในกรณีกู้เงินไม่เกินสามหมื่นบาท ถ้าผู้ขอกู้ไม่อาจจัดหาอสังหาริมทรัพย์มาจำนองเป็นประกันเงินกู้ได้ ผู้ขอกู้อาจจัดหาบุคคลมาค้ำประกันตามหลักเกณฑ์การใช้บุคคลค้ำประกันตามที่คณะกรรมการกำหนด

ข้อ ๒๒ ในกรณีกู้เงินตามข้อ ๑๙ (๓) สามารถใช้หลักประกันตามหลักเกณฑ์ข้อ ๒๐ ได้โดยอนุโลม ทั้งนี้ วงเงินที่ผู้กู้รวมกันต้องมีราคาประเมินหลักประกันไม่น้อยกว่าจำนวนเงินที่ให้กู้

ข้อ ๒๓ การถอนจำนอง ถอน หรือเปลี่ยนแปลงหลักประกันอื่น จะกระทำได้ต่อเมื่อผู้กู้ยืมได้ชำระหนี้เงินกู้ของตนเองเสร็จสิ้น หรือเมื่อได้รับอนุญาตจากคณะกรรมการ

ข้อ ๒๔ การอนุญาตให้ผู้กู้ยืมเปลี่ยนแปลงหลักประกันในกรณีที่เป็นอสังหาริมทรัพย์ ให้ถือราคาทรัพย์สินตามที่ธนาคารได้ตรวจสอบและประเมินราคาแล้วในขณะที่ยื่นขอเปลี่ยนแปลง

อัตราดอกเบี้ย

ข้อ ๒๕ ดอกเบี้ยที่จะเรียกเก็บจากผู้กู้ยืมให้กำหนดไว้ในอัตราไม่เกินร้อยละ ๕ ต่อปี โดยคำนวณตามจำนวนเงินต้นคงเป็นหนี้รายวันนับตั้งแต่วันถัดจากวันรับเงินต้นจนถึงวันชำระคืนเสร็จ ทั้งนี้ไม่เป็นการทบต้น และในกรณีที่เห็นสมควรคณะกรรมการอาจเปลี่ยนแปลงอัตราดอกเบี้ยได้ตามความเหมาะสม

การชำระดอกเบี้ยให้ชำระพร้อมกับการชำระคืนเงินต้น หรือเงินต้นที่ต้องชำระเป็นรายงวด

ในกรณีผู้กู้ยืมประสบภัยธรรมชาติหรือภัยพิบัติ และพืชผลหรือผลผลิตทางการเกษตรกรรม หรือที่อยู่อาศัยได้รับความเสียหายเนื่องจากภัยธรรมชาติหรือภัยพิบัติทั้งหมดหรือเป็นส่วนใหญ่ ทำให้เกิดความเดือดร้อนคณะกรรมการอาจพิจารณาให้งดและหรือลดดอกเบี้ยได้ตามหลักเกณฑ์และเงื่อนไขที่คณะกรรมการกำหนด หรือกรณีได้รับความเสียหายอย่างร้ายแรงด้วยเหตุใดๆ และคณะกรรมการพิจารณาแล้วเห็นว่าผู้กู้ยืมไม่มีความสามารถที่จะชำระหนี้ได้อีกต่อไป คณะกรรมการอาจพิจารณาขอลำหนายเป็นหนี้สูญเฉพาะดอกเบี้ยหรือเงินต้น หรือทั้งเงินต้นและดอกเบี้ยตามเหตุผลความจำเป็นของผู้กู้ยืมก็ได้ ตามหลักเกณฑ์และเงื่อนไขที่คณะกรรมการกำหนดโดยความเห็นชอบของกระทรวงการคลัง





การชำระคืนเงินต้นและดอกเบี้ย

ข้อ ๒๖ ให้ผู้กู้ยืมชำระคืนเงินต้นและดอกเบี้ยเป็นรายงวดให้แล้วเสร็จ ภายในเวลาไม่เกิน ๒๐ ปี นับตั้งแต่วันที่ถัดจากวันที่ได้รับเงินต้น

ในกรณีที่เห็นสมควร คณะกรรมการอาจกำหนดให้มีระยะเวลาที่ผู้กู้ยืมยังไม่ต้องชำระคืนเงินต้นก็ได้ โดยให้ชำระเฉพาะดอกเบี้ย แต่ไม่เกิน ๕ ปีแรก ทั้งนี้ ขึ้นอยู่กับกิจกรรมที่ผู้กู้ยืมไปดำเนินการ โดยพิจารณาเหตุผลความจำเป็นของผู้กู้ยืมและความสามารถในการชำระหนี้ของผู้กู้ยืมตามที่ธนาคารเสนอ

การผิดชำระหนี้และการขยายเวลาชำระหนี้เงินกู้

ข้อ ๒๗ ในกรณีที่ผู้กู้ยืมไม่สามารถชำระเงินรายงวด งวดใดงวดหนึ่งได้ทั้งหมด หรือบางส่วน ตามที่กำหนดไว้ เนื่องจากมีเหตุจำเป็นอันควรพออนผั้น ธนาคารอาจอนุมัติให้ผิดการชำระเงินรายงวดนั้น ทั้งหมดหรือบางส่วนได้ตามที่เห็นสมควร แต่ไม่เกินสองคราวติดต่อกันคราวละไม่เกินหนึ่งปี ทั้งนี้ ต้องไม่เกินระยะเวลาที่กำหนดไว้ในระเบียบ

ข้อ ๒๘ ในกรณีที่ผู้กู้ยืมไม่สามารถชำระเงินกู้ได้ตามกำหนดระยะเวลา หรือไม่สามารถชำระหนี้เงินกู้ให้เสร็จสิ้นภายในระยะเวลาชำระหนี้ที่กำหนดไว้ในสัญญา เนื่องจากมีเหตุจำเป็นอันควรพออนผั้น ให้ธนาคารเสนอเรื่องให้คณะกรรมการพิจารณา คณะกรรมการอาจพิจารณาขยายระยะเวลาชำระหนี้ให้ผู้กู้ยืมได้ตามที่เห็นสมควร แต่ไม่เกินสามคราว คราวละไม่เกินสองปี หรือพิจารณาปรับโครงสร้างหนี้ได้ตามหลักเกณฑ์และเงื่อนไขที่คณะกรรมการกำหนด

ข้อ ๒๙ การผิดชำระหนี้ การขยายระยะเวลาการชำระหนี้เงินกู้ และการปรับปรุงโครงสร้างหนี้ ตามข้อ ๒๗ และข้อ ๒๘ ให้ธนาคารและคณะกรรมการพิจารณาพออนผั้นตามข้อเท็จจริงเกี่ยวกับเหตุผลความจำเป็นของผู้กู้ยืม รวมทั้งความสามารถในการชำระหนี้และประวัติการชำระหนี้ของผู้กู้ยืม

การเรียกคืนเงินกู้

ข้อ ๓๐ ในกรณีใดกรณีหนึ่งดังต่อไปนี้ ธนาคารอาจเรียกคืนเงินกู้และให้ผู้กู้ยืมชำระคืนเงินต้นพร้อมดอกเบี้ยโดยสิ้นเชิง แม้หนี้้นั้นยังไม่ถึงกำหนดชำระก็ตาม

(๑) เมื่อผู้กู้ยืมไม่ปฏิบัติตามสัญญากู้เงินโดยไม่มีเหตุอันสมควร

(๒) เมื่อผู้กู้ยืมไม่ชำระเงินรายงวดตามที่กำหนดสำหรับงวดนั้น โดยไม่ได้รับอนุญาตให้ผิดชำระหนี้ หรือเมื่อผู้กู้ยืมไม่ชำระคืนเงินต้นและดอกเบี้ยให้เสร็จสิ้นภายในระยะเวลาชำระหนี้ที่กำหนดไว้โดยไม่ได้รับอนุมัติให้ขยายเวลาชำระหนี้เงินกู้ หรือเมื่อผู้กู้ยืมไม่ชำระเงินกู้ให้เสร็จสิ้นภายในระยะเวลาที่พออนผั้นให้

(๓) เมื่อผู้กู้ยืมหรือผู้ค้ำประกันของผู้กู้ยืมถูกบุคคลภายนอกฟ้องคดีแพ่งต่อศาล และขอบังคับคดี จากหลักประกันที่จำนองกับกองทุน ถือว่ากองทุนได้รับความเสียหาย





การดำเนินคดี

ข้อ ๓๑ การดำเนินคดีเกี่ยวกับเงินกู้ตามระเบียบนี้ให้สำนักงานเป็นผู้มีอำนาจในการดำเนินคดี โดยมอบให้พนักงานอัยการ สำนักงานอัยการสูงสุดเป็นผู้ดำเนินการ และให้ธนาคารเป็นผู้ประสานงานทางคดีในฐานะตัวแทนผู้รับมอบอำนาจจากสำนักงานในการให้ข้อมูล

ในระหว่างการพิจารณาคดีของศาลให้สำนักงานในฐานะโจทก์ มีอำนาจในการตกลงทำสัญญาประนีประนอมยอมความกับผู้กู้ยืมในฐานะจำเลย และให้มีอำนาจในการขอบังคับคดีและงดการบังคับคดีในชั้นบังคับคดีด้วย

การจัดการทรัพย์สินที่ได้จากการบังคับชำระหนี้ตามสัญญาเงินกู้

ข้อ ๓๒ การบังคับชำระหนี้จากทรัพย์สินที่เป็นหลักประกันเงินกู้ตามสัญญาเงินกู้ให้ดำเนินการโดยวิธีขายทอดตลาดหรือเรียกเอาทรัพย์สินจำนองหลุด

เบ็ดเตล็ด

ข้อ ๓๓ ให้ปลัดกระทรวงเกษตรและสหกรณ์ หรือผู้ที่ปลัดกระทรวงเกษตรและสหกรณ์มอบหมาย เป็นผู้อนุมัติการใช้จ่ายเงินของกองทุน

ข้อ ๓๔ ค่าใช้จ่ายในการดำเนินงานของกองทุนให้แก่ธนาคาร ให้เป็นไปตามข้อตกลงที่สำนักงานทำไว้กับธนาคาร โดยความเห็นชอบของกระทรวงการคลัง

ประกาศ ณ วันที่ ๑๖ เมษายน พ.ศ. ๒๕๔๗

(นายบรรพต หงษ์ทอง)

ปลัดกระทรวงเกษตรและสหกรณ์





ส่วนที่ ๒







ส่วนที่ ๒

คู่มือและหลักเกณฑ์การปฏิบัติงาน ให้ความช่วยเหลือเกษตรกรและผู้ยากจน

บทนำ

๑. ความเป็นมา

ปัญหาความเดือดร้อนไม่เป็นธรรมในเรื่องเกี่ยวกับหนี้สิน ที่ดินทำกิน และการขาดแคลนเงินทุนในการประกอบอาชีพของเกษตรกรและผู้ยากจนเป็นปัญหาที่เกิดขึ้นมาเป็นเวลานานและยังไม่สามารถแก้ไขได้ ซึ่งเมื่อเกษตรกรประสบปัญหาก็จะอยู่ในสภาวะที่ไม่สามารถช่วยเหลือตนเองได้ เกษตรกรจำนวนมากต้องนำที่ดินทำกินที่มีอยู่ไปจำนอง หรือขายฝาก หรือให้เจ้าหนี้ยึดถือไว้เป็นประกัน ตามสัญญากู้ยืม หรือขายให้กับเจ้าหนี้ ด้วยความที่ขาดความรู้ในการทำนิติกรรมต่างๆ รวมถึงการขาดเงินทุนในการประกอบอาชีพ ทำให้ไม่สามารถชำระหนี้ได้จนในที่สุดมักจะสูญเสียสิทธิหรือกรรมสิทธิ์ในที่ดินของตนไป รัฐบาลทุกรัฐบาลที่ผ่านมาได้ตระหนักถึงปัญหาดังกล่าว จึงได้หาทางแก้ไขปัญหาคความเดือดร้อนเหล่านี้ นายกรัฐมนตรี (พลเอกเปรม ติณสูลานนท์) ในสมัยนั้น โดยความเห็นชอบของคณะรัฐมนตรี จึงได้ออกระเบียบสำนักนายกรัฐมนตรี ว่าด้วยการช่วยเหลือเกษตรกรและผู้ยากจน พ.ศ. ๒๕๒๘ ขึ้น ซึ่งกำหนดให้มีคณะกรรมการขึ้นคณะหนึ่งเพื่อให้มีอำนาจและหน้าที่รับผิดชอบในการกำหนดนโยบายแผนงานและแนวทางในการช่วยเหลือเกษตรกรและผู้ยากจน คือ “คณะกรรมการช่วยเหลือเกษตรกรและผู้ยากจน” เรียกโดยย่อว่า กชก. พร้อมกับจัดตั้งเงินทุนหมุนเวียนช่วยเหลือเกษตรกรและผู้ยากจน กองทุนหมุนเวียนเพื่อปลดปล่อยหนี้สินเดิมของเกษตรกรที่ยากจน และกองทุนหมุนเวียนเพื่อช่วยเหลือเกษตรกรและผู้ยากจนด้านหนี้สินและที่ดินขึ้นเพื่อเป็นแหล่งเงินทุนหรือเครื่องมือที่จะช่วยแก้ไขปัญหาดังกล่าวข้างต้น โดยกองทุน ทั้ง ๓ กองทุน เดิมอยู่ในความรับผิดชอบของสำนักงานปลัดสำนักนายกรัฐมนตรี ต่อมาได้มีการแก้ไขขยายขอบเขตการให้ความช่วยเหลือเกษตรกรและผู้ยากจนให้กว้างขวางยิ่งขึ้น รวมทั้งได้ขยายวงเงินกู้ให้สูงขึ้น และเพื่อให้การดำเนินงานมีความคล่องตัวยิ่งขึ้นจึงได้มีการกระจายอำนาจการบริหารไปยังส่วนภูมิภาค โดยให้มีการจัดตั้งคณะกรรมการช่วยเหลือเกษตรกรและผู้ยากจน (อชก.) ขึ้นอีก ๕ คณะ คือ อชก.ส่วนกลาง อชก.กทม. อชก.เขต อชก.ส่วนจังหวัด และ อชก.ส่วนอำเภอ





ต่อมาเมื่อปี พ.ศ. ๒๕๔๕ ได้มีการปฏิรูประบบราชการ โดยรัฐบาลได้ออกพระราชกฤษฎีกาโอนกิจการบริหารและอำนาจหน้าที่ของส่วนราชการให้เป็นไปตามพระราชบัญญัติปรับปรุง กระทรวง ทบวง กรม พ.ศ. ๒๕๔๕ พ.ศ. ๒๕๔๕ และให้โอนงานช่วยเหลือเกษตรกรและผู้ยากจน ซึ่งสังกัดสำนักงานปลัดสำนักนายกรัฐมนตรี สำนักนายกรัฐมนตรี มาสังกัดสำนักงานปลัดกระทรวงเกษตรและสหกรณ์ กระทรวงเกษตรและสหกรณ์ จึงได้มีการปรับปรุงโครงสร้างของ กชก. ใหม่ให้สอดคล้องกับโครงสร้างของกระทรวงเกษตรและสหกรณ์ และ กชก. เดิมได้มีมติรวมเงินทุนและกองทุนทั้ง ๓ กองทุนเข้าด้วยกัน โดยคณะรัฐมนตรีมีมติเมื่อวันที่ ๑๑ กุมภาพันธ์ ๒๕๔๖ เห็นชอบให้รวมเงินทุน และกองทุนหมุนเวียนเป็นกองทุนเดียว โดยมีชื่อใหม่ว่า “กองทุนหมุนเวียนเพื่อการกู้ยืมแก่เกษตรกรและผู้ยากจน” และได้ประกาศมีผลบังคับใช้แล้วเมื่อวันที่ ๒๑ พฤศจิกายน ๒๕๔๖

๒. โครงสร้างคณะกรรมการ

โครงสร้างคณะกรรมการช่วยเหลือเกษตรกรและผู้ยากจน (กชก.)

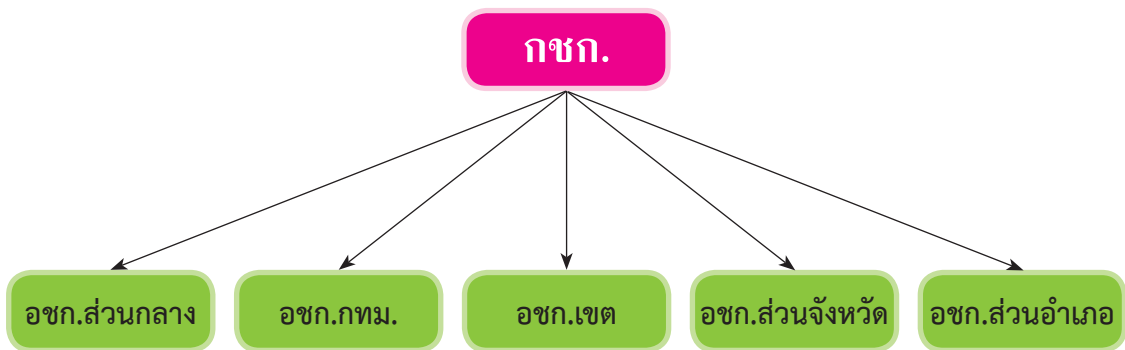



๓. คณะกรรมการช่วยเหลือเกษตรกรและผู้ยากจน (กชก.) ประกอบด้วย

๓.๑	รองนายกรัฐมนตรีที่นายกรัฐมนตรี มอบหมาย	ประธานกรรมการ
๓.๒	รัฐมนตรีว่าการกระทรวงเกษตรและสหกรณ์ หรือรัฐมนตรีช่วยว่าการกระทรวงเกษตรและสหกรณ์	รองประธานกรรมการ
๓.๓	ปลัดกระทรวงเกษตรและสหกรณ์	กรรมการ
๓.๔	ปลัดกระทรวงมหาดไทย	กรรมการ
๓.๕	เลขาธิการคณะกรรมการพัฒนาการเศรษฐกิจ และสังคมแห่งชาติ	กรรมการ
๓.๖	ผู้อำนวยการสำนักงบประมาณ	กรรมการ
๓.๗	อัยการสูงสุด	กรรมการ
๓.๘	รองปลัดกระทรวงเกษตรและสหกรณ์ ที่รับผิดชอบงานของสำนักบริหารกองทุน เพื่อช่วยเหลือเกษตรกรและรับเรื่องร้องเรียน สำนักงานปลัดกระทรวงเกษตรและสหกรณ์	กรรมการ
๓.๙	หัวหน้าผู้ตรวจราชการกระทรวงเกษตรและสหกรณ์	กรรมการ
๓.๑๐	อธิบดีกรมบัญชีกลาง	กรรมการ
๓.๑๑	อธิบดีกรมประมง	กรรมการ
๓.๑๒	อธิบดีกรมปศุสัตว์	กรรมการ
๓.๑๓	อธิบดีกรมส่งเสริมการเกษตร	กรรมการ
๓.๑๔	เลขาธิการสำนักงานเศรษฐกิจการเกษตร	กรรมการ
๓.๑๕	เลขาธิการสำนักงานกองทุนฟื้นฟูและพัฒนาเกษตรกร	กรรมการ
๓.๑๖	ผู้จัดการธนาคารเพื่อการเกษตรและสหกรณ์การเกษตร	กรรมการ
๓.๑๗	ผู้แทนเกษตรกรที่กระทรวงเกษตรและสหกรณ์แต่งตั้ง จำนวนสองคน	กรรมการ
๓.๑๘	ผู้ทรงคุณวุฒิที่ประธาน กชก. แต่งตั้ง จำนวนสองคน	กรรมการ
๓.๑๙	ผู้อำนวยการสำนักบริหารกองทุนเพื่อช่วยเหลือ เกษตรกรและรับเรื่องร้องเรียน สำนักงานปลัดกระทรวงเกษตรและสหกรณ์	กรรมการ และเลขานุการ
๓.๒๐	เจ้าหน้าที่สำนักบริหารกองทุน เพื่อช่วยเหลือเกษตรกรและรับเรื่องร้องเรียน สำนักงานปลัดกระทรวงเกษตรและสหกรณ์ ที่ได้รับมอบหมาย จำนวนสองคน	กรรมการและ ผู้ช่วยเลขานุการ





๔. อำนาจหน้าที่ กชก.

๔.๑ กำหนดนโยบายและแผนงานในการช่วยเหลือเกษตรกรและผู้ยากจนเกี่ยวกับเรื่องที่เป็นปัญหาเฉพาะหน้าเร่งด่วน หรือที่กระทบกระเทือนเกษตรกรและผู้ยากจนทั้งในด้านเกี่ยวกับหนี้สินและคดีความ และปัญหาในการประกอบอาชีพ

๔.๒ หาทางช่วยเหลือเกษตรกรและผู้ยากจนให้มีรายได้ที่แท้จริงสูงขึ้นทั้งทางตรงและทางอ้อม

๔.๓ ให้การสนับสนุน ประสานงาน เร่งรัด ติดตาม ประเมินผล และแก้ไขปัญหาคุปสรรคต่างๆ ในการดำเนินงานช่วยเหลือเกษตรกรและผู้ยากจนของส่วนราชการที่เกี่ยวข้อง

๔.๔ ปฏิบัติการในเรื่องที่เกี่ยวกับการช่วยเหลือเกษตรกรและผู้ยากจนตามที่นายกรัฐมนตรีหรือคณะรัฐมนตรีมอบหมาย

๕. อำนาจหน้าที่คณะกรรมการช่วยเหลือเกษตรกรและผู้ยากจน (อชก.)

อชก. มีอำนาจหน้าที่พิจารณาช่วยเหลือเกษตรกรและผู้ยากจนตามระเบียบสำนักนายกรัฐมนตรีว่าด้วยการช่วยเหลือเกษตรกรและผู้ยากจน พ.ศ. ๒๕๒๘ ดังนี้

๕.๑ ทำการสอบสวนข้อเท็จจริง ไกล่เกลี่ย และประนีประนอมข้อพิพาทระหว่างบุคคลผู้เป็นคู่กรณี หรือบุคคลที่เกี่ยวข้องกับเกษตรกรและผู้ยากจนที่ได้รับความเดือดร้อนเสียหาย หรือไม่ได้รับความเป็นธรรมเกี่ยวกับเรื่องหนี้สิน ที่ดิน และคดีความเพื่อปลดเปลื้องหรือลดหนี้สิน เพื่อไถ่หรือไถ่ถอนหรือซื้อที่ดินคืน เพื่อให้ได้รับความเป็นธรรมหรือระงับแก้ไขปัญหาข้อพิพาทและความเดือดร้อนตลอดจนช่วยเหลือเกษตรกรและผู้ยากจนด้านการประกอบอาชีพ

๕.๒ ดำเนินการให้ความช่วยเหลือด้านเงินกู้ในการปลดเปลื้องหนี้สิน และไถ่หรือไถ่ถอนหรือซื้อที่ดินคืน และแก้ไขปัญหาในการประกอบอาชีพของเกษตรกร

๕.๓ ช่วยเหลือเกษตรกรและผู้ยากจนในทางกฎหมายและคดีความซึ่งเกี่ยวกับหนี้สินและที่ดินทำกิน

๕.๔ ปฏิบัติงานตามมติของคณะกรรมการช่วยเหลือเกษตรกรและผู้ยากจน (กชก.) หรือตามที่ประธาน กชก.มอบหมาย

นอกจากนี้ อชก.ส่วนกลาง มีอำนาจหน้าที่ในการเร่งรัดติดตามผลการปฏิบัติงานของ อชก. กทม. อชก.เขต อชก.ส่วนจังหวัด และ อชก.ส่วนอำเภอ และ อชก.เขต อชก.ส่วนอำเภอ ยังมีหน้าที่ช่วยเหลือปฏิบัติงานตามที่ อชก.ส่วนกลาง อชก.กทม. และ อชก.ส่วนจังหวัด มอบหมายด้วย





๖. ขอบเขตของการให้ความช่วยเหลือตามระเบียบสำนักนายกรัฐมนตรี ว่าด้วยการช่วยเหลือเกษตรกรและผู้ยากจน พ.ศ. ๒๕๒๘

ความมุ่งหมายตามระเบียบสำนักนายกรัฐมนตรี ว่าด้วยการช่วยเหลือเกษตรกรและผู้ยากจน พ.ศ. ๒๕๒๘ มีขอบเขตของการให้ความช่วยเหลือในเรื่องต่อไปนี้

๖.๑ ช่วยเหลือให้คำแนะนำ คำปรึกษาหรือชี้แจงแก่ผู้ขอความช่วยเหลือที่เป็นเกษตรกรหรือผู้ยากจนทางด้านกฎหมาย ให้เข้าใจและดำเนินการได้ถูกต้องโดยประสงค์จะให้ผู้ขอสามารถแก้ปัญหาด้วยตนเองได้

๖.๒ ช่วยระงับข้อพิพาทในเรื่องกรรมสิทธิ์หรือสิทธิครอบครองในที่ดินหรือข้อพิพาทอื่นที่มีอยู่หรือจะเกิดขึ้น

๖.๓ ช่วยเหลือในทางกฎหมายและคดีความ

๖.๔ ศึกษา วิเคราะห์ปัญหาที่เกิดขึ้น เพื่อหาทางแก้ไขปรับปรุงมาตรการในการช่วยเหลือเกษตรกรและผู้ยากจน

๖.๕ ประสานงานกับหน่วยงานของรัฐหรือหน่วยงานอื่นที่เกี่ยวข้องเพื่อให้การช่วยเหลือเป็นไปตามความมุ่งหมาย

๗. หลักการสำคัญของกองทุนหมุนเวียนเพื่อการกู้ยืมแก่เกษตรกรและผู้ยากจน พ.ศ. ๒๕๕๖

เพื่อสงวนและรักษาที่ดินของเกษตรกรและผู้ยากจนไว้ไม่ให้ตกไปเป็นของเจ้าหนี้หรือบุคคลอื่น

๘. วัตถุประสงค์หลักตามระเบียบสำนักนายกรัฐมนตรี ว่าด้วยกองทุนหมุนเวียนเพื่อการกู้ยืมแก่เกษตรกรและผู้ยากจน พ.ศ. ๒๕๕๖

มีวัตถุประสงค์หลัก ๒ ประการ

๘.๑ ให้กู้ยืมเงินแก่เกษตรกรและผู้ยากจน ในกรณีดังต่อไปนี้

๘.๑.๑ เพื่อไถ่หรือไถ่ถอนที่ดินคืนจากการขายฝากหรือจำนอง เมื่อมีพฤติการณ์ว่าสิทธิหรือกรรมสิทธิ์ในที่ดินนั้นจะหลุดเป็นของเจ้าหนี้หรือบุคคลอื่นในที่สุด

๘.๑.๒ เพื่อชำระหนี้ตามสัญญากู้ยืมเงินซึ่งผู้กู้ยืมได้นำที่ดินหรือหนังสือแสดงสิทธิในที่ดินให้เจ้าหนี้ยึดถือไว้เป็นประกันก่อนหรือขณะทำสัญญากู้ยืมเงิน เมื่อมีพฤติการณ์ว่าสิทธิหรือกรรมสิทธิ์ในที่ดินนั้นจะหลุดเป็นของเจ้าหนี้หรือบุคคลอื่นในที่สุด

๘.๑.๓ เพื่อซื้อคืนที่ดินที่สูญเสียสิทธิหรือกรรมสิทธิ์ไป เนื่องจากการขายฝาก จำนอง หรือการกู้ยืมเงิน





๘.๑.๔ เพื่อซื้อที่ดินตามสิทธิแห่งกฎหมายว่าด้วยการเช่าที่ดินเพื่อเกษตรกรรม

๘.๑.๕ เพื่อเป็นทุนในการประกอบอาชีพของผู้กู้ยืมให้มีรายได้สูงขึ้น

๘.๑.๖ เพื่อสนับสนุนให้เกษตรกรมีที่ดินทำกินของตนเอง และปรับปรุงคุณภาพที่ดิน
ทั้งนี้ ต้องเป็นปัญหาเฉพาะหน้าที่คณะกรรมการเห็นว่ามีควมจำเป็นเร่งด่วน

๘.๒ ให้ความช่วยเหลือเป็นค่าใช้จ่ายแก่เกษตรกรและผู้ยากจนกรณีมีข้อพิพาทเรื่อง
กรรมสิทธิ์หรือสิทธิการเช่าที่ดิน และค่าใช้จ่ายอื่นๆ ในการดำเนินคดี





กรอบการดำเนินงาน

๑. คำนิยามเฉพาะ

กองทุน	หมายถึง กองทุนหมุนเวียนเพื่อการกู้ยืมแก่เกษตรกรและผู้ยากจน
กชก.	หมายถึง คณะกรรมการช่วยเหลือเกษตรกรและผู้ยากจน
อชก.	หมายถึง คณะอนุกรรมการช่วยเหลือเกษตรกรและผู้ยากจน
ธ.ก.ส.	หมายถึง ธนาคารเพื่อการเกษตรและสหกรณ์การเกษตร
สป.กษ	หมายถึง สำนักงานปลัดกระทรวงเกษตรและสหกรณ์

๒. หลักเกณฑ์การให้ความช่วยเหลือ

๒.๑ ผู้มีสิทธิขอความช่วยเหลือ

๒.๑.๑ เป็นเกษตรกรที่ยากจน

๒.๑.๒ ผู้ยากจน

๒.๑.๓ บิดาหรือมารดา หรือคู่สมรส หรือบุตรของบุคคลตามข้อ ๒.๑.๑ และ ๒.๑.๒

๒.๒ ประเภทการขอความช่วยเหลือ แบ่งเป็น ๓ ประเภท ดังนี้

๒.๒.๑ การกู้ยืมเงินเพื่อปลดปล่อยหนี้สินหรือซื้อคืนที่ดินเนื่องจากหนี้สิน มีหลักเกณฑ์ ดังนี้

(๑) มีหนี้สินเนื่องจากการนำที่ดินไปขายฝาก จำนองไว้กับเจ้าหนี้ หรือกู้ยืมเงิน โดยได้นำที่ดินหรือหนังสือแสดงสิทธิในที่ดินให้เจ้าหนี้อึดถือไว้เป็นประกันก่อนหรือขณะทำสัญญากู้ยืมเงิน หรือได้สูญเสียสิทธิหรือกรรมสิทธิในที่ดินไปแล้ว เนื่องจากการขายฝาก จำนอง หรือสัญญากู้ยืมเงิน

(๒) มีหนี้สินอันเกิดจากเหตุสุจริตจำเป็น และเป็นภาระหนักแก่ผู้ขอกู้ยืมเงินทำให้ผู้ขอกู้ยืมเงินมีโอกาสที่จะไถ่หรือไถ่ถอน หรือชำระหนี้ตามสัญญากู้ยืมเงิน หรือซื้อคืนที่ดินได้น้อยมาก

(๓) เป็นผู้ที่ธนาคารเพื่อการเกษตรและสหกรณ์การเกษตรไม่อนุมัติให้กู้เงินเพื่อการนี้

๒.๒.๒ กรณีซื้อที่ดินตามสิทธิแห่งกฎหมายว่าด้วยการเช่าที่ดินเพื่อเกษตรกรรม มีหลักเกณฑ์ ดังนี้

(๑) เป็นผู้บรรลุนิติภาวะ

(๒) ไม่เป็นผู้ล้มละลาย หรือผู้มีหนี้สินล้นพ้นตัว

(๓) มีความประพฤติดี มีความสามารถ และขยันขันแข็งในการประกอบอาชีพ

(๔) ไม่มีที่ดินทำกินหรือที่อยู่อาศัยเป็นของตนเอง หรือมีแต่ไม่เพียงพอ

(๕) เป็นผู้ที่ไม่ได้ ธ.ก.ส.ไม่อนุมัติให้กู้เงินเพื่อการนี้





๒.๒.๓ กรณีกู้ยืมเงินเพื่อการประกอบอาชีพ มีหลักเกณฑ์ ดังนี้

ต้องเป็นเกษตรกรที่ยากจนหรือผู้ยากจนเป็นลูกหนี้กองทุนหรือผู้ขอกู้ตามข้อ ๒.๒.๑

หรือ ๒.๒.๒

๒.๓ ประเภทที่ดินที่ขอความช่วยเหลือ มีหลักเกณฑ์ ดังนี้

๒.๓.๑ เป็นที่ดินที่เกิดจากมูลหนี้ตามสัญญาจำนอง หรือสัญญาขายฝากหรือสัญญากู้ยืม หรือสัญญาเช่าตามกฎหมายว่าด้วยการเช่าที่ดินเพื่อเกษตรกรรมของผู้ขอกู้หรือของบิดามารดา หรือคู่สมรส หรือบุตรของผู้ขอกู้

๒.๓.๒ เป็นที่ดินที่อยู่อาศัยของผู้ขอกู้ หรือของบิดา มารดา หรือคู่สมรส หรือบุตรของผู้ขอกู้

๒.๓.๓ เป็นที่ดินเช่าตามพระราชบัญญัติการเช่าที่ดินเพื่อเกษตรกรรม

๒.๔ ลักษณะหนี้ มีหลักเกณฑ์ ดังนี้

หนี้ที่เกิดขึ้นจะต้องเกิดจากการทำนิติกรรมกับเจ้าหนี้ ดังนี้

๒.๔.๑ เจ้าหนี้บุคคลทั่วไป (หนี้นอกระบบ)

๒.๔.๒ ธนาคารพาณิชย์ตามกฎหมายว่าด้วยการธนาคารพาณิชย์ ธนาคารเพื่อการเกษตรและสหกรณ์การเกษตร ธนาคารอาคารสงเคราะห์ ธนาคารออมสิน ธนาคารพัฒนาวิสาหกิจ ขนาดกลางและขนาดย่อมแห่งประเทศไทย (SME) (หนี้ในระบบ) โดยมีเงื่อนไขว่า ต้องถูกธนาคารฟ้อง และศาลมีคำพิพากษาถึงที่สุดให้ชำระหนี้แล้ว

๒.๔.๓ นิติบุคคลที่ กขก. กำหนด ได้แก่ เจ้าหนี้ที่เป็นบริษัทหรือห้างหุ้นส่วนจำกัด ที่จดทะเบียนกับกระทรวงพาณิชย์มีฐานะเป็นนิติบุคคล และมีวัตถุประสงค์ให้กู้ยืมเงิน โดยลูกหนี้ที่เป็นหนี้ กับเจ้าหนี้ดังกล่าว จะต้องเป็นหนี้ที่เกิดจากการกู้ยืมเงินมาเพื่อลงทุนในการประกอบอาชีพ และเจ้าหนี้ สหกรณ์การเกษตรจะรับไว้พิจารณาให้ความช่วยเหลือตามแนวทางเดียวกับกรณีเป็นหนี้ธนาคารพาณิชย์ คือต้องมีคำพิพากษาของศาลถึงที่สุดให้ชำระหนี้แล้ว

๒.๕ วงเงินที่ให้กู้

๒.๕.๑ ในกรณีกู้ยืมเงินเพื่อปลดปล่อยหนี้สินหรือซื้อคืนที่ดิน หรือกรณีกู้ยืมเงินเพื่อ ซื้อที่ดินตามสิทธิแห่งกฎหมายว่าด้วยการเช่าที่ดินเพื่อเกษตรกรรม โดยทั่วไปให้กู้ไม่เกินรายละ ๕๐๐,๐๐๐ บาท ถ้าเกินกว่า ๕๐๐,๐๐๐ บาท ให้อยู่ในดุลพินิจของคณะกรรมการพิจารณาอนุมัติ เป็นรายๆ ไป ทั้งนี้ ให้กู้สูงสุดไม่เกินรายละ ๒,๕๐๐,๐๐๐ บาท

๒.๕.๒ กรณีกู้ยืมเงินเพื่อการประกอบอาชีพ วงเงินที่ขอกู้ขึ้นอยู่กับกิจกรรมที่ผู้กู้ยืมไป ดำเนินการตามหลักเกณฑ์ที่ กขก. กำหนด

๒.๕.๓ กรณีที่ผู้กู้ยืมเงินขอกู้เพื่อดำเนินการตามข้อ ๒.๕.๑ และข้อ ๒.๕.๒ ด้วย โดยทั่วไป ให้กู้ไม่เกินรายละ ๕๐๐,๐๐๐ บาท ถ้าเกินกว่า ๕๐๐,๐๐๐ บาท ให้อยู่ในดุลพินิจของคณะกรรมการ พิจารณาอนุมัติเป็นรายๆ ไป ทั้งนี้ วงเงินกู้รวมกันต้องไม่เกินรายละ ๒,๕๐๐,๐๐๐ บาท





๒.๖ หลักประกันเงินกู้

การพิจารณาวิเคราะห์หลักประกันจะอยู่ในขั้นตอนการดำเนินงานของ ธ.ก.ส. โดยมีหลักเกณฑ์ของการวิเคราะห์หลักประกันตามกรอบที่กำหนด ดังนี้

๒.๖.๑ กรณีการกู้ยืมเพื่อนำไปปลดปล่อยหนี้สิน หรือซื้อที่ดิน หรือซื้อที่ดินตามสิทธิแห่งกฎหมายว่าด้วยการเช่าที่ดินเพื่อเกษตรกรรม ผู้กู้ยืมต้องนำอสังหาริมทรัพย์ซึ่งปลดปล่อยหนี้สินหรือซื้อคืนด้วยเงินกู้จากกองทุนหมุนเวียนมาจำนองเป็นประกันเงินกู้ และอสังหาริมทรัพย์ดังกล่าวต้องมีราคาประเมินไม่น้อยกว่าจำนวนเงินที่ให้กู้

ในการประเมินราคาอสังหาริมทรัพย์ดังกล่าวให้ใช้ราคาประเมินตามราคาประเมินของ ธ.ก.ส. โดย ธ.ก.ส. จะประเมินราคาอสังหาริมทรัพย์ดังกล่าวโดยใช้ราคาประเมินอสังหาริมทรัพย์ในการจดทะเบียนนิติกรรมของกรรมที่ดิน ราคาซื้อขายอสังหาริมทรัพย์บริเวณข้างเคียงและราคาประเมินอสังหาริมทรัพย์ของ ธ.ก.ส. ในการขอกู้เงิน ธ.ก.ส. นำราคาประเมินอสังหาริมทรัพย์ทั้ง ๓ ราคามารวมกันแล้วหาค่าเฉลี่ยเพื่อเป็นราคาประเมินอสังหาริมทรัพย์ที่จะใช้เป็นหลักประกันเงินกู้ และกรณีที่มีสิ่งปลูกสร้างรวมด้วยไม่ว่าสิ่งปลูกสร้างนั้นจะมีราคาเท่าใด หากสิ่งปลูกสร้างมีการประกันวินาศภัยให้คิดราคาประเมินในอัตราร้อยละ ๕๐ ของราคาส่งปลูกสร้างที่ ธ.ก.ส. ประเมินได้ หากสิ่งปลูกสร้างไม่มีการประกันวินาศภัย ให้คิดราคาประเมินในอัตราร้อยละ ๓๐ ของราคาส่งปลูกสร้างที่ประเมินได้แล้วนำราคาอสังหาริมทรัพย์และราคาส่งปลูกสร้างที่ประเมินได้ดังกล่าวมารวมกันเป็นราคาประเมินหลักประกัน

๒.๖.๒ กรณีกู้ยืมเงินเพื่อนำไปเป็นทุนในการประกอบอาชีพ ผู้กู้ยืมต้องจำนองอสังหาริมทรัพย์เป็นประกันเงินกู้ ซึ่งอสังหาริมทรัพย์นั้นมีราคาประเมินไม่น้อยกว่าจำนวนเงินที่ให้กู้ ทั้งนี้ในการประเมินราคาอสังหาริมทรัพย์ดังกล่าวให้ใช้ราคาประเมินตามราคาประเมินของ ธ.ก.ส. โดย ธ.ก.ส. จะประเมินราคาอสังหาริมทรัพย์ดังกล่าวโดยใช้ราคาประเมินอสังหาริมทรัพย์ในการจดทะเบียนนิติกรรมของกรรมที่ดิน ราคาซื้อขายอสังหาริมทรัพย์บริเวณข้างเคียงและราคาประเมินอสังหาริมทรัพย์ของ ธ.ก.ส. ในการขอกู้เงิน ธ.ก.ส. นำราคาประเมินอสังหาริมทรัพย์ทั้ง ๓ ราคามารวมกันแล้วหาค่าเฉลี่ยเพื่อเป็นราคาประเมินอสังหาริมทรัพย์ที่จะใช้เป็นหลักประกันเงินกู้

๒.๖.๓ กรณีกู้ยืมเงินเพื่อนำไปเป็นค่าใช้จ่ายตามข้อ ๒.๖.๒ ไม่เกิน ๖๐,๐๐๐ บาท ถ้าผู้กู้ไม่อาจจัดหาอสังหาริมทรัพย์มาจำนองเป็นประกันเงินกู้ได้ ผู้กู้อาจจัดหาบุคคลมาค้ำประกันตามหลักเกณฑ์การใช้บุคคลค้ำประกันที่ กชก. กำหนด

๒.๖.๔ กรณีผู้กู้ยืมเงินกองทุนหมุนเวียนเพื่อดำเนินการทั้งข้อ ๒.๖.๑ และข้อ ๒.๖.๒ สามารถใช้หลักทรัพย์ที่จำนองตามข้อ ๒.๖.๑ มาจำนองเป็นประกันเงินกู้ได้ แต่เมื่อรวมวงเงินกู้แล้วต้องมีราคาประเมินไม่น้อยกว่าราคาประเมินหลักทรัพย์ที่ให้ไว้เป็นประกัน





๒.๖.๕ กรณีอสังหาริมทรัพย์ที่นำมาจำนองเป็นประกันเงินกู้ตามข้อ ๒.๖.๑ และข้อ ๒.๖.๔ มีราคาประเมินน้อยกว่าจำนวนเงินที่ให้กู้ แต่ไม่น้อยกว่าร้อยละ ๗๐ ของจำนวนเงินที่ให้กู้ กชก. อาจพิจารณาให้นำอสังหาริมทรัพย์อื่นซึ่งมีได้จำนองเป็นประกันต่อเจ้าหนี้รายอื่นมาจำนองเป็นประกันเพิ่มเติมได้ หรืออาจให้จัดหาบุคคลมาค้ำประกันตามหลักเกณฑ์การใช้บุคคลค้ำประกันร่วมด้วยก็ได้ ตามที่ กชก. กำหนด เพื่อให้มีราคาประเมินไม่น้อยกว่าจำนวนเงินที่ให้กู้ ในกรณีที่อสังหาริมทรัพย์ที่นำมาจำนองเป็นประกันมีราคาประเมินน้อยกว่าจำนวนเงินที่ให้กู้ แต่ไม่น้อยกว่าร้อยละ ๕๐ ของจำนวนเงินที่ให้กู้ กชก. อาจให้นำอสังหาริมทรัพย์อื่นซึ่งมีได้จำนองเป็นประกันต่อเจ้าหนี้รายอื่นมาจำนองเป็นประกันเพิ่มเติม เพื่อให้มีราคาประเมินไม่น้อยกว่าจำนวนเงินที่ให้กู้

๒.๗ อัตราดอกเบี้ย

ปัจจุบันอัตราดอกเบี้ยที่เรียกเก็บจากผู้กู้ยืมไม่เกินร้อยละ ๕ ต่อปี ในกรณีที่เห็นสมควร กชก. อาจเปลี่ยนแปลงอัตราดอกเบี้ยได้ โดยคำนวณตามจำนวนเงินต้นคงเป็นหนี้รายวันนับตั้งแต่วันที่ถัดจากวันรับเงินต้นจนถึงวันชำระคืนเสร็จ ทั้งนี้ ไม่เป็นการทบทวน

๒.๘ ระยะเวลาการชำระเงินต้นและดอกเบี้ย

ให้ผู้กู้ยืมชำระคืนเงินต้นและดอกเบี้ยเป็นรายงวดให้แล้วเสร็จภายในเวลาไม่เกิน ๒๐ ปี นับตั้งแต่วันที่ถัดจากวันที่ได้รับเงินต้น

๒.๙ การผิดชำระหนี้และการขยายระยะเวลาชำระหนี้เงินกู้ และการปรับปรุงโครงสร้างหนี้

กรณีผู้กู้ไม่สามารถชำระหนี้รายงวดงวดใดงวดหนึ่งได้ทั้งหมด หรือบางส่วนตามที่กำหนดไว้ เนื่องจากมีเหตุจำเป็นอันควรผ่อนผัน ธ.ก.ส. อาจอนุมัติให้ผิดการชำระหนี้รายงวดนั้นทั้งหมด หรือบางส่วนได้ตามที่เห็นสมควร แต่ไม่เกินสองคราวติดต่อกันคราวละไม่เกินหนึ่งปี ทั้งนี้ ต้องไม่เกินระยะเวลาที่กำหนดไว้ในระเบียบ

กรณีที่ผู้กู้ยืมไม่สามารถชำระหนี้เงินกู้ได้ตามกำหนดระยะเวลาหรือไม่สามารถชำระหนี้เงินกู้ให้เสร็จสิ้นภายในระยะเวลาชำระหนี้ที่กำหนดไว้ในสัญญาเนื่องจากมีเหตุจำเป็นอันควรผ่อนผัน ให้ ธ.ก.ส. เสนอเรื่องให้ กชก. พิจารณา กชก. อาจพิจารณาขยายระยะเวลาชำระหนี้ให้ผู้กู้ยืมได้ตามที่เห็นสมควร แต่ไม่เกินสามคราว คราวละไม่เกินสองปี หรือพิจารณาปรับโครงสร้างหนี้ได้ตามหลักเกณฑ์และเงื่อนไขที่ กชก. กำหนด

กรณีที่ผู้กู้ยืมไม่สามารถชำระหนี้เงินกู้ได้ เนื่องจากประสบปัญหาอันเกิดจากเหตุสุจริต และจำเป็น ซึ่งหนี้นั้นเป็นภาระหนักจนไม่สามารถชำระหนี้ได้ เพื่อให้ลูกหนี้พ้นพิกิจการและมีรายได้เพียงพอต่อการชำระหนี้ ธ.ก.ส. อาจเสนอเรื่องให้ อชก. ส่วนกลาง ซึ่งได้รับมอบอำนาจจาก กชก. เป็นผู้พิจารณาขออนุมัติปรับปรุงโครงสร้างหนี้แทน กชก. ตามหลักเกณฑ์และเงื่อนไขที่ กชก. กำหนด

๒.๑๐ กรณีลูกหนี้ประสบภัยธรรมชาติหรือภัยพิบัติ

๒.๑๐.๑ กรณีผู้กู้ยืมประสบภัยธรรมชาติหรือภัยพิบัติ และพืชผลหรือผลผลิตทางเกษตรกรรม หรือที่อยู่อาศัยได้รับความเสียหายเนื่องจากภัยธรรมชาติหรือภัยพิบัติทั้งหมด หรือ





เป็นส่วนใหญ่ทำให้เกิดความเดือดร้อน กชก. อาจพิจารณาให้งดและหรือลดดอกเบี้ยได้ตามหลักเกณฑ์ที่ กชก. กำหนด (ตามมติ กชก. ครั้งที่ ๓/๒๕๕๐ ให้งดคิดดอกเบี้ยเงินกู้เป็นเวลา ๑ ปี และในปีถัดไปลดดอกเบี้ยเงินกู้จากเดิมร้อยละ ๒ จากอัตราดอกเบี้ยที่ต้องชำระในปัจจุบันเป็นเวลา ๒ ปี สำหรับกรณีที่อยู่อาศัย ดอกเบี้ยที่ต้องชำระในปัจจุบันต่ำกว่าร้อยละ ๒ ในปีถัดไปให้งดคิดดอกเบี้ยเป็นเวลาอีก ๒ ปี)

๒.๑๐.๒ กรณีผู้กู้ยืมได้รับความเสียหายอย่างร้ายแรงด้วยเหตุใดๆ และ กชก. พิจารณาแล้วเห็นว่าผู้กู้ยืมไม่มีความสามารถที่จะชำระหนี้ได้อีกต่อไป กชก. อาจพิจารณาเสนอขอจำหน่ายเป็นหนี้สูญเฉพาะดอกเบี้ยหรือเงินต้น หรือทั้งเงินต้นและดอกเบี้ยก็ได้ ตามหลักเกณฑ์และเงื่อนไขที่ กชก. กำหนดโดยความเห็นชอบของกระทรวงการคลัง

๒.๑๑ สถานที่ติดต่อขอความช่วยเหลือ

๒.๑๑.๑ ส่วนกลาง

สำนักบริหารกองทุนเพื่อช่วยเหลือเกษตรกรและรับเรื่องร้องเรียน สำนักงาน ปลัดกระทรวงเกษตรและสหกรณ์ ถนนราชดำเนินนอก กรุงเทพมหานคร ๑๐๒๐๐ รับเรื่องขอความช่วยเหลือทั่วประเทศตามภูมิลำเนาทะเบียนบ้านของผู้ขอความช่วยเหลือ หรือที่สำนักงานเขตทุกเขตใน กรุงเทพมหานคร กรณีมีภูมิลำเนาทะเบียนบ้านอยู่ในเขตของกรุงเทพมหานคร

๒.๑๑.๒ ส่วนภูมิภาค

สำนักงานเกษตรและสหกรณ์จังหวัด หรือสำนักงานเกษตรอำเภอ ณ ที่ว่าการอำเภอหรือ ธ.ก.ส. สาขาอำเภอ ภูมิลำเนาทะเบียนบ้านของผู้ขอความช่วยเหลือ

๒.๑๒ เอกสารประกอบคำร้องขอความช่วยเหลือ

๒.๑๒.๑ สำเนาบัตรประจำตัวประชาชน

๒.๑๒.๒ สำเนาทะเบียนบ้าน

๒.๑๒.๓ สำเนาสัญญาจำนอง หรือสัญญาขายฝากที่จดทะเบียนต่อพนักงานเจ้าหน้าที่ หรือสัญญาเงินกู้

๒.๑๒.๔ สำเนาเอกสารสิทธิในที่ดิน เช่น โฉนด, น.ส.๓ น.ส.๓ ก (โดยให้ถ่ายเอกสารมาประกอบการพิจารณาทุกหน้าที่มีการจดทะเบียน)

๒.๑๒.๕ สำเนาคำพิพากษาหรือสำเนาสัญญาประนีประนอมยอมความ (กรณีเป็นหนี้ในระบบ คือนิติบุคคลที่คณะกรรมการกำหนด ธนาคารพาณิชย์ตามกฎหมายว่าด้วยการธนาคารพาณิชย์ ธ.ก.ส. ธนาคารอาคารสงเคราะห์ ธนาคารออมสิน และธนาคารพัฒนาวิสาหกิจขนาดกลางและขนาดย่อมแห่งประเทศไทย (SME))

๒.๑๒.๖ หลักฐานการเช่าที่ดิน (ถ้ามี) กรณีขอซื้อที่นาเช่า

๒.๑๒.๗ สำเนาเอกสารอื่นๆ ที่เกี่ยวข้อง เช่น ใบทะเบียนสมรส หลักฐานการเปลี่ยนชื่อนามสกุล ใบมรณบัตร เป็นต้น





๓. สรุปหลักเกณฑ์การให้ความช่วยเหลือ

ผู้มีสิทธิขอความช่วยเหลือ	ประเภทที่ดิน	ประเภทการขอความช่วยเหลือ
๑. เกษตรกรที่ยากจน ผู้ยากจน	๑. ที่ดินเกษตรกรรม	๑. ขยายฟาก
๒. บิดา มารดา คู่สมรส บุตรของเกษตรกรที่ยากจนหรือผู้ยากจน	๒. ที่ดินที่อยู่อาศัย	๒. จำนวน
๓. เกษตรกรผู้เช่าที่ดิน	๓. ที่ดินเช่า	๓. สัญญากู้ยืม
		๔. ซื้อที่ดินคืน
		๕. ซื้อที่นาเช่า
		๖. กู้เพื่อการประกอบอาชีพ

ลักษณะเจ้าหนี้	วงเงินที่ให้กู้	หลักประกัน
๑. เจ้าหนี้บุคคลทั่วไป	ไม่เกินรายละ ๒,๕๐๐,๐๐๐ บาท	อสังหาริมทรัพย์
๒. ธนาคารพาณิชย์	อำนาจในการอนุมัติเงินกู้	๑. ราคาอสังหาริมทรัพย์ที่จำนองมีราคาประเมินของ ธ.ก.ส. ไม่น้อยกว่าจำนวนเงินที่ให้กู้
๓. ธนาคารเพื่อการเกษตรและสหกรณ์การเกษตร	๑. อชก.ส่วนอำเภอ ไม่เกินรายละ ๓๐๐,๐๐๐ บาท	๒. กรณีอสังหาริมทรัพย์มีราคาประเมินของ ธ.ก.ส. ไม่น้อยกว่าร้อยละ ๗๐ ให้กู้ได้แต่ต้องนำอสังหาริมทรัพย์แปลงอื่นมาเพิ่มหรือนำบุคคลมาค้ำประกันเพิ่มเติม
๔. ธนาคารอาคารสงเคราะห์	๒. อชก.ส่วนจังหวัด เกิน ๓๐๐,๐๐๐ บาท แต่ไม่เกินรายละ ๕๐๐,๐๐๐ บาท	๓. กรณีอสังหาริมทรัพย์มีราคาประเมินของ ธ.ก.ส. ไม่น้อยกว่าร้อยละ ๕๐ ให้กู้ได้แต่ต้องนำอสังหาริมทรัพย์แปลงอื่นมาค้ำประกันเพิ่มเติม
๕. ธนาคารออมสิน	๓. อชก.ส่วนกลาง เกิน ๕๐๐,๐๐๐ บาท แต่ไม่เกินรายละ ๒,๕๐๐,๐๐๐ บาท	สิ่งปลูกสร้าง
๖. ธนาคารพัฒนาวิสาหกิจขนาดกลางและขนาดย่อมแห่งประเทศไทย (SME)		๑. สิ่งปลูกสร้างกรณีมีประกันวินาศภัย คิดราคาประเมินให้ร้อยละ ๕๐ ของราคาสิ่งปลูกสร้างที่ ธ.ก.ส. ประเมินได้
๗. นิติบุคคลที่ กชก. กำหนด ได้แก่ สหกรณ์การเกษตร บริษัทหรือห้างหุ้นส่วนจำกัด		๒. สิ่งปลูกสร้างกรณีไม่มีประกันวินาศภัย คิดราคาประเมินให้ร้อยละ ๓๐ ของราคาสิ่งปลูกสร้างที่ ธ.ก.ส. ประเมินได้





อัตราดอกเบี้ย	ระยะเวลาชำระคืน	การผิด/ขยายการชำระหนี้	ประสพภัยพิบัติ
ร้อยละ ๕ ต่อปี	ไม่เกิน ๒๐ ปี	ผิดชำระหนี้ <ul style="list-style-type: none">- ไม่เกินสองคราวคราวละไม่เกิน ๑ ปี การขยาย <ul style="list-style-type: none">- ไม่เกินสามคราวคราวละไม่เกิน ๒ ปี- ปรับปรุงโครงสร้างหนี้	<ol style="list-style-type: none">๑. งดคิดดอกเบี้ย ๑ ปี๒. ปีถัดไปลดดอกเบี้ยลง ร้อยละ ๒ เป็นเวลา ๒ ปี สำหรับกรณีที่อัตราดอกเบี้ยที่ต้องชำระในปัจจุบันต่ำกว่าร้อยละ ๒ ปีในปีถัดไปให้งดคิดดอกเบี้ยเป็นเวลาอีก ๒ ปี๓. กรณีจำเป็นอาจจำหน่ายหนี้สูญเฉพาะดอกเบี้ยหรือเงินต้นหรือทั้งเงินต้นและดอกเบี้ยได้ตามหลักเกณฑ์และเงื่อนไขที่ กชก. กำหนด





ประเภทของคำร้องและขั้นตอนการดำเนินงาน

ประเภทของคำร้องขอความช่วยเหลือ มี ๒ ประเภท ดังนี้

๑. ประเภทคำร้องที่ดำเนินการตามปกติ มี ๓ กรณี
 - ๑.๑ กรณีการขอกู้ยืมเงินเพื่อปลดปล่อยหนี้สินหรือซื้อที่ดินเนื่องจากหนี้สิน
 - ๑.๒ กรณีการขอกู้ยืมเงินเพื่อซื้อที่นาเช่า
 - ๑.๓ กรณีการขอกู้ยืมเงินเพื่อการประกอบอาชีพ
๒. ประเภทคำร้องที่ดำเนินการโดยเร่งด่วน มี ๒ กรณี
 - ๒.๑ กรณีขายฝากใกล้สิ้นสุดระยะเวลาตามสัญญา
 - ๒.๒ กรณีหนี้สินอยู่ระหว่างบังคับคดีประกาศขายทอดตลาด





๑. ประเภทคำร้องที่ดำเนินการตามปกติ มี ๓ กรณี

กรณีที่ ๑ การขอกู้ยืมเงินเพื่อปลดปล่อยหนี้สินหรือซื้อที่ดินเนื่องจากหนี้สิน

กรณีที่ ๒ การขอกู้ยืมเงินเพื่อซื้อที่นาเช่า

กรณีที่ ๓ การขอกู้ยืมเงินเพื่อการประกอบอาชีพ

กรณีที่ ๑ การขอกู้ยืมเงินเพื่อปลดปล่อยหนี้สินหรือซื้อที่ดินเนื่องจากหนี้สิน

ขั้นตอนการให้ความช่วยเหลือ มี ๖ ขั้นตอน

ขั้นตอนที่ ๑ การรับคำร้องขอความช่วยเหลือ (๖ วันทำการ)

เมื่อเกษตรกรและผู้ยากจน (ผู้ขอกู้) แจ้งความจำนงต่อเจ้าหน้าที่ ณ สถานที่ตามภูมิลำเนา ทะเบียนบ้านของผู้กู้ ให้เจ้าหน้าที่ดำเนินการ ดังนี้

๑. ทำการสอบสวนข้อเท็จจริงโดยพิจารณาคำขอว่าอยู่ในหลักเกณฑ์ตามระเบียบหรือไม่ โดยดำเนินการตรวจสอบเอกสารหลักฐานต่างๆ ที่ใช้ประกอบคำขอทำการสอบปากคำในเบื้องต้นเพื่อให้ทราบถึงวัตถุประสงค์ที่แท้จริงที่ต้องการให้ทางราชการช่วยเหลือ รวมทั้งประเด็นข้ออ้างข้อโต้แย้งต่างๆ พิจารณาควบคู่ไปกับเอกสารหลักฐาน ดังนี้

๑.๑ สำเนาบัตรประจำตัวประชาชน

๑.๒ สำเนาทะเบียนบ้าน

๑.๓ สำเนาสัญญาจ้างหรือสัญญาขายฝาก ที่จดทะเบียนต่อพนักงานเจ้าหน้าที่หรือสัญญาเงินกู้

๑.๔ สำเนาเอกสารสิทธิในที่ดิน เช่น โฉนด, น.ส.๓, น.ส.๓ ก (โดยให้ผู้ขอกู้ถ่ายเอกสารมาทุกหน้า)

๑.๕ สำเนาคำพิพากษาหรือสำเนาสัญญาประนีประนอมยอมความ ว่าศาลมีคำพิพากษาถึงที่สุดให้ชำระหนี้แล้ว (กรณีเป็นหนี้ในระบบ)

๑.๖ หลักฐานการเช่าที่ดิน (ถ้ามี) กรณีขอซื้อที่นาเช่า

๑.๗ สำเนาเอกสารอื่นๆ ที่เกี่ยวข้อง

๒. จัดบันทึกถ้อยคำ กรณีอยู่ในหลักเกณฑ์ที่จะให้ความช่วยเหลือด้านเงินกู้ได้ตามระเบียบ (ตามแบบบันทึก ๑) หรือไม่อยู่ในหลักฐานเกณฑ์ (ตามแบบบันทึก ๒) ตามรูปที่ ๑





ขั้นตอนที่ ๑ การรับร้องขอความช่วยเหลือ

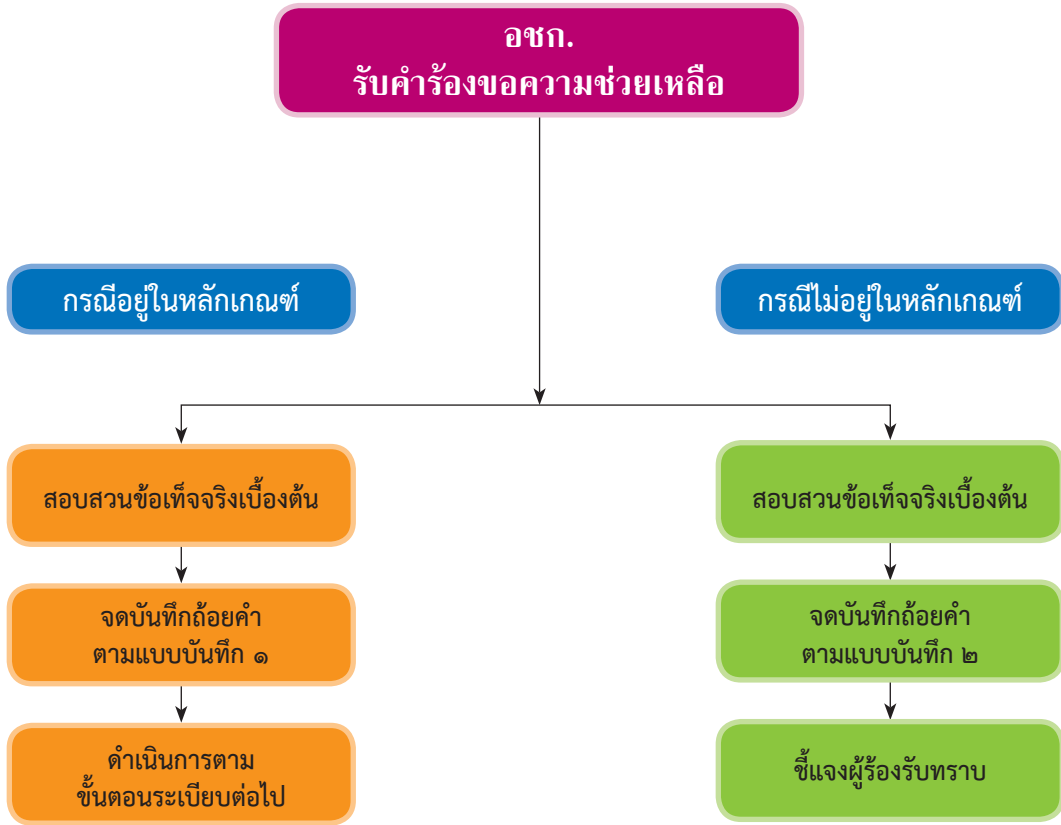

รูปที่ ๑





(แบบบันทึก ๑)

แบบบันทึกคำขอกู้เงิน ตามระเบียบกองทุนหมุนเวียนเพื่อการกู้ยืมแก่เกษตรกรและผู้ยากจน พ.ศ.๒๕๔๖

เขียนที่.....

วันที่.....เดือน.....พ.ศ.....

ข้าพเจ้า.....อายุ.....ปี บัตรประจำตัว.....

เลขที่.....วันออกบัตร.....บัตรหมดอายุ.....อยู่บ้านเลขที่.....

หมู่ที่.....ตำบล/แขวง.....อำเภอ/เขต.....จังหวัด.....โทรศัพท์.....

ชื่อบิดา.....ชื่อมารดา.....

สถานภาพสมรส () โสด () สมรส () แยกกันอยู่ () หม้าย () หย่า

คู่สมรสชื่อ.....อายุ.....ปี

() จดทะเบียนสมรส () ไม่จดทะเบียนสมรส

อาชีพของผู้ร้อง.....อาชีพของคู่สมรส.....

(ระบุให้ชัดเจน เช่น ทำนาข้าว, ทำไร่มันสำปะหลัง, รับจ้างทั่วไป ฯลฯ)

จำนวนสมาชิกในครัวเรือน.....คน จำนวนแรงงานในครัวเรือน.....คน

ข้าพเจ้าขอให้ถ้อยคำต่อ.....ตำแหน่ง.....

ด้วยความสัตย์จริง และขอให้รายละเอียดประกอบการพิจารณาในการแสดงความประสงค์ขอกู้เงินตามระเบียบ

สำนักนายกรัฐมนตรี ว่าด้วยกองทุนหมุนเวียนเพื่อการกู้ยืมแก่เกษตรกรและผู้ยากจน พ.ศ. ๒๕๔๖ ดังต่อไปนี้

๑. การขอกู้เงิน

๑.๑ ขอกู้เงินเพื่อปลดเปลื้องหนี้สินและที่ดิน จำนวนเงิน.....บาท

() เพื่อชำระหนี้สิน ไถ่ถอนที่ดินคืน () เพื่อไถ่ที่ดิน () เพื่อซื้อที่ดินคืน

() เพื่อซื้อที่นาเช่า

() อื่น ๆ

๑.๑.๑ หลักฐานเอกสารที่นำมาประกอบ

() สำเนาบัตรประจำตัวประชาชน

() สำเนาทะเบียนบ้าน

() สำเนาสัญญากู้เงิน

ลงวันที่.....

() สำเนาสัญญาจำนอง

ลงวันที่.....

() สำเนาสัญญาขายฝาก

ลงวันที่.....

() สำเนาสัญญาเช่าที่ดิน

ลงวันที่.....





() สำเนาคำพิพากษา คดีหมายเลขคำที่.....
คดีหมายเลขแดงที่.....ศาล.....

() อื่นๆ
.....
.....

๑.๑.๒ ประเภทหนังสือแสดงสิทธิในที่ดิน

() โฉนดที่ดิน เลขที่.....เนื้อที่.....ไร่

() น.ส.๓ เลขที่.....เนื้อที่.....ไร่

() น.ส.๓ ก เลขที่.....เนื้อที่.....ไร่

() อื่น ๆ

ที่ดินตั้งอยู่ตำบล/แขวง.....อำเภอ/เขต.....จังหวัด.....

๑.๑.๓ ที่ดินเป็นของ

() ตนเอง () คู่สมรส () บุตร () บิดา-มารดาของตนเอง

() บุคคลอื่น (ระบุ).....

๑.๑.๔ จำนวนเงินตามสัญญา.....บาท จำนวนเงินที่ได้รับจริง.....บาท
จำนวนเงินที่ได้ตกลงกับคู่สัญญา.....บาท

๑.๑.๕ อัตราดอกเบี้ยตามสัญญาร้อยละ.....ต่อปี เก็บจริงร้อยละ.....ต่อปี

๑.๑.๖ ได้เคยชำระเงินให้แก่คู่กรณีบ้างแล้ว เมื่อ.....
จำนวนเงิน.....บาท แบ่งเป็นเงินต้นจำนวน.....บาท
ดอกเบี้ยจำนวน.....บาท

ขณะนี้ยังคงเหลือเงินที่ต้องชำระ.....บาท แบ่งเป็น

() เงินต้น จำนวน.....บาท () ดอกเบี้ย จำนวน.....บาท

๑.๑.๗ ชื่อและที่อยู่ของคู่กรณี.....
.....

๑.๑.๘ มูลเหตุแห่งหนี้เกิดจาก (นำไปใช้จ่ายอะไร).....
.....

สาเหตุที่ชำระหนี้ไม่ได้.....
.....





๑.๑.๙ ก่อนมาแสดงความประสงค์ขอกู้เงินได้ทำความตกลงและเจรจากับคู่กรณีแล้วหรือไม่
อย่างไร

() ตกลงแล้ว.....

() ยังไม่ได้ตกลง เนื่องจาก.....

๑.๒ ขอกู้เงินเพื่อประกอบอาชีพ จำนวนเงิน.....บาท

๑.๒.๑ จะทำอะไร.....

๑.๒.๒ จะทำที่ไหน.....

๑.๒.๓ จะทำอย่างไร (ระบุรายละเอียดหรือตามเอกสารที่แนบ).....

๑.๒.๔ นำไปเป็นค่าใช้จ่ายดังนี้.....

๑.๒.๕ คาดว่าจะมีรายได้จากโครงการที่เสนอ ตั้งแต่ปีที่.....ของโครงการฯ รายได้สุทธิ
ปีละ.....บาท และจะเริ่มชำระคืนต้นเงินและดอกเบี้ยตั้งแต่
ปีที่.....เป็นเงินจำนวน.....บาท โดยคาดว่าจะชำระเสร็จสิ้น
ภายในกำหนดเวลา.....ปี

๑.๒.๖ ขณะนี้ข้าพเจ้าและหรือคู่สมรส

() ไม่ได้เป็นลูกหนี้กองทุนหมุนเวียนของสำนักงานปลัดกระทรวงเกษตรและสหกรณ์

() เป็นลูกหนี้กองทุนหมุนเวียนของสำนักงานปลัดกระทรวงเกษตรและสหกรณ์
ต้นเงินคงเหลือ.....บาท ดอกเบี้ยค้างชำระ.....บาท

๒. รายได้ในครัวเรือนของข้าพเจ้า ในรอบปี พ.ศ. ที่ผ่านมา

๒.๑ รายได้จากการทำการเกษตรมาจาก (ระบุให้ชัดเจน)

..... เป็นเงิน.....บาท

..... เป็นเงิน.....บาท

..... เป็นเงิน.....บาท





๒.๒ รายได้นอกการเกษตร.....มาจาก (ระบุให้ชัดเจน)

..... เป็นเงิน.....บาท
..... เป็นเงิน.....บาท
..... เป็นเงิน.....บาท

๓. ค่าใช้จ่ายในครัวเรือนของข้าพเจ้า ในรอบปี พ.ศ. ที่ผ่านมา

๓.๑ ค่าใช้จ่ายในการลงทุนทำการเกษตร เป็นเงิน.....บาท
๓.๒ ค่าใช้จ่ายในการลงทุนนอกการเกษตร เป็นเงิน.....บาท
๓.๓ ค่าใช้จ่ายในครัวเรือน เป็นเงิน.....บาท
๓.๔ ค่าใช้จ่ายอื่น ๆ ระบุ..... เป็นเงิน.....บาท

๔. ที่ดินที่ข้าพเจ้าและคู่สมรสถือครองทั้งหมด ดังนี้

๔.๑ ที่ดินทำการเกษตร จำนวน.....แปลง

แปลงที่ ๑ เนื้อที่.....ตั้งอยู่ที่.....
หนังสือแสดงสิทธิในที่ดินประเภท.....เลขที่.....

แปลงที่ ๒ เนื้อที่.....ตั้งอยู่ที่.....
หนังสือแสดงสิทธิในที่ดินประเภท.....เลขที่.....

๔.๒ ที่ดินไม่ทำการเกษตร จำนวน.....แปลง

แปลงที่ ๑ เนื้อที่.....ตั้งอยู่ที่.....
หนังสือแสดงสิทธิในที่ดินประเภท.....เลขที่.....

แปลงที่ ๒ เนื้อที่.....ตั้งอยู่ที่.....
หนังสือแสดงสิทธิในที่ดินประเภท.....เลขที่.....

๔.๓ ที่ดินอยู่อาศัย เนื้อที่.....ตั้งอยู่ที่.....
หนังสือแสดงสิทธิในที่ดินประเภท.....เลขที่.....

๕. ข้าพเจ้าและคู่สมรสมีทรัพย์สินอื่นนอกจากที่ดิน (เช่น สิ่งปลูกสร้าง เครื่องจักรกล ฯลฯ) ได้แก่

.....
.....
.....

๖. ข้าพเจ้าและคู่สมรสมีหนี้สินรายอื่น

() ไม่มี

() มี ได้แก่.....





๗. ในการขอกู้เงินข้าพเจ้าขอเสนอหลักประกันเงินกู้ ดังนี้

๗.๑ จำนวนที่ดินเป็นหลักประกันเงินกู้ จำนวน () ๑ แปลง () ๒ แปลง มีรายละเอียดดังต่อไปนี้

แปลงที่ ๑ หนังสือแสดงสิทธิในที่ดินประเภท.....เลขที่.....

เนื้อที่.....ไร่.....งาน.....ตารางวา ตั้งอยู่ที่.....

() เป็นที่ดินใช้ทำการเกษตร () เป็นที่ดินอยู่อาศัย

ได้นำไปจำนอง ขายฝาก หรือใช้ประกันหนี้อยู่หรือไม่ กับใคร.....

แปลงที่ ๒ หนังสือแสดงสิทธิในที่ดินประเภท.....เลขที่.....

เนื้อที่.....ไร่.....งาน.....ตารางวา ตั้งอยู่ที่.....

() เป็นที่ดินใช้ทำการเกษตร () เป็นที่ดินอยู่อาศัย

ได้นำไปจำนอง ขายฝาก หรือใช้ประกันหนี้อยู่หรือไม่ กับใคร.....

๗.๒ บุคคลค้ำประกัน จำนวน () ๑ คน () ๒ คน ()คน

มีรายละเอียดดังต่อไปนี้

ผู้ค้ำประกันคนที่ ๑ ชื่อ.....อายุ.....ปี

ปัจจุบันอยู่บ้านเลขที่.....ซอย.....ถนน.....

หมู่ที่.....ตำบล/แขวง.....อำเภอ/เขต.....

จังหวัด.....รหัสไปรษณีย์.....โทรศัพท์.....

อาชีพ.....ตำแหน่ง.....

สถานที่ทำงาน.....โทรศัพท์.....

มีรายได้เดือนละ.....บาท หรือมีรายได้ปีละ.....บาท

() ไม่มีภาระผูกพันที่ต้องชำระหนี้เงินกู้อื่น

() มีภาระผูกพันที่ต้องชำระหนี้เงินกู้อื่น ทั้งต้นเงินหรือดอกเบี้ยเดือนละ.....บาท หรือปีละ.....บาท

() ไม่มีภาระผูกพันการค้ำประกันหนี้เงินกู้อื่น

() มีภาระผูกพันการค้ำประกันหนี้เงินกู้อื่น จำนวนเงิน.....บาท





ผู้ค้าประกันคนที่ ๒ ชื่อ.....อายุ.....ปี
ปัจจุบันอยู่บ้านเลขที่.....ซอย.....ถนน.....
หมู่ที่.....ตำบล/แขวง.....อำเภอ/เขต.....
จังหวัด.....รหัสไปรษณีย์.....โทรศัพท์.....
อาชีพ.....ตำแหน่ง.....
สถานที่ทำงาน.....โทรศัพท์.....
มีรายได้เดือนละ.....บาท หรือมีรายได้ปีละ.....บาท
() ไม่มีภาระผูกพันที่ต้องชำระหนี้เงินกู้อื่น
() มีภาระผูกพันที่ต้องชำระหนี้เงินกู้อื่น ทั้งต้นเงินหรือดอกเบี้ยเดือนละ.....บาท
หรือปีละ.....บาท
() ไม่มีภาระผูกพันการค้ำประกันหนี้เงินกู้อื่น
() มีภาระผูกพันการค้ำประกันหนี้เงินกู้อื่น จำนวนเงิน.....บาท

๘. ข้าพเจ้ามีความประสงค์จะขอกู้เงินจากกองทุนหมุนเวียนฯ เป็นเงินทั้งสิ้น (๑.๑ + ๑.๒)
จำนวนเงิน.....บาท

ข้าพเจ้าขอรับรองว่า ถ้อยคำที่ให้ต่อเจ้าหน้าที่เป็นความจริงทุกประการและเจ้าหน้าที่ได้อ่านให้ฟังแล้ว
รับรองว่าถูกต้อง จึงลงลายมือชื่อไว้เป็นหลักฐาน

ลงชื่อ.....ผู้ให้ถ้อยคำ
(.....)

ลงชื่อ.....ผู้บันทึก
(.....)

ตำแหน่ง.....

ลงชื่อ.....พยาน
(.....)

ลงชื่อ.....พยาน
(.....)





(แบบบันทึก ๒)

แบบบันทึกการขอกู้เงิน กรณีไม่รับคำร้อง

เขียนที่.....

วันที่.....เดือน.....พ.ศ.....

๑. ชื่อ.....นามสกุล.....เลขประจำตัวประชาชน.....
บ้านเลขที่.....หมู่ที่.....ถนน.....ตำบล/แขวง.....
อำเภอ/เขต.....จังหวัด.....รหัสไปรษณีย์.....

๒. ประเภทการขอความช่วยเหลือ

- สัญญาขายฝาก สัญญาจำนอง สัญญากู้ยืม ซื้อที่ดินคืน
 ซื้อที่นาเช่า ขอกู้ประกอบอาชีพ อื่นๆ

จำนวนเงินที่ขอกู้.....บาท

๓. ประเภทที่ดินที่ขอความช่วยเหลือ

- โฉนด น.ส.๓ น.ส.๓ ก อื่นๆ จำนวนเนื้อที่.....ไร่

๔. ชื่อเจ้าหน้าที่.....นามสกุล.....
บ้านเลขที่.....หมู่ที่.....ถนน.....ตำบล/แขวง.....
อำเภอ/เขต.....จังหวัด.....รหัสไปรษณีย์.....

๕. ไม่รับคำร้อง เนื่องจาก

- เป็นข้าราชการ ข้าราชการบำนาญ ลูกจ้าง พนักงานรัฐวิสาหกิจ บริษัท
 จำนวนเงินที่ขอกู้เกินกว่า ๒,๕๐๐,๐๐๐ บาท
 สัญญากู้ยืมเงินไม่ได้นำที่ดินหรือเอกสารสิทธิ์ในที่ดินให้เจ้าหน้าที่ยึดถือไว้
 ที่ดินหลักประกันห้ามโอนภายใน ๑๐ ปี และเหลือระยะเวลาเกินกว่า ๕ ปี
 สูญเสียที่ดินเกินกว่า ๕ ปี โดยไม่ได้อาศัยหรือทำกินอยู่ หรือสูญเสียที่ดินเกินกว่า ๑๐ ปี
 เป็นหนี้สถาบันการเงิน ธนาคารพาณิชย์ นิติบุคคลที่คณะกรรมการกำหนด โดยยังไม่มีคำพิพากษาถึงที่สุดให้ชำระหนี้
 ไม่เป็นบุคคลที่ถูกต้องในคดีล้มละลาย
 อื่นๆ (ระบุ).....

ข้าพเจ้าขอรับรองว่า เจ้าหน้าที่ได้อ่านให้ฟัง ซึ่งข้าพเจ้ารับทราบและเข้าใจแล้ว จึงลงลายมือชื่อไว้เป็นหลักฐาน

(ลงชื่อ).....ผู้ให้ถ้อยคำ

(ลงชื่อ).....ผู้บันทึก

(.....)

ตำแหน่ง.....





ขั้นตอนที่ ๒ การดำเนินการไกล่เกลี่ยคู่กรณี (๑๕ วันทำการ) เจ้าหน้าที่ อชก. ดำเนินการ ดังนี้

๑. มีหนังสือแจ้งคู่กรณีเพื่อนัดมาดำเนินการไกล่เกลี่ย ตามระเบียบสำนักนายกรัฐมนตรีว่าด้วยการช่วยเหลือเกษตรกรและผู้ยากจน พ.ศ. ๒๕๒๘

๒. ในวันนัดคู่กรณีมาเพื่อดำเนินการไกล่เกลี่ยตามข้อ ๑. ให้อนุกรรมการที่ได้รับแต่งตั้งตามคำสั่งคนหนึ่งคนใด หรือเจ้าหน้าที่ที่ได้รับมอบหมายจากอนุกรรมการดำเนินการไกล่เกลี่ย ประนีประนอมข้อพิพาท เพื่อให้ได้ข้อเท็จจริงที่ถูกต้องและเป็นที่ยุติ (กรณีการขอซื้อที่ดินที่ได้สูญเสียสิทธิหรือกรรมสิทธิ์ไป เนื่องจากการขายฝาก จำนอง หรือสัญญากู้ยืมเงิน หรือการซื้อที่นาเช่า ต้องมีข้อยุติว่าเจ้าของที่ดินนั้นยินยอมที่จะขายคืน หรือขายที่นาเช่าให้ หากเจ้าของที่ดินไม่ยินยอมให้แจ้งผู้ขอผู้ทราบต่อไป) และให้นำผลดำเนินการเสนอประธานอนุกรรมการฯ พิจารณาให้ความเห็นชอบ

ทั้งนี้ การไกล่เกลี่ยประนีประนอมข้อพิพาทให้ดำเนินการด้วยความสมัครใจของคู่กรณี โดยยึดหลักระเบียบ กฎหมาย เป็นแนวทางในการไกล่เกลี่ย เพื่อให้เกิดความเป็นธรรมและบรรลุวัตถุประสงค์ของกองทุนที่จะช่วยแก้ปัญหาความเดือดร้อนของเกษตรกรและผู้ยากจนให้ได้มากที่สุด

๓. เมื่อคู่กรณีสามารถตกลงกันได้ให้นำผลการไกล่เกลี่ยทำสัญญาประนีประนอมยอมความไว้เป็นหลักฐาน ณ ศาลากลางจังหวัด ที่ว่าการอำเภอ หรือสำนักงานเขตท้องที่ แล้วแต่กรณี แล้วรวบรวมเอกสารหลักฐานทั้งหมดส่งเรื่องให้ ธ.ก.ส. สาขา หรือ ธ.ก.ส. สาขาอำเภอ ซึ่งผู้ขอก็มีภูมิลำเนาภายใน ๑๕ วันทำการ นับแต่วันที่ดำเนินการไกล่เกลี่ยเพื่อดำเนินการในขั้นตอนที่ ๓ ต่อไป ตามรูปที่ ๒

ขั้นตอนที่ ๒ การดำเนินการไกล่เกลี่ยคู่กรณี



รูปที่ ๒





ขั้นตอนที่ ๓ การวิเคราะห์คำขอกู้ (๒๐ วันทำการ)

๑. เมื่อ ธ.ก.ส. สาขา หรือ ธ.ก.ส. สาขาอำเภอ ได้รับเรื่องจาก อชก. ตามขั้นตอนที่ ๒ แล้ว ธ.ก.ส. พิจารณาและวิเคราะห์คำขอกู้เงินตามระเบียบและหลักเกณฑ์ของกองทุน และวิธีการของ ธ.ก.ส. ภายในระยะเวลา ๒๐ วันทำการ แล้วส่งผลการวิเคราะห์พร้อมทั้งเอกสารที่เกี่ยวข้องให้ อชก. ส่วนต่างๆ เพื่อดำเนินการต่อไปตามกรอบอำนาจการพิจารณาอนุมัติเงินกู้

๑.๑ วงเงินกู้รายละไม่เกิน ๓๐๐,๐๐๐ บาท ให้ส่งสำนักงานเขตหรือที่ว่าการอำเภอ แล้วแต่กรณี ตามภูมิลำเนาของผู้ขอกู้ เพื่อนำเสนอที่ประชุม อชก.เขต หรือที่ประชุม อชก.ส่วนอำเภอ พิจารณาอนุมัติเงินกู้

๑.๒ วงเงินกู้รายละเกินกว่า ๓๐๐,๐๐๐ บาท แต่ไม่เกิน ๕๐๐,๐๐๐ บาท ให้ส่งสำนัก ปลัดกรุงเทพมหานคร หรือสำนักงานเกษตรและสหกรณ์จังหวัด แล้วแต่กรณี ตามภูมิลำเนาของผู้ขอกู้ เพื่อนำเสนอที่ประชุม อชก. กทม. หรือที่ประชุม อชก.ส่วนจังหวัด พิจารณาอนุมัติเงินกู้

๑.๓ วงเงินกู้รายละเกินกว่า ๕๐๐,๐๐๐ บาท แต่ไม่เกิน ๒,๕๐๐,๐๐๐ บาท ของผู้ขอกู้ ทั่วประเทศให้ส่ง ธ.ก.ส. สำนักงานใหญ่ เพื่อส่งให้ สป.กษ. เพื่อนำเสนอที่ประชุม อชก.ส่วนกลาง พิจารณาอนุมัติเงินกู้

๒. เมื่อฝ่ายเลขานุการของ อชก.ส่วนต่างๆ ได้รับเรื่องตามข้อ ๑ แล้วให้ดำเนินการเพื่อพิจารณา อนุมัติคำขอกู้เงินต่อไป ตามรูปที่ ๓

ขั้นตอนที่ ๓ การวิเคราะห์คำขอกู้



รูปที่ ๓





ขั้นตอนที่ ๔ การพิจารณาอนุมัติเงินกู้ (๒๐ วันทำการ)

เมื่อ อชก.ส่วนกลาง อชก.กทม. อชก.ส่วนจังหวัด อชก.เขต อชก.ส่วนอำเภอ ได้รับแจ้งผลการพิจารณาวิเคราะห์คำขอกู้เงินจาก ธ.ก.ส. ตามขั้นตอนที่ ๓ แล้ว ให้ดำเนินการ ดังนี้

๑. ให้ฝ่ายเลขานุการของ อชก. ดำเนินการตรวจสอบ วิเคราะห์ และสรุปผลคำขอกู้เงินของ ธ.ก.ส. เพื่อเสนอที่ประชุมพิจารณา ภายใน ๒๐ วันทำการ (ตามแบบเสนอที่ประชุม)

๒. เมื่อที่ประชุม อชก. พิจารณาแล้วผลเป็นประการใดให้ฝ่ายเลขานุการของ อชก. ดำเนินการ ดังนี้

๒.๑ กรณีที่ประชุมไม่อนุมัติ ให้ฝ่ายเลขานุการของ อชก. ที่พิจารณา แจ้ง อชก. ที่รับเรื่องเบื้องต้นและผู้ขอกู้ทราบ

๒.๒ กรณีที่ประชุมอนุมัติ ให้ฝ่ายเลขานุการ อชก. ส่งผลการอนุมัติเงินกู้ (มติที่ประชุม พร้อมกับบัญชีรายชื่อผู้ที่ได้รับอนุมัติเงินกู้ และเอกสารหลักฐานที่เกี่ยวข้อง (ตามบัญชีเอกสารและแบบบัญชี ๑) ให้ สป.กษ. เพื่อพิจารณาอนุมัติเบิกจ่ายเงินตามขั้นตอนที่ ๕ ต่อไป ตามรูปที่ ๔

ขั้นตอนที่ ๔ การพิจารณาอนุมัติเงินกู้

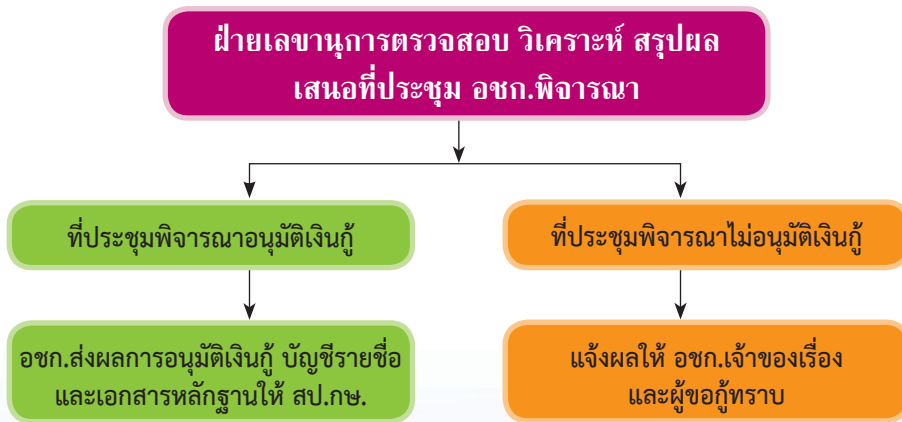

รูปที่ ๔

ขั้นตอนที่ ๕ การพิจารณาอนุมัติเบิกจ่ายเงิน (๑๕ วันทำการ)

เมื่อ สป.กษ. ได้รับการอนุมัติเงินกู้จาก อชก.ส่วนต่างๆ แล้ว ให้ สป.กษ. ดำเนินการตรวจสอบความถูกต้อง หากไม่ถูกต้องตามระเบียบ หลักเกณฑ์ จะไม่อนุมัติเบิกจ่ายเงินและยุติเรื่องแล้วแจ้ง อชก.ส่วนต่างๆ และผู้ขอกู้ทราบ หากตรวจสอบแล้วถูกต้องตามระเบียบ หลักเกณฑ์ จะดำเนินการเสนอผู้มีอำนาจในการอนุมัติเบิกจ่ายเงิน พร้อมทั้งจัดทำใบถอนเงินฝากให้ ธ.ก.ส. สำนักงานใหญ่ดำเนินการและแจ้ง อชก. และผู้ขอกู้ทราบ ภายใน ๑๕ วันทำการ นับแต่วันที่ได้รับการอนุมัติเงินกู้ ตามรูปที่ ๕





ขั้นตอนที่ ๕ การพิจารณาอนุมัติเบิกจ่ายเงินกู้

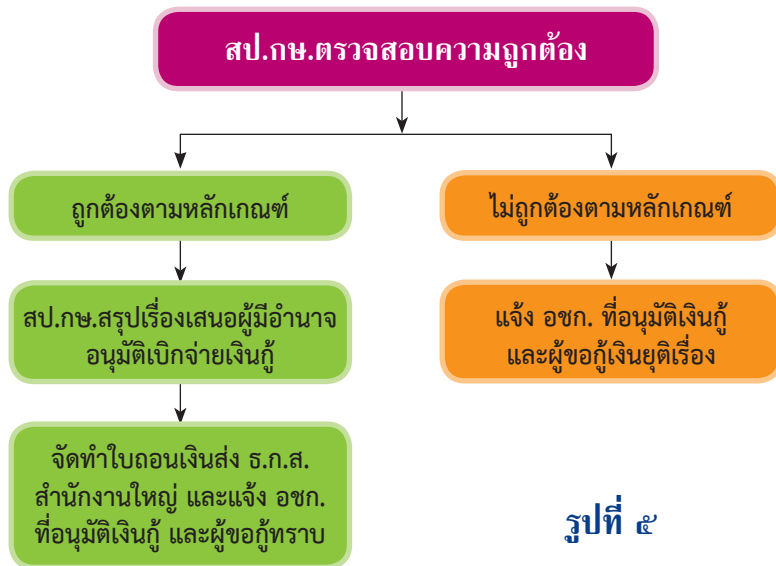

รูปที่ ๕

ขั้นตอนที่ ๖ การโอนเงินกู้ (๑๔ วันทำการ)

- เมื่อ ธ.ก.ส.สำนักงานใหญ่ ได้รับใบถอนเงินฝากจาก สป.กษ. ให้แจ้งผลการอนุมัติพร้อมโอนเงินให้ ธ.ก.ส.สาขา หรือ ธ.ก.ส. สาขาอำเภอที่เกี่ยวข้อง ภายใน ๕ วันทำการ
- ธ.ก.ส.สาขาที่เกี่ยวข้อง แจ้งให้ผู้ขอกู้มาทำสัญญา และจ่ายเงินกู้ให้กับเจ้าหนี้แล้วเสร็จภายใน ๙ วันทำการ ทั้งนี้ หากไม่สามารถดำเนินการได้ภายในกำหนด ให้โอนเงินคืนเข้าบัญชีกองทุน พร้อมทั้งแจ้งให้ สป.กษ. ทราบ ภายใน ๖๐ วันทำการ
- เมื่อ ธ.ก.ส. ได้จ่ายเงินกู้ไปแล้วหรือยังไม่จ่ายตามข้อ ๒ ให้ ธ.ก.ส. แจ้ง สป.กษ. ทราบต่อไปด้วย ตามรูปที่ ๖

ขั้นตอนที่ ๖ การโอนเงินกู้



รูปที่ ๖





ตัวอย่าง (แบบเสนอที่ประชุม)

เรื่องที่ ชื่อ-สกุล ราษฎรจังหวัด ขอกู้เงินกองทุนหมุนเวียนเพื่อการกู้ยืมแก่เกษตรกรและผู้ยากจน
ข้อเท็จจริง

ชื่อ-สกุล.....อายุ.....ปี อยู่บ้านเลขที่.....หมู่ที่.....ตำบล.....
อำเภอ.....จังหวัด.....อาชีพ.....ขอกู้เงินจำนวน.....บาท
เพื่อนำไป.....โฉนด, น.ส.๓ ก, น.ส.๓ เลขที่.....เนื้อที่.....ไร่
ตามสัญญากู้เงินจำนวน.....บาท กับเจ้าหนี้ (ใคร, กรณีเป็นหนี้ธนาคารฯ ต้องมีคำพิพากษา
ให้ชำระหนี้เป็นจำนวน.....บาท และภายหลังธนาคารฯ ตกลงยินยอมรับชำระหนี้เท่าไร)

ข้อมูล ๘.ก.ส.

มูลหนี้เกิดจาก (สุจริต จำเป็น เช่น ใช้ลงทุนในการประกอบอาชีพ ใช้จ่ายในครัวเรือนของตนเอง
หรือของบิดามารดาหรือบุตรหรือพี่น้องร่วมบิดามารดาหรือร่วมแต่บิดาหรือมารดานำไปลงทุนประกอบอาชีพหรืออื่นๆ
ตามฐานานุกรม) สาเหตุที่ชำระหนี้ไม่ได้ เนื่องจาก.....
.....

รายได้ในครัวเรือน/ปี	ค่าใช้จ่าย/ปี
๑. ทำนา.....บาท	๑. ค่าใช้จ่ายในการทำนา..... บาท
๒. ทำไร่ไถ่.....บาท	๒. ค่าใช้จ่ายทำไร่ไถ่..... บาท
๓. อื่นๆบาท	๓. อื่นๆ..... บาท
รวมรายได้.....บาท	๔. ค่าใช้จ่ายในครัวเรือน..... บาท
	รวมค่าใช้จ่าย..... บาท
	คงเหลือรายได้สุทธิ..... บาท

แรงงานในครัวเรือน.....คน เฉลี่ยรายได้สุทธิเฉพาะตัว = $\frac{\text{รายได้สุทธิ}}{\text{จำนวนแรงงานในครัวเรือน}}$

สามารถชำระหนี้ภายใน.....ปี ที่ดินหลักประกัน (เป็นที่ทำอะไร) ราคาประเมินคิดเป็นเงิน.....บาท
คิดเป็นร้อยละ.....ของจำนวนเงินที่ขอกู้ การตรวจสอบที่ดินไม่อยู่ในเขตที่ดินของรัฐหรือที่สงวนหวงห้าม
ของทางราชการ นอกจากที่ดินแปลงดังกล่าวผู้ขอกู้มีที่ดินแปลงอื่นอีก เนื้อที่.....ไร่ (ถ้ามี)





แผนการผลิต

ด้านการเกษตร

๑. ทำนา จะมีรายได้ช่วงเดือน..... รายได้สุทธิ.....บาท
 ๒. ทำไร่ไถ่จะมีรายได้ช่วงเดือน..... รายได้สุทธิ.....บาท

ด้านนอการเกษตร

๑. รับจ้าง รายได้สุทธิ.....บาท
 ๒. บุตรส่งให้ รายได้สุทธิ.....บาท

วิธีการชำระหนี้

ผู้ขอกู้จะส่งชำระหนี้คืนกองทุนฯ เป็นรายเดือน เดือนละ.....บาท หากชำระต้นเงินและดอกเบี้ยเดือนละ.....บาท เป็นรายปี ปีละ.....ครั้ง ชำระต้นเงินและดอกเบี้ยปีละ.....บาทและจะชำระเสร็จสิ้นภายใน.....ปี (ระยะหรือเวลาในการชำระหนี้ไม่จำเป็นต้องชำระจนครบ ๒๐ ปี ตามระเบียบฯ หากผู้ขอกู้มีรายได้มากให้ชำระตามความสามารถเมื่อคำนวณแล้วอาจไม่ถึง ๒๐ ปีก็ได้)

จ.ก.ส.มีความเห็นว่า.....

ข้อวิเคราะห์ของฝ่ายเลขานุการ

๑. ผู้ขอกู้เป็นเกษตรกรและผู้ยากจน มีรายได้สุทธิเฉพาะตัว.....บาท/ปี (ไม่เกินปีละ ๘๗,๐๐๐ บาท ตามที่ กชก. กำหนด) มูลหนี้เกิดจากเหตุสุจริตและจำเป็นนำไปใช้.....
 ๒. ที่ดินหลักประกันราคาประเมินคิดเป็นเงิน.....บาท คิดเป็นร้อยละ.....ของจำนวนเงินที่จะให้กู้ (.....บาท) เป็นการสงวนที่ดินทำกิน หรือที่อยู่อาศัย
 ๓. ผู้ขอกู้มีแผนการประกอบอาชีพและมีช่องทางสามารถชำระหนี้ได้ภายในเวลา.....ปี

จึงเสนอเพื่อพิจารณา

มติที่ประชุม

เจ้าหน้าที่ผู้รับผิดชอบ ระบุชื่อ-นามสกุล ตำแหน่ง





(บัญชีเอกสาร)

บัญชีเอกสารที่ใช้ประกอบการพิจารณาอนุมัติการเบิกจ่ายเงิน จากกองทุนหมุนเวียนฯ พ.ศ. ๒๕๕๖

- บัญชีรายชื่อผู้ได้รับอนุมัติเงินกู้จากกองทุนหมุนเวียนฯ ฉบับจริง (กรอกข้อมูลให้ครบถ้วน)
- สำเนาเอกสารสิทธิในที่ดิน (โฉนด, น.ส.๓, น.ส.๓ ก) พร้อมสารบัญญัติทะเบียนของผู้ได้รับอนุมัติเงินกู้ไม่ว่าจะมีรายการจดทะเบียนหรือไม่ (กรณีหนังสือแสดงสิทธิในที่ดินไม่ใช่ของผู้กู้ ให้หมายเหตุในสำเนาด้วยว่าเจ้าของที่ดินเกี่ยวข้องกับผู้ขอกู้ในฐานะใด)
- สำเนาหลักฐานการเป็นหนี้ (สัญญาจำนอง ขายฝาก สัญญาเงินกู้)
- แผนการผลิตของเกษตรกรและผู้ยากจนที่ขอกู้เงิน
- สำเนาผลการวิเคราะห์ของ ธ.ก.ส.
- สำเนาบัตรประจำตัวประชาชนของผู้ขอกู้
- สำเนาทะเบียนบ้านของผู้ขอกู้
- สำเนาคำฟ้องและคำพิพากษาของศาล (ถ้ามี หรือในกรณีเจ้าหนี้เป็นเจ้าหนี้ในระบบ)
- สำเนาหลักฐานการเช่านา และหนังสือการบอกขายที่นาของผู้ให้เช่า กรณีขอกู้เพื่อซื้อที่นาเช่า (ถ้ามี)
- หนังสือยินยอมเป็นลูกหนี้ร่วม และยินยอมให้นำที่ดินมาจดทะเบียนจำนองเป็นประกันกรณีที่ดินมีผู้ถือกรรมสิทธิ์ร่วม
- สำเนาเอกสารอื่นๆ ที่เกี่ยวข้อง เช่น ทะเบียนสมรส หลักฐานการเปลี่ยนชื่อ-สกุล ใบมรณบัตร เป็นต้น
- สำเนารายงานการประชุม อชก.ส่วนอำเภอหรือ อชก.ส่วนจังหวัดแล้วแต่กรณี

หมายเหตุ ให้กาเครื่องหมาย ✓ ในช่องบัญชีเอกสารและส่งพร้อมกับเอกสาร





กรณีที่ ๒ การขอกู้ยืมเงินเพื่อซื้อที่นาเช่า

ให้ดำเนินการ ดังนี้

๑. ตรวจสอบคุณสมบัติของผู้กู้ตามระเบียบกองทุนหมุนเวียนเพื่อการกู้ยืมแก่เกษตรกรและผู้ยากจน พ.ศ. ๒๕๔๖ ข้อ ๑๓
๒. ผู้กู้ได้ดำเนินการตามพระราชบัญญัติการเช่าที่ดินเพื่อเกษตรกรรม พ.ศ. ๒๕๒๔ แล้วมีเอกสารมาประกอบการพิจารณา ดังนี้
 - ๒.๑ หนังสือสัญญาการเช่าที่ดิน
 - ๒.๒ เอกสารสิทธิที่ดินที่จะขอซื้อที่นาเช่า (ถ้ามี)
 - ๒.๓ หนังสือบอกขายที่นาเช่าจากผู้ให้เช่า
๓. ดำเนินการตามขั้นตอนที่ ๑ - ขั้นตอนที่ ๖ เหมือนกรณีที่ ๑ การขอกู้ยืมเงินเพื่อปลดปล่อยหนี้สินหรือซื้อที่ดินคืนเนื่องจากหนี้สิน

กรณีที่ ๓ การขอกู้ยืมเงินเพื่อการประกอบอาชีพ

ให้ดำเนินการ ดังนี้

๑. กรณีเป็นเกษตรกรหรือผู้ยากจนที่ขอกู้เป็นลูกหนี้เดิมของกองทุน ให้ยื่นคำขอกู้ยืมเงินเพื่อการประกอบอาชีพ (แบบบันทึก ๑ และแผนการผลิต) ต่อ อชก.เขต หรือ อ.ก.ส. หรือสำนักงานเกษตรอำเภอ ซึ่งผู้ขอกู้มีภูมิลำเนา หรือ อชก.ส่วนกลาง พร้อมทั้งเอกสารหลักฐานประกอบคำร้องแล้วดำเนินการตามขั้นตอนที่ ๒ - ขั้นตอนที่ ๖ เหมือนกรณีที่ ๑ การขอกู้ยืมเงินเพื่อปลดปล่อยหนี้สินหรือซื้อที่ดินเนื่องจากหนี้สิน
๒. กรณีเป็นเกษตรกรหรือผู้ยากจนที่ไม่ใช่ลูกหนี้เดิมของกองทุน ให้ผู้ได้เฉพาะเกษตรกรหรือผู้ยากจนที่ยื่นขอกู้ยืมเงินเพื่อปลดปล่อยหนี้สินหรือซื้อที่ดินคืนเนื่องจากหนี้สินในกรณีที่ ๑ และขอกู้ยืมเงินเพื่อซื้อที่นาเช่าในกรณีที่ ๒ และประสงค์จะขอกู้ยืมเงินจากกองทุนเพื่อการประกอบอาชีพด้วย ให้ยื่นคำขอกู้พร้อมกับคำขอกู้เพื่อปลดปล่อยหนี้สินหรือซื้อที่ดินคืนเนื่องจากหนี้สิน หรือซื้อที่ดินเช่าแล้วแต่กรณี
๓. ดำเนินการตามขั้นตอนที่ ๑ - ขั้นตอนที่ ๖ เหมือนกรณีที่ ๑ การขอกู้ยืมเงินเพื่อปลดปล่อยหนี้สินหรือซื้อที่ดินคืนเนื่องจากหนี้สิน (กรณีพิจารณาแล้วอนุมัติส่งเอกสารและหลักฐานประกอบการพิจารณา พร้อมแบบบัญชี ๒)





คำชี้แจงแผนการผลิตของเกษตรกร

๑. กิจกรรมการผลิต ให้ระบุว่าจะทำอะไร เช่น ทำนาข้าว (เจ้า เหนียว) นาปี ปรางค์ พันธุ์ข้าว หรือเลี้ยงปลาพันธุ์อะไร
๒. ขนาดการผลิต ให้ระบุเนื้อที่หรือขนาดดำเนินการ เช่น ไร่ ต่ว บ่อปลา ขนาดกว้าง x ยาว x ลึก
๓. ระยะเวลาดำเนินการแต่ละกิจกรรม ให้ขีดเส้นเดือนที่เริ่มปลูก เลี้ยง จนถึงเดือนที่เก็บผลผลิต
๔. ประมาณการผลผลิตที่ได้รับทั้งหมด ให้ระบุว่าจะ จำนวนตามประเภทของแต่ละกิจกรรม และหาค่าเฉลี่ยกึ่ง/ไร่ กี่ตัน/ไร่ หากเลี้ยงปลามากกว่า ๑ บ่อ ให้ระบุรายการทุกบ่อ
๕. ต้นทุนการผลิต ให้ระบุจำนวนเงินที่ใช้จ่ายในการทำแต่ละกิจกรรม โดยจำแนกเป็นค่าใช้จ่ายอะไร จำนวนเท่าใดในช่องหมายเหตุ
๖. ผลผลิตส่วนที่ขาย ให้ระบุว่าจะ ในจำนวนผลผลิตที่ได้รับทั้งหมดเฉพาะส่วนที่ขายเป็นจำนวนเท่าใด
๗. รายได้ส่วนที่ขาย ให้ระบุว่าจะ นำผลผลิตส่วนที่ขายขายได้เงินเท่าใด
๘. รายได้เฉลี่ย ให้นำรายได้ส่วนที่ขาย ÷ ผลผลิตส่วนที่ขาย
๙. รายได้สุทธิ ให้นำรายได้ส่วนที่ขายหักต้นทุนการผลิต
๑๐. แผนการผลิตนอกการเกษตรแต่ละกิจกรรม ให้เติมข้อความในช่องรายการที่ ๒-๔, ๖, ๘ และ ๑๐

หมายเหตุ ต้นทุนการผลิต จำแนกเป็น ค่าปุ๋ย.....บาท ค่ายา.....บาท ค่าไถ.....บาท ค่าแรงเก็บเกี่ยว.....บาท ค่าพันธุ์พืช.....บาท พันธุ์สัตว์.....บาท อาหารสัตว์.....บาท



๒. ประเภทคำร้องที่ดำเนินการโดยเร่งด่วน มี ๒ กรณี

กรณีที่ ๑ ขยายฝากไถ่ลี้สิ้นสุดระยะเวลาตามสัญญา

กรณีที่ ๒ หนีสินอยู่ระหว่างบังคับคดีประกาศขายทอดตลาด

กรณีที่ ๑ ขยายฝากไถ่ลี้สิ้นสุดระยะเวลาตามสัญญา

ขั้นตอนการให้ความช่วยเหลือ มี ๕ ขั้นตอน

ขั้นตอนที่ ๑ การรับคำร้องขอความช่วยเหลือ (๒ วันทำการ)

เมื่อเกษตรกรและผู้ยากจน (ผู้ขอกู้) แจ้งความประสงค์ขอความช่วยเหลือต่อเจ้าหน้าที่ ณ สถานที่ตามภูมิลำเนาของผู้ขอกู้ ให้เจ้าหน้าที่ดำเนินการ ดังนี้

๑. ทำการสอบสวนข้อเท็จจริงโดยพิจารณาคำขอว่าอยู่ในหลักเกณฑ์ตามระเบียบหรือไม่ โดยดำเนินการตรวจสอบเอกสารหลักฐานต่างๆ ที่ใช้ประกอบคำขอ ทำการสอบปากคำในเบื้องต้น เพื่อให้ทราบถึงวัตถุประสงค์ที่แท้จริง ที่ต้องการให้ทางราชการช่วยเหลือ รวมทั้งประเด็นข้ออ้างข้อโต้แย้งต่างๆ พิจารณาควบคู่ไปกับเอกสารหลักฐาน ดังนี้

๑.๑ สำเนาบัตรประจำตัวประชาชน

๑.๒ สำเนาทะเบียนบ้าน

๑.๓ สำเนาสัญญาขยายฝากที่จดทะเบียนต่อพนักงานเจ้าหน้าที่หรือสัญญาเงินกู้

๑.๔ สำเนาเอกสารสิทธิในที่ดิน เช่น โฉนด, น.ส.๓, น.ส.๓ก (โดยให้ถ่ายเอกสารมาประกอบการพิจารณาทุกหน้า)

๑.๕ สำเนาเอกสารอื่นๆ ที่เกี่ยวข้อง

๒. จัดบันทึกถ้อยคำ กรณีอยู่ในหลักเกณฑ์ที่จะให้ความช่วยเหลือด้านเงินกู้ได้ตามระเบียบ (ตามแบบบันทึก ๑) หรือไม่อยู่ในหลักเกณฑ์ (ตามแบบบันทึก ๒)

๓. ให้ตรวจสอบว่าเป็นเรื่องขยายฝากไถ่ลี้สิ้นสุดระยะเวลาไถ่ลี้ตามสัญญาจะครบกำหนดไถ่ลี้เมื่อใด หากไถ่ลี้ครบแล้วและเห็นว่าจะดำเนินการไม่ทันตามกำหนดให้ อชก. ที่รับคำร้องแจ้งผู้ขอกู้ ประสานเจ้าหน้าที่เพื่อขอขยายเวลา ตามที่เห็นสมควรแล้วส่งเรื่องให้ ธ.ก.ส. สาขา หรือ ธ.ก.ส.สาขาอำเภอ ดำเนินการในขั้นตอนที่ ๒ ต่อไป ภายใน ๒ วันทำการ นับแต่วันที่รับเรื่องขอความช่วยเหลือ ตามรูปที่ ๑





ขั้นตอนที่ ๑ การรับคำร้องขอความช่วยเหลือ

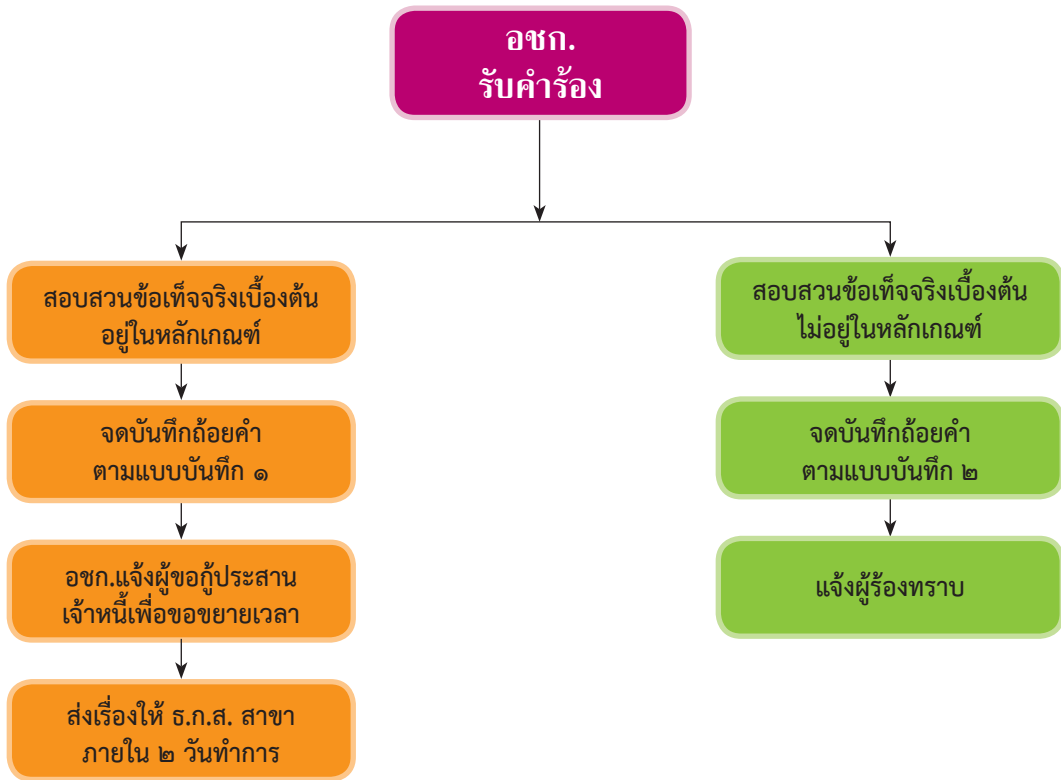

รูปที่ ๑





ขั้นตอนที่ ๒ การวิเคราะห์คำขอกู้ (๑๒ วันทำการ)

๑. เมื่อ ธ.ก.ส. สาขา หรือ ธ.ก.ส. สาขาอำเภอ ได้รับเรื่องจาก อชก. ตามขั้นตอนที่ ๑ แล้ว ธ.ก.ส. พิจารณาและวิเคราะห์คำขอกู้เงินตามระเบียบและหลักเกณฑ์ของกองทุน และวิธีการของ ธ.ก.ส. ภายใน ๑๒ วันทำการ แล้วส่งผลการวิเคราะห์พร้อมทั้งเอกสารที่เกี่ยวข้องให้ อชก. ส่วนต่างๆ เพื่อดำเนินการต่อไปตามกรอบอำนาจการพิจารณาอนุมัติเงิน ดังนี้

๑.๑ วงเงินกู้รายละไม่เกิน ๓๐๐,๐๐๐ บาท ให้ส่งสำนักงานเขตหรือที่ว่าการอำเภอ แล้วแต่กรณี ตามภูมิลำเนาของผู้ขอกู้ เพื่อนำเสนอที่ประชุม อชก.เขต หรือที่ประชุม อชก.ส่วนอำเภอ พิจารณาอนุมัติเงินกู้

๑.๒ วงเงินกู้รายละเกินกว่า ๓๐๐,๐๐๐ บาท แต่ไม่เกิน ๕๐๐,๐๐๐ บาท ให้ส่งสำนัก ปลัดกรุงเทพมหานคร หรือสำนักงานเกษตรและสหกรณ์จังหวัด แล้วแต่กรณีตามภูมิลำเนาของผู้ขอกู้ เพื่อนำเสนอที่ประชุม อชก.กทม. หรือที่ประชุม อชก.ส่วนจังหวัด พิจารณาอนุมัติเงินกู้

๑.๓ วงเงินกู้รายละเกินกว่า ๕๐๐,๐๐๐ บาท แต่ไม่เกิน ๒,๕๐๐,๐๐๐ บาท ของผู้ขอกู้ ทั่วประเทศให้ส่ง ธ.ก.ส. สำนักงานใหญ่ เพื่อส่งให้ สป.กษ เพื่อนำเสนอที่ประชุม อชก.ส่วนกลาง พิจารณา อนุมัติเงินกู้

๒. เมื่อฝ่ายเลขานุการของ อชก.ส่วนต่างๆ ได้รับเรื่องตามข้อ ๑ แล้วให้ดำเนินการใน ขั้นตอนที่ ๓ ต่อไป ตามรูปที่ ๒

ขั้นตอนที่ ๒ การวิเคราะห์คำขอกู้



รูปที่ ๒





ขั้นตอนที่ ๓ การพิจารณาอนุมัติเงินกู้ (๕ วันทำการ)

เมื่อ อชก.ส่วนต่างๆ ได้รับแจ้งผลการวิเคราะห์จาก ธ.ก.ส. แล้ว

๑. ให้ฝ่ายเลขานุการของ อชก. ดำเนินการตรวจสอบ วิเคราะห์ และสรุปผลคำขอของ ธ.ก.ส. เพื่อเสนอประธาน อชก. หรืออนุกรรมการที่ประธาน อชก. นั้นๆ มอบหมาย แล้วแต่กรณี เป็นผู้พิจารณาอนุมัติคำขอกู้เงินของผู้ขอกู้ ภายใน ๕ วันทำการ แล้วนำเสนอที่ประชุม อชก. ทราบในคราวประชุมครั้งต่อไป

๒. เมื่อดำเนินการตามข้อ ๑ แล้ว ผลเป็นประการใดให้ฝ่ายเลขานุการของ อชก. ดำเนินการดังนี้

๒.๑ กรณีที่ไม่อนุมัติ ให้ฝ่ายเลขานุการของ อชก. ที่พิจารณาแจ้ง อชก. ที่รับเรื่องเบื้องต้น และผู้ขอกู้ทราบ

๒.๒ กรณีที่อนุมัติ ให้ฝ่ายเลขานุการของ อชก. ส่งเอกสารและหลักฐานประกอบการพิจารณาอนุมัติการเบิกจ่ายเงิน (ตามแบบบัญชี ๑) ให้ สป.กษ. เพื่อพิจารณาอนุมัติเบิกจ่ายเงินตามรูปที่ ๓

ขั้นตอนที่ ๓ การพิจารณาอนุมัติเงินกู้

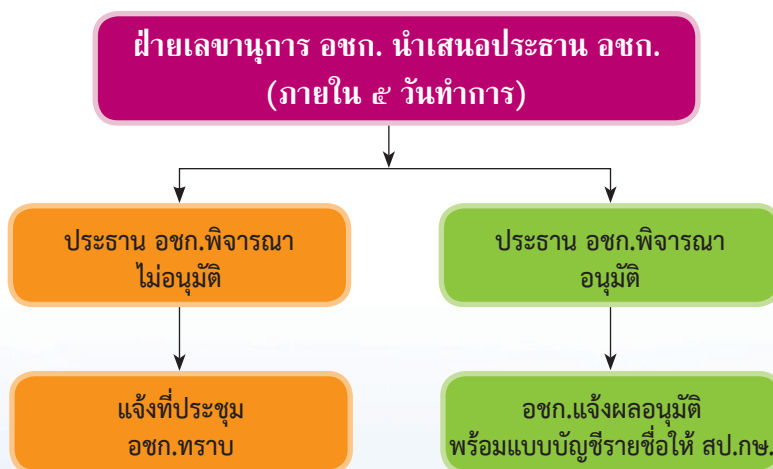

รูปที่ ๓





ขั้นตอนที่ ๔ การพิจารณาอนุมัติเบิกจ่ายเงินกู้ (๓ วันทำการ)

เมื่อ สป.กษ. ได้รับการอนุมัติเงินกู้จาก อชก.ส่วนต่างๆ แล้ว ให้ สป.กษ.ดำเนินการตรวจสอบความถูกต้อง หากไม่ถูกต้องตามระเบียบ หลักเกณฑ์ จะไม่อนุมัติจ่ายเงินและยุติเรื่องแล้วแจ้ง อชก.ส่วนต่างๆ และผู้ขอกู้ทุกรายทราบ หากตรวจสอบแล้วถูกต้องตามระเบียบหลักเกณฑ์จะดำเนินการเสนอผู้มีอำนาจในการอนุมัติเบิกจ่ายเงิน พร้อมทั้งจัดทำใบถอนเงินฝากให้ ธ.ก.ส.สำนักงานใหญ่ดำเนินการและแจ้ง อชก. เจ้าของเรื่องและผู้ขอกู้ทุกรายทราบ ตามรูปที่ ๔

ขั้นตอนที่ ๔ การพิจารณาอนุมัติเบิกจ่ายเงินกู้

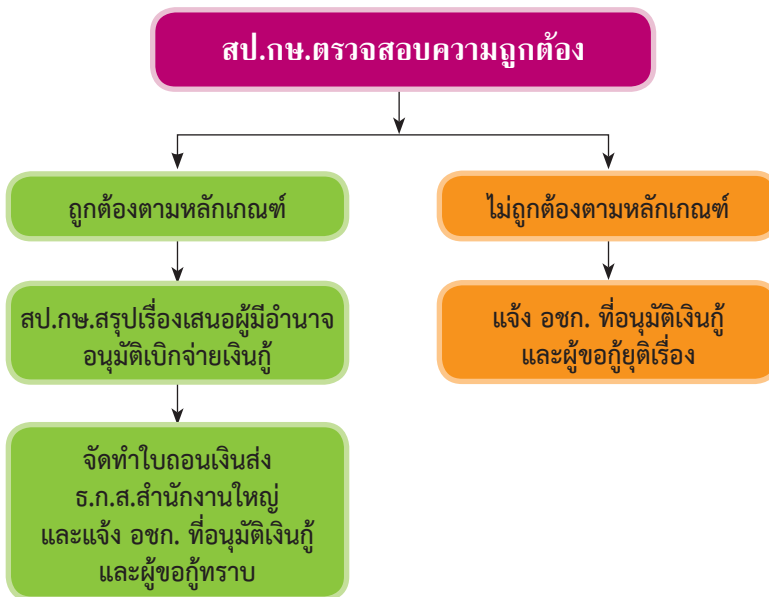

รูปที่ ๔





ขั้นตอนที่ ๕ การโอนเงินกู้ (๘ วันทำการ)

๑. เมื่อ ธ.ก.ส. สำนักงานใหญ่ ได้รับใบถอนเงินฝากจาก สป.กษ. ให้แจ้งผลการอนุมัติพร้อมโอนเงินให้ ธ.ก.ส. สาขา หรือ ธ.ก.ส. สาขาอำเภอที่เกี่ยวข้อง ภายใน ๓ วันทำการ
๒. ธ.ก.ส.สาขาที่เกี่ยวข้อง แจ้งให้ผู้มาขอกู้ทำสัญญา และจ่ายเงินกู้ให้กับเจ้าหนี้แล้วเสร็จภายใน ๕ วันทำการ หากไม่สามารถดำเนินการได้ภายในกำหนด ให้โอนเงินคืนเข้าบัญชีกองทุนพร้อมทั้งแจ้งให้ สป.กษ.ทราบ ภายใน ๖๐ วันทำการ
๓. เมื่อ ธ.ก.ส. ได้จ่ายเงินกู้ไปแล้วหรือยังไม่จ่ายตามข้อ ๒ ให้ ธ.ก.ส. แจ้ง สป.กษ. ทราบต่อไปด้วย ตามรูปที่ ๕

ขั้นตอนที่ ๕ การโอนเงินกู้



รูปที่ ๕





กรณีที่ ๒ หนี้สินอยู่ระหว่างบังคับคดีประกาศขายทอดตลาด

ขั้นตอนที่ ๑ การรับคำร้องขอความช่วยเหลือ

เมื่อเกษตรกรและผู้ยากจน (ผู้ขอกู้) แจ้งความประสงค์ขอความช่วยเหลือต่อเจ้าหน้าที่ ณ สถานที่ตามภูมิลำเนาของผู้ขอกู้ ให้เจ้าหน้าที่ดำเนินการ ดังนี้

๑. ทำการสอบสวนข้อเท็จจริงโดยพิจารณาคำขอว่าอยู่ในหลักเกณฑ์ตามระเบียบหรือไม่ โดยดำเนินการตรวจสอบเอกสารหลักฐานต่างๆ ที่ใช้ประกอบคำขอ ทำการสอบปากคำในเบื้องต้น เพื่อให้ทราบถึงวัตถุประสงค์ที่แท้จริง ที่ต้องการให้ทางราชการช่วยเหลือ รวมทั้งประเด็นข้ออ้างข้อโต้แย้งต่างๆ พิจารณาควบคู่ไปกับเอกสารหลักฐาน ดังนี้

๑.๑ สำเนาบัตรประจำตัวประชาชน

๑.๒ สำเนาทะเบียนบ้าน

๑.๓ สำเนาสัญญาจำนองหรือสัญญาขายฝากที่จดทะเบียนต่อพนักงานเจ้าหน้าที่หรือสัญญาเงินกู้

๑.๔ สำเนาเอกสารสิทธิในที่ดิน เช่น โฉนด, น.ส.๓, น.ส.๓ ก (โดยให้ถ่ายเอกสารมาประกอบการพิจารณาทุกหน้า)

๑.๕ สำเนาคำพิพากษาหรือสำเนาสัญญาประนีประนอมยอมความ (กรณีเป็นหนี้ในระบบ)

๑.๖ สำเนาคำบังคับคดีและประกาศขายทอดตลาด (ถ้ามี)

๑.๗ สำเนาเอกสารอื่นๆ ที่เกี่ยวข้อง

๒. จัดบันทึกถ้อยคำ กรณีอยู่ในหลักเกณฑ์ (ตามแบบบันทึก ๑) หรือไม่อยู่ในหลักเกณฑ์ (ตามแบบบันทึก ๒) ที่จะให้ความช่วยเหลือด้านเงินกู้ได้ตามระเบียบ

๓. ให้ตรวจสอบว่าเป็นเรื่องหนี้ตามคำพิพากษา ซึ่งอยู่ระหว่างการบังคับคดีประกาศขายทอดตลาดหรือไม่ หากอยู่ให้ออก. ที่รับคำร้องแจ้งผู้ขอกู้ประสานเจ้าหน้าที่เพื่อดำเนินการของคการบังคับคดีกับพนักงานบังคับคดีโดยด่วน ก่อนที่จะมีการบังคับหรือก่อนการบังคับคดีจะเสร็จสิ้น แล้วส่งเรื่องให้ ธ.ก.ส.สาขา หรือ ธ.ก.ส.สาขาอำเภอ ดำเนินการในขั้นตอนที่ ๒ ต่อไป ภายใน ๒ วันทำการ นับแต่วันที่รับเรื่องขอความช่วยเหลือ แล้วดำเนินการตามขั้นตอนที่ ๒ ขั้นตอนที่ ๓ ขั้นตอนที่ ๔ และขั้นตอนที่ ๕ เหมือนกรณีที่ ๑ ขายฝากใกล้สิ้นสุดระยะเวลาไถ่คืนตามสัญญา





กรอบระยะเวลาในการให้ความช่วยเหลือเกษตรกรและผู้ยากจน

๑. กรณีดำเนินการตามปกติ
๒. กรณีดำเนินการโดยเร่งด่วน

1. รายละเอียดขั้นตอนการปฏิบัติงาน กรณีปกติ (๙๐ วันทำการ)

๑. การรับเรื่องร้องเรียน (๖ วันทำการ)

รับคำร้อง สอบสวน ตรวจสอบ จดบันทึกถ้อยคำ นัดคู่กรณีเพื่อดำเนินการไกล่เกลี่ยตามระเบียบสำนักนายกรัฐมนตรี ว่าด้วยการช่วยเหลือเกษตรกรและผู้ยากจน พ.ศ. ๒๕๒๘ ภายใน ๖ วันทำการ นับแต่วันที่ได้รับความร้อง หากอยู่ในหลักเกณฑ์ให้ดำเนินการตามแต่ละขั้นตอนต่อไป

๒. การไกล่เกลี่ยประนอมหนี้ (๑๕ วันทำการ)

ออกดำเนินการไกล่เกลี่ยประนอมหนี้และทำสัญญาประนีประนอมยอมความ ส่งเรื่องให้ ธ.ก.ส. ซึ่งผู้ร้องมีภูมิลำเนา ภายใน ๑๕ วันทำการ นับแต่วันที่ดำเนินการไกล่เกลี่ย

๓. การพิจารณาและวิเคราะห์ค่าของกู้เงินของ ธ.ก.ส. (๒๐ วันทำการ)

เมื่อ ธ.ก.ส.สาขา ได้รับเรื่องจาก อชก. ตามข้อ ๒ แล้ว ให้ดำเนินการประเมินราคาที่ดิน และพิจารณาวิเคราะห์ค่าของกู้เงินให้แล้วเสร็จภายใน ๒๐ วันทำการ นับแต่วันที่รับเรื่องจาก อชก. และส่งคำวิเคราะห์ค่าของกู้เงินให้ อชก. ตามอำนาจเงิน ดังนี้

- กรณีวงเงินที่ขอกู้รายละเอียดไม่เกิน ๓๐๐,๐๐๐ บาท ให้ส่งผลการพิจารณาและวิเคราะห์ค่าของกู้เงินและเรื่องเดิมให้ อชก. ส่วนอำเภอ อชก.เขต ภายใน ๕ วันทำการ นับแต่วันที่ ธ.ก.ส. มีผลการพิจารณาและวิเคราะห์ค่าของกู้เงิน
- กรณีวงเงินที่ขอกู้รายละเอียดเกินกว่า ๓๐๐,๐๐๐ บาท แต่ไม่เกิน ๕๐๐,๐๐๐ บาท ให้ส่งผลการพิจารณาและวิเคราะห์ค่าของกู้เงินและเรื่องเดิมให้ อชก.ส่วนจังหวัด อชก.กทม. ภายใน ๕ วันทำการ นับแต่วันที่ ธ.ก.ส. มีผลการพิจารณาและวิเคราะห์ค่าของกู้เงิน
- กรณีวงเงินที่ขอกู้รายละเอียดเกินกว่า ๕๐๐,๐๐๐ บาท แต่ไม่เกิน ๒,๕๐๐,๐๐๐ บาท ให้ส่งผลการพิจารณาและวิเคราะห์ค่าของกู้เงินและเรื่องเดิมให้ ธ.ก.ส.สำนักงานใหญ่ ภายใน ๕ วันทำการ นับแต่วันที่ ธ.ก.ส.มีผลการพิจารณาและวิเคราะห์ค่าของกู้เงิน และ ธ.ก.ส. สำนักงานใหญ่ ส่งผลการพิจารณาและวิเคราะห์ค่าของกู้เงิน และเรื่องเดิมให้ สป.กษ. ภายใน ๕ วันทำการ นับแต่วันที่รับผลการพิจารณาและวิเคราะห์จาก ธ.ก.ส.สาขา





๔. การพิจารณาอนุมัติคำขอกู้เงิน (๒๐ วันทำการ)

อชก. ได้รับแจ้งผลการพิจารณาวิเคราะห์คำขอกู้เงินจาก ธ.ก.ส. แล้วให้ฝ่ายเลขานุการ อชก. นั้น พิจารณาวิเคราะห์และสรุปผลนำเสนอ อชก. นั้นๆ พิจารณาวิเคราะห์คำขอกู้เงิน ภายใน ๒๐ วันทำการ นับแต่วันที่ได้รับแจ้งผลการพิจารณาวิเคราะห์คำขอกู้เงินจาก ธ.ก.ส. หากที่ประชุมมีมติอนุมัติคำขอกู้เงิน ให้ส่งผลการอนุมัติคำขอกู้เงินพร้อมกับบัญชีรายชื่อและเอกสารที่เกี่ยวข้องของผู้ที่ได้รับการอนุมัติเงินกู้ให้ สป.กษ. ตามแบบที่ สป.กษ. กำหนด ภายใน ๕ วันทำการ นับแต่วันที่ อชก. นั้นๆ มีมติอนุมัติคำขอกู้เงิน

๕. การพิจารณาการเบิกจ่ายเงินกู้ (๑๕ วันทำการ)

สป.กษ. ดำเนินการตรวจสอบความถูกต้องตามระเบียบฯ หากถูกต้องดำเนินการจัดทำใบถอนเงินฝากพร้อมสำเนาบัญชีรายชื่อผู้ได้รับอนุมัติเงินกู้เสนอผู้มีอำนาจในการอนุมัติเบิกจ่ายเงินกองทุน ส่งให้ ธ.ก.ส. สำนักงานใหญ่ ภายใน ๑๕ วันทำการ นับแต่ได้รับเรื่องการอนุมัติคำขอกู้เงินจาก อชก. นั้นๆ และแจ้งให้ผู้ขอกู้ทราบ

๖. การโอนเงินกู้ (๑๔ วันทำการ)

๖.๑ ธ.ก.ส.สำนักงานใหญ่ แจ้งผลการอนุมัติพร้อมโอนเงินฝากกองทุนให้ ธ.ก.ส.สาขา ที่ผู้ได้รับการอนุมัติเงินกู้มีภูมิลำเนาอยู่ ภายใน ๕ วันทำการ นับแต่วันที่ได้รับใบถอนเงินฝากจาก สป.กษ.

๖.๒ ธ.ก.ส. สาขา/อำเภอ ที่ผู้ได้รับการอนุมัติเงินกู้มีภูมิลำเนาอยู่ แจ้งให้ผู้ได้รับการอนุมัติ มาทำสัญญา จัดทำหลักประกันเงินกู้และจ่ายเงินกู้ ภายใน ๙ วันทำการ นับแต่วันที่ได้รับโอนเงินจาก ธ.ก.ส. สำนักงานใหญ่ และแจ้ง อชก. เจ้าของเรื่องทราบต่อไป ตามรูปที่ ๑





กรอบเวลาการปฏิบัติงานในการให้ความช่วยเหลือเกษตรกรและผู้ยากจน (กรณีปกติ)

ผู้รับผิดชอบ

กิจกรรม

ระยะเวลาดำเนินงาน

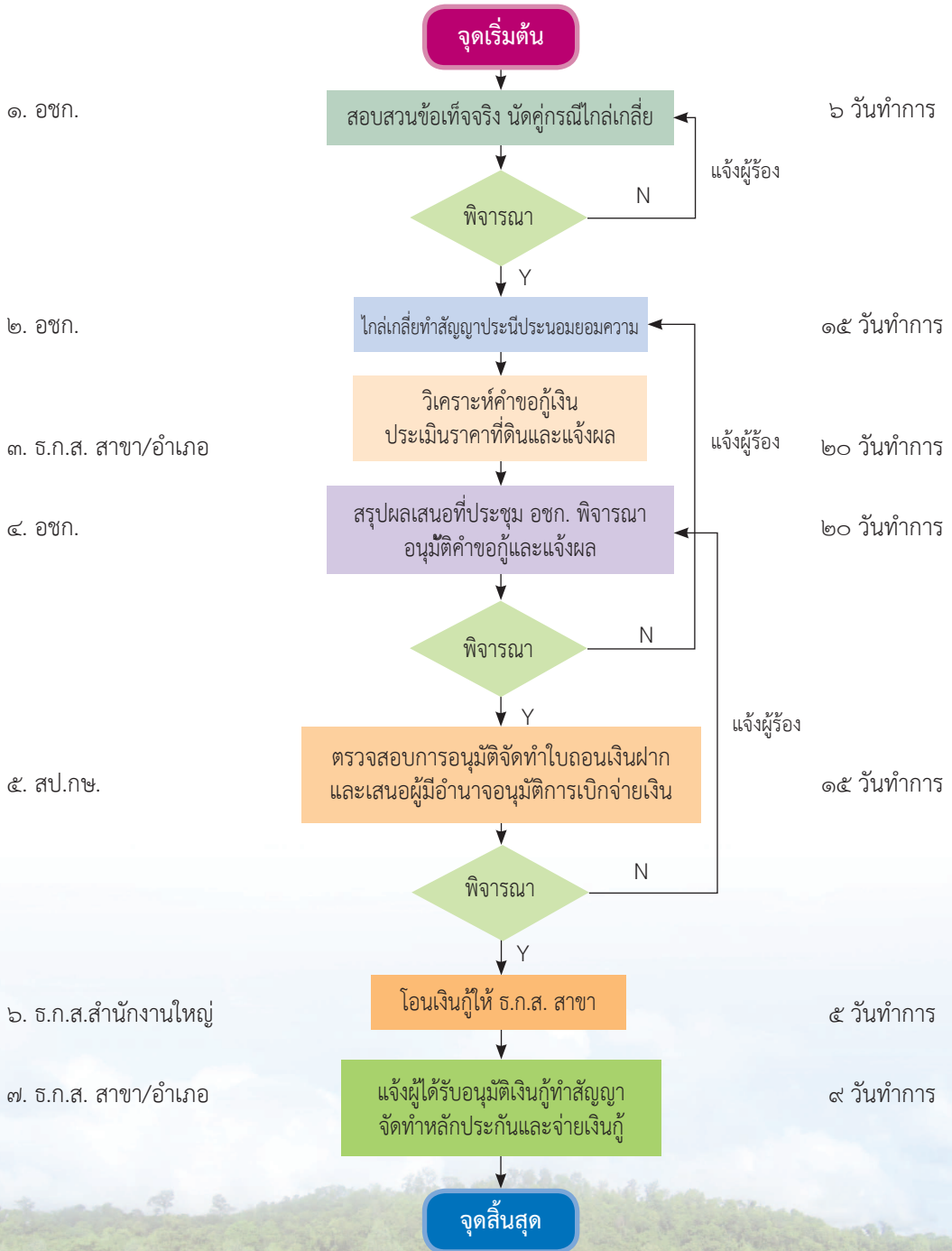



2. รายละเอียดขั้นตอนการปฏิบัติงาน กรณีเร่งด่วน (๓๐ วันทำการ)

๑. การรับเรื่องร้องเรียน (2 วันทำการ)

กรณีชายฝากใกล้สิ้นสุดระยะเวลาไถ่คืนตามสัญญา หรือกรณีหนี้สินอยู่ระหว่างบังคับคดี ชายทอดตลาด ให้ อชก. รับคำร้อง สอบสวน ตรวจสอบ จดบันทึกถ้อยคำ แล้วส่งเรื่องให้ ธ.ก.ส. ภายใน ๒ วันทำการ นับแต่วันที่รับคำร้อง (2 วันทำการ)

๒. การพิจารณาและวิเคราะห์ค่าของกู้เงินของ ธ.ก.ส. (๑๒ วันทำการ)

ธ.ก.ส.สาขา ได้รับเรื่องจาก อชก. ตามข้อ ๑ แล้ว ให้ดำเนินการประเมินราคาที่ดิน และวิเคราะห์ค่าของกู้เงินให้แล้วเสร็จภายใน ๑๒ วันทำการ นับแต่วันที่รับเรื่องจาก อชก. และส่งคำวิเคราะห์ของกู้เงินของผู้ขอกู้ให้ อชก. ตามอำนาจวงเงิน ดังนี้

- กรณีวงเงินที่ขอกู้รายละเอียดไม่เกิน ๓๐๐,๐๐๐ บาท ให้ส่งผลการพิจารณาและวิเคราะห์ค่าของกู้เงินและเรื่องเดิมให้ อชก.ส่วนอำเภอ อชก.เขต ภายใน ๓ วันทำการ นับแต่วันที่ ธ.ก.ส. มีผลการพิจารณาและวิเคราะห์ค่าของกู้เงิน

- กรณีวงเงินที่ขอกู้รายละเอียดเกินกว่า ๓๐๐,๐๐๐ บาท แต่ไม่เกิน ๕๐๐,๐๐๐ บาท ให้ส่งผลการพิจารณาและวิเคราะห์ค่าของกู้เงินและเรื่องเดิมให้ อชก.ส่วนจังหวัด อชก. กทม. ภายใน ๓ วันทำการ นับแต่วันที่ ธ.ก.ส. มีผลการพิจารณาและวิเคราะห์ค่าของกู้เงิน

- กรณีวงเงินที่ขอกู้รายละเอียดเกินกว่า ๕๐๐,๐๐๐ บาท แต่ไม่เกิน ๒,๕๐๐,๐๐๐ บาท ให้ส่งผลการพิจารณาและวิเคราะห์ค่าของกู้เงินและเรื่องเดิมให้ ธ.ก.ส.สำนักงานใหญ่ ภายใน ๓ วันทำการ นับแต่วันที่ ธ.ก.ส. มีผลการพิจารณาและวิเคราะห์ค่าของกู้เงิน และ ธ.ก.ส.สำนักงานใหญ่ ส่งผลการพิจารณาและวิเคราะห์ค่าของกู้เงินและเรื่องเดิมให้ สป.กษ. ภายใน ๓ วันทำการ นับแต่วันที่รับผลการพิจารณาและวิเคราะห์จาก ธ.ก.ส. สาขา

๓. การพิจารณาอนุมัติค่าของกู้เงิน (๕ วันทำการ)

เมื่อผู้ขอกู้จะต้องไถ่ถอนซื้อคืนที่ดินตามสัญญา หรือตามข้อตกลง ให้ประธาน อชก. หรืออนุกรรมการที่ประธาน อชก. นั้นๆ มอบหมาย เป็นผู้พิจารณาอนุมัติค่าของกู้เงินแต่ละรายไปก่อน ภายใน ๒ วันทำการ นับแต่วันที่รับแจ้งผลการวิเคราะห์ค่าของกู้เงิน แล้วนำเสนอที่ประชุม อชก. ทราบในคราวประชุมครั้งต่อไป และส่งเรื่องให้ สป.กษ. ภายใน ๓ วันทำการ นับแต่วันที่มติอนุมัติ





๔. การพิจารณาเบิกจ่ายเงินกู้ (๓ วันทำการ)

สป.กษ.ดำเนินการตรวจสอบความถูกต้องตามระเบียบฯ หากถูกต้องดำเนินการจัดทำใบถอนเงินฝาก พร้อมสำเนาบัญชีรายชื่อผู้ได้รับอนุมัติเงินกู้เสนอผู้มีอำนาจในการอนุมัติเบิกจ่ายเงินกองทุน ส่งให้ ธ.ก.ส.สำนักงานใหญ่ ภายใน ๓ วันทำการ นับแต่ได้รับเรื่องการอนุมัติคำขอกู้เงินจาก อชก.นั้นๆ และแจ้งให้ผู้ขอกู้ทราบ

๕. การโอนเงินกู้ (๘ วันทำการ)

๕.๑ ธ.ก.ส.สำนักงานใหญ่ แจ้งผลการอนุมัติพร้อมโอนเงินฝากกองทุน ให้ ธ.ก.ส.สาขา ที่ผู้ได้รับการอนุมัติเงินกู้มีภูมิลำเนาอยู่ ภายใน ๓ วันทำการ นับแต่วันที่ได้รับใบถอนเงินฝากจาก สป.กษ.
๕.๒ ธ.ก.ส.สาขา/อำเภอ ที่ผู้ได้รับการอนุมัติเงินกู้มีภูมิลำเนาอยู่ แจ้งให้ผู้ได้รับการอนุมัติ มาทำสัญญา จัดทำหลักประกันเงินกู้และจ่ายเงินกู้ ภายใน ๕ วันทำการ นับแต่วันที่ได้รับโอนเงินจาก ธ.ก.ส.สำนักงานใหญ่ และแจ้ง อชก. เจ้าของเรื่องทราบต่อไป ตามรูปที่ ๒

แผนผังแสดงขั้นตอนและระยะเวลา การขอกู้เงินกองทุนหมุนเวียนเพื่อการกู้ยืมแก่เกษตรกรและผู้ยากจน ตามระเบียบสำนักนายกรัฐมนตรี ว่าด้วยกองทุนหมุนเวียนเพื่อการกู้ยืมแก่เกษตรกร และผู้ยากจน พ.ศ. ๒๕๕๖

กรณีเร่งด่วน รวม ๕ ขั้นตอน ใช้ระยะเวลารวม ๓๐ วันทำการ

(ช่วงยื่นคำขอ)

(ช่วงดำเนินการจนแล้วเสร็จ)

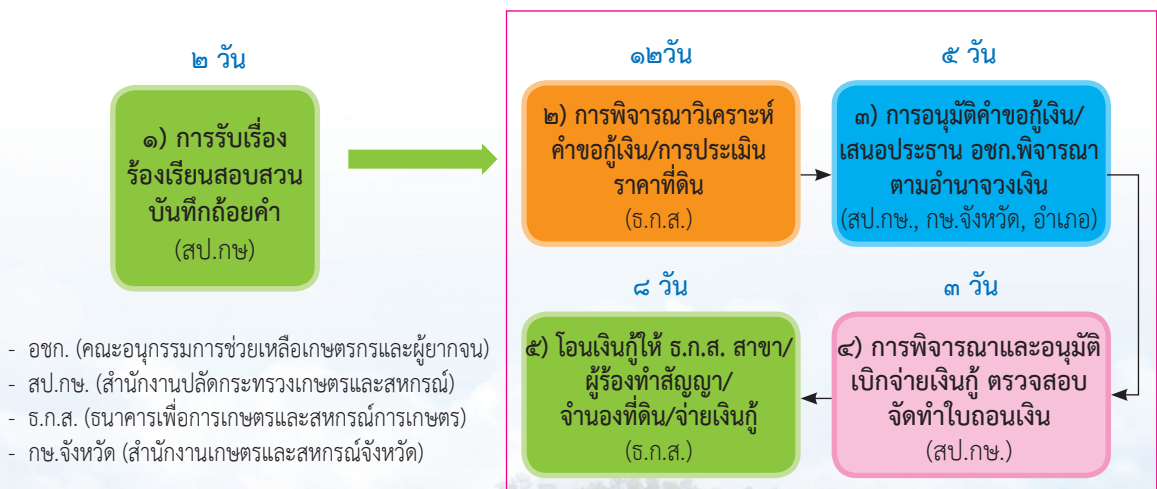

- อชก. (คณะอนุกรรมการช่วยเหลือเกษตรกรและผู้ยากจน)
- สป.กษ. (สำนักงานปลัดกระทรวงเกษตรและสหกรณ์)
- ธ.ก.ส. (ธนาคารเพื่อการเกษตรและสหกรณ์การเกษตร)
- กษ.จังหวัด (สำนักงานเกษตรและสหกรณ์จังหวัด)

รูปที่ ๒

หมายเหตุ กรณีเร่งด่วน ได้แก่ กรณีที่ขายฝากใกล้สิ้นสุดระยะเวลาได้คืนตามสัญญา หรือกรณีหนี้สินอยู่ระหว่างบังคับคดีประกาศขายทอดตลาด





กรอบเวลาการปฏิบัติงานในการให้ความช่วยเหลือเกษตรกรและผู้ยากจน (เร่งด่วน)

ผู้รับผิดชอบ

กิจกรรม

ระยะเวลาดำเนินงาน

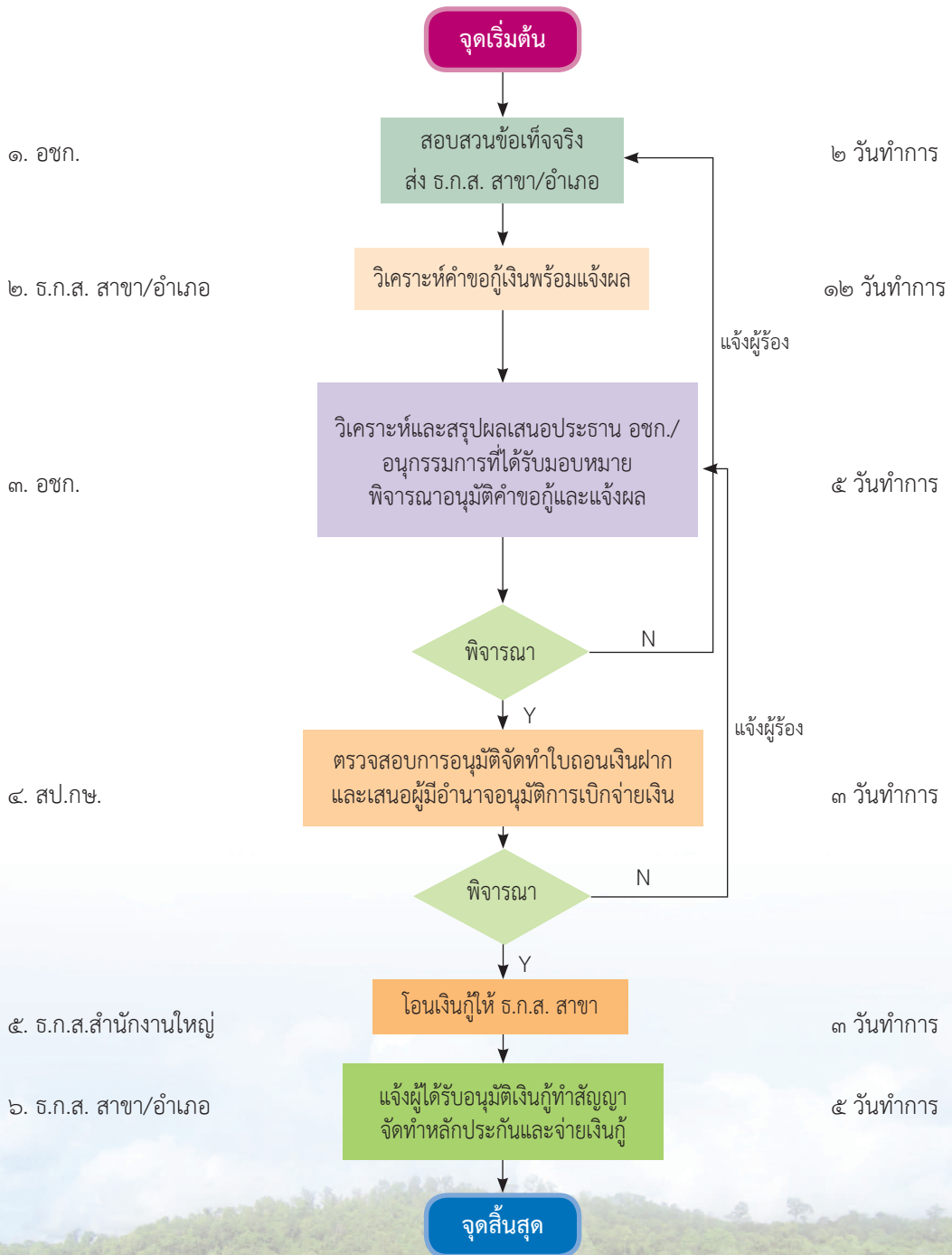



การดำเนินการทางคดี

๑. การดำเนินการทางคดีจะอยู่ในขั้นตอนการดำเนินงานของสำนักงานอัยการสูงสุด และมีการดำเนินการทางคดีเมื่อถูกเรียกคืนเงินกู้ตามกรณีใดกรณีหนึ่ง ตามระเบียบว่าด้วยการบริหารกองทุนหมุนเวียนเพื่อการกู้ยืมแก่เกษตรกรและผู้ยากจน พ.ศ. ๒๕๔๗ ดังนี้

๑.๑ เมื่อผู้กู้ยืมไม่ปฏิบัติตามสัญญาเงินกู้โดยไม่มีเหตุอันสมควร ตามข้อ ๓๐ (๑) ของระเบียบฯ

๑.๒ เมื่อผู้กู้ยืมไม่ชำระเงินรายงวดตามที่กำหนดสำหรับงวดนั้น โดยไม่ได้รับอนุญาตให้ผิดชำระหนี้ หรือเมื่อผู้กู้ยืมไม่ชำระคืนเงินต้นและดอกเบี้ยให้เสร็จสิ้นภายในระยะเวลาชำระหนี้ที่กำหนดไว้โดยไม่ได้รับอนุมัติให้ขยายเวลาชำระหนี้เงินกู้ หรือเมื่อผู้กู้ยืมไม่ชำระเงินกู้ให้เสร็จสิ้นภายในระยะเวลาที่ผ่อนผันให้ ตามข้อ ๓๐ (๒) ของระเบียบฯ

๑.๓ เมื่อผู้กู้ยืมหรือผู้ค้ำประกันของผู้กู้ยืมถูกบุคคลภายนอกฟ้องคดีแพ่งต่อศาลและขอบังคับคดีจากหลักประกันที่จำนองกับกองทุน ถือว่ากองทุนได้รับความเสียหาย ตามข้อ ๓๐(๓) ของระเบียบฯ

๒. เมื่อมีเหตุให้ผู้กู้ต้องถูกเรียกคืนเงินกู้ ให้ ธ.ก.ส.ปฏิบัติตามขั้นตอน ดังนี้

๒.๑ ให้ ธ.ก.ส.สาขา มีหนังสือเรียกคืนเงินกู้และบอกกล่าวบังคับจำนอง และรายงานการเรียกคืนเงินกู้ ให้ ธ.ก.ส. สำนักงานใหญ่ทราบนับแต่วันที่ลูกหนี้ผิดนัด

๒.๒ ธ.ก.ส.สำนักงานใหญ่แจ้ง สป.กษ. ทราบ เพื่อ สป.กษ. ส่งเรื่องให้สำนักงานอัยการสูงสุด หรือสำนักงานอัยการจังหวัด แล้วแต่กรณี นับแต่วันที่ได้รับเรื่องจาก ธ.ก.ส.สำนักงานใหญ่ และนำเสนอที่ประชุม อชก.ส่วนกลาง และ กชก. ทราบ





การดำเนินการทางคดี

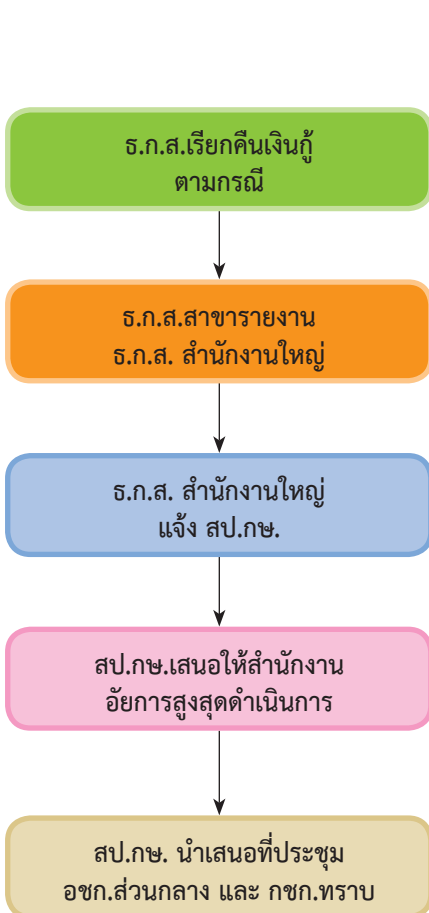

- ไม่ปฏิบัติตามสัญญาโดยไม่มีเหตุสมควร
- ไม่ชำระเงินรายงวดตามกำหนด
- ไม่ชำระเงินให้เสร็จสิ้นภายในระยะเวลาที่กำหนด
- โดยไม่ได้รับอนุญาตให้ผิดชำระหนี้
- ไม่ชำระคืนให้เสร็จสิ้นภายในระยะเวลาโดยไม่ได้รับอนุมัติให้ขยายเวลาชำระหนี้
- ไม่ชำระหนี้ให้เสร็จสิ้นภายในระยะเวลาที่ผ่อนผัน





การติดตามและรายงาน

๑. ตามระเบียบสำนักนายกรัฐมนตรี ว่าด้วยการช่วยเหลือเกษตรกรและผู้ยากจน พ.ศ.๒๕๒๘ ข้อ ๓๒ ได้กำหนดให้คณะกรรมการช่วยเหลือเกษตรกรและผู้ยากจน (อชก.) รายงานผลการปฏิบัติงานในการช่วยเหลือเกษตรกรและผู้ยากจนให้คณะกรรมการช่วยเหลือเกษตรกรและผู้ยากจน (กชก.) ทราบ และ กชก. ในคราวประชุม ครั้งที่ ๑/๒๕๕๒ เมื่อวันที่ ๑๗ พฤษภาคม ๒๕๕๒ ได้มีมติให้ อชก. ทุกคณะรายงานผลการปฏิบัติงานช่วยเหลือเกษตรกรและผู้ยากจนให้ กชก. ทราบทุกเดือน

๒. คำสั่งคณะกรรมการช่วยเหลือเกษตรกรและผู้ยากจน ที่ ๑/๒๕๕๔ เรื่องแต่งตั้ง คณะอนุกรรมการช่วยเหลือเกษตรกรและผู้ยากจน ลงวันที่ ๒๔ มกราคม ๒๕๕๔ ข้อ ๒ อำนาจหน้าที่ กำหนดให้ อชก. ตามข้อ ๑.๑-๑.๕ มีอำนาจหน้าที่พิจารณาช่วยเหลือเกษตรกรและผู้ยากจน ตามระเบียบ สำนักนายกรัฐมนตรี ว่าด้วยการช่วยเหลือเกษตรกรและผู้ยากจน พ.ศ.๒๕๒๘ และที่แก้ไขเพิ่มเติม (๔) ติดตามและรายงานผลการชำระหนี้และส่งเสริมพัฒนาพื้นที่ฟูอาชีพให้กับเกษตรกรและผู้ยากจนที่เป็น ลูกหนี้กองทุนหมุนเวียนเพื่อการกู้ยืมแก่เกษตรกรและผู้ยากจน

๑. ระบบการติดตาม

๑.๑ การติดตามหลังการอนุมัติเงินกู้ เพื่อควบคุมและตรวจสอบการดำเนินงาน ของผู้กู้ยืมเงินว่า ได้ดำเนินกิจกรรมตามวัตถุประสงค์ที่ระบุไว้ในคำขอกู้เงินหรือไม่ และเพื่อให้ทราบ ปัญหาการดำเนินการ ความสามารถในการชำระหนี้ของผู้กู้ยืม รวมทั้งใช้เป็นเครื่องมือในการพิจารณา ให้ความช่วยเหลือ เพื่อให้บรรลุวัตถุประสงค์ของกองทุนโดยมีแนวทางการดำเนินการ ดังนี้

๑.๑.๑ อชก. ส่วนต่างๆ ดำเนินการจัดทำแผนการติดตามให้เหมาะสมกับกิจกรรม ที่ผู้กู้ยืมกำหนดไว้ ในแผนการผลิต โดยใช้แผนการผลิตของลูกหนี้แต่ละรายเป็นเครื่องมือในการตรวจ ติดตาม เพื่อให้แผนการผลิตบรรลุตามเป้าหมาย

๑.๑.๒ มอบหมายให้อนุกรรมการหรือผู้แทนที่ได้รับมอบหมายดำเนินการตรวจ ติดตามแผนและรายงานผลการตรวจสอบให้ อชก. ส่วนนั้นๆ ทราบ หากไม่เป็นไปตามแผนการผลิต หรือมีปัญหาอุปสรรคประการใด อชก. ควรพิจารณาแก้ไขตามมาตรการที่กำหนดให้เหมาะสม เพื่อลด ปัญหาหนี้ค้างชำระ รวมทั้งให้รายงานผลการติดตามดังกล่าวให้ สป.กษ.ทราบอย่างน้อยปีละ ๒ ครั้ง โดย สำนักงานเกษตรและสหกรณ์จังหวัดจัดทำแผนในการติดตามเพื่อขออนุมัติเบิกค่าใช้จ่ายในการติดตามได้ จากสำนักงานปลัดกระทรวงเกษตรและสหกรณ์





๑.๒ การแจ้งเตือนและการเร่งรัดหนี้เงินกู้ เพื่อแจ้งเตือนให้ลูกหนี้กองทุนหมุนเวียนฯ ทราบล่วงหน้าในการชำระหนี้เมื่อครบกำหนดชำระหนี้ในแต่ละงวด โดยมีแนวทางการดำเนินการ ดังนี้

๑.๒.๑ การแจ้งเตือนและการเร่งรัดหนี้เงินกู้ เป็นหน้าที่ของ ธ.ก.ส. ตามบันทึกข้อตกลงซึ่ง ธ.ก.ส. จะกำหนดรูปแบบ วิธีการ และระยะเวลาในการแจ้งเตือนตามวิธีการของ ธ.ก.ส. กรณีการแจ้งเตือนหนี้ (ก่อนกำหนดเวลาชำระหนี้ ๓ เดือน) กรณีการเร่งรัดหนี้ (ก่อนถึงเวลาชำระหนี้ ๑ เดือน) กรณีการติดตามหนี้ (มีหนี้ค้างชำระอย่างน้อย ๑ ครั้ง/ปี)

๑.๒.๒ อชก. ส่วนต่างๆ อาจมอบหมายให้อนุกรรมการตรวจติดตามหนี้ร่วมกับ ธ.ก.ส. ตามความเหมาะสมด้วยก็ได้

๑.๒.๓ เมื่อ ธ.ก.ส. สาขา ดำเนินการเร่งรัดและติดตามหนี้แล้ว ให้รายงานผลการดำเนินการดังกล่าวให้ อชก. ส่วนนั้นๆ ทราบทุกรายไตรมาสของปีบัญชีกองทุน หรือตามที่ อชก. ส่วนต่างๆ กำหนด และ อชก. ส่วนนั้นๆ รายงานให้ สป.กษ.ทราบ

๑.๓ การติดตามหนี้เงินกู้กรณีหนี้ค้างชำระ เพื่อติดตามเร่งรัดการชำระหนี้กองทุนให้ เป็นไปตามระยะเวลาตามสัญญากู้ยืม เพื่อควบคุมการชำระหนี้ให้เป็นไปตามระเบียบฯ เพื่อให้ทราบถึงสาเหตุปัญหา ในการไม่สามารถชำระหนี้ตามกำหนดในสัญญาได้ โดยมีแนวทางการดำเนินการ ดังนี้

๑.๓.๑ เป็นหน้าที่ของ ธ.ก.ส. ตามบันทึกข้อตกลง ซึ่งเมื่อลูกหนี้กองทุนไม่สามารถ ปฏิบัติตามที่กำหนดไว้ในสัญญาเงินกู้ได้ ธ.ก.ส. จะต้องออกไปติดตามลูกหนี้ที่ค้างชำระอย่างใกล้ชิด เพื่อให้ทราบถึงสาเหตุ และเพื่อกำหนดแนวทางในการแก้ไขปัญหาหนี้ค้างชำระได้อย่างมีประสิทธิภาพ

๑.๓.๒ หากไม่สามารถดำเนินการตามกำหนดในสัญญาได้ ให้ ธ.ก.ส. ดำเนินการตามขั้นตอนของระเบียบฯ เช่น การผิดผ่อน การเรียกคืนเงินกู้ การดำเนินคดี เป็นต้น

๑.๓.๓ อชก. ส่วนต่างๆ อาจมอบหมายให้อนุกรรมการหรือผู้ที่ได้รับมอบหมาย ตรวจเยี่ยมร่วมกับ ธ.ก.ส. เพื่อตรวจเยี่ยมและรับทราบปัญหาอุปสรรค และพิจารณาให้ความช่วยเหลือตามแนวทางในการแก้ไขปัญหาหนี้ค้างให้สอดคล้องกับมาตรการที่คณะกรรมการช่วยเหลือเกษตรกร และผู้ยากจนกำหนด และรายงานผลการดำเนินการให้ อชก. ส่วนนั้นๆ ทราบ พร้อมทั้งรายงานให้ สป.กษ. ทราบอย่างน้อยปีละ ๒ ครั้ง โดยสามารถเบิกค่าใช้จ่ายในการติดตามได้จากสำนักงานเกษตร และสหกรณ์จังหวัด สำนักงานปลัดกระทรวงเกษตรและสหกรณ์





๒. ระบบการรายงาน

เพื่อให้ กชก. ทราบผลการให้ความช่วยเหลือของ อชก. ส่วนต่างๆ และใช้เป็นข้อมูลประกอบการพิจารณากำหนดนโยบายและแนวทางการช่วยเหลือ รวมทั้งการเสนอของบประมาณสนับสนุน โดยมีหน่วยงานที่รับผิดชอบในการรายงาน ดังนี้

๒.๑ อชก. ส่วนต่างๆ

๒.๑.๑ อชก.กทม. อชก.ส่วนจังหวัด อชก.เขต และอชก.ส่วนอำเภอ เก็บรวบรวมข้อมูลการให้ความช่วยเหลือตามระเบียบ และจัดทำรายงาน ตามแบบรายงาน (รพ ๐๑) ส่งให้ สป.กษ ทราบทุกเดือนตามแบบฟอร์มที่กำหนด ภายในวันที่ ๑๐ ของเดือนถัดไป

๒.๑.๒ อชก.กทม. อชก.ส่วนจังหวัด อชก.เขต และอชก. ส่วนอำเภอ รายงานผลการติดตามและการให้ความช่วยเหลือลูกหนี้กองทุน อย่างน้อยปีละ ๒ ครั้ง ตามแบบรายงาน (รพ ๐๒)

๒.๒ ธนาการเพื่อการเกษตรและสหกรณ์การเกษตร (ธ.ก.ส.)

๒.๒.๑ ธ.ก.ส.สาขา รายงานสถานะหนี้ของลูกหนี้กองทุนให้ อชก.ส่วนที่รับผิดชอบทราบ อย่างน้อยปีละ ๒ ครั้ง หรือตามที่ อชก. ส่วนนั้นๆ กำหนด

๒.๒.๒ ธ.ก.ส.รายงานความเคลื่อนไหวทางการเงินของกองทุน เช่น การรับ-จ่ายเงินกู้ ต้นเงินกู้ ดอกเบี้ยเงินกู้ ค้างชำระ และต้นเงินกู้คงเหลือให้ สป.กษ.ทราบทุกเดือน

๒.๒.๓ ธ.ก.ส.รายงานรายละเอียดของผลการรับ-จ่ายเงิน ต้นเงินกู้ค้างชำระ และต้นเงินกู้คงเหลือของกองทุน ให้ สป.กษ. ทราบทุก ๓ เดือน และสิ้นปีงบประมาณของกองทุน (ช่วงเดือนตุลาคม-กันยายน)

๒.๒.๔ ธ.ก.ส.รายงานรายละเอียดของผลการจ่ายเงินกู้ และสาเหตุกรณีไม่สามารถจ่ายเงินกู้ให้ผู้ขอกู้เงินไม่แล้วเสร็จภายใน ๖๐ วัน นับตั้งแต่วันที่โอน ให้ สป.กษ.ทราบทุกเดือน ภายในวันที่ ๑๕ ของเดือนถัดไป

๒.๒.๕ ธ.ก.ส.จัดทำรายละเอียดของลูกหนี้กองทุนรายบุคคลให้ สป.กษ.ทราบ อย่างน้อยปีละ ๒ ครั้ง

๒.๒.๖ ธ.ก.ส.รายงานหนี้ถึงกำหนดชำระและผลรวมการรับชำระหนี้ของลูกหนี้กองทุนให้ สป.กษ.ทราบทุก ๓ เดือนของปีงบประมาณ ภายในวันที่ ๑๕ ของเดือนถัดไป

๒.๓ สำนักงานปลัดกระทรวงเกษตรและสหกรณ์ (สป.กษ.)

๒.๓.๑ รายงานผลการดำเนินการช่วยเหลือเกษตรกรและผู้ยากจน สถานะเงินกองทุนและงานคดี ให้ อชก.ส่วนกลางทราบทุกเดือน หรือในวาระที่มีการประชุม และรายงานให้คณะกรรมการช่วยเหลือเกษตรกรและผู้ยากจน (กชก.) ทราบในวาระที่มีการประชุม

๒.๓.๒ รายงานผลดำเนินการช่วยเหลือเกษตรกรและผู้ยากจนให้คณะรัฐมนตรีทราบทุก ๖ เดือนของปีงบประมาณ





สรุปการรายงานเกี่ยวกับกองทุน

อชก.

- ทุกเดือน ต่อ สป.กษ. - รายงานผลการปฏิบัติงานช่วยเหลือเกษตรกรและผู้ยากจน (รพ ๐๑)
- ๖ เดือน ต่อ สป.กษ. - รายงานผลการติดตามการให้ความช่วยเหลือลูกหนี้กองทุน (รพ ๐๒)

ธ.ก.ส.

- ทุกเดือน ต่อ อชก. - ธ.ก.ส.สาขารายงานสถานะหนี้ของลูกหนี้กองทุนต่อ อชก.
- ทุกเดือน ต่อ สป.กษ. - รายงานความเคลื่อนไหวทางการเงิน
- รายละเอียดการจ่ายเงินกู้/กรณีไม่สามารถจ่ายเงินกู้ได้ภายในกำหนด
- ทุก ๓ เดือน ต่อ สป.กษ. - สรุปการรับ-จ่ายเงินกองทุนประจำไตรมาส
- รายงานหนี้ถึงกำหนดชำระและผลการชำระหนี้
- ๖ เดือนต่อ สป.กษ. - รายละเอียดลูกหนี้ กองทุนรายบุคคล
- สิ้นปี ต่อ สป.กษ. - สรุปการรับ-จ่ายเงินกองทุนประจำปีงบประมาณ
- บัญชีลูกหนี้กองทุนรายบุคคล

สป.กษ.

- ทุกเดือน ต่อ อชก./กชก. - รายงานผลการปฏิบัติงานช่วยเหลือเกษตรกรและผู้ยากจน
- สถานะเงินกองทุนและการดำเนินคดี
- ๖ เดือน ต่อ คณะรัฐมนตรี - รายงานผลดำเนินการช่วยเหลือเกษตรกรและผู้ยากจนของคณะกรรมการ กชก.





รายงานผลการปฏิบัติงานช่วยเหลือตามระเบียบสำนักนายกรัฐมนตรี ว่าด้วยการช่วยเหลือเกษตรกรและผู้ยากจน พ.ศ. ๒๕๒๘

ของ อชก.ส่วนจังหวัด...../อชก.ส่วนอำเภอ.....

ประจำเดือน.....

เรื่องที่รับไว้ดำเนินการ						ผลการช่วยเหลือ						เรื่องระหว่างดำเนินการ	
ยอดยกมาจากเดือนก่อน			รับใหม่ในเดือน			ไม่อยู่ในหลักเกณฑ์		อนุมัติ		ไม่อนุมัติ/ยุติเรื่อง		จำนวนราย	จำนวนเงิน (บาท)
จำนวนราย	จำนวนเงิน (บาท)	ไร่-งาน-ตรว.	จำนวนราย	จำนวนเงิน (บาท)	ไร่-งาน-ตรว.	จำนวนราย	จำนวนเงิน (บาท)	จำนวนราย	จำนวนเงิน (บาท)	จำนวนราย	จำนวนเงิน (บาท)		

หมายเหตุ ๑. กรณีอนุมัติ ให้แนบบัญชีรายชื่อผู้ได้รับอนุมัติเงินกู้ในเดือนนั้นๆ มาด้วย

๒. กรณีไม่อยู่ในหลักเกณฑ์ ไม่อนุมัติ ยุติเรื่อง เนื่องจาก

 ขอกู้เกินกว่า ๒,๕๐๐,๐๐๐ บาท...ราย

 ที่ดินหลักประกันไม่ครบถ้วนตามที่ระเบียบกำหนด.....ราย

 ผู้ขอผู้มีใช้ผู้ยากจน มีรายได้สุทธิเฉพาะตัวเกินกว่า กชก. กำหนด.....ราย

 มุลหนี้เกิดจากเหตุไม่สุจริต ไม่จำเป็น.....ราย

 ผู้ขอผู้มีรายได้ไม่เพียงพอชำระหนี้คืนภายในกำหนด.....ราย

 อื่นๆ (ระบุ).....ราย

๓. ปัญหาอุปสรรค.....

ผู้รายงาน.....ตำแหน่ง.....

รายงานการติดตามการช่วยเหลือลูกหนี้กองทุนหมุนเวียนเพื่อการกู้ยืมแก่เกษตรกรและผู้ยากจน
ของ อชก. ส่วนจังหวัด...../อชก.ส่วนอำเภอ.....

การติดตามหลังการอนุมัติเงินกู้ (ตามแผนการผลิต) การติดตามลูกหนี้ค้างชำระ การติดตามการฟื้นฟูอาชีพของลูกหนี้

ที่	ชื่อ-สกุล	ที่อยู่	ปีที่ทำสัญญา	อายุสัญญา	จำนวนเงินกู้ (บาท)	จำนวนชำระหนี้ (บาท)	จำนวนเงินคงเหลือ (บาท)	ผลการดำเนินงาน	แนวทางแก้ไข

ผู้รายงาน ตำแหน่ง วันที่





สรุปขั้นตอนการช่วยเหลือเกษตรกรและผู้ยากจน





ส่วนที่ ๓







ส่วนที่ ๓

มาตรการฟื้นฟูอาชีพและแนวทางการให้ความช่วยเหลือลูกหนี้กองทุนหมุนเวียนเพื่อการกู้ยืมแก่เกษตรกรและผู้ยากจน

การนำมาตรการต่างๆ ไปใช้ในการดำเนินการช่วยเหลือฟื้นฟูอาชีพลูกหนี้จะประกอบด้วย มาตรการหลายมาตรการ ทั้งนี้ ขึ้นอยู่กับประเภทของลูกหนี้ที่ได้ทำการสำรวจซึ่งจะจัดลูกหนี้ไว้ใน ๒ ประเภท คือ ลูกหนี้ที่สามารถชำระหนี้คืนได้ตามปกติ และ ลูกหนี้ที่ไม่สามารถชำระหนี้คืนได้ตามปกติ เนื่องจากเหตุสุดวิสัย จำเป็น ประกอบด้วย

๑. มาตรการสร้างแรงจูงใจ
๒. มาตรการฟื้นฟูอาชีพ
๓. มาตรการปรับโครงสร้างหนี้
๔. มาตรการเปลี่ยนตัวลูกหนี้
๕. มาตรการประนอมหนี้ (ดีทรีฟตี)
๖. มาตรการดำเนินการทางกฎหมาย
๗. มาตรการตัดหนี้สูญ

๑. มาตรการสร้างแรงจูงใจ

ผู้ปฏิบัติ ธนาคารเพื่อการเกษตรและสหกรณ์การเกษตร (ธ.ก.ส.)

วัตถุประสงค์ เพื่อจูงใจให้ลูกหนี้ชำระหนี้ได้ตามระยะเวลาที่กำหนดไว้ในสัญญากู้ยืมเงิน

วิธีการ ธ.ก.ส. สาขา ปรับลดอัตราดอกเบี้ยให้แก่ผู้ที่ชำระหนี้ได้ตามระยะเวลาที่กำหนดไว้ในสัญญากู้ยืมเงินในปีบัญชีที่ผ่านมา (ชำระแล้วทำให้ไม่มีหนี้ค้างชำระ ณ วันต้นปีบัญชีปัจจุบัน) โดยปรับลดอัตราดอกเบี้ยเหลือร้อยละ ๔ ในปีบัญชีปัจจุบัน และจะปรับลดให้เหลือร้อยละ ๓ และ ๒ ต่อปี หากชำระหนี้ได้เป็นปกติติดต่อกัน ๒ และ ๓ ปี ตามลำดับ แยกเป็นรายละเอียดดังนี้





๑. ลูกหนี้ที่ชำระหนี้ได้ครบตามกำหนด ๑ ปีบัญชี ในปีบัญชีถัดไปจะได้ลดดอกเบี้ยร้อยละ ๑ ต่อปี จากอัตราปกติ (ร้อยละ ๕ เหลือร้อยละ ๔ ต่อปี)
๒. ลูกหนี้ที่ชำระหนี้ได้ครบตามกำหนด ๒ ปีบัญชี ติดต่อกันในปีบัญชีถัดไป จะได้ดอกเบี้ยลงร้อยละ ๒ ต่อปี จากอัตราปกติ (ร้อยละ ๕ เหลือร้อยละ ๓ ต่อปี)
๓. ลูกหนี้ที่ชำระหนี้ได้ครบตามกำหนด ๓ ปีบัญชี ติดต่อกันในปีบัญชีถัดไป จะได้ดอกเบี้ยลงร้อยละ ๓ ต่อปี จากอัตราปกติ (ร้อยละ ๕ เหลือร้อยละ ๒ ต่อปี)

ตามมาตราการข้างต้น หากมีเหตุทำให้การชำระหนี้ไม่ได้ตามกำหนดในข้อ ๑-๓ ลูกหนี้รายนั้น จะถูกคิดดอกเบี้ยในอัตราปกติทันทีไม่ว่าตนเองจะได้รับสิทธิการลดอัตราดอกเบี้ยตามข้อ ๑ หรือ ข้อ ๒ หรือข้อ ๓

ตัวอย่างที่ ๑ นางแดง ขาวดี มีภาระหนี้ต่อกองทุนตามสัญญากู้ยืมเงินเป็นต้นเงิน ๓๐๐,๐๐๐ บาท กำหนดชำระคืนดังนี้

งวดชำระ	กำหนดชำระวันที่	ต้นเงิน (บาท)	ดอกเบี้ยถึงวันที่	หมายเหตุ
๑	๓๑ มีนาคม ๒๕๔๗	๕๐,๐๐๐	๓๑ มีนาคม ๒๕๔๗	
๒	๓๑ มีนาคม ๒๕๔๘	๕๐,๐๐๐	๓๑ มีนาคม ๒๕๔๘	
๓	๓๑ มีนาคม ๒๕๔๙	๕๐,๐๐๐	๓๑ มีนาคม ๒๕๔๙	
๔	๓๑ มีนาคม ๒๕๕๐	๕๐,๐๐๐	๓๑ มีนาคม ๒๕๕๐	
๕	๓๑ มีนาคม ๒๕๕๑	๕๐,๐๐๐	๓๑ มีนาคม ๒๕๕๑	
๖	๓๑ มีนาคม ๒๕๕๒	๕๐,๐๐๐	๓๑ มีนาคม ๒๕๕๒	

จากข้อมูลตามตัวอย่างข้างต้น มีข้อเท็จจริงเพิ่มเติม ดังนี้

- ก. **งวดที่ ๑** กำหนดชำระ วันที่ ๓๑ มีนาคม ๒๕๔๗ ชำระต้นเงินและดอกเบี้ยครบตามกำหนดสัญญา จะได้รับอัตราดอกเบี้ย ร้อยละ ๕ ต่อปี
- ข. **งวดที่ ๒** กำหนดชำระ วันที่ ๓๑ มีนาคม ๒๕๔๘ ชำระต้นเงินและดอกเบี้ยได้ตามปกติ จะได้รับการปรับลดอัตราดอกเบี้ยเหลือร้อยละ ๔ ต่อปีจากอัตราปกติ เนื่องจากชำระหนี้ได้ครบตามกำหนด ๑ ปีบัญชี
- ค. **งวดที่ ๓** กำหนดชำระ วันที่ ๓๑ มีนาคม ๒๕๔๙ ชำระต้นเงินและดอกเบี้ยได้ตามปกติ จะได้รับการปรับลดอัตราดอกเบี้ยเหลือร้อยละ ๓ ต่อปีจากอัตราปกติ เนื่องจากชำระหนี้ได้ครบตามกำหนด ๒ ปีบัญชี





- ง. **งวดที่ ๔** กำหนดชำระ วันที่ ๓๑ มีนาคม ๒๕๕๐ ชำระต้นเงินและดอกเบี้ยได้ตามปกติ จะได้รับการปรับลดอัตราดอกเบี้ยเหลือร้อยละ ๒ ต่อปีจากอัตราปกติ เนื่องจากชำระหนี้ได้ครบตามกำหนด ๓ ปีบัญชี
- จ. กรณีอยู่ในเงื่อนไขตามข้อ ข. ค. และ ง. หากในปีบัญชีถัดไป **ชำระหนี้ไม่ได้ตามกำหนดสัญญา จะกลับไปคิดอัตราดอกเบี้ยในอัตราร้อยละ ๕ ต่อปีตามปกติ** แต่หากชำระหนี้ได้อย่างต่อเนื่องกันทุกปี ครบตรงตามกำหนดระยะเวลาในสัญญาทั้งต้นเงินและดอกเบี้ย ก็จะได้รับสิทธิการชำระดอกเบี้ยในอัตราร้อยละ ๒ ต่อปีตลอดไปจนกว่าจะชำระหนี้ได้ครบตามสัญญาหรือมีการเปลี่ยนแปลงอัตราดอกเบี้ยใหม่

ตัวอย่างที่ ๒ นายขาว แดงดี มีภาระหนี้ต่อกองทุนตามสัญญากู้ยืมเงินจำนวน ๒๐๐,๐๐๐ บาท กำหนดชำระคืนดังนี้

งวดชำระ	กำหนดชำระวันที่	ต้นเงิน (บาท)	ดอกเบี้ยถึงวันที่	หมายเหตุ
๑	๓๑ มีนาคม ๒๕๔๗	-	๓๑ มีนาคม ๒๕๔๗	
๒	๓๑ มีนาคม ๒๕๔๘	-	๓๑ มีนาคม ๒๕๔๘	
๓	๓๑ มีนาคม ๒๕๔๙	-	๓๑ มีนาคม ๒๕๔๙	
๔	๓๑ มีนาคม ๒๕๕๐	-	๓๑ มีนาคม ๒๕๕๐	
๕	๓๑ มีนาคม ๒๕๕๑	-	๓๑ มีนาคม ๒๕๕๑	
๖	๓๑ มีนาคม ๒๕๕๒	๔๐,๐๐๐	๓๑ มีนาคม ๒๕๕๒	
๗	๓๑ มีนาคม ๒๕๕๓	๔๐,๐๐๐	๓๑ มีนาคม ๒๕๕๓	
๘	๓๑ มีนาคม ๒๕๕๔	๔๐,๐๐๐	๓๑ มีนาคม ๒๕๕๔	
๙	๓๑ มีนาคม ๒๕๕๕	๔๐,๐๐๐	๓๑ มีนาคม ๒๕๕๕	
๑๐	๓๑ มีนาคม ๒๕๕๖	๔๐,๐๐๐	๓๑ มีนาคม ๒๕๕๖	

จากข้อมูลตามตัวอย่างข้างต้น มีข้อเท็จจริงเพิ่มเติมดังนี้

- ก. **งวดที่ ๑-๓** ชำระหนี้ได้ตามปกติ กรณีเช่นนี้จะไม่ได้รับการลดอัตราดอกเบี้ย เนื่องจากในงวดที่ ๓ ไม่มีหนี้ต้นเงินถึงกำหนดชำระ
- ข. **งวดที่ ๑-๕** ชำระหนี้ได้ตามปกติ กรณีเช่นนี้จะไม่ได้รับการลดอัตราดอกเบี้ย เนื่องจากในงวดที่ ๑-๕ ไม่มีหนี้ต้นเงินถึงกำหนดชำระ





- ค. งวดที่ ๖ ชำระหนี้ได้ตามปกติ กรณีเช่นนี้จะได้รับการลดอัตราดอกเบี้ยเหลือร้อยละ ๔ ต่อปี ตั้งแต่วันที่ ๑ เมษายน ๒๕๕๓
- ง. งวดที่ ๗-๘ ชำระหนี้ได้ตามปกติ กรณีเช่นนี้จะได้รับการลดอัตราดอกเบี้ยเหลือร้อยละ ๓ และ ๒ ต่อปี ตามลำดับ ในปีถัดไป แต่กรณีชำระหนี้ไม่ได้ตามเงื่อนไข เหมือนตัวอย่างที่ ๑ ข้อ จ. ดอกเบี้ยจะถูกคิดในอัตราปกติทันที

๒. มาตรการฟื้นฟูอาชีพ

ผู้ปฏิบัติ สำนักงานปลัดกระทรวงเกษตรและสหกรณ์ (สป.กษ.)
คณะอนุกรรมการช่วยเหลือเกษตรกรและผู้ยากจน (อชก.)
ธนาคารเพื่อการเกษตรและสหกรณ์การเกษตร (ธ.ก.ส.)

วัตถุประสงค์

๑. เพื่อให้ความช่วยเหลือสนับสนุนเงินทุนในการประกอบอาชีพหรือพัฒนาฟื้นฟูอาชีพ
๒. เพื่อช่วยให้ลูกหนี้ได้พัฒนาการประกอบอาชีพหลักได้อย่างมั่นคงและประสิทธิภาพสูงขึ้นอย่างยั่งยืน
๓. เพื่อให้โอกาสแก่ลูกหนี้ได้มีทางเลือกในการประกอบอาชีพเสริมสำหรับสร้างรายได้ให้ครอบครัวหรือลดภาระค่าใช้จ่ายในการประกอบอาชีพและครัวเรือนลง
๔. เพื่อสร้างความมั่นใจในการประกอบอาชีพและรายได้กับลูกหนี้และครอบครัว
๕. เพื่อให้ลูกหนี้สามารถชำระหนี้คืนกองทุนได้ตามกำหนด อันเป็นการทำให้อัตราการชำระหนี้คืนกองทุนสูงขึ้น

กลุ่มเป้าหมาย

คัดเลือกจากลูกหนี้ที่ได้ทำการสำรวจและจัดอยู่ในกลุ่มที่ไม่สามารถชำระหนี้ได้เนื่องจากเหตุสุจริตจำเป็น (กำหนดพื้นที่โดย สป.กษ.)

วิธีดำเนินการ ดำเนินการในรูปแบบคณะทำงานหรือคณะกรรมการ

๑. สป.กษ. จัดตั้งคณะกรรมการหรือคณะทำงานพัฒนาและฟื้นฟูอาชีพระดับจังหวัดและอำเภอขึ้นประกอบด้วยส่วนราชการในสังกัดกระทรวงเกษตรและสหกรณ์ และหน่วยงานเกี่ยวข้องกับการพัฒนาและฟื้นฟูอาชีพในแต่ละพื้นที่ และธนาคารเพื่อการเกษตรและสหกรณ์การเกษตร (ธ.ก.ส.) โดยมีเกษตรกรและสหกรณ์จังหวัดเป็นเจ้าภาพหลัก





๒. สํารวจศักยภาพ เช่น จํานวนที่ดิน รายได้ รายจ่าย หนี้สิน การใช้ประโยชน์ที่แรงงานในครัวเรือน เป็นต้น และความต้องการในการพัฒนาและฟื้นฟูอาชีพลูกหนี้ทั้งภาคการเกษตรและนอกภาคการเกษตรเป็นรายบุคคล

๓. จัดทำแผนฟื้นฟูอาชีพของลูกหนี้เป็นรายบุคคล โดยพิจารณาถึงศักยภาพตามข้อ ๒ และความเป็นไปได้ของแผนฟื้นฟูอาชีพดังกล่าว สามารถทำให้ลูกหนี้มีรายได้เพียงพอแก่การเลี้ยงครอบครัว และสามารถชำระหนี้คืนกองทุนได้

๔. ประสานกับหน่วยงานที่รับผิดชอบในกิจกรรมฟื้นฟูอาชีพของลูกหนี้โดยตรง เช่น ต้องการเลี้ยงปลาประสานกับประมงจังหวัด ถ้าต้องการเลี้ยงสัตว์ประสานกับปศุสัตว์จังหวัดหรือต้องการปลูกพืชประสานกับเกษตรจังหวัด เป็นต้น เพื่อแนะนำส่งเสริม หรือสนับสนุนปัจจัยการผลิตแก่ลูกหนี้ดังกล่าว

๕. หากลูกหนี้จำเป็นต้องใช้งบประมาณหรือเงินลงทุน สามารถยื่นเรื่องขอกู้เงินกองทุนหมุนเวียนฯ เพื่อนำไปลงทุนในการประกอบอาชีพได้

๖. ดำเนินการฝึกอบรมหรือให้ความรู้แก่ลูกหนี้ตามความเหมาะสมกับอาชีพที่จะฟื้นฟูโดยประสานงานหรือบูรณาการกับโครงการต่างๆ เช่น โครงการสัจจธรรมชีวิต ของ ธ.ก.ส. โครงการ ๑ ฟาร์ม ๑ ตำบล โครงการศูนย์เรียนรู้เศรษฐกิจพอเพียงชุมชน เป็นต้น

๗. ลูกหนี้ดำเนินการตามแผนฟื้นฟูอาชีพที่ผ่านการพิจารณาของคณะกรรมการหรือคณะทำงาน โดยนำความรู้ที่ได้รับตามข้อ ๖ มาปฏิบัติ

๘. กำหนดให้ลูกหนี้ที่เข้าสู่แผนฟื้นฟูต้องจัดทำบัญชีครัวเรือนของตนเอง

๙. คณะกรรมการหรือคณะทำงานประสานงานตรวจเยี่ยม แนะนำ ส่งเสริม และติดตามการดำเนินการตามแผนฟื้นฟู และดูความเคลื่อนไหวของบัญชีครัวเรือนลูกหนี้ เพื่อดูถึงการพัฒนาของลูกหนี้มีการเปลี่ยนแปลงในทางที่ดีขึ้นหรือไม่

การรายงานผล

คณะกรรมการหรือคณะทำงานรายงานผลการดำเนินงานให้ สป.กษ. เพื่อรายงานให้ กชก. ทราบทุก ๓ เดือน

กำหนดตัวชี้วัดโครงการ

คณะกรรมการหรือคณะทำงานจะต้องกำหนดตัวชี้วัดผลการดำเนินงานไว้ดังนี้

๑. ลูกหนี้ได้รับการพัฒนาและฟื้นฟูอาชีพร้อยละ ๘๐ มีรายได้และสามารถชำระหนี้คืนกองทุนหมุนเวียนฯ ได้

๒. กองทุนหมุนเวียนฯ มีอัตราการชำระหนี้คืนสูงกว่าเดิมร้อยละ ๑๐





๓. มาตรการปรับปรุงโครงสร้างหนี้

ผู้ปฏิบัติ

ธนาคารเพื่อการเกษตรและสหกรณ์การเกษตร (ธ.ก.ส.)

วิธีการ

การปรับปรุงโครงสร้างหนี้ เป็นกระบวนการที่ลูกหนี้และเจ้าหน้า ยินยอม ตกลงร่วมกัน แก้ไขปัญหาหนี้เมื่อลูกหนี้ได้รับความเสียหายอย่างร้ายแรง จากภัยธรรมชาติ ภัยพิบัติ ภัยเศรษฐกิจ หรือประสบเหตุอื่นที่สุจริตและจำเป็นจนส่งผลกระทบต่อความสามารถในการประกอบอาชีพ สภาพความเป็นอยู่และ สภาพคล่องทางการเงินของกิจการทำให้ความสามารถในการชำระหนี้เงินกู้ลดน้อยลงจนหนี้จนหนี้ นั้น เป็นภาระหนัก การแก้ไขปัญหาโดยใช้มาตรการปกติของระเบียบกองทุน เช่น การผ่อนผันเวลาชำระหนี้ เงินกู้หรือการให้เงินกู้เพื่อฟื้นฟูกิจการแต่เพียงอย่างเดียวไม่สามารถแก้ไขปัญหาในระยะยาวได้ ดังนั้น เพื่อเป็นการบรรเทาความเดือดร้อนของลูกหนี้ อันเป็นการแก้ไขปัญหาย่างยั่งยืนให้กับลูกหนี้ รวมทั้ง เป็นการลดภาระในการที่จะต้องดำเนินคดีกับลูกหนี้ผิดนัดไม่สามารถชำระหนี้ได้ตามกำหนดสัญญาและมีเหตุอันสมควรผ่อนผัน กชก. จึงกำหนดมาตรการ **“การปรับปรุงโครงสร้างหนี้ของลูกหนี้กองทุน หมุนเวียนเพื่อการกู้ยืมแก่เกษตรกรและผู้ยากจน”** ขึ้น โดยมีวัตถุประสงค์เพื่อช่วยเหลือลูกหนี้ในการ ผ่อนคลายภาระหนี้ในการชำระหนี้ และอาจจะต้องช่วยเหลือลูกหนี้เพิ่มด้วยการฟื้นฟูการประกอบอาชีพ หรือเป็นการเพิ่มความสามารถในการชำระหนี้้อย่างยั่งยืนอันส่งผลที่ดีต่อคุณภาพสินทรัพย์ของกองทุน

หลักเกณฑ์และเงื่อนไข

เนื่องจากการปรับปรุงโครงสร้างหนี้เป็นมาตรการช่วยเหลือลูกหนี้ที่มีหนี้เป็นภาระหนัก ให้สามารถผ่อนคลายเป็นหนี้พร้อมกับการช่วยเหลือให้ลูกหนี้สามารถปรับปรุงฟื้นฟูการประกอบอาชีพ ของตนขึ้นมาใหม่ เป็นการเพิ่มขีดความสามารถในการชำระหนี้ในอนาคต ดังนั้นการดำเนินการปรับปรุง โครงสร้างหนี้ สาขาจะต้องดำเนินการด้วยความรอบคอบ และคำนึงถึงศักยภาพในการประกอบอาชีพของ ลูกหนี้โดยเน้นการปรับปรุงโครงสร้างหนี้เฉพาะรายที่มีแนวโน้มที่จะดำเนินธุรกิจต่อไปได้อย่างแท้จริง โดยคำนึงถึงคุณภาพหนี้ของกองทุนในอนาคต และสร้างวินัยการชำระหนี้ให้แก่ลูกหนี้ และต้องระมัดระวัง มิให้การปรับปรุงโครงสร้างหนี้มีลักษณะเป็นการเปลี่ยนสถานะหนี้ชำระเป็นหนี้ปกติ และต้องไม่มีเจตนา นำเงินกู้เพื่อฟื้นฟูการประกอบอาชีพ (เงินกู้ใหม่) มาชำระหนี้เดิม อีกทั้งต้องระมัดระวังในการจัดทำรายงาน การวิเคราะห์ลูกหนี้ และเอกสารที่เกี่ยวข้องที่ใช้ประกอบการพิจารณาปรับปรุงโครงสร้างหนี้ให้อยู่บน พื้นฐานของความเป็นจริง ความสมเหตุสมผล และความเป็นไปได้





ลักษณะหนี้ที่จะนำมาปรับปรุงโครงสร้างหนี้

หนี้เงินกู้ทุกบัญชีของลูกหนี้สามารถนำมาปรับปรุงโครงสร้างหนี้ได้ แต่ต้องมีลักษณะหนี้ดังต่อไปนี้

๑. ไม่เป็นหนี้ดำเนินคดี เว้นแต่ กชก. อนุญาตให้ดำเนินการได้เป็นกรณีๆ ไป
๒. หนี้เดิมนั้นเป็นภาระหนัก โดยพิจารณาจากงบกระแสเงินสดก่อนการปรับปรุงโครงสร้างหนี้ของลูกหนี้แล้วปรากฏว่า หลังจากชำระหนี้ตามกำหนดเดิมแล้วติดลบ
๓. เป็นหนี้ที่เกิดจากสาเหตุสุจริตและจำเป็นที่ทำให้หนี้เดิมเป็นภาระหนัก ได้แก่ เหตุจากภัยธรรมชาติ เช่น ฝนแล้ง น้ำท่วม หรือโรคศัตรูทำลายผลผลิต หรือมีภัยพิบัติอื่นที่ทำให้การผลิตได้รับความเสียหายหรือเหตุจากภาวะวิกฤตทางเศรษฐกิจของประเทศ หรือมีเหตุอันจำเป็นสมควรได้รับการผ่อนผัน

ลักษณะของลูกหนี้

ลูกหนี้ที่ขอปรับปรุงโครงสร้างหนี้ หมายถึง ลูกหนี้ที่มีลักษณะดังนี้

๑. ลูกหนี้กองทุน หรือผู้รับใช้หนี้แทนลูกหนี้เดิม
๒. เป็นผู้ซื่อสัตย์สุจริตมีความขยันขันแข็ง และให้ความร่วมมือเป็นอย่างดี
๓. ต้องแสดงให้เห็นที่พอใจว่าสาเหตุที่ชำระหนี้ไม่ได้นั้นเกิดจากเหตุสุจริตและจำเป็นจนเป็นภาระหนัก
๔. ขณะที่ขอปรับปรุงโครงสร้างหนี้ต้องไม่ถูกดำเนินคดีในฐานะผู้กู้ (ไม่รวมฐานะผู้ค้ำประกันหรือลูกหนี้ร่วม) เว้นแต่ กชก. อนุญาตให้ดำเนินการได้เป็นกรณีๆ ไป
๕. มีความสามารถที่จะประกอบอาชีพต่อไปได้ และมีความตั้งใจจริงที่จะปรับปรุงหรือฟื้นฟูหรือพัฒนาการประกอบอาชีพของตนเองที่เหมาะสมและเป็นไปได้
๖. มีความสมัครใจ และยินยอมปฏิบัติตามเงื่อนไขในการปรับปรุง โครงสร้างหนี้

แนวทางการปรับปรุงโครงสร้างหนี้

จะพิจารณาปรับปรุงโครงสร้างหนี้ในส่วนที่กองทุนไม่สูญเสียก่อนเป็นลำดับแรกโดย

๑. การขยายเวลาการชำระหนี้ โดย
 - ๑.๑ รวมต้นเงินกู้เดิมแล้วกำหนดชำระหนี้ใหม่
 - ๑.๒ รวมดอกเบี้ยและค่าบริการสินเชื่อเดิมแล้วกำหนดชำระหนี้ใหม่
 - ๑.๓ การให้ระยะเวลาปลอดการชำระต้นเงินได้ไม่เกิน ๕ ปีแรก
 - ๑.๔ การพักการชำระดอกเบี้ยที่ค้างตามสัญญาเงินกู้เดิมไม่เกิน ๕ ปีแรก





๒. การตกลงรับชำระหนี้ตามบัญชีที่มีอยู่ทั้งหมดหรือบางส่วนจากการโอนขายสินทรัพย์ให้กับบุคคลอื่น

๓. การให้เงินเพื่อฟื้นฟูการประกอบอาชีพ

วงเงินขั้นสูง และระยะเวลาชำระคืน

วงเงินขั้นสูงและระยะเวลาชำระคืนให้เป็นไปตามระเบียบกองทุนและชำระเสร็จไม่เกินยี่สิบปี นับแต่วันที่อนุมัติให้ปรับปรุงโครงสร้างหนี้

อัตราดอกเบี้ยเป็นไปตามระเบียบกองทุนคือร้อยละ ๕ ต่อปี

หลักประกัน

ให้ใช้หลักประกันเดิมเป็นลำดับแรก เว้นแต่หลักประกันจำนองอสังหาริมทรัพย์เดิมด้อยค่าลง จึงผ่อนคลายให้ใช้หลักประกันอื่นตามที่ระเบียบกองทุนกำหนด

วิธีการปรับปรุงโครงสร้างหนี้

สำหรับการขยายระยะเวลาการชำระหนี้ให้จัดทำเป็นข้อตกลงต่อท้ายหนังสือสัญญากู้เงินฉบับเดิม และขยายระยะเวลาชำระคืนออกไปตามศักยภาพในการชำระหนี้ของลูกหนี้แต่ละรายต้นเงินกู้ให้คิดดอกเบี้ยในอัตรापกติ ส่วนดอกเบี้ยค้างชำระตามสัญญากู้ยืมเงินเดิมให้โอนเป็นเงินกู้บัญชีใหม่และไม่คิดดอกเบี้ย

การดำเนินการ

๑. การสอบสวนคำขอปรับปรุงโครงสร้างหนี้
๒. บันทึกรายการความเห็นของผู้สอบสวน/ผู้วิเคราะห์ข้อมูล
๓. ความเห็นของ ธ.ก.ส. สาขาที่เกี่ยวข้อง
๔. ความเห็นของ อชก.ส่วนอำเภอ (ประชุมพิจารณา)
๕. การพิจารณาของ กชก./ผู้รับมอบอำนาจ
๖. จัดทำข้อตกลงต่อท้ายและสัญญารวมดอกเบี้ยค้างชำระ

๔. มาตรการเปลี่ยนตัวลูกหนี้

ผู้ปฏิบัติ ธนาคารเพื่อการเกษตรและสหกรณ์การเกษตร (ธ.ก.ส.)

กรณีลูกหนี้เดิมมีปัญหาหรือมีเหตุผิดปกติจำเป็นต้องเปลี่ยนแปลงตัวลูกหนี้ให้พนักงานหน่วยอำเภอดำเนินการตามความประสงค์ของผู้ที่มีส่วนเกี่ยวข้อง ซึ่งอาจรับทายาท และหรือบุคคลอื่นเป็นลูกหนี้แทน และต้องดำเนินการเกี่ยวกับหลักประกันให้สอดคล้องกันด้วย





วิธีดำเนินการ

๑. สอบสวนรายการและหรือจัดทำแบบคำขอเปลี่ยนตัวลูกหนี้ (ตามแบบพิมพ์)
๒. จัดทำหนังสือสัญญารับใช้หนี้ (ตามแบบพิมพ์)
๓. จัดทำหนังสือค้ำประกันกรณีหนี้ของลูกหนี้เดิมมีบุคคลค้ำประกัน
๔. จัดทำหลักประกันจำนองเดิมของลูกหนี้ให้ถูกต้อง โดยเปลี่ยนแปลงสัญญาจำนองเป็นฉบับใหม่เพื่อจำนองค้ำประกันผู้รับใช้หนี้ กรณีหลักประกันจำนองเดิมเป็นของลูกหนี้ (จำนองค้ำประกันตนเอง) ต้องดำเนินการเปลี่ยนแปลงผู้ถือกรรมสิทธิ์ในที่ดินเป็นของผู้รับใช้หนี้และดำเนินการจำนองค้ำประกันหนี้ตนเองตามหนังสือสัญญารับใช้หนี้

๕. มาตรการประนอมหนี้ (ตีทรัพย์)

ผู้ปฏิบัติ

พนักงานอัยการ

การประนีประนอมยอมความ

การประนีประนอมยอมความคือการที่คู่กรณีทั้ง ๒ ฝ่ายตกลงกันทำสัญญาระงับข้อพิพาทที่มีอยู่แล้วหรืออาจจะมีขึ้นให้เสร็จสิ้นโดยต่างยอมผ่อนผันให้แก่กัน สัญญาประนีประนอมยอมความแบ่งได้เป็น ๒ ชนิด คือ สัญญาประนีประนอมยอมความที่ทำนอกศาล และสัญญาประนีประนอมยอมความที่ทำในศาลความแตกต่างของสัญญาประนีประนอมยอมความทั้ง ๒ ชนิดที่สำคัญสรุปได้ ดังนี้

๑. สัญญาประนีประนอมยอมความที่ทำนอกศาล เป็นสัญญาที่คู่กรณีได้ประนีประนอมยอมความกันก่อนที่จะนำคดีมาฟ้องร้องต่อศาล หรือเป็นกรณีที่คู่สัญญาได้ถอนฟ้องคดีออกไปประนีประนอมนอกศาล ศาลจึงมิได้มีคำพิพากษาตามยอม ซึ่งสัญญาประนีประนอมยอมความชนิดนี้หากไม่มีการปฏิบัติตามสัญญาประนีประนอมยอมความที่ทำกันไว้ก็ต้องฟ้องร้องต่อศาลเหมือนกับกรณีผิดสัญญาต่างๆ ไป

กรณีตัวอย่าง การทำสัญญาประนีประนอมยอมความนอกศาลที่เกี่ยวข้องกับงานของกองทุนหมุนเวียนฯ สป.กษ. เช่น การไกล่เกลี่ยประนอมหนี้ของ อชก. ส่วนอำเภอ หรือเจ้าหน้าที่ที่ได้รับมอบหมายให้ไกล่เกลี่ยหนี้สินระหว่างเจ้าหน้าที่กับลูกหนี้เมื่อคู่กรณีตกลงกันได้แล้วก็บันทึกลงในสารบบความแฟ่ง เป็นต้น





๒. สัญญาประนีประนอมยอมความที่ทำในศาล เป็นสัญญาที่คู่กรณีหรือคู่สัญญาไปตกลงกันต่อหน้าศาล เมื่อคู่สัญญาได้ตกลงประนีประนอมยอมความกันอย่างไร ศาลก็จะมีคำพิพากษาไปตามสัญญาที่คู่ความได้ตกลงกันไว้ คำพิพากษาเช่นนี้เรียกว่า “คำพิพากษาตามยอมอันมีผลทำให้เจ้าหนี้ตามสัญญามีสิทธิที่จะขอให้ศาลบังคับให้ลูกหนี้ปฏิบัติตามสัญญาฯ หากลูกหนี้ไม่ปฏิบัติตามสัญญาที่ตกลงกันไว้โดยไม่ต้องฟ้องร้องคดีขึ้นมาใหม่อีก ในคดีที่ศาลได้มีคำพิพากษาตามยอมดังกล่าวนี้ถือว่าคดีเป็นอันถึงที่สุด คู่ความฝ่ายหนึ่งฝ่ายใดจะอุทธรณ์คำพิพากษาดังกล่าวหาได้ไม่เว้นแต่จะมีเหตุตามที่กฎหมายกำหนดไว้ตามนัย ป.วิแพ่ง มาตรา ๑๓๘ ซึ่งกำหนดว่า “ในคดีที่คู่ความตกลงกันหรือประนีประนอมยอมความกันในประเด็นแห่งคดี และข้อตกลงหรือการประนีประนอมยอมความกันนั้นไม่เป็นการฝ่าฝืนต่อกฎหมาย ให้ศาลจงดรายนงานพิสดารแสดงข้อความแห่งข้อตกลงหรือการประนีประนอมยอมความเหล่านั้นไว้แล้วพิพากษาไปตามนั้นห้ามมิให้อุทธรณ์คำพิพากษาเช่นนี้.....” สำหรับสัญญาประนีประนอมยอมความที่ทำในศาลนี้มักจะพบเสมอในการฟ้องคดีลูกหนี้กองทุนหมุนเวียนฯ ของ สป.กษ.

ความสมบูรณ์ของสัญญาประนีประนอมยอมความ

ลักษณะของสัญญาประนีประนอมยอมความโดยทั่วไปก็จะเหมือนกับสัญญาต่างๆ ไปแต่ต้องทำให้ถูกต้องตามแบบที่กฎหมายกำหนดจึงจะสามารถบังคับได้ตามกฎหมาย คือต้องเข้าลักษณะตามองค์ประกอบที่สำคัญ ดังนี้

๑. สัญญาประนีประนอมยอมความต้องทำเป็นหนังสือ จึงจะฟ้องร้องบังคับคดีตามข้อตกลงในสัญญาฯ กันได้

๒. สัญญาประนีประนอมยอมความ ไม่จำเป็นต้องลงลายมือชื่อคู่สัญญาทั้งสองฝ่าย เพียงแต่ลงลายมือชื่อฝ่ายที่ต้องรับผิดชอบฝ่ายเดียวก็ใช้บังคับคดีได้ (ประมวลกฎหมายแพ่ง และพาณิชย์ มาตรา ๘๕๑)

ผลของสัญญาประนีประนอมยอมความ

เมื่อคู่ความทำสัญญาประนีประนอมยอมความกันแล้วย่อมจะมีผลให้การเรียกร้องของแต่ละฝ่ายระงับสิ้นไป และทำให้แต่ละฝ่ายได้สิทธิตามที่กำหนดไว้ในสัญญานั้น กล่าวคือแต่ละฝ่ายจะเรียกร้องอะไรนอกจากที่ตกลงกันไว้ในสัญญาฯ อีกไม่ได้ ถือเป็นภาระระงับข้อพิพาทของคู่กรณีได้อีกทางหนึ่งและแต่ละฝ่ายก็จะมีสิทธิตามสัญญาที่ตกลงกันไว้





๖. มาตรการดำเนินการทางกฎหมาย

ผู้ปฏิบัติ สำนักงานปลัดกระทรวงเกษตรและสหกรณ์ (สป.กษ.)
ธนาคารเพื่อการเกษตรและสหกรณ์การเกษตร (ธ.ก.ส.)
พนักงานอัยการ

เริ่มคดี วิธีดำเนินการฟ้องคดีแพ่งลูกหนี้กองทุนหมุนเวียนฯ ของ สป.กษ.

วิธีการ

๑. กรณีที่ สป.กษ. ฟ้องคดีลูกหนี้โดยตรง มีขั้นตอนโดยสังเขป ดังนี้

๑.๑ ธ.ก.ส. แจ้งให้ สป.กษ. ทราบว่า ลูกหนี้ผิดสัญญากู้ยืมเงินไม่ยอมชำระหนี้ให้ สป.กษ. ตามกำหนดในสัญญา เห็นสมควรดำเนินคดี

๑.๒ สป.กษ. รับแจ้งจาก ธ.ก.ส. แล้วให้ดำเนินการ ดังนี้

๑.๒.๑ ตรวจสอบข้อมูลเกี่ยวกับลูกหนี้ที่จะฟ้องคดี

๑.๒.๒ กรณี สป.กษ. ประสงค์จะฟ้องคดีลูกหนี้จะขอให้ ธ.ก.ส. มีหนังสือเรียกคืนเงินกู้ และบอกกล่าวบังคับจำนวนไปถึงลูกหนี้ โดย ธ.ก.ส. จะเป็นผู้ประสานงานทางคดีและให้ความร่วมมืออำนวยความสะดวกแก่พนักงานอัยการ พร้อมทั้งติดตามผลคดีจากพนักงานอัยการด้วย

๑.๓ สป.กษ. จะส่งเรื่องให้พนักงานอัยการรวบรวมพยานเอกสาร และข้อมูลต่างๆ เพื่อเตรียมยื่นฟ้องคดีต่อศาล

๑.๔ เมื่อ สป.กษ. ได้รับแจ้งจากพนักงานอัยการว่ารับว่าต่างคดีให้ จะดำเนินการดังนี้

๑.๔.๑ ขออนุมัติเบิกจ่ายเงินค่าคดี จากเงินกองทุนหมุนเวียนฯ

๑.๔.๒ จัดทำหนังสือแจ้ง ธ.ก.ส. สำนักงานใหญ่ เพื่อให้ถอนเงินจากบัญชีกองทุนหมุนเวียนฯ ของ สป.กษ. แล้วโอนไปยัง ธ.ก.ส. สาขาภูมิลำเนาของลูกหนี้เพื่อเบิกจ่ายเงินให้พนักงานอัยการเป็นค่าใช้จ่ายในการดำเนินคดี

๑.๔.๓ จัดทำหนังสือแจ้ง ธ.ก.ส. สาขาและสำนักงาน ธ.ก.ส. จังหวัด เพื่อประสานงานกับพนักงานอัยการ

๑.๔.๔ จัดทำหนังสือแจ้งพนักงานอัยการที่รับผิดชอบสำนวนคดีเพื่อทราบว่าได้โอนเงินค่าใช้จ่ายในการดำเนินคดีให้โดยผ่าน ธ.ก.ส. สาขาท้องที่แล้ว





๑.๕ พนักงานอัยการนำเรื่องฟ้องเป็นคดีต่อศาลที่อยู่ในเขตอำนาจ (ศาลแขวง, ศาลจังหวัด, ศาลแพ่งธนบุรี และศาลแพ่งกรุงเทพใต้ และศาลแพ่ง)

๑.๖ ศาลรับฟ้อง พิจารณาคดี (หากลูกหนี้ไม่ขอประนีประนอมยอมความศาลก็จะมีคำพิพากษาต่อไป หากในชั้นพิจารณาคดีของศาลถ้าปรากฏว่า ลูกหนี้ประสงค์จะประนีประนอมยอมความจะมีขั้นตอนในการดำเนินการอย่างไรจะได้อีกกล่าวต่อไป

๑.๗ เมื่อศาลมีคำพิพากษาถึงที่สุด (กล่าวคือ ไม่มีคู่ความฝ่ายหนึ่งฝ่ายใดใช้สิทธิอุทธรณ์หรือฎีกาคำพิพากษาของศาล) โดยให้ สป.กษ. ชนะคดี หากลูกหนี้ซึ่งเป็นจำเลยในคดีไม่ยอมชำระหนี้ตามคำพิพากษาของศาล สป.กษ. จะดำเนินการบังคับคดีซึ่งจะได้อีกกล่าวต่อไป

๒. กรณีเจ้าหนี้อื่นที่มีใช้ สป.กษ. ฟ้องคดีลูกหนี้ของ สป.กษ. หรือบังคับยึดทรัพย์ลูกหนี้จำนองเป็นประกันหนี้ไว้กับ สป.กษ. เพื่อขายทอดตลาด

กรณีลูกหนี้ซึ่งชำระหนี้รายงวดอยู่ตามปกติ หรืออาจจะขาดชำระหนี้ สป.กษ. บ้างแต่ไม่ถึงขั้นที่จะทำให้เกิดความเสียหาย จนถึงกับ สป.กษ. จะต้องฟ้องคดีเองได้ถูกเจ้าหนี้อื่นซึ่ง สป.กษ. อาจจะไม่ทราบมาก่อนฟ้องคดีกับตัวลูกหนี้เป็นจำเลย หรือฟ้องคดี บุคคลอื่นแต่ไม่สามารถเรียกให้จำเลยในคดีชำระหนี้ได้ เจ้าหนี้นอกซึ่งเป็นโจทก์ในคดี จึงฟ้องลูกหนี้ในฐานะผู้ค้ำประกันเพื่อบังคับคดียึดทรัพย์ ซึ่งลูกหนี้จดทะเบียนจำนองเป็นประกันหนี้ตามสัญญากู้ยืมไว้กับ สป.กษ. เพื่อขายทอดตลาด

ในกรณีเช่นนี้ถือว่า สป.กษ. ได้รับความเสียหายเพราะการกระทำของเจ้าหนี้นอก กระทบต่อสิทธิของ สป.กษ. อย่างไรก็ตามในกรณีนี้เนื่องจาก สป.กษ. เป็นเจ้าหนี้ผู้รับจำนองเป็นเจ้าหนี้ปริมสิทธิย่อมมีสิทธิเหนือทรัพย์สินของลูกหนี้ และชอบที่จะได้รับชำระหนี้จากทรัพย์สินที่จำนองก่อนเจ้าหนี้สามัญอื่น และมีสิทธิที่จะยื่นคำร้องขอรับชำระหนี้ก่อนเจ้าหนี้อื่นก่อนเจ้าพนักงานบังคับคดีจะนำทรัพย์สินของลูกหนี้ออกขายทอดตลาด

กรณีตามข้อนี้จะมีขั้นตอนดังนี้

๒.๑ สำนักงานบังคับคดี จะแจ้งโดยตรงหรือแจ้งผ่านทาง ธ.ก.ส. ให้ สป.กษ. ทราบว่า เจ้าพนักงานบังคับคดีได้ทำการยึดทรัพย์สินลูกหนี้ซึ่งจดทะเบียนจำนองไว้กับ สป.กษ. มาขายทอดตลาดขอให้ สป.กษ. ส่งต้นฉบับโฉนดที่ดิน น.ส.๓ก หรือ น.ส.๓ แล้วแต่กรณีลูกหนี้จดทะเบียนจำนองไว้กับ สป.กษ. (ซึ่งต้นฉบับเอกสารดังกล่าวนี้จะจัดเก็บไว้ที่ ธ.ก.ส. ซึ่งเป็นผู้จัดทำสัญญากู้ยืมเงิน) พร้อมกับสัญญาจำนอง และแจ้งยอดหนี้ทั้งต้นเงินและดอกเบี้ยค้างชำระ และแจ้งวิธีการขายทอดตลาดให้เจ้าพนักงานบังคับคดีทราบว่า สป.กษ. ประสงค์จะขายทอดตลาดทรัพย์ที่เจ้าพนักงานบังคับคดียึดโดยวิธีปลดจำนอง หรือขายโดยวิธีจำนองติด





๒.๑.๑ การแจ้งวิธีขายทอดตลาดให้เจ้าพนักงานบังคับคดี ทราบกระทำได้ ๒ วิธีคือ

(๑) วิธีขายทอดตลาด โดยปลอดจำนอง เป็นกรณีที่ขายทรัพย์ซึ่งเดิมจดทะเบียนจำนองเป็นประกันหนี้กับ สป.กษ. โดยการปลอดจำนอง กล่าวคือ ผู้ซื้อทรัพย์ต้องปลอดจำนองกับ สป.กษ. โดยวิธีนี้จะทำให้ สป.กษ. ซึ่งเดิมเป็นเจ้าหนี้ผู้รับจำนองที่มีหลักประกัน คือ ทรัพย์ที่จำนองพ้นสภาพจากการเป็นเจ้าหนี้ที่มีหลักประกันกลายเป็นเจ้าหนี้สามัญ หากขายทอดตลาดทรัพย์ที่จำนองแล้วไม่พอชำระหนี้ เจ้าหนี้ผู้รับจำนองสามารถฟ้องลูกหนี้อย่างเจ้าหนี้สามัญเพื่อบังคับเอากับทรัพย์สินอื่นของลูกหนี้เพื่อให้ชำระหนี้ในส่วนที่ขาดได้ แต่อย่างไรก็ตามกฎหมายยังคงให้สิทธิแก่เจ้าหนี้จำนองเดิมว่าให้มีสิทธิอื่นคำร้องขอรับชำระหนี้ก่อนเจ้าหนี้อื่นในฐานะเจ้าหนี้ผู้รับจำนอง (เจ้าหนี้บุริมสิทธิ) แต่การยื่นคำร้องดังกล่าวนี้จะต้องยื่นก่อนที่เจ้าพนักงานบังคับคดีจะขายทอดตลาดทรัพย์ที่ยึด

(๒) วิธีขายทอดตลาดโดยจำนองติดไป (ขายโดยติดจำนอง) กรณีนี้เป็นการขายทอดตลาดทรัพย์ซึ่งตรงกันข้ามกับวิธีที่ ๑ กล่าวคือ ขายโดยวิธีให้จำนองติดไป ผู้ซื้อได้จากการขายทอดตลาดต้องรับภาระจำนองไปด้วย แต่ สป.กษ. ในฐานะเจ้าหนี้ผู้รับจำนองยังมีฐานะเป็นเจ้าหนี้บุริมสิทธิจำนองเช่นเดิมแต่วิธีนี้มักจะไม่มีผู้เข้ามาซื้อทรัพย์จากการขายทอดตลาด

๒.๑.๒ แนวทางปฏิบัติของ สป.กษ. เกี่ยวกับการแจ้งวิธีขายทอดตลาด

ในปัจจุบัน สป.กษ. ถือปฏิบัติตามแนวทางที่อธิบดีอัยการเขต ๓ ได้มีความเห็นและให้คำแนะนำไว้ว่าควรให้เจ้าพนักงานบังคับคดีขายทอดตลาดทรัพย์จำนองโดยวิธีให้จำนองติดไป เพราะจะทำให้ สป.กษ. ไม่ต้องเปลี่ยนฐานะจากการเป็นเจ้าหนี้บุริมสิทธิมาเป็นเจ้าหนี้สามัญ ซึ่งหากเป็นเจ้าหนี้สามัญแล้ว ต้องเสี่ยงต่อการติดตามบังคับชำระหนี้คืน ซึ่งอาจเกิดความเสียหายแก่ทางราชการได้

๒.๒ เมื่อได้รับแจ้งจากสำนักงานบังคับคดีตาม ๒.๑ แล้ว ให้ตรวจสอบข้อมูลเกี่ยวกับลูกหนี้ เช่น ลูกหนี้กู้เงินจากกองทุนหมุนเวียนฯ ไต เมื่อใด ทำสัญญากู้ยืมเงินที่ ธ.ก.ส. สาขาใด เป็นต้น เมื่อทราบข้อมูลเบื้องต้นแล้วว่า ลูกหนี้ทำสัญญากู้ยืมเงินจาก ธ.ก.ส. สาขาใดก็แจ้งให้ ธ.ก.ส. สำนักงานใหญ่ทราบเพื่อขอให้ประสานงานกับ ธ.ก.ส. สาขาฯ ตรวจสอบข้อมูลเกี่ยวกับยอดหนี้ค้างชำระของลูกหนี้ ประวัติการชำระหนี้พร้อมทั้งจัดส่งต้นฉบับโฉนดที่ดิน น.ส.๓ หรือ น.ส.๓ก แล้วแต่กรณี พร้อมกับหนังสือสัญญาจำนอง และแจ้งวิธีการขายทอดตลาด ซึ่งปัจจุบัน สป.กษ. ให้ขาย “โดยวิธีจำนองติดไป” ดังกล่าวแล้ว ให้เจ้าพนักงานบังคับคดีทราบ ในการนี้ สป.กษ. มีหนังสือแจ้ง ธ.ก.ส. สาขาฯ โดยตรงอีกทางหนึ่ง เพื่อให้ดำเนินการดังกล่าว รวมทั้งให้ติดตามความคืบหน้าเกี่ยวกับการขายทอดตลาดทรัพย์ของลูกหนี้จากเจ้าพนักงานบังคับคดีแล้วแจ้งผลให้ สป.กษ. ทราบเป็นระยะๆ ด้วย





๒.๓ สป.กษ. ติดตามขอทราบผลการขายทอดตลาดจาก ธ.ก.ส. สาขาฯ เป็นระยะเวลาอันสมควร

ระหว่างการดำเนินคดี เมื่อ สป.กษ. ส่งเรื่องให้พนักงานอัยการฟ้องคดีลูกหนี้แล้ว ลูกหนี้อาจมีคำขอต่อ สป.กษ. ดังนี้

วิธีการ

กรณีก่อนศาลมีคำพิพากษา เมื่อพนักงานอัยการได้ยื่นฟ้องลูกหนี้เป็นจำเลย ต่อศาลในระหว่างพิจารณาคดี ก่อนที่ศาลจะมีคำพิพากษาในคดีลูกหนี้อาจมีคำขอต่อ สป.กษ. คือ

๑. จำเลยขอให้ สป.กษ. (โจทก์) ชะลอการดำเนินคดีไว้ก่อนโดยแจ้งว่า จะขออนุญาตแบ่งที่ดินที่จำนองบางส่วน หรือที่ดินที่จำนองทั้งหมดขายให้แก่ผู้จะซื้อแล้วจะนำเงินที่ได้จากการขายที่ดินทั้งหมดชำระหนี้ให้ สป.กษ. จนครบถ้วน (โดยจำเลยมักจะยื่นเรื่องผ่าน ธ.ก.ส.สาขาถึง สป.กษ.) หรือจะแจ้งโดยตรงต่อ สป.กษ.

กรณีเช่นนี้ ให้ตรวจสอบข้อมูลให้ละเอียดชัดเจนว่า จำเลยมีเจตนาจะขายที่ดินชำระหนี้จริง และมีผู้จะซื้อแน่นอนแล้วและสามารถชำระหนี้สินที่ค้างได้ครบถ้วน หรืออย่างน้อยก็เกือบครบถ้วน เมื่อได้ข้อมูลแน่ชัดแล้ว ให้ดำเนินการดังนี้

๑.๑ นำเรื่องเสนอ อชก.ส่วนกลาง เพื่อขออนุญาตให้ลูกหนี้ (จำเลย) แบ่งที่ดินขายบางส่วนหรือขายที่ดินทั้งหมดตามที่ขอ ทั้งนี้เป็นไปตามระเบียบว่าด้วยการบริหารกองทุนหมุนเวียนฯ โดยการแบ่งที่ดินซึ่งจำนองเป็นประกันเพื่อขายถือเป็นการ “เปลี่ยนแปลงหลักประกันซึ่งจะต้องได้รับอนุญาตจากคณะกรรมการ

๑.๒ ขณะนำเรื่องเสนอขออนุญาตต่อ อชก.ส่วนกลาง ต้องมีหนังสือแจ้งพนักงานอัยการโดยประสานผ่าน ธ.ก.ส. ด้วยว่า ขอให้ชะลอการดำเนินคดีเอาไว้ก่อน เพราะจำเลยขออนุญาตแบ่งที่ดินขายเพื่อชำระหนี้

๑.๓ เมื่อ อชก.ส่วนกลาง อนุญาตแล้ว ให้ดำเนินการขั้นตอนต่อไป คือ แจ้งให้ ธ.ก.ส. ดำเนินการจนกระทั่งลูกหนี้ (จำเลย) ชำระหนี้ครบถ้วนแล้ว จึงแจ้งให้พนักงานอัยการเพื่อถอนคดี

๑.๔ หาก อชก. ส่วนกลางไม่อนุญาต หรือจำเลยไม่สามารถขายที่ดินได้ตามที่ขออนุญาตไว้ ให้พนักงานอัยการดำเนินการทางคดีต่อไป

๒. จำเลยขอประนีประนอมยอมความ โดยเสนอเงื่อนไขให้ สป.กษ. พิจารณาในกรณีนี้ประเด็นที่จะต้องให้ความสำคัญคือเงื่อนไขในข้อสัญญาว่าอยู่ในวิสัยที่จำเลยจะปฏิบัติได้หรือไม่ หรือเป็นเพียงการประวิงเวลาเพื่อยืดระยะเวลาการชำระหนี้ออกไป และเงื่อนไขที่จำเลยเสนอมานั้นอยู่ในวิสัยที่ สป.กษ. จะรับได้ด้วย





สป.กษ. จะต้องประสานงานปรึกษาหารือกับ ธ.ก.ส. และพนักงานอัยการ อย่างใกล้ชิด ทั้งนี้อำนาจในการตกลงประนีประนอมยอมความเป็นของ สป.กษ. (มิใช่อำนาจของ กชก. หรือ อชก.ส่วนกลาง) เมื่อตกลงใจที่จะยอมประนีประนอมยอมความแล้วให้ดำเนินการ ดังนี้

๒.๑ แจ้ง ธ.ก.ส. และพนักงานอัยการทราบ ซึ่งส่วนมาก ธ.ก.ส. และพนักงานอัยการ จะขอให้ สป.กษ. ร่างข้อความแห่งสัญญาประนีประนอมยอมความไปเพื่อพิจารณาด้วย และสป.กษ. จะขอให้พนักงานอัยการจัดทำสัญญาประนีประนอมยอมความเสนอต่อศาลเพื่อพิจารณามีคำพิพากษา ตามยอมต่อไป

๒.๒ การประนีประนอมยอมความ ถือเป็นการระงับข้อพิพาทอย่างหนึ่งของคู่ความ ซึ่งนำไปสู่ข้อยุติที่เป็นการยอมรับของคู่กรณี ดังนั้นหากเงื่อนไขที่ฝ่ายจำเลยเสนออยู่ในวิสัยที่จำเลย จะกระทำได้และไม่ก่อให้เกิดความเสียหายหรือเสียเปรียบแก่ สป.กษ. ในฐานะโจทก์ ก็ควรจะยอมรับ เพราะนอกจากจะเป็นการให้โอกาสแก่จำเลยได้มีเวลาหาเงินมาชำระหนี้แล้ว ในการพิจารณาคดีของศาล ก็จะไม่เกิดความยุ่งยากในการนำสืบพยานทั้งสองฝ่าย

อย่างไรก็ตาม การทำสัญญาประนีประนอมยอมความกับจำเลยทุกกรณี สป.กษ. ควรทำสัญญา ประนีประนอมยอมความต่อหน้าศาลเพื่อจะให้ศาลได้พิจารณามีคำพิพากษาตามยอมจะได้ไม่เกิดปัญหา ในการบังคับคดีในภายหลัง หากจำเลยไม่ปฏิบัติตามสัญญาฯ และสิ่งที่ควรระมัดระวังในเงื่อนไข การประนีประนอมยอมความเกี่ยวกับระยะเวลาชำระหนี้คืนไม่ว่ากรณีใดๆ จะต้องให้จำเลยชำระหนี้ คืนให้ครบถ้วนภายในระยะเวลา ๑๐ ปี เท่ากับอายุความบังคับคดีตามกฎหมาย

๒.๓ เมื่อได้รับแจ้งจาก ธ.ก.ส. หรือพนักงานอัยการว่า ศาลได้มีคำพิพากษา ตามยอมแล้ว ให้ สป.กษ. แจ้งผลคดีให้ ธ.ก.ส.ทราบ เพื่อติดตามการชำระหนี้ของจำเลยตามสัญญาฯ แจ้งทั้ง ธ.ก.ส. สำนักงานใหญ่ และ ธ.ก.ส.สาขาฯ

๒.๔ หากได้รับแจ้งจาก ธ.ก.ส. ว่า จำเลยมีเจตนาบิดพลิ้วไม่ยอมปฏิบัติตามคำพิพากษา ของศาล สป.กษ. จะได้ดำเนินการบังคับคดีต่อไป

กรณีหลังจากศาลได้มีคำพิพากษาถึงที่สุดให้จำเลยต้องชำระหนี้แล้ว

เมื่อศาลได้มีคำพิพากษาถึงที่สุดให้จำเลยต้องชำระหนี้แก่ สป.กษ. (โจทก์) สป.กษ.ตรวจสอบ ติดตามการชำระหนี้ของจำเลย ถ้าปรากฏว่า จำเลยในคดีมีเจตนาบิดพลิ้ว ไม่ยอมชำระหนี้ตาม คำพิพากษาของศาล ก็จะต้องบังคับคดี และระหว่างดำเนินการบังคับคดีอยู่จำเป็นต้องยื่นคำขอหรือ แสดงความจำนงขอประนอมหนี้กับโจทก์ โดยเสนอเงื่อนไขที่จะผ่อนชำระหนี้ด้วยตนเองหรืออาจจะมี บุคคลอื่น เช่น บิดา มารดา บุตร คู่สมรสหรือบุคคลใดๆ เสนอเข้ามาชำระหนี้แทนจำเลยก็ย่อมกระทำได้





กรณีเช่นนี้ สป.กษ. จะงดการบังคับคดีไว้หรือไม่เพียงใด

หากปรากฏข้อเท็จจริงดังกล่าวข้างต้น และสป.กษ. ในฐานะโจทก์พิจารณาแล้วเห็นว่าเงื่อนไขหรือข้อเสนोजำเลยเสนออยู่ในภาวะวิสัยที่จำเลยจะกระทำได้ และไม่น่าจะก่อให้เกิดความเสียหายแก่โจทก์ สป.กษ. ย่อมมีสิทธิที่จะขอให้เจ้าพนักงานบังคับคดีงดการบังคับคดีซึ่งเป็นการงดการบังคับคดีไว้ชั่วคราว โดยแจ้งเป็นหนังสือไปยังเจ้าพนักงานบังคับคดีว่า ตกลงการบังคับคดีไว้ชั่วคราวระยะที่กำหนดไว้หรือภายในเงื่อนไขอย่างหนึ่ง

กรณีหากพ้นระยะเวลาที่กำหนดหรือจำเลยผิดเงื่อนไขอย่างใดอย่างหนึ่งจะอย่างไร

การงดการบังคับคดีข้างต้นเป็นการงดการบังคับคดีไว้ชั่วคราว หากจำเลยผิดเงื่อนไขหรือกระทำประการใดๆ อันผิดข้อตกลงที่ได้ให้ไว้ สป.กษ. ย่อมมีสิทธิบังคับคดีต่อไปได้ภายใน ๑๐ ปี นับแต่วันที่ศาลมีคำพิพากษาหรือคำสั่ง

ทั้งนี้ อำนาจในการให้งดการบังคับคดีไว้ชั่วคราวนี้เป็นอำนาจของ สป.กษ. (มิใช่อำนาจของ กษก. หรือ อชก.ส่วนกลาง)

การบังคับคดีหลังจากศาลมีคำพิพากษาถึงที่สุดแล้ว

วิธีการบังคับคดีลูกหนี้กองทุนหมุนเวียนฯ ตามคำพิพากษาศาลของ สป.กษ.

การบังคับคดีในที่นี่จะกล่าวถึงเฉพาะกรณีการบังคับคดีที่ สป.กษ. เป็นโจทก์ฟ้องคดีลูกหนี้เท่านั้น ซึ่งมีขั้นตอนดังนี้

๑. เมื่อ สป.กษ. ได้รับแจ้งจาก ธ.ก.ส. ว่าลูกหนี้ (จำเลย) รายใดมีเจตนาบิดพลิ้วไม่ยอมชำระหนี้ตามคำพิพากษาของศาลไม่ว่าจะเป็นคำพิพากษาในกรณีปกติ หรือเป็นคำพิพากษตามยอม ก็ตามให้ตรวจสอบข้อมูลให้ชัดเจน แล้วมีหนังสือแจ้งพนักงานอัยการเขตที่รับผิดชอบสำนวนคดีเพื่อยื่นคำร้องต่อศาลขอให้บังคับคดีตามคำพิพากษาศาล (ขอให้ออกหมายบังคับคดี)

๒. เมื่อศาลได้ออกหมายบังคับคดีแล้ว ให้แจ้ง ธ.ก.ส. มอบให้เจ้าหน้าที่ของ ธ.ก.ส. ที่เกี่ยวข้องนำเจ้าพนักงานบังคับคดี สำนักงานบังคับคดีจังหวัดที่อยู่ในเขตอำนาจศาลที่พิจารณาคดีดำเนินการยึดทรัพย์จำเลยเพื่อขายทอดตลาดต่อไป โดยในการแจ้ง ธ.ก.ส. ดังกล่าว สป.กษ. จะต้องส่งหนังสือมอบอำนาจยึดทรัพย์ซึ่งลงนามโดย สป.กษ. หรือผู้ที่ได้รับมอบหมายอำนาจจาก สป.กษ. ให้ ธ.ก.ส. ด้วย และแจ้งประสานงานถึง ธ.ก.ส. สาขาที่เกี่ยวข้องให้ทราบด้วย

๓. เมื่อเจ้าหน้าที่ ธ.ก.ส. ไปนำเจ้าพนักงานบังคับคดียึดทรัพย์สินของจำเลยและประกาศกำหนดขายทอดตลาดแล้วให้ สป.กษ. แจ้งให้ ธ.ก.ส. สำนักงานใหญ่ทราบ และประสานงานไปยัง ธ.ก.ส. สาขา หรือ สำนักงาน ธ.ก.ส. จังหวัดที่เกี่ยวข้องเพื่อให้เจ้าหน้าที่ ธ.ก.ส. ไปติดตามดูแลการขายทอดตลาดทรัพย์ดังกล่าวต่อไปทุกครั้งที่มีการประกาศขายทอดตลาด





ขั้นตอนการดำเนินคดี (แพ่ง) ลูกหนี้ กองทุนหมุนเวียนเพื่อการกู้ยืมแก่เกษตรกรและผู้ยากจน กรณี สป.กษ.ฟ้องคดีเอง



หมายเหตุ

- ธ.ก.ส. หมายถึง ธ.ก.ส.สำนักงานใหญ่
- จบค. หมายถึง เจ้าหน้าที่งานบังคับคดี
- ขั้นตอนที่ ๖,๘-๙ อาจจะไม่มีการได้ หากลูกหนี้ (จำเลย) ไม่ขอประนอมหนี้หรือกรณีลูกหนี้ (จำเลย) ยอมชำระหนี้ตามคำพิพากษา

การรับชำระหนี้

- กรณีจำเลยยอมชำระหนี้ตามคำพิพากษศาลและนำเงินมาชำระที่ ธ.ก.ส. สาขา ให้ ธ.ก.ส. แจ้งให้ สป.กษ. ทราบด้วย
- กรณีขายทอดตลาดให้ สป.กษ. จะแจ้งให้ ธ.ก.ส. ตรวจสอบค่าใช้จ่ายและเงินที่ได้จากการขายทอดตลาด เมื่อได้รับเงินแล้วให้ ธ.ก.ส.แจ้ง สป.กษ.ทราบ

การขายทอดตลาดทรัพย์สินที่ยึด

- หาก จบค. กำหนดวันขายทอดตลาดให้ ธ.ก.ส. มอบให้ จนท. ไปดูแลการขายทอดตลาดทุกครั้ง เพื่อรักษามลประโยชน์ของ สป.กษ. ในฐานะที่ ธ.ก.ส. เป็นตัวแทนของ สป.กษ.
- ให้ ธ.ก.ส. แจ้งผลการขายทอดตลาดให้ สป.กษ. ทราบ

กรณีจำเลยไม่ปฏิบัติตามคำพิพากษา

- สป.กษ. จะขอให้อัยการขอให้ศาลออกหมายบังคับคดี
- สป.กษ. แจ้งให้ ธ.ก.ส. มอบให้เจ้าหน้าที่ จบค. ยึดทรัพย์สินจำเลย เพื่อขายทอดตลาด

ศาลมีคำพิพากษาให้ สป.กษ. ชนะคดี

- สป.กษ. แจ้งให้ ธ.ก.ส. ทราบและติดตามการชำระหนี้ของจำเลย
- ให้ ธ.ก.ส. แจ้งผลการชำระหนี้ให้ สป.กษ. ทราบ





ขั้นตอนการดำเนินคดี (แพ่ง) ลูกหนี้
กองทุนหมุนเวียนเพื่อการกู้ยืมแก่เกษตรกรและผู้ยากจน
กรณีเจ้าหนี้ภายนอกฟ้องคดี

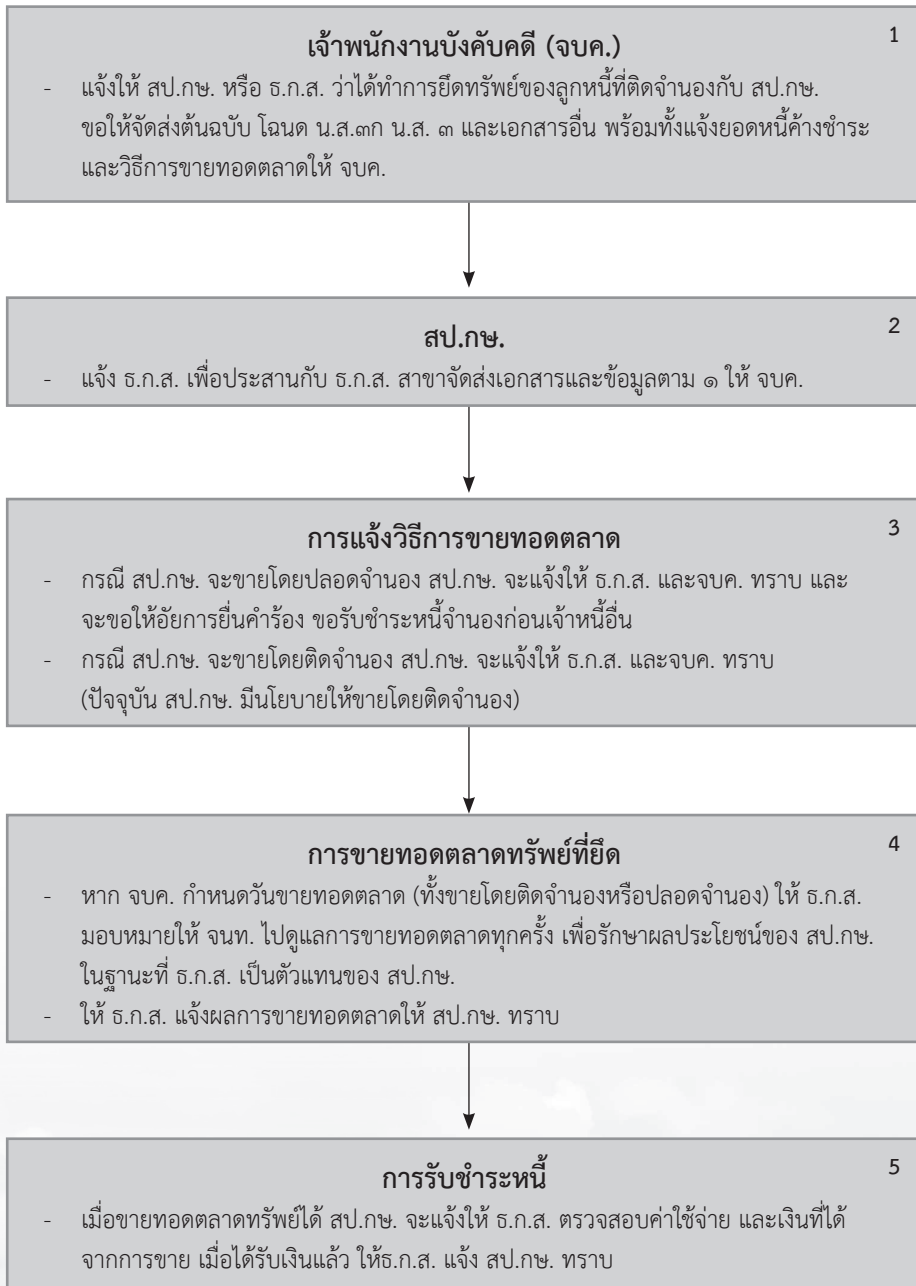



๗. มาตรการตัดหนี้สูญ

ผู้ปฏิบัติ

สำนักงานปลัดกระทรวงเกษตรและสหกรณ์ (สป.กษ.)

วิธีการ

๑. กรณีการตัดหนี้สูญจากบัญชีลูกหนี้ สป.กษ. ต้องดำเนินการติดตามทวงถามให้ชำระหนี้ตามควรแห่งกรณี โดยมีหลักฐานการติดตามทวงถามอย่างชัดเจน และไม่ได้รับชำระหรือโดยปรากฏว่า
 - ๑.๑ กรณีผู้กู้ยืมถึงแก่ความตาย หรือเป็นบุคคลสาบสูญ และ สป.กษ. ได้ดำเนินคดีกับทายาทและหรือผู้ค้ำประกัน และศาลได้มีคำพิพากษาถึงที่สุดให้ สป.กษ. ได้รับชำระหนี้ แต่ไม่อาจบังคับเอาจากทรัพย์สินมรดกของลูกหนี้หรือจากผู้ค้ำประกันได้ภายในอายุความบังคับคดีหรือ
 - ๑.๒ กรณีผู้กู้ยืมหลบหนีหรือย้ายถิ่นที่อยู่ หรือมีหลักฐานว่าสาบสูญ โดยไม่สามารถติดตามตัวได้ และ สป.กษ. ได้ดำเนินคดีกับลูกหนี้และหรือผู้ค้ำประกัน และศาลได้มีคำพิพากษาถึงที่สุดให้ สป.กษ. ได้รับชำระหนี้ แต่ไม่อาจบังคับเอาจากทรัพย์สินของลูกหนี้และผู้ค้ำประกันได้ภายในอายุความบังคับคดี หรือ
 - ๑.๓ กรณีผู้กู้ยืมไม่สามารถชำระหนี้ต่อ สป.กษ. ได้ และ
 - ๑.๓.๑ สป.กษ. ได้ดำเนินการฟ้องผู้กู้ยืมและผู้ค้ำประกันในคดีแพ่ง หรือได้ยื่นคำขอเฉลี่ยทรัพย์ในคดีที่ผู้กู้ยืมและผู้ค้ำประกันถูกเจ้าหนี้อื่นฟ้องคดีแพ่ง และศาลได้คำพิพากษาหรือคำสั่งถึงที่สุดให้ สป.กษ. ได้รับชำระหนี้ แต่ผู้กู้ยืมและผู้ค้ำประกันไม่มีทรัพย์สินที่ สป.กษ. จะบังคับชำระหนี้ตามคำพิพากษาหรือตามคำสั่งศาลได้ทั้งหมดหรือบางส่วนภายในอายุความบังคับคดี หรือ
 - ๑.๓.๒ สป.กษ. ได้ดำเนินการฟ้องผู้กู้ยืมและผู้ค้ำประกันในคดีล้มละลาย หรือได้ยื่นคำขอรับชำระหนี้ในคดีที่ผู้กู้ยืมและผู้ค้ำประกันถูกเจ้าหนี้อื่นฟ้องในคดีล้มละลายและศาลมีคำสั่งถึงที่สุดให้ สป.กษ. ได้รับชำระหนี้จากผู้กู้ยืมและผู้ค้ำประกันน้อยกว่าคำขอรับชำระหนี้ หรือ
 - ๑.๔ เป็นหนี้ที่ศาลมีคำพิพากษาถึงที่สุดให้ยกฟ้องเนื่องจากเป็นหนี้ที่ สป.กษ. สามารถใช้สิทธิเรียกร้องได้ตามกฎหมาย เช่น คดีขาดอายุความ โดยให้ สป.กษ. ต้องดำเนินการสอบสวนหาตัวผู้รับผิดชอบตามพระราชบัญญัติความรับผิดทางละเมิดของเจ้าหน้าที่ พ.ศ.๒๕๓๙ ด้วย
 - ๑.๕ เป็นหนี้ที่ไม่คุ้มค่าใช้จ่ายในการดำเนินคดี
๒. กรณีผู้กู้ยืมประสบภัยธรรมชาติหรือภัยพิบัติ และพืชผลหรือผลผลิตทางการเกษตรหรือที่อยู่อาศัย ได้รับความเสียหายเนื่องจากภัยธรรมชาติ หรือภัยพิบัติทั้งหมดหรือเป็นส่วนใหญ่ทำให้เกิดความเดือดร้อน และคณะกรรมการพิจารณาแล้วเห็นว่าผู้กู้ยืมไม่มีความสามารถที่จะชำระหนี้ได้อีกต่อไป ให้คณะกรรมการพิจารณาขอจำหน่ายเป็นหนี้สูญเฉพาะดอกเบี้ยหรือเงินต้นหรือทั้งเงินต้น และดอกเบี้ยตามเหตุผลความจำเป็นของผู้ขอผู้กู้ยืมได้







ภาคผนวก







๑. ระเบียบ

- ๑.๑ ระเบียบสำนักนายกรัฐมนตรี ว่าด้วยการช่วยเหลือเกษตรกรและผู้ยากจน (ฉบับที่ ๕) พ.ศ. ๒๕๔๖
- ๑.๒ ระเบียบสำนักนายกรัฐมนตรี ว่าด้วยการช่วยเหลือเกษตรกรและผู้ยากจน (ฉบับที่ ๖) พ.ศ. ๒๕๕๒
- ๑.๓ ระเบียบสำนักนายกรัฐมนตรี ว่าด้วยกองทุนหมุนเวียนเพื่อการกู้ยืมแก่เกษตรกรและผู้ยากจน (ฉบับที่ ๒) พ.ศ. ๒๕๔๘
- ๑.๔ ระเบียบสำนักนายกรัฐมนตรี ว่าด้วยกองทุนหมุนเวียนเพื่อการกู้ยืมแก่เกษตรกรและผู้ยากจน (ฉบับที่ ๓) พ.ศ. ๒๕๕๑
- ๑.๕ ระเบียบว่าด้วยการบริหารกองทุนหมุนเวียนเพื่อการกู้ยืมแก่เกษตรกรและผู้ยากจน (ฉบับที่ ๒) พ.ศ. ๒๕๔๘
- ๑.๖ ระเบียบว่าด้วยการบริหารกองทุนหมุนเวียนเพื่อการกู้ยืมแก่เกษตรกรและผู้ยากจน (ฉบับที่ ๓) พ.ศ. ๒๕๕๐
- ๑.๗ ระเบียบว่าด้วยการบริหารกองทุนหมุนเวียนเพื่อการกู้ยืมแก่เกษตรกรและผู้ยากจน (ฉบับที่ ๔) พ.ศ. ๒๕๕๑

๒. คำสั่งคณะกรรมการช่วยเหลือเกษตรกรและผู้ยากจน

- ๒.๑ คำสั่งคณะกรรมการช่วยเหลือเกษตรกรและผู้ยากจน ที่ ๑/๒๕๕๔ ลงวันที่ ๒๔ มกราคม พ.ศ. ๒๕๕๔ เรื่อง แต่งตั้งคณะกรรมการช่วยเหลือเกษตรกรและผู้ยากจน
- ๒.๒ คำสั่งคณะกรรมการช่วยเหลือเกษตรกรและผู้ยากจน ที่ ๑/๒๕๕๑ ลงวันที่ ๑๔ มกราคม พ.ศ. ๒๕๕๑ เรื่อง มอบหมายให้คณะอนุกรรมการช่วยเหลือเกษตรกรและผู้ยากจน มีอำนาจพิจารณาอนุมัติคำขอกู้เงินกองทุนหมุนเวียนเพื่อการกู้ยืมแก่เกษตรกรและผู้ยากจน

๓. ประกาศ

ประกาศ เรื่อง หลักเกณฑ์และวิธีการพิจารณาคัดเลือกผู้แทนเกษตรกร

๔. มติคณะกรรมการ

มติคณะกรรมการช่วยเหลือเกษตรกรและผู้ยากจน และคณะอนุกรรมการช่วยเหลือเกษตรกรและผู้ยากจนส่วนกลาง

๕. หลักเกณฑ์

- ๕.๑ หลักเกณฑ์การอนุมัติให้ตัดหนี้สูญและการประนอมหนี้กรณีลูกหนี้ไม่สามารถชำระหนี้ได้
- ๕.๒ หลักเกณฑ์การใช้บุคคลค่าประกันร่วมในการขอกู้เงินกองทุนหมุนเวียนฯ
- ๕.๓ หลักเกณฑ์และวิธีปฏิบัติในการให้ความช่วยเหลือลูกหนี้กองทุนหมุนเวียนฯ กรณีประสบภัยธรรมชาติหรือภัยพิบัติ

๖. แบบกรอบระยะเวลาการดำเนินงานตามคำรับรองการปฏิบัติราชการ

๗. ข้อหารือเกี่ยวกับการปฏิบัติงานกองทุนหมุนเวียนฯ





**ระเบียบสำนักนายกรัฐมนตรี
ว่าด้วยการช่วยเหลือเกษตรกรและผู้ยากจน (ฉบับที่ ๕)
พ.ศ.๒๕๔๖**

โดยที่เป็นการสมควรแก้ไขเพิ่มเติมระเบียบสำนักนายกรัฐมนตรี ว่าด้วยการช่วยเหลือเกษตรกรและผู้ยากจน พ.ศ. ๒๕๒๘ ให้เหมาะสมยิ่งขึ้น และสอดคล้องกับการโอนงานช่วยเหลือเกษตรกรและผู้ยากจน จากสำนักงานปลัดสำนักนายกรัฐมนตรีไปเป็นของสำนักงานปลัดกระทรวงเกษตรและสหกรณ์ ตามพระราชกฤษฎีกาโอนกิจการบริหารและอำนาจหน้าที่ของส่วนราชการให้เป็นไปตามพระราชบัญญัติปรับปรุงกระทรวง ทบวง กรม พ.ศ. ๒๕๔๕ พ.ศ.๒๕๔๕

อาศัยอำนาจตามความในมาตรา ๑๑ (๘) แห่งพระราชบัญญัติระเบียบบริหารราชการแผ่นดิน พ.ศ. ๒๕๓๔ นายกรัฐมนตรีโดยความเห็นชอบของคณะรัฐมนตรี จึงวางระเบียบไว้ดังต่อไปนี้

ข้อ ๑ ระเบียบนี้เรียกว่า “**ระเบียบสำนักนายกรัฐมนตรี ว่าด้วยการช่วยเหลือเกษตรกรและผู้ยากจน (ฉบับที่ ๕) พ.ศ.๒๕๔๖**”

ข้อ ๒ ระเบียบนี้ให้ใช้บังคับตั้งแต่วันถัดจากวันประกาศในราชกิจจานุเบกษาเป็นต้นไป

ข้อ ๓ ให้ยกเลิกบทนิยามคำว่า “สำนักงาน” ในข้อ ๔ แห่งระเบียบสำนักนายกรัฐมนตรี ว่าด้วยการช่วยเหลือเกษตรกรและผู้ยากจน พ.ศ.๒๕๒๘ ซึ่งแก้ไขเพิ่มเติมโดยระเบียบสำนักนายกรัฐมนตรี ว่าด้วยการช่วยเหลือเกษตรกรและผู้ยากจน (ฉบับที่ ๔) พ.ศ.๒๕๔๑ และให้ใช้ความต่อไปนี้แทน

“**“สำนักงาน”** หมายความว่า สำนักแผนงานและโครงการพิเศษ สำนักงานปลัดกระทรวงเกษตรและสหกรณ์”

ข้อ ๔ ให้ยกเลิกความในข้อ ๕ แห่งระเบียบสำนักนายกรัฐมนตรี ว่าด้วยการช่วยเหลือเกษตรกรและผู้ยากจน พ.ศ.๒๕๒๘ และให้ใช้ความต่อไปนี้แทน

“**ข้อ ๕** ให้รัฐมนตรีว่าการกระทรวงเกษตรและสหกรณ์รักษาการตามระเบียบนี้”

ข้อ ๕ ให้ยกเลิกความในข้อ ๖ แห่งระเบียบสำนักนายกรัฐมนตรี ว่าด้วยการช่วยเหลือเกษตรกรและผู้ยากจน พ.ศ.๒๕๒๘ ซึ่งแก้ไขเพิ่มเติมโดยระเบียบสำนักนายกรัฐมนตรี ว่าด้วยการช่วยเหลือเกษตรกรและผู้ยากจน (ฉบับที่ ๔) พ.ศ.๒๕๔๑ และให้ใช้ความต่อไปนี้แทน





“ข้อ ๖ ให้มีคณะกรรมการคณะหนึ่ง เรียกว่า “คณะกรรมการช่วยเหลือเกษตรกรและผู้ยากจน” เรียกโดยย่อว่า “กชก.” ประกอบด้วย

- | | |
|---|------------------------------------|
| (๑) รองนายกรัฐมนตรีที่นายกรัฐมนตรี มอบหมาย | เป็นประธานกรรมการ |
| (๒) รัฐมนตรีว่าการกระทรวงเกษตรและสหกรณ์
หรือรัฐมนตรีช่วยว่าการกระทรวงเกษตรและสหกรณ์ | เป็นรองประธานกรรมการ |
| (๓) ปลัดกระทรวงเกษตรและสหกรณ์ | เป็นกรรมการ |
| (๔) ปลัดกระทรวงมหาดไทย | เป็นกรรมการ |
| (๕) เลขาธิการคณะกรรมการพัฒนาการเศรษฐกิจและสังคมแห่งชาติ | เป็นกรรมการ |
| (๖) ผู้อำนวยการสำนักงบประมาณ | เป็นกรรมการ |
| (๗) อัยการสูงสุด | เป็นกรรมการ |
| (๘) รองปลัดกระทรวงเกษตรและสหกรณ์ที่รับผิดชอบงาน
ของสำนักแผนงานและโครงการพิเศษ | เป็นกรรมการ |
| (๙) หัวหน้าผู้ตรวจราชการกระทรวงเกษตรและสหกรณ์ | เป็นกรรมการ |
| (๑๐) อธิบดีกรมบัญชีกลาง | เป็นกรรมการ |
| (๑๑) อธิบดีกรมประมง | เป็นกรรมการ |
| (๑๒) อธิบดีกรมปศุสัตว์ | เป็นกรรมการ |
| (๑๓) อธิบดีกรมส่งเสริมการเกษตร | เป็นกรรมการ |
| (๑๔) เลขาธิการสำนักงานเศรษฐกิจการเกษตร | เป็นกรรมการ |
| (๑๕) เลขาธิการสำนักงานกองทุนฟื้นฟูและพัฒนาเกษตรกร | เป็นกรรมการ |
| (๑๖) ผู้จัดการธนาคารเพื่อการเกษตรและสหกรณ์การเกษตร | เป็นกรรมการ |
| (๑๗) ผู้แทนเกษตรกรที่กระทรวงเกษตรและสหกรณ์
แต่งตั้ง จำนวนสองคน | เป็นกรรมการ |
| (๑๘) ผู้ทรงคุณวุฒิที่ประธาน กชก. แต่งตั้ง จำนวนสองคน | เป็นกรรมการ |
| (๑๙) ผู้อำนวยการสำนักแผนงานและโครงการพิเศษ
สำนักงานปลัดกระทรวงเกษตรและสหกรณ์ | เป็นกรรมการ
และเลขานุการ |
| (๒๐) เจ้าหน้าที่สำนักแผนงานและโครงการพิเศษ
สำนักงานปลัดกระทรวงเกษตรและสหกรณ์
ที่ได้รับมอบหมาย จำนวน สองคน | เป็นกรรมการ
และผู้ช่วยเลขานุการ |

ข้อ ๖ ให้ยกเลิกความในข้อ ๙ แห่งระเบียบสำนักนายกรัฐมนตรี ว่าด้วยการช่วยเหลือเกษตรกรและผู้ยากจน พ.ศ. ๒๕๒๘ และให้ใช้ความต่อไปนี้แทน





“ข้อ ๙ การประชุมของคณะกรรมการ ต้องมีกรรมการมาประชุมไม่น้อยกว่ากึ่งหนึ่งของจำนวนกรรมการทั้งหมด จึงจะเป็นองค์ประชุม

ให้ประธานกรรมการเป็นประธานในที่ประชุม ในกรณีที่ประธานกรรมการไม่มาประชุมหรือไม่อาจปฏิบัติหน้าที่ได้ ให้รองประธานกรรมการเป็นประธานในที่ประชุม หากรองประธานกรรมการไม่มาประชุมหรือไม่อาจปฏิบัติหน้าที่ได้ ให้ที่ประชุมเลือกกรรมการคนหนึ่งเป็นประธานในที่ประชุม

การวินิจฉัยชี้ขาดของที่ประชุมให้ถือเสียงข้างมาก กรรมการคนหนึ่งให้มีเสียงหนึ่งในการลงคะแนน ถ้าคะแนนเสียงเท่ากันให้ประธานในที่ประชุมออกเสียงเพิ่มอีกเสียงหนึ่งเป็นเสียงชี้ขาด”

ประกาศ ณ วันที่ ๑๔ พฤศจิกายน พ.ศ.๒๕๕๖

พันตำรวจโท

(ทักษิณ ชินวัตร)

นายกรัฐมนตรี

ประกาศในราชกิจจานุเบกษา ฉบับประกาศทั่วไป เล่ม ๑๒๐ ตอนพิเศษ ๑๓๔ ง วันที่ ๒๐ พฤศจิกายน ๒๕๕๖





ระเบียบสำนักนายกรัฐมนตรี ว่าด้วยการช่วยเหลือเกษตรกรและผู้ยากจน (ฉบับที่ ๖) พ.ศ.๒๕๕๒

โดยที่เป็นการสมควรแก้ไขเพิ่มเติมระเบียบสำนักนายกรัฐมนตรี ว่าด้วยการช่วยเหลือเกษตรกรและผู้ยากจน พ.ศ.๒๕๒๘ เพื่อให้สอดคล้องกับกฎกระทรวงแบ่งส่วนราชการ สำนักงานปลัดกระทรวง กระทรวงเกษตรและสหกรณ์ พ.ศ.๒๕๕๒

อาศัยอำนาจตามความในมาตรา ๑๑ (๘) แห่งพระราชบัญญัติระเบียบบริหารราชการแผ่นดิน พ.ศ.๒๕๓๔ นายกรัฐมนตรีโดยความเห็นชอบของคณะรัฐมนตรี จึงวางระเบียบไว้ ดังต่อไปนี้

ข้อ ๑ ระเบียบนี้เรียกว่า “ระเบียบสำนักนายกรัฐมนตรี ว่าด้วยการช่วยเหลือเกษตรกรและผู้ยากจน (ฉบับที่ ๖) พ.ศ.๒๕๕๒”

ข้อ ๒ ระเบียบนี้ให้ใช้บังคับตั้งแต่วันถัดจากวันประกาศในราชกิจจานุเบกษา เป็นต้นไป

ข้อ ๓ ให้ยกเลิกบทนิยามคำว่า “สำนักงาน” ในข้อ ๔ ของระเบียบสำนักนายกรัฐมนตรี ว่าด้วยการช่วยเหลือเกษตรกรและผู้ยากจน พ.ศ.๒๕๒๘ ซึ่งแก้ไขเพิ่มเติม โดยระเบียบสำนักนายกรัฐมนตรี ว่าด้วยการช่วยเหลือเกษตรกรและผู้ยากจน (ฉบับที่ ๕) พ.ศ.๒๕๔๖ และให้ใช้ความต่อไปนี้แทน

“สำนักงาน” หมายความว่า สำนักบริหารกองทุนเพื่อช่วยเหลือเกษตรกรและรับเรื่องร้องเรียน สำนักงานปลัดกระทรวงเกษตรและสหกรณ์”

ข้อ ๔ ให้ยกเลิกความในข้อ ๖ ของระเบียบสำนักนายกรัฐมนตรี ว่าด้วยการช่วยเหลือเกษตรกรและผู้ยากจน พ.ศ.๒๕๒๘ ซึ่งแก้ไขเพิ่มเติมโดยระเบียบสำนักนายกรัฐมนตรี ว่าด้วยการช่วยเหลือเกษตรกรและผู้ยากจน (ฉบับที่ ๕) พ.ศ.๒๕๔๖ และให้ใช้ความต่อไปนี้แทน

“ข้อ ๖ ให้มีคณะกรรมการคณะหนึ่ง เรียกว่า “คณะกรรมการช่วยเหลือเกษตรกรและผู้ยากจน” เรียกโดยย่อว่า “กชก.” ประกอบด้วย





- (๑) รองนายกรัฐมนตรีที่นายกรัฐมนตรี มอบหมาย เป็นประธานกรรมการ
- (๒) รัฐมนตรีว่าการกระทรวงเกษตรและสหกรณ์ เป็นรองประธานกรรมการ
หรือรัฐมนตรีช่วยว่าการกระทรวงเกษตร
และสหกรณ์ ที่รัฐมนตรีว่าการกระทรวงเกษตร
และสหกรณ์ มอบหมาย
- (๓) ปลัดกระทรวงเกษตรและสหกรณ์ เป็นกรรมการ
- (๔) ปลัดกระทรวงมหาดไทย เป็นกรรมการ
- (๕) เลขาธิการคณะกรรมการพัฒนาการเศรษฐกิจและสังคมแห่งชาติ เป็นกรรมการ
- (๖) ผู้อำนวยการสำนักงบประมาณ เป็นกรรมการ
- (๗) อัยการสูงสุด เป็นกรรมการ
- (๘) รองปลัดกระทรวงเกษตรและสหกรณ์ เป็นกรรมการ
ที่รับผิดชอบงานของสำนักบริหารกองทุน
เพื่อช่วยเหลือเกษตรกรและรับเรื่องร้องเรียน
สำนักงานปลัดกระทรวงเกษตรและสหกรณ์
- (๙) หัวหน้าผู้ตรวจราชการกระทรวงเกษตรและสหกรณ์ เป็นกรรมการ
- (๑๐) อธิบดีกรมบัญชีกลาง เป็นกรรมการ
- (๑๑) อธิบดีกรมประมง เป็นกรรมการ
- (๑๒) อธิบดีกรมปศุสัตว์ เป็นกรรมการ
- (๑๓) อธิบดีกรมส่งเสริมการเกษตร เป็นกรรมการ
- (๑๔) เลขาธิการสำนักงานเศรษฐกิจการเกษตร เป็นกรรมการ
- (๑๕) เลขาธิการสำนักงานกองทุนฟื้นฟูและพัฒนาเกษตรกร เป็นกรรมการ
- (๑๖) ผู้จัดการธนาคารเพื่อการเกษตรและสหกรณ์การเกษตร เป็นกรรมการ
- (๑๗) ผู้แทนเกษตรกรที่กระทรวงเกษตร เป็นกรรมการ
และสหกรณ์แต่งตั้ง จำนวนสองคน
- (๑๘) ผู้ทรงคุณวุฒิที่ประธาน กชก. แต่งตั้งจำนวนสองคน เป็นกรรมการ
- (๑๙) ผู้อำนวยการสำนักบริหารกองทุน เป็นกรรมการและ
เพื่อช่วยเหลือเกษตรกรและรับเรื่องร้องเรียน เลขานุการ
สำนักงานปลัดกระทรวงเกษตรและสหกรณ์





(๒๐) เจ้าหน้าที่สำนักบริหารกองทุนเพื่อช่วยเหลือเกษตรกร เป็นกรรมการและ
และรับเรื่องร้องเรียน สำนักงานปลัดกระทรวงเกษตรและสหกรณ์ ผู้ช่วยเลขานุการ
ที่ได้รับมอบหมาย จำนวนสองคน”

ข้อ ๕ ให้ยกเลิกความในวรรคสองของข้อ ๑๐ ของระเบียบสำนักนายกรัฐมนตรี ว่าด้วย
การช่วยเหลือเกษตรกรและผู้ยากจน พ.ศ.๒๕๒๘ และให้ใช้ความต่อไปนี้แทน

“คณะอนุกรรมการแต่ละคณะ ประกอบด้วยอนุกรรมการตามที่ กชก. แต่งตั้งมีจำนวน
ไม่น้อยกว่าเจ็ดคน แต่ไม่เกินสิบห้าคน”

ประกาศ ณ วันที่ ๒๑ ธันวาคม พ.ศ.๒๕๕๒

(นายอภิสิทธิ์ เวชชาชีวะ)

นายกรัฐมนตรี





ระเบียบสำนักนายกรัฐมนตรี ว่าด้วยกองทุนหมุนเวียนเพื่อการกู้ยืมแก่เกษตรกรและผู้ยากจน (ฉบับที่ ๒) พ.ศ.๒๕๕๘

โดยที่เป็นการสมควรแก้ไขเพิ่มเติมระเบียบสำนักนายกรัฐมนตรี ว่าด้วยกองทุนหมุนเวียนเพื่อการกู้ยืมแก่เกษตรกรและผู้ยากจน พ.ศ. ๒๕๕๖ ให้เหมาะสม สามารถแก้ไขปัญหาหนี้สินของเกษตรกรได้อย่างมีประสิทธิภาพมากยิ่งขึ้น และสอดคล้องกับนโยบายของรัฐบาลในการแก้ไขปัญหาหนี้สินของเกษตรกรและผู้ยากจน

อาศัยอำนาจตามความในมาตรา ๑๑ (๘) แห่งพระราชบัญญัติระเบียบบริหารราชการแผ่นดิน พ.ศ.๒๕๓๔ นายกรัฐมนตรีโดยความเห็นชอบของคณะรัฐมนตรี จึงวางระเบียบไว้ดังต่อไปนี้

ข้อ ๑ ระเบียบนี้เรียกว่า “ระเบียบสำนักนายกรัฐมนตรี ว่าด้วยกองทุนหมุนเวียนเพื่อการกู้ยืมแก่เกษตรกรและผู้ยากจน (ฉบับที่ ๒) พ.ศ.๒๕๕๘”

ข้อ ๒ ระเบียบนี้ให้ใช้บังคับตั้งแต่วันถัดจากวันประกาศในราชกิจจานุเบกษาเป็นต้นไป

ข้อ ๓ ให้ยกเลิกบทนิยามคำว่า “เจ้าหนี้” ในข้อ ๔ แห่งระเบียบสำนักนายกรัฐมนตรีว่าด้วยกองทุนหมุนเวียนเพื่อการกู้ยืมแก่เกษตรกรและผู้ยากจน พ.ศ. ๒๕๕๖ และให้ใช้ความต่อไปนี้แทน

“เจ้าหนี้” หมายความว่า เจ้าหนี้ที่เป็นบุคคลทั่วไป นิติบุคคลที่คณะกรรมการกำหนด ธนาคารพาณิชย์ตามกฎหมายว่าด้วยการธนาคารพาณิชย์ หรือธนาคารเพื่อการเกษตรและสหกรณ์การเกษตร ทั้งนี้ ตามหลักเกณฑ์และเงื่อนไขที่คณะกรรมการกำหนด”

ประกาศ ณ วันที่ ๒๙ กรกฎาคม พ.ศ.๒๕๕๘

พันตำรวจโท

(ทักษิณ ชินวัตร)

นายกรัฐมนตรี

ประกาศในราชกิจจานุเบกษา ฉบับประกาศทั่วไป เล่ม ๑๒๒ ตอนที่ ๗๓ ง วันที่ ๓๐ สิงหาคม ๒๕๕๘





ระเบียบสำนักนายกรัฐมนตรี
ว่าด้วยกองทุนหมุนเวียนเพื่อการกู้ยืมแก่เกษตรกรและผู้ยากจน (ฉบับที่ ๓)
พ.ศ. ๒๕๕๑

โดยที่เป็นการสมควรแก้ไขเพิ่มเติมระเบียบสำนักนายกรัฐมนตรี ว่าด้วยกองทุนหมุนเวียนเพื่อการกู้ยืมแก่เกษตรกรและผู้ยากจน พ.ศ. ๒๕๔๖ ให้เหมาะสม เพื่อแก้ไขปัญหาหนี้สินของเกษตรกรและผู้ยากจนได้อย่างมีประสิทธิภาพกว้างขวางยิ่งขึ้น และสอดคล้องกับนโยบายของรัฐบาลในการแก้ไขปัญหาหนี้สินของเกษตรกรและผู้ยากจน

อาศัยอำนาจตามความในมาตรา ๑๑(๘) แห่งพระราชบัญญัติระเบียบบริหารราชการแผ่นดิน พ.ศ. ๒๕๓๔ นายกรัฐมนตรีโดยความเห็นชอบของคณะรัฐมนตรี จึงวางระเบียบไว้ดังต่อไปนี้

ข้อ ๑ ระเบียบนี้เรียกว่า “**ระเบียบสำนักนายกรัฐมนตรี ว่าด้วยกองทุนหมุนเวียนเพื่อการกู้ยืมแก่เกษตรกรและผู้ยากจน (ฉบับที่ ๓) พ.ศ. ๒๕๕๑**”

ข้อ ๒ ระเบียบนี้ให้ใช้บังคับตั้งแต่วันถัดจากวันประกาศในราชกิจจานุเบกษาเป็นต้นไป

ข้อ ๓ ให้ยกเลิกความในบทนิยามคำว่า “**เจ้าหนี้**” ในข้อ ๓ แห่งระเบียบสำนักนายกรัฐมนตรี ว่าด้วยกองทุนหมุนเวียนเพื่อการกู้ยืมแก่เกษตรกรและผู้ยากจน พ.ศ. ๒๕๔๖ ซึ่งแก้ไขเพิ่มเติมโดยระเบียบสำนักนายกรัฐมนตรี ว่าด้วยกองทุนหมุนเวียนเพื่อการกู้ยืมแก่เกษตรกรและผู้ยากจน (ฉบับที่ ๒) พ.ศ. ๒๕๔๘ และให้ใช้ความต่อไปนี้แทน

“**เจ้าหนี้**” หมายความว่า เจ้าหนี้ที่เป็นบุคคลทั่วไป นิติบุคคลที่คณะกรรมการกำหนดธนาคารพาณิชย์ตามกฎหมายว่าด้วยการธนาคารพาณิชย์ ธนาคารเพื่อการเกษตรและสหกรณ์การเกษตร ธนาคารอาคารสงเคราะห์ ธนาคารออมสิน หรือธนาคารพัฒนาวิสาหกิจขนาดกลางและขนาดย่อมแห่งประเทศไทย ทั้งนี้ ตามหลักเกณฑ์และเงื่อนไขที่คณะกรรมการกำหนด”

ประกาศ ณ วันที่ ๒๓ มกราคม พ.ศ. ๒๕๕๑

พลเอก

(สุรยุทธ์ จุลานนท์)

นายกรัฐมนตรี

ประกาศในราชกิจจานุเบกษา ฉบับประกาศทั่วไป เล่ม ๑๒๕ ตอนพิเศษ ๒๑ ง วันที่ ๓๐ มกราคม ๒๕๕๑





ระเบียบว่าด้วยการบริหารกองทุนหมุนเวียนเพื่อการกู้ยืม แก่เกษตรกรและผู้ยากจน (ฉบับที่ ๒)

พ.ศ. ๒๕๔๘

โดยที่เป็นการสมควรแก้ไขเพิ่มเติมระเบียบว่าด้วยการบริหารกองทุนหมุนเวียนเพื่อการกู้ยืมแก่เกษตรกรและผู้ยากจน พ.ศ.๒๕๔๗ ให้เหมาะสม สามารถแก้ไขปัญหาหนี้สินของเกษตรกรได้อย่างมีประสิทธิภาพยิ่งขึ้น และสอดคล้องกับนโยบายของรัฐบาลในการแก้ไขปัญหาหนี้สินของเกษตรกรและผู้ยากจน

อาศัยอำนาจตามความในข้อ ๑๙ ของระเบียบสำนักนายกรัฐมนตรี ว่าด้วยกองทุนหมุนเวียนเพื่อการกู้ยืมแก่เกษตรกรและผู้ยากจน พ.ศ. ๒๕๔๖ ปลัดกระทรวงเกษตรและสหกรณ์ โดยความเห็นชอบของคณะกรรมการช่วยเหลือเกษตรกรและผู้ยากจน จึงวางระเบียบไว้ ดังนี้

ข้อ ๑ ระเบียบนี้เรียกว่า “ระเบียบว่าด้วยการบริหารกองทุนหมุนเวียนเพื่อการกู้ยืมแก่เกษตรกรและผู้ยากจน (ฉบับที่ ๒) พ.ศ. ๒๕๔๘”

ข้อ ๒ ระเบียบนี้ให้ใช้บังคับตั้งแต่วันที่ประกาศเป็นต้นไป

ข้อ ๓ ให้ยกเลิกบทนิยาม คำว่า “เจ้าหนี้” ในข้อ ๓ แห่งระเบียบว่าด้วยการบริหารกองทุนหมุนเวียนเพื่อการกู้ยืมแก่เกษตรกรและผู้ยากจน พ.ศ.๒๕๔๗ และให้ใช้ความต่อไปนี้แทน

“เจ้าหนี้” หมายความว่า เจ้าหนี้ที่เป็นบุคคลทั่วไป นิติบุคคลที่คณะกรรมการกำหนดธนาคารพาณิชย์ตามกฎหมายว่าด้วยการธนาคารพาณิชย์หรือธนาคารเพื่อการเกษตรและสหกรณ์การเกษตร ทั้งนี้ ตามหลักเกณฑ์และเงื่อนไขที่คณะกรรมการกำหนด”

ข้อ ๔ ให้ยกเลิกความในข้อ ๘ แห่งระเบียบว่าด้วยการบริหารกองทุนหมุนเวียนเพื่อการกู้ยืมแก่เกษตรกรและผู้ยากจน พ.ศ. ๒๕๔๗ และให้ใช้ความต่อไปนี้แทน

“ข้อ ๘ หนี้ที่จะได้รับความช่วยเหลือเพื่อไถ่หรือไถ่ถอนที่ดินคืนจากการขายฝากหรือจำนองหรือเพื่อชำระหนี้ตามสัญญากู้ยืมเงิน หรือเพื่อซื้อคืนที่ดินที่ได้สูญเสียสิทธิหรือกรรมสิทธิ์ไป เนื่องจากการขายฝาก จำนอง หรือสัญญากู้ยืมเงิน ได้แก่ หนี้ที่ได้รับการประนอมหนี้ หรือหนี้ตามคำพิพากษาหรือหนี้ที่ได้รับความเห็นชอบจากคณะกรรมการ





สำหรับกรณีนี้ที่ขอความช่วยเหลือเพื่อไถ่ถอนที่ดินจากการจำนอง ซึ่งมีเจ้าหนี้เป็นนิติบุคคล ที่คณะกรรมการกำหนด ธนาคารพาณิชย์ตามกฎหมายว่าด้วยการธนาคารพาณิชย์ หรือธนาคาร ให้เป็นไปตามหลักเกณฑ์และเงื่อนไขที่คณะกรรมการกำหนด”

ข้อ ๕ ให้ยกเลิกความในข้อ ๑๙ แห่งระเบียบว่าด้วยการบริหารกองทุนหมุนเวียนเพื่อการกู้ยืมแก่เกษตรกรและผู้ยากจน พ.ศ. ๒๕๔๗ และให้ใช้ความต่อไปนี้แทน

“ข้อ ๑๙ ให้คณะกรรมการพิจารณาอนุมัติจำนวนเงินกู้ของผู้กู้ยืมแต่ละรายตามที่ได้รับสมควร ภายในวงเงินดังนี้

(๑) กรณีกู้เงินเพื่อปลดหนี้สิน หรือซื้อคืนที่ดินเนื่องจากหนี้สิน หรือซื้อที่ดิน ตามสิทธิแห่งกฎหมายว่าด้วยการเช่าที่ดินเพื่อเกษตรกรรมวงเงินไม่เกินห้าแสนบาท ถ้าเกินกว่าห้าแสนบาท ให้อยู่ในดุลพินิจของคณะกรรมการพิจารณาอนุมัติเป็นรายๆ ไป

(๒) กรณีกู้เงินเพื่อการประกอบอาชีพ วงเงินที่ขอกู้ขึ้นอยู่กับกิจกรรมที่ผู้กู้ยืมไป ดำเนินการตามหลักเกณฑ์และเงื่อนไขที่คณะกรรมการกำหนด

(๓) กรณีกู้เงินทั้งข้อ ๑๙ (๑) และ (๒) วงเงินกู้รวมกันต้องไม่เกินห้าแสนบาท ถ้าเกินกว่าห้าแสนบาท ให้อยู่ในดุลพินิจของคณะกรรมการพิจารณาอนุมัติเป็นรายๆ ไป”

ประกาศ ณ วันที่ ๓๑ สิงหาคม พ.ศ.๒๕๔๘

(นายบรรพต หงษ์ทอง)

ปลัดกระทรวงเกษตรและสหกรณ์





ระเบียบว่าด้วยการบริหารกองทุนหมุนเวียนเพื่อการกู้ยืม แก่เกษตรกรและผู้ยากจน (ฉบับที่ ๓)

พ.ศ. ๒๕๕๐

โดยที่เป็นการสมควรแก้ไขเพิ่มเติมระเบียบว่าด้วยการบริหารกองทุนหมุนเวียนเพื่อการกู้ยืมแก่เกษตรกรและผู้ยากจน พ.ศ. ๒๕๔๗ ให้เหมาะสม สามารถแก้ไขปัญหาหนี้สินของเกษตรกรและผู้ยากจน ได้อย่างมีประสิทธิภาพยิ่งขึ้น และสอดคล้องกับนโยบายของรัฐบาลในการแก้ไขปัญหาหนี้สินของเกษตรกรและผู้ยากจน

อาศัยอำนาจตามระเบียบสำนักนายกรัฐมนตรี ว่าด้วยกองทุนหมุนเวียนเพื่อการกู้ยืมแก่เกษตรกรและผู้ยากจน พ.ศ. ๒๕๔๖ ข้อ ๑๙ ปลัดกระทรวงเกษตรและสหกรณ์ โดยความเห็นชอบของคณะกรรมการช่วยเหลือเกษตรกรและผู้ยากจน จึงวางระเบียบไว้ดังต่อไปนี้

ข้อ ๑ ระเบียบนี้เรียกว่า “ระเบียบว่าด้วยการบริหารกองทุนหมุนเวียนเพื่อการกู้ยืมแก่เกษตรกรและผู้ยากจน (ฉบับที่ ๓) พ.ศ. ๒๕๕๐”

ข้อ ๒ ระเบียบนี้ให้ใช้บังคับตั้งแต่วันที่ประกาศเป็นต้นไป

ข้อ ๓ ให้ยกเลิกความในข้อ ๒๐ วรรคสอง แห่งระเบียบว่าด้วยการบริหารกองทุนหมุนเวียนเพื่อการกู้ยืมแก่เกษตรกรและผู้ยากจน พ.ศ. ๒๕๔๗ และให้ใช้ความต่อไปนี้แทน

“ในกรณีที่อสังหาริมทรัพย์ที่นำมาจำนองเป็นประกันมีราคาประเมินน้อยกว่าจำนวนเงินที่ให้กู้ แต่ไม่น้อยกว่าร้อยละ ๗๐ ของจำนวนเงินที่ให้กู้ คณะกรรมการอาจพิจารณาให้นำอสังหาริมทรัพย์อื่นซึ่งมิได้จำนองเป็นประกันต่อเจ้าหน้าที่รายอื่นมาจำนองเป็นประกันเพิ่มเติม หรืออาจให้จัดหาบุคคลมาค้ำประกันตามหลักเกณฑ์การใช้บุคคลค้ำประกันร่วมด้วยก็ได้ ตามที่คณะกรรมการกำหนดเพื่อให้มีราคาประเมินไม่น้อยกว่าจำนวนเงินที่ให้กู้





ในกรณีที่อสังหาริมทรัพย์ที่นำมาจำนองเป็นประกันมีราคาประเมินน้อยกว่าจำนวนเงินที่ให้กู้ แต่ไม่น้อยกว่าร้อยละ ๕๐ ของจำนวนเงินที่ให้กู้ คณะกรรมการอาจพิจารณาให้นำอสังหาริมทรัพย์อื่น ซึ่งมีได้จำนองเป็นประกันต่อเจ้าหนี้รายอื่นมาจำนองเป็นประกันเพิ่มเติม เพื่อให้มีราคาประเมินไม่น้อยกว่าจำนวนเงินที่ให้กู้”

ประกาศ ณ วันที่ ๒๑ กุมภาพันธ์ พ.ศ. ๒๕๕๐

(นายบรรพต หงษ์ทอง)

ปลัดกระทรวงเกษตรและสหกรณ์





ระเบียบว่าด้วยการบริหารกองทุนหมุนเวียนเพื่อการกู้ยืม แก่เกษตรกรและผู้ยากจน (ฉบับที่ ๔)

พ.ศ. ๒๕๕๑

โดยที่เป็นการสมควรแก้ไขเพิ่มเติมระเบียบว่าด้วยการบริหารกองทุนหมุนเวียนเพื่อการกู้ยืมแก่เกษตรกรและผู้ยากจน พ.ศ. ๒๕๔๗ ให้เหมาะสม เพื่อแก้ไขปัญหาหนี้สินของเกษตรกรและผู้ยากจน ได้อย่างมีประสิทธิภาพกว้างขวางยิ่งขึ้น และสอดคล้องกับนโยบายของรัฐบาลในการแก้ไขปัญหาหนี้สินของเกษตรกรและผู้ยากจน

อาศัยอำนาจตามความในข้อ ๑๙ ของระเบียบสำนักนายกรัฐมนตรี ว่าด้วยกองทุนหมุนเวียนเพื่อการกู้ยืมแก่เกษตรกรและผู้ยากจน พ.ศ. ๒๕๔๖ ปลัดกระทรวงเกษตรและสหกรณ์ โดยความเห็นชอบของคณะกรรมการช่วยเหลือเกษตรกรและผู้ยากจน จึงวางระเบียบไว้ดังต่อไปนี้

ข้อ ๑ ระเบียบนี้เรียกว่า “ระเบียบว่าด้วยการบริหารกองทุนหมุนเวียนเพื่อการกู้ยืมแก่เกษตรกรและผู้ยากจน (ฉบับที่ ๔) พ.ศ. ๒๕๕๑”

ข้อ ๒ ระเบียบนี้ให้ใช้บังคับตั้งแต่วันที่ประกาศเป็นต้นไป

ข้อ ๓ ให้ยกเลิกความในบทนิยามคำว่า “เจ้าหนี้” ในข้อ ๓ แห่งระเบียบว่าด้วยการบริหารกองทุนหมุนเวียนเพื่อการกู้ยืมแก่เกษตรกรและผู้ยากจน พ.ศ. ๒๕๔๗ ซึ่งแก้ไขเพิ่มเติมโดยระเบียบว่าด้วยการบริหารกองทุนหมุนเวียนเพื่อการกู้ยืมแก่เกษตรกรและผู้ยากจน (ฉบับที่ ๒) พ.ศ. ๒๕๔๘ และให้ใช้ความต่อไปนี้แทน

“เจ้าหนี้” หมายความว่า เจ้าหนี้ที่เป็นบุคคลทั่วไป นิติบุคคลที่คณะกรรมการกำหนดธนาคารพาณิชย์ตามกฎหมายว่าด้วยการธนาคารพาณิชย์ ธนาคารเพื่อการเกษตรและสหกรณ์การเกษตร ธนาคารอาคารสงเคราะห์ ธนาคารออมสินหรือธนาคารพัฒนาวิสาหกิจขนาดกลางและขนาดย่อมแห่งประเทศไทย ทั้งนี้ ตามหลักเกณฑ์และเงื่อนไขที่คณะกรรมการกำหนด”

ข้อ ๔ ให้ยกเลิกความในข้อ ๘ แห่งระเบียบว่าด้วยการบริหารกองทุนหมุนเวียนเพื่อการกู้ยืมแก่เกษตรกรและผู้ยากจน พ.ศ. ๒๕๔๗ ซึ่งแก้ไขเพิ่มเติมโดยระเบียบว่าด้วยการบริหารกองทุนหมุนเวียนเพื่อการกู้ยืมแก่เกษตรกรและผู้ยากจน (ฉบับที่ ๒) พ.ศ. ๒๕๔๘ และให้ใช้ความต่อไปนี้แทน





“ข้อ ๘ หนี้ที่จะได้รับความช่วยเหลือเพื่อไถ่หรือไถ่ถอนที่ดินคืนจากการขายฝากหรือจำนอง หรือเพื่อชำระหนี้ตามสัญญากู้ยืมเงิน หรือเพื่อซื้อคืนที่ดินที่ได้สูญเสียสิทธิหรือกรรมสิทธิ์ไปเนื่องจากการขายฝาก จำนอง หรือสัญญากู้ยืมเงิน ได้แก่ หนี้ที่ได้รับการประนอมหนี้ หรือหนี้ตามคำพิพากษา หรือหนี้ที่ได้รับความเห็นชอบจากคณะกรรมการ

สำหรับกรณีหนี้ที่ขอความช่วยเหลือเพื่อไถ่ถอนที่ดินจากการจำนอง ซึ่งมีเจ้าหนี้เป็นนิติบุคคล ที่คณะกรรมการกำหนด ธนาคารพาณิชย์ตามกฎหมายว่าด้วยการธนาคารพาณิชย์ ธนาคารเพื่อการเกษตร และสหกรณ์การเกษตร ธนาคารอาคารสงเคราะห์ ธนาคารออมสิน หรือธนาคารพัฒนาวิสาหกิจ ขนาดกลางและขนาดย่อมแห่งประเทศไทย ทั้งนี้ ตามหลักเกณฑ์และเงื่อนไขที่คณะกรรมการกำหนด”

ข้อ ๕ ให้ยกเลิกข้อความในข้อ ๒๐ แห่งระเบียบว่าด้วยการบริหารกองทุนหมุนเวียนเพื่อการกู้ยืมแก่เกษตรกรและผู้ยากจน พ.ศ. ๒๕๔๗ ซึ่งแก้ไขเพิ่มเติมโดยระเบียบว่าด้วยการบริหารกองทุนหมุนเวียนเพื่อการกู้ยืมแก่เกษตรกรและผู้ยากจน (ฉบับที่ ๓) พ.ศ. ๒๕๕๐ และให้ใช้ความต่อไปนี้แทน

“ข้อ ๒๐ ในการกู้เงินเพื่อไถ่หรือไถ่ถอนที่ดินคืนจากการขายฝากหรือจำนอง หรือเพื่อชำระหนี้ตามสัญญากู้ยืมเงิน หรือเพื่อซื้อคืนที่ดินที่ได้สูญเสียสิทธิหรือกรรมสิทธิ์ไป เนื่องจากการขายฝาก จำนอง หรือสัญญากู้ยืมเงิน ผู้กู้ยืมต้องนำอสังหาริมทรัพย์ซึ่งปลอดเปลื้องหนี้สิน หรือซื้อคืน หรือซื้อด้วยเงินกู้จากกองทุน และมีราคาประเมินไม่น้อยกว่าจำนวนเงินที่ให้กู้มาจำนองเป็นประกันเงินกู้ ทั้งนี้ ในการประเมินราคาอสังหาริมทรัพย์ดังกล่าวให้ใช้ราคาประเมินตามราคาประเมินของธนาคาร และกรณีที่มีสิ่งปลูกสร้างอยู่ในอสังหาริมทรัพย์นั้น ให้ธนาคารประเมินราคาสิ่งปลูกสร้างรวมด้วย ไม่ว่าสิ่งปลูกสร้างนั้น จะมีราคาเท่าใด โดยกรณีสิ่งปลูกสร้างมีการประกันวินาศภัยให้ประเมินราคา ในอัตราร้อยละ ๕๐ และกรณีไม่มีการประกันวินาศภัยให้ประเมินราคาในอัตราร้อยละ ๓๐ ของราคาสิ่งปลูกสร้างที่ประเมินได้ แล้วนำราคาอสังหาริมทรัพย์และราคาสิ่งปลูกสร้างที่ประเมินได้ดังกล่าวมารวมกันเป็นราคาประเมินหลักประกัน

ในกรณีที่อสังหาริมทรัพย์ที่นำมาจำนองเป็นประกันมีราคาประเมินน้อยกว่าจำนวนเงินที่ให้กู้ แต่ไม่น้อยกว่าร้อยละ ๗๐ ของจำนวนเงินที่ให้กู้ คณะกรรมการอาจพิจารณาให้นำอสังหาริมทรัพย์อื่น ซึ่งมีได้จำนองเป็นประกันต่อเจ้าหนี้รายอื่นมาจำนองเป็นประกันเพิ่มเติม หรืออาจให้จัดหาบุคคล มาค้ำประกันตามหลักเกณฑ์การให้บุคคลค้ำประกันร่วมด้วยก็ได้ ตามที่คณะกรรมการกำหนด เพื่อให้มีราคาประเมินไม่น้อยกว่าจำนวนเงินที่ให้กู้





ในกรณีที่อสังหาริมทรัพย์ที่นำมาจำนองเป็นประกันมีราคาประเมินน้อยกว่าจำนวนเงินที่ให้กู้ แต่ไม่น้อยกว่าร้อยละ ๕๐ ของจำนวนเงินที่ให้กู้ คณะกรรมการอาจพิจารณาให้นำอสังหาริมทรัพย์อื่น ซึ่งมีได้จำนองเป็นประกันต่อเจ้าหนี้รายอื่นมาจำนองเป็นประกันเพิ่มเติม เพื่อให้มีราคาประเมินไม่น้อยกว่าจำนวนเงินที่ให้กู้”

ประกาศ ณ วันที่ ๘ เมษายน พ.ศ. ๒๕๕๑

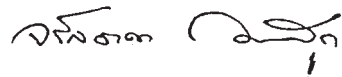

(นายจรัลธาดา กรรณสูต)

ปลัดกระทรวงเกษตรและสหกรณ์





คำสั่งคณะกรรมการช่วยเหลือเกษตรกรและผู้ยากจน ที่ ๑/๒๕๕๔ เรื่อง แต่งตั้งคณะกรรมการช่วยเหลือเกษตรกรและผู้ยากจน

อาศัยอำนาจตามระเบียบสำนักนายกรัฐมนตรี ว่าด้วยการช่วยเหลือเกษตรกรและผู้ยากจน ข้อ ๘ และข้อ ๑๐ แห่งระเบียบสำนักนายกรัฐมนตรี ว่าด้วยการช่วยเหลือเกษตรกรและผู้ยากจน พ.ศ.๒๕๒๘ และที่แก้ไขเพิ่มเติม (ฉบับที่ ๖) พ.ศ.๒๕๕๒ ประกอบมติคณะกรรมการช่วยเหลือเกษตรกรและผู้ยากจน ในการประชุมครั้งที่ ๒/๒๕๕๓ เมื่อวันที่ ๓๑ สิงหาคม ๒๕๕๓ จึงยกเลิกคำสั่งคณะกรรมการช่วยเหลือเกษตรกรและผู้ยากจน ที่ ๑/๒๕๔๗ ลงวันที่ ๒๑ เมษายน ๒๕๔๗ และที่ ๓/๒๕๕๐ ลงวันที่ ๓ ตุลาคม ๒๕๕๐ และให้แต่งตั้งคณะกรรมการช่วยเหลือเกษตรกรและผู้ยากจน (อชก.) ดังนี้

๑. องค์ประกอบคณะกรรมการ

๑.๑ อชก.ส่วนกลาง ประกอบด้วย

- | | |
|---|-----------------------------|
| (๑) รองปลัดกระทรวงเกษตรและสหกรณ์
(ผู้รับผิดชอบงานของสำนักบริหารกองทุน
เพื่อช่วยเหลือเกษตรกรและรับเรื่องร้องเรียน) | เป็นประธาน
อนุกรรมการ |
| (๒) หัวหน้าผู้ตรวจราชการกระทรวงเกษตร
และสหกรณ์ | เป็นรองประธาน
อนุกรรมการ |
| (๓) ผู้แทนสำนักงานอัยการสูงสุด | เป็นอนุกรรมการ |
| (๔) ผู้แทนกรมการปกครอง | เป็นอนุกรรมการ |
| (๕) ผู้แทนกรมที่ดิน | เป็นอนุกรรมการ |
| (๖) ผู้แทนสำนักงานปลัดกระทรวงการพัฒนาสังคม
และความมั่นคงของมนุษย์ | เป็นอนุกรรมการ |
| (๗) ผู้แทนกรมส่งเสริมการเกษตร | เป็นอนุกรรมการ |
| (๘) ผู้แทนกรมประมง | เป็นอนุกรรมการ |
| (๙) ผู้แทนกรมปศุสัตว์ | เป็นอนุกรรมการ |





- (๑๐) ผู้แทนสำนักงานกองทุนฟื้นฟูและพัฒนาเกษตรกร เป็นอนุกรรมการ
- (๑๑) ผู้แทนธนาคารเพื่อการเกษตรและสหกรณ์การเกษตร เป็นอนุกรรมการ
- (๑๒) ผู้แทนเกษตรกรหรือผู้ยากจน เป็นอนุกรรมการ
ที่ประธาน อชก. ส่วนกลาง แต่งตั้ง จำนวน ๒ คน
- (๑๓) ผู้อำนวยการสำนักบริหารกองทุนเพื่อช่วยเหลือ เป็นอนุกรรมการ
เกษตรกรและรับเรื่องร้องเรียน และเลขานุการ
- (๑๔) เจ้าหน้าที่สำนักบริหารกองทุนเพื่อช่วยเหลือ เป็นอนุกรรมการ
เกษตรกรและรับเรื่องร้องเรียน ที่ได้รับมอบหมาย และผู้ช่วยเลขานุการ
จำนวน ๑ คน

๑.๒ อชก.กรุงเทพมหานคร (อชก.กทม.) ประกอบด้วย

- (๑) ปลัดกรุงเทพมหานคร เป็นประธาน
อนุกรรมการ
- (๒) ผู้อำนวยการสำนักพัฒนาชุมชน เป็นรองประธาน
อนุกรรมการ
- (๓) ผู้แทนสำนักงานอัยการสูงสุด เป็นอนุกรรมการ
- (๔) ผู้แทนกรมที่ดิน เป็นอนุกรรมการ
- (๕) ผู้แทนสำนักงานปลัดกระทรวงการพัฒนาสังคม และความมั่นคงของมนุษย์ เป็นอนุกรรมการ
- (๖) ผู้แทนสำนักงานกองทุนฟื้นฟูและพัฒนาเกษตรกร เป็นอนุกรรมการ
- (๗) ผู้แทนธนาคารเพื่อการเกษตรและสหกรณ์การเกษตร เป็นอนุกรรมการ
- (๘) ผู้แทนสหกรณ์การเกษตรในกรุงเทพมหานคร เป็นอนุกรรมการ
- (๙) ผู้แทนเกษตรกรหรือผู้ยากจนที่มีภูมิลำเนาใน กรุงเทพมหานครที่ประธาน อชก. กทม.
แต่งตั้ง จำนวน ๑ คน เป็นอนุกรรมการ
- (๑๐) ผู้อำนวยการกองส่งเสริมอาชีพ สำนักพัฒนาชุมชน เป็นอนุกรรมการ
และเลขานุการ
- (๑๑) เจ้าหน้าที่กองส่งเสริมอาชีพ สำนักพัฒนาชุมชน เป็นอนุกรรมการ
ที่ได้รับมอบหมาย จำนวน ๑ คน และผู้ช่วยเลขานุการ





๑.๓ อชก.เขต ประกอบด้วย

- | | |
|--|---------------------------------------|
| (๑) ผู้อำนวยการเขต | เป็นประธาน
อนุกรรมการ |
| (๒) ผู้แทนสำนักงานอัยการสูงสุด หรือ
อัยการพิเศษฝ่ายคดีอาญาประจำศาลจังหวัด
ในเขตกรุงเทพมหานครหรือผู้แทน | เป็นรองประธาน
อนุกรรมการ |
| (๓) เจ้าพนักงานที่ดินกรุงเทพมหานครสาขา
หรือผู้แทนกรมที่ดิน | เป็นอนุกรรมการ |
| (๔) ผู้แทนกรมพัฒนาสังคมและสวัสดิการ | เป็นอนุกรรมการ |
| (๕) สรรพากรพื้นที่สาขา | เป็นอนุกรรมการ |
| (๖) เกษตรอำเภอหรือผู้แทนกรมส่งเสริมการเกษตร | เป็นอนุกรรมการ |
| (๗) หัวหน้าฝ่ายปกครองเขต | เป็นอนุกรรมการ |
| (๘) ผู้แทนสำนักงานกองทุนฟื้นฟูและพัฒนาเกษตรกร | เป็นอนุกรรมการ |
| (๙) ผู้แทนธนาคารเพื่อการเกษตรและสหกรณ์การเกษตร | เป็นอนุกรรมการ |
| (๑๐) ผู้แทนเกษตรกรหรือผู้ยากจนที่มีภูมิลำเนาในเขต
ที่ประธาน อชก.เขต แต่งตั้ง จำนวน ๒ คน | เป็นอนุกรรมการ |
| (๑๑) ข้าราชการกรุงเทพมหานคร
ซึ่งผู้อำนวยการเขตแต่งตั้ง | เป็นอนุกรรมการ
และเลขานุการ |
| (๑๒) ข้าราชการกรุงเทพมหานคร ซึ่งผู้อำนวยการเขต
แต่งตั้ง จำนวน ๑ คน | เป็นอนุกรรมการ
และผู้ช่วยเลขานุการ |

๑.๔ อชก.ส่วนจังหวัด ประกอบด้วย

- | | |
|---|-----------------------------|
| (๑) ผู้ว่าราชการจังหวัด | เป็นประธาน
อนุกรรมการ |
| (๒) ปลัดจังหวัด | เป็นรองประธาน
อนุกรรมการ |
| (๓) อัยการจังหวัด | เป็นอนุกรรมการ |
| (๔) ผู้อำนวยการสำนักงานบังคับคดีจังหวัด | เป็นอนุกรรมการ |
| (๕) เจ้าพนักงานที่ดินจังหวัด | เป็นอนุกรรมการ |





- | | |
|---|---------------------------------------|
| (๖) พัฒนาการจังหวัด | เป็นอนุกรรมการ |
| (๗) เกษตรจังหวัด | เป็นอนุกรรมการ |
| (๘) ประมงจังหวัด | เป็นอนุกรรมการ |
| (๙) ปศุสัตว์จังหวัด | เป็นอนุกรรมการ |
| (๑๐) ผู้แทนสำนักงานกองทุนฟื้นฟูและพัฒนาเกษตรกร
สาขาจังหวัด | เป็นอนุกรรมการ |
| (๑๑) ผู้อำนวยการสำนักงานธนาการเพื่อการเกษตรและ
สหกรณ์การเกษตรจังหวัด | เป็นอนุกรรมการ |
| (๑๒) ผู้แทนเกษตรกรหรือผู้ยากจนที่มีภูมิลำเนาในจังหวัด
ที่ประธานอชก.ส่วนจังหวัด แต่งตั้ง จำนวน ๒ คน | เป็นอนุกรรมการ |
| (๑๓) เกษตรและสหกรณ์จังหวัด | เป็นอนุกรรมการ
และเลขานุการ |
| (๑๔) เจ้าหน้าที่สำนักงานเกษตรและสหกรณ์จังหวัด
ที่ได้รับมอบหมาย จำนวน ๑ คน | เป็นอนุกรรมการ
และผู้ช่วยเลขานุการ |

๑.๕ อชก.ส่วนอำเภอ ประกอบด้วย

- | | |
|--|-----------------------------|
| (๑) นายอำเภอ | เป็นประธาน
อนุกรรมการ |
| (๒) ผู้กำกับการสถานีตำรวจภูธรอำเภอ | เป็นรองประธาน
อนุกรรมการ |
| (๓) อัยการจังหวัดที่รับผิดชอบการดำเนินคดีท้องถิ่น | เป็นอนุกรรมการ |
| (๔) ผู้แทนสำนักงานบังคับคดีจังหวัด | เป็นอนุกรรมการ |
| (๕) เจ้าพนักงานที่ดินอำเภอหรือเจ้าพนักงานที่ดิน
จังหวัดสาขา หรือเจ้าพนักงานที่ดินหัวหน้าส่วนแยก | เป็นอนุกรรมการ |
| (๖) พัฒนาการอำเภอ | เป็นอนุกรรมการ |
| (๗) สรรพากรพื้นที่สาขา | เป็นอนุกรรมการ |
| (๘) ประธานชมรมกำนัน ผู้ใหญ่บ้านประจำอำเภอ | เป็นอนุกรรมการ |
| (๙) ผู้แทนสำนักงานกองทุนฟื้นฟูและพัฒนาเกษตรกร
สาขาจังหวัด | เป็นอนุกรรมการ |
| (๑๐) ผู้จัดการธนาการเพื่อการเกษตรและสหกรณ์
การเกษตร สาขาหรือหัวหน้าหน่วยอำเภอ | เป็นอนุกรรมการ |





- | | |
|--|---------------------------------------|
| (๑๑) ผู้แทนเกษตรกรหรือผู้ยากจนที่มีภูมิลำเนาในอำเภอ
ที่ประธาน อชก.ส่วนอำเภอ แต่งตั้ง จำนวน ๒ คน | เป็นอนุกรรมการ |
| (๑๒) เกษตรอำเภอ | เป็นอนุกรรมการ
และเลขานุการ |
| (๑๓) ปลัดอำเภอที่ได้รับมอบหมาย | เป็นอนุกรรมการ
และผู้ช่วยเลขานุการ |
| (๑๔) เจ้าหน้าที่สำนักงานเกษตรอำเภอที่ได้รับมอบหมาย
จำนวน ๑ คน | เป็นอนุกรรมการ
และผู้ช่วยเลขานุการ |

๒. อำนาจหน้าที่

๒.๑ ให้ อชก. ตามข้อ ๑.๑-๑.๕ มีอำนาจหน้าที่พิจารณาช่วยเหลือเกษตรกรและผู้ยากจนตามระเบียบสำนักนายกรัฐมนตรี ว่าด้วยการช่วยเหลือเกษตรกรและผู้ยากจน พ.ศ.๒๕๒๘ และที่แก้ไขเพิ่มเติม ดังนี้

(๑) ทำการสอบสวนข้อเท็จจริง โกล่เกลี่ย และประนีประนอม บุคคลผู้เป็นคู่กรณีหรือบุคคลที่เกี่ยวข้องกับเกษตรกรและผู้ยากจนที่ได้รับความเดือดร้อน หรือไม่ได้รับความเป็นธรรมเกี่ยวกับเรื่องหนี้สิน ที่ดินและคดีความ เพื่อปลดปล่อยหนี้สิน หรือลดหนี้สินและไถ่หรือไถ่ถอน หรือซื้อที่ดินคืน เพื่อให้ได้รับความเป็นธรรม หรือระงับแก้ไขปัญหาค้ำพิพาทและความเดือดร้อน ตลอดจนช่วยเหลือเกษตรกรและผู้ยากจนด้านการประกอบอาชีพ

(๒) ดำเนินการให้ความช่วยเหลือด้านเงินกู้ในการปลดปล่อยหนี้สินและไถ่ หรือไถ่ถอน หรือซื้อที่ดินคืนและแก้ไขปัญหในการประกอบอาชีพของเกษตรกร

(๓) ช่วยเหลือเกษตรกรและผู้ยากจนในทางกฎหมายและคดีความ ซึ่งเกี่ยวกับหนี้สิน ที่ดินทำกิน

(๔) ติดตามและรายงานผลการชำระหนี้และส่งเสริมพัฒนาฟื้นฟูอาชีพให้กับเกษตรกรและผู้ยากจนที่เป็นลูกหนี้กองทุนหมุนเวียนเพื่อการกู้ยืมแก่เกษตรกรและผู้ยากจน

(๕) ปฏิบัติงานตามมติของคณะกรรมการช่วยเหลือเกษตรกรและผู้ยากจน (กชก.) หรือตามที่ประธาน กชก. มอบหมาย

๒.๒ ให้ อชก. ส่วนกลาง มีอำนาจหน้าที่ในการเร่งรัดติดตามผลการปฏิบัติงานของ อชก.กทม.อชก.เขต อชก.ส่วนจังหวัด และอชก.ส่วนอำเภอ

๒.๓ สำหรับ อชก.เขต และอชก.ส่วนอำเภอ นอกจากจะมีอำนาจหน้าที่ตามข้อ ๒.๑ แล้วให้มีหน้าที่ช่วยเหลือปฏิบัติงานตามที่ อชก.ส่วนกลาง อชก.กทม. และอชก.ส่วนจังหวัด มอบหมายด้วย





๒.๔ เพื่ออำนวยความสะดวกแก่ผู้ร้องเรียน ผู้ถูกร้องเรียน และผู้ที่เกี่ยวข้อง ให้อนุกรรมการที่ได้รับแต่งตั้งตามคำสั่งคนใดคนหนึ่งใด อาจปฏิบัติตามอำนาจหน้าที่ตามที่ระบุไว้ใน ข้อ ๒.๑ ได้โดยไม่ต้องมีการประชุมปรึกษาเป็นคณะ และเมื่อได้มีการปฏิบัติไปแล้วประการใดให้นำเสนอประธานอนุกรรมการฯ พิจารณาให้ความเห็นชอบ

๒.๕ การปฏิบัติงานของคณะอนุกรรมการตามคำสั่งนี้ให้ปฏิบัติตามระเบียบสำนักนายกรัฐมนตรีว่าด้วยการช่วยเหลือเกษตรกรและผู้ยากจน พ.ศ.๒๕๒๘ และที่แก้ไขเพิ่มเติม และตามระเบียบสำนักนายกรัฐมนตรี ว่าด้วยกองทุนหมุนเวียนเพื่อการกู้ยืมแก่เกษตรกรและผู้ยากจน พ.ศ.๒๕๔๖ และที่แก้ไขเพิ่มเติม

๒.๖ ให้ประธานอนุกรรมการมีอำนาจแต่งตั้งคณะทำงานหรือเจ้าหน้าที่เพื่อช่วยเหลือปฏิบัติงานใดๆ ภายในขอบเขตอำนาจหน้าที่ของอนุกรรมการได้ตามความจำเป็น

๒.๗ ในการปฏิบัติหน้าที่ตามคำสั่งนี้ คณะอนุกรรมการอาจเรียกบุคคลใดๆ มาให้ถ้อยคำหรือเรียกตรวจและเก็บรักษาเอกสาร หรือวัตถุพยานที่เกี่ยวข้อง เพื่อประโยชน์ในการปฏิบัติงานได้

๓. การแต่งตั้ง วาระการดำรงตำแหน่งและการพ้นจากตำแหน่งของอนุกรรมการผู้แทนเกษตรกรหรือผู้ยากจน

๓.๑ อนุกรรมการซึ่งเป็นผู้แทนเกษตรกรหรือผู้ยากจนที่ประธาน อชก. ส่วนกลาง แต่งตั้งตามข้อ ๑.๑ (๑๒) อนุกรรมการซึ่งเป็นผู้แทนเกษตรกรหรือผู้ยากจนที่มีภูมิลำเนาในกรุงเทพมหานครที่ประธาน อชก. กทม. แต่งตั้งตามข้อ ๑.๒(๙) อนุกรรมการซึ่งเป็นผู้แทนเกษตรกรหรือผู้ยากจนที่มีภูมิลำเนาในเขตที่ประธาน อชก.เขต แต่งตั้งตามข้อ ๑.๓ (๑๐) อนุกรรมการซึ่งเป็นผู้แทนเกษตรกร หรือผู้ยากจนที่มีภูมิลำเนาในจังหวัดที่ประธาน อชก.ส่วนจังหวัด แต่งตั้งตามข้อ ๑.๔ (๑๒) และอนุกรรมการซึ่งเป็นผู้แทนเกษตรกร หรือผู้ยากจนที่มีภูมิลำเนาในอำเภอที่ประธาน อชก.ส่วนอำเภอ แต่งตั้งตามข้อ ๑.๕ (๑๑) มีวาระการดำรงตำแหน่งคราวละสองปี

การแต่งตั้งอนุกรรมการซึ่งเป็นผู้แทนเกษตรกรหรือผู้ยากจนตามข้อ ๑.๔ (๑๒) และ ๑.๕ (๑๑) ให้เป็นไปตามหลักเกณฑ์และวิธีการที่คณะกรรมการช่วยเหลือเกษตรกรและผู้ยากจนกำหนด ในกรณีที่อนุกรรมการซึ่งเป็นผู้แทนเกษตรกรหรือผู้ยากจนตามวรรคหนึ่งพ้นจากตำแหน่งก่อนวาระ ผู้มีอำนาจแต่งตั้งอาจแต่งตั้งผู้อื่นเป็นอนุกรรมการแทนได้ และให้ผู้ที่ได้รับตำแหน่งให้ดำรงตำแหน่งแทนอยู่ในตำแหน่งเท่ากับวาระที่เหลืออยู่ของผู้ซึ่งตนแทน

เมื่อครบกำหนดวาระการดำรงตำแหน่งตามวรรคหนึ่ง หากยังมีได้มีการแต่งตั้ง อนุกรรมการซึ่งเป็นผู้แทนเกษตรกรหรือผู้ยากจนขึ้นใหม่ ให้อนุกรรมการซึ่งเป็นผู้แทนเกษตรกรหรือผู้ยากจน ซึ่งพ้นจากตำแหน่งตามวรรคนั้นอยู่ในตำแหน่งเพื่อดำเนินงานต่อไปจนกว่าอนุกรรมการซึ่งเป็นผู้แทนเกษตรกรหรือผู้ยากจนที่ได้รับแต่งตั้งใหม่เข้ารับหน้าที่





อนุกรรมการซึ่งเป็นผู้แทนเกษตรกรหรือผู้ยากจน ซึ่งพ้นจากตำแหน่งตามวาระอาจได้รับแต่งตั้งอีกได้

๓.๒ ให้อนุกรรมการซึ่งเป็นผู้แทนเกษตรกรหรือผู้ยากจนพ้นจากตำแหน่ง เมื่อ

- (๑) ตาย
- (๒) ลาออก
- (๓) ออกตามวาระการดำรงตำแหน่ง
- (๔) ผู้มีอำนาจแต่งตั้งให้ออก
- (๕) เป็นบุคคลล้มละลาย
- (๖) เป็นคนไร้ความสามารถหรือคนเสมือนไร้ความสามารถ
- (๗) ได้รับโทษจำคุกโดยคำพิพากษาถึงที่สุดให้จำคุก เว้นแต่เป็นโทษสำหรับความผิดที่ได้กระทำโดยประมาท หรือความผิดลหุโทษ

๔. เบี้ยประชุม ค่าเบี้ยเลี้ยง ค่าเช่าที่พัก และค่าพาหนะเดินทางของอนุกรรมการผู้แทนเกษตรกรหรือผู้ยากจน

๔.๑ การเบิกจ่ายเบี้ยประชุม อชก.ส่วนกลาง อชก.กทม. และ อชก.เขต ให้เบิกจ่ายเบี้ยประชุมจากสำนักงานปลัดกระทรวงเกษตรและสหกรณ์ อชก.ส่วนจังหวัด และอชก.ส่วนอำเภอ ให้เบิกจ่ายเบี้ยประชุมจากสำนักงานเกษตรและสหกรณ์จังหวัด กระทรวงเกษตรและสหกรณ์ ตามพระราชกฤษฎีกา เบี้ยประชุมกรรมการ พ.ศ.๒๕๔๗

๔.๒ ให้อนุกรรมการซึ่งเป็นผู้แทนเกษตรกรหรือผู้ยากจนที่ประธาน อชก.ส่วนกลาง แต่งตั้งและมีภูมิลำเนาอยู่ต่างจังหวัดซึ่งต้องเดินทางมาเข้าร่วมประชุมให้ได้รับค่าเบี้ยเลี้ยง ค่าเช่าที่พัก และค่าพาหนะเดินทาง (ถ้ามี) โดยอนุโลมตามระเบียบของทางราชการ ทั้งนี้ ให้เบิกจ่ายจากสำนักงานปลัดกระทรวงเกษตรและสหกรณ์

ทั้งนี้ ตั้งแต่บัดนี้เป็นต้นไป

สั่ง ณ วันที่ ๒๔ มกราคม ๒๕๕๔

พลตรี

(สนั่น ขจรประศาสน์)

รองนายกรัฐมนตรี

ประธานกรรมการช่วยเหลือเกษตรกรและผู้ยากจน





คำสั่งคณะกรรมการช่วยเหลือเกษตรกรและผู้ยากจน ที่ ๑/๒๕๕๑

เรื่อง มอบหมายให้คณะอนุกรรมการช่วยเหลือ เกษตรกรและผู้ยากจนมีอำนาจพิจารณาอนุมัติคำขอกู้เงิน กองทุนหมุนเวียนเพื่อการกู้ยืมแก่เกษตรกรและผู้ยากจน

ตามที่ได้มีคำสั่งคณะกรรมการช่วยเหลือเกษตรกรและผู้ยากจน ที่ ๒/๒๕๔๗ ลงวันที่ ๒๑ เมษายน ๒๕๔๗ เรื่อง มอบหมายให้คณะอนุกรรมการช่วยเหลือเกษตรกรและผู้ยากจน (อชก.) มีอำนาจพิจารณาอนุมัติคำขอกู้เงินกองทุนหมุนเวียนเพื่อการกู้ยืมแก่เกษตรกรและผู้ยากจน นั้น

เนื่องจากคณะกรรมการช่วยเหลือเกษตรกรและผู้ยากจน (กชก.) ในการประชุมครั้งที่ ๒/๒๕๕๐ เมื่อวันที่ ๓๐ เมษายน ๒๕๕๐ ได้มีมติให้แก้มติ กชก. ในการอนุมัติให้เกษตรกรและผู้ยากจนกู้ยืมเงินจากกองทุนหมุนเวียนเพื่อการกู้ยืมแก่เกษตรกรและผู้ยากจน โดยให้ขยายวงเงินกู้จากเดิม รายละไม่เกิน ๕๐๐,๐๐๐ บาท เป็นรายละไม่เกิน ๒,๕๐๐,๐๐๐ บาท ดังนั้น เพื่อให้การดำเนินงานกองทุนหมุนเวียนตามระเบียบสำนักนายกรัฐมนตรี ว่าด้วยกองทุนหมุนเวียนเพื่อการกู้ยืมแก่เกษตรกรและผู้ยากจน พ.ศ. ๒๕๔๖ เป็นไปด้วยความเรียบร้อย สอดคล้องกับมติ กชก. ดังกล่าว และเกิดความคล่องตัว สามารถให้ความช่วยเหลือเกษตรกรและผู้ยากจนได้เพิ่มมากยิ่งขึ้น

อาศัยอำนาจตามระเบียบสำนักนายกรัฐมนตรี ว่าด้วยการช่วยเหลือเกษตรกรและผู้ยากจน พ.ศ. ๒๕๒๘ ข้อ ๘ และระเบียบสำนักนายกรัฐมนตรี ว่าด้วยกองทุนหมุนเวียนเพื่อการกู้ยืมแก่เกษตรกรและผู้ยากจน พ.ศ. ๒๕๔๖ ข้อ ๘(๒) ประกอบมติคณะกรรมการช่วยเหลือเกษตรกรและผู้ยากจน ในการประชุมครั้งที่ ๒/๒๕๕๐ เมื่อวันที่ ๒๗ ธันวาคม ๒๕๕๐ จึงให้ยกเลิกคำสั่งคณะกรรมการช่วยเหลือเกษตรกรและผู้ยากจน ที่ ๒/๒๕๔๗ ลงวันที่ ๒๑ เมษายน ๒๕๔๗ และมอบหมายให้คณะอนุกรรมการช่วยเหลือเกษตรกรและผู้ยากจน (อชก.) ส่วนกลาง อชก.กรุงเทพมหานคร (กทม.) อชก.ส่วนจังหวัด อชก.เขต และ อชก.ส่วนอำเภอ มีอำนาจในการพิจารณาอนุมัติคำขอกู้เงินกองทุนหมุนเวียนเพื่อการกู้ยืมแก่เกษตรกรและผู้ยากจน ดังนี้

๑. ให้ อชก.เขต และ อชก.ส่วนอำเภอ เป็นผู้พิจารณาอนุมัติคำขอกู้เงินกองทุนหมุนเวียนฯ สำหรับวงเงินที่ผู้ขอกู้มีภูมิลำเนาภายในเขตหรืออำเภอนั้นๆ ไม่เกินรายละ ๓๐๐,๐๐๐ บาท





๒. ให้ อชก.ก.ท.ม. และ อชก.ส่วนจังหวัด เป็นผู้พิจารณาอนุมัติคำขอกู้เงินกองทุนหมุนเวียนฯ สำหรับวงเงินที่ผู้ขอกู้มีภูมิลำเนาภายใน กทม. หรือจังหวัดนั้นๆ รายละเอียดเกินกว่า ๓๐๐,๐๐๐ บาท แต่ไม่เกิน รายละเอียด ๕๐๐,๐๐๐ บาท

๓. ให้ อชก.ส่วนกลาง เป็นผู้พิจารณาอนุมัติคำขอกู้เงินกองทุนหมุนเวียนฯ สำหรับวงเงินที่ผู้ขอกู้มีภูมิลำเนาทั่วราชอาณาจักร รายละเอียดเกินกว่า ๕๐๐,๐๐๐ บาท แต่ไม่เกินรายละเอียด ๒,๕๐๐,๐๐๐ บาท

๔. ให้ประธาน อชก.ส่วนกลาง ประธาน อชก.กทม. ประธาน อชก.ส่วนจังหวัด ประธาน อชก.เขต ประธาน อชก.ส่วนอำเภอ เป็นผู้พิจารณาอนุมัติคำขอกู้เงินกองทุนหมุนเวียนฯ ในกรณีเร่งด่วนที่ผู้ขอกู้จะต้องไถ่ถอนหรือซื้อที่ดินคืน หรือซื้อที่ดินตามสัญญาหรือข้อตกลงภายใน ๑๕ วัน นับแต่วันที่ อชก. นั้นๆ ได้รับแจ้งผลการวิเคราะห์ด้านเงินกู้จากธนาคารเพื่อการเกษตรและสหกรณ์การเกษตร (ธ.ก.ส.) ไปก่อน แล้วเสนอให้ที่ประชุม อชก. ดังกล่าวทราบต่อไป โดย อชก.ส่วนกลาง สำหรับวงเงินที่ขอกู้ รายละเอียดเกินกว่า ๕๐๐,๐๐๐ บาท แต่ไม่เกินรายละเอียด ๒,๕๐๐,๐๐๐ บาท อชก.กทม. และ อชก.ส่วนจังหวัด สำหรับวงเงินที่ขอกู้รายละเอียดเกินกว่า ๓๐๐,๐๐๐ บาท แต่ไม่เกินรายละเอียด ๕๐๐,๐๐๐ บาท และ อชก.เขต และ อชก.ส่วนอำเภอ สำหรับวงเงินที่ขอกู้ไม่เกินรายละเอียด ๓๐๐,๐๐๐ บาท

๕. ให้ประธาน อชก.ส่วนกลาง ประธาน อชก.กทม. ประธาน อชก.ส่วนจังหวัด ประธาน อชก.เขต ประธาน อชก.ส่วนอำเภอ มีอำนาจพิจารณาอนุมัติคำขอกู้เงินกองทุนหมุนเวียนฯ ในกรณีที่อยู่ในหลักเกณฑ์ตามระเบียบของทางราชการ ซึ่งไม่มีปัญหาที่จะต้องใช้ดุลพินิจ แล้วเสนอให้ อชก. ดังกล่าวทราบต่อไป โดย อชก.ส่วนกลาง สำหรับวงเงินที่ขอกู้รายละเอียดเกินกว่า ๕๐๐,๐๐๐ บาท แต่ไม่เกินรายละเอียด ๒,๕๐๐,๐๐๐ บาท อชก.กทม. และ อชก.ส่วนจังหวัด สำหรับวงเงินที่ขอกู้รายละเอียดเกินกว่า ๓๐๐,๐๐๐ บาท แต่ไม่เกินรายละเอียด ๕๐๐,๐๐๐ บาท และ อชก.เขต และ อชก.ส่วนอำเภอ สำหรับวงเงินที่ขอกู้ไม่เกินรายละเอียด ๓๐๐,๐๐๐ บาท

ในการนี้ เมื่อ อชก. ดังกล่าวได้พิจารณาอนุมัติคำขอกู้เงินไปแล้วประการใด ให้สำนักงาน ปลัดกระทรวงเกษตรและสหกรณ์ ประมวลเสนอ กชก. ทราบ ทุกงวด ๖ เดือนของปีงบประมาณ

ทั้งนี้ ตั้งแต่บัดนี้เป็นต้นไป

สั่ง ณ วันที่ ๑๔ มกราคม พ.ศ. ๒๕๕๑

(นายไพบุลย์ วัฒนศิริธรรม)

รองนายกรัฐมนตรี

ประธานกรรมการช่วยเหลือเกษตรกรและผู้ยากจน





ประกาศคณะกรรมการช่วยเหลือเกษตรกรและผู้ยากจน เรื่อง หลักเกณฑ์และวิธีการพิจารณาคัดเลือกผู้แทนเกษตรกรหรือ ผู้ยากจน ในคณะอนุกรรมการช่วยเหลือเกษตรกรและผู้ยากจน (อชก.) ส่วนจังหวัด และอชก.ส่วนอำเภอ จำนวน ๒ คน

โดยที่เป็นการสมควรปรับปรุงประกาศคณะกรรมการช่วยเหลือเกษตรกรและผู้ยากจน เรื่องหลักเกณฑ์และวิธีการพิจารณาคัดเลือกผู้แทนเกษตรกรในคณะอนุกรรมการช่วยเหลือเกษตรกรและผู้ยากจน (อชก.) ส่วนจังหวัด และอชก.ส่วนอำเภอ เพื่อให้ผู้ยากจนมีสิทธิได้รับการแต่งตั้งเป็นอนุกรรมการใน อชก.ส่วนจังหวัด และอชก.ส่วนอำเภอ อาศัยอำนาจตามความในข้อ ๘ และข้อ ๑๐ ของระเบียบสำนักนายกรัฐมนตรี ว่าด้วยการช่วยเหลือเกษตรกรและผู้ยากจน พ.ศ.๒๕๒๘ และที่แก้ไขเพิ่มเติม (ฉบับที่ ๖) พ.ศ.๒๕๕๒ ประกอบมติคณะกรรมการช่วยเหลือเกษตรกรและผู้ยากจน ในการประชุม ครั้งที่ ๒/๒๕๕๓ เมื่อวันที่ ๓๑ สิงหาคม ๒๕๕๓ จึงออกประกาศไว้ ดังต่อไปนี้

ข้อ ๑ ให้ยกเลิกประกาศคณะกรรมการช่วยเหลือเกษตรกรและผู้ยากจน เรื่องหลักเกณฑ์และวิธีการพิจารณาคัดเลือกผู้แทนเกษตรกรในคณะอนุกรรมการช่วยเหลือเกษตรกรและผู้ยากจน (อชก.) ส่วนจังหวัด และ อชก.ส่วนอำเภอ ฉบับลงวันที่ ๒๑ เมษายน ๒๕๔๗

ข้อ ๒ ผู้แทนเกษตรกรหรือผู้ยากจน ที่จะสมัครเป็นอนุกรรมการใน อชก.ส่วนจังหวัด และอชก.ส่วนอำเภอ ต้องมีคุณสมบัติเป็นเกษตรกรหรือผู้ยากจนตามความหมายของบทนิยาม คำว่า “เกษตรกร” และ “ผู้ยากจน” ในข้อ ๔ ของระเบียบสำนักนายกรัฐมนตรี ว่าด้วยการช่วยเหลือเกษตรกรและผู้ยากจน พ.ศ.๒๕๒๘

ข้อ ๓ ให้ประธานอนุกรรมการช่วยเหลือเกษตรกรและผู้ยากจน (อชก.) ส่วนจังหวัด และอชก.ส่วนอำเภอ แล้วแต่กรณี แต่งตั้งคณะกรรมการคัดเลือก จำนวน ๕ คน

ข้อ ๔ ให้คณะกรรมการคัดเลือกที่ได้รับแต่งตั้งตามข้อ ๓ มีอำนาจหน้าที่ ดังนี้

- ๔.๑ กำหนดวิธีการรับสมัครและวิธีการคัดเลือกผู้แทนเกษตรกรหรือผู้ยากจนในอชก.ส่วนจังหวัด และอชก.ส่วนอำเภอแล้วแต่กรณี
- ๔.๒ ดำเนินการรับสมัครและคัดเลือกผู้แทนเกษตรกรหรือผู้ยากจน ตามวิธีการที่กำหนดในข้อ ๔.๑





ข้อ ๕ ให้คณะกรรมการคัดเลือกดำเนินการคัดเลือกผู้แทนเกษตรกรหรือผู้ยากจนจำนวนไม่น้อยกว่า ๒ คน แต่ไม่เกิน ๔ คน โดยเรียงลำดับคะแนนโหวตของคณะกรรมการคัดเลือก หากคะแนนเท่ากันให้เรียงตามลำดับตัวอักษร เสนอประธาน อชก.ส่วนจังหวัด หรืออชก.ส่วนอำเภอ แล้วแต่กรณี เพื่อพิจารณาคัดเลือกและแต่งตั้งเป็นผู้แทนเกษตรกรหรือผู้ยากจนใน อชก.ส่วนจังหวัด และ อชก.ส่วนอำเภอ จำนวน ๒ คนต่อไป

ในกรณีที่ประธานไม่เห็นชอบตามรายชื่อที่เสนอทั้งหมดหรือบางส่วน ให้ประธานส่งเรื่องให้คณะกรรมการคัดเลือกพิจารณาคัดเลือกอีกครั้งหนึ่งเฉพาะส่วนในส่วนที่ไม่เห็นชอบ และให้คณะกรรมการคัดเลือกพิจารณาทบทวนโดยจัดให้มีการคัดเลือกใหม่หรือจะเสนอตามรายชื่อเดิมก็ได้ ในกรณีเสนอตามรายชื่อเดิมต้องมีมติคณะกรรมการคัดเลือกยืนยันไม่น้อยกว่า ๒ ใน ๓ ของจำนวนคณะกรรมการคัดเลือก หรือกรณีที่คณะกรรมการคัดเลือกเสนอรายชื่อใหม่แล้วประธานไม่เห็นชอบอีก หากคณะกรรมการคัดเลือกยืนยันเสนอตามรายชื่อเดิมก็ให้ดำเนินการด้วยวิธีเดียวกันแล้วให้ประธานพิจารณาแต่งตั้งไปตามรายชื่อที่เสนอ

ข้อ ๖ ในกรณีที่ดำเนินการรับสมัครแล้วไม่มีเกษตรกรหรือผู้ยากจนมาสมัครเป็นผู้แทนเกษตรกรหรือผู้ยากจน หรือมีผู้สมัครไม่ถึง ๔ คน ให้คณะกรรมการคัดเลือกพิจารณาเสนอชื่อผู้แทนเกษตรกรหรือผู้ยากจนที่มีคุณสมบัติตามข้อ ๒ ให้ได้จำนวน ๔ คน หรือมากกว่านั้น เพื่อดำเนินการคัดเลือกตามข้อ ๕ ต่อไป

ข้อ ๗ ผู้ที่ได้รับแต่งตั้งเป็นผู้แทนเกษตรกรใน อชก.ส่วนจังหวัด หรือ อชก.ส่วนอำเภอ อยู่ก่อนวันที่ประกาศนี้ใช้บังคับ ให้ผู้นั้นอยู่ในตำแหน่งต่อไปจนกว่าจะครบวาระการดำรงตำแหน่ง ในกรณีที่ตำแหน่งว่างลงก่อนวาระ ให้แต่งตั้งผู้ที่ได้คะแนนลำดับถัดไปในการคัดเลือกผู้แทนเกษตรกรครั้งนั้นดำรงตำแหน่งแทนโดยมีวาระการดำรงตำแหน่งเท่ากับวาระที่เหลืออยู่ของผู้แทนเกษตรกรใน อชก.ส่วนจังหวัด หรืออชก.ส่วนอำเภอ ชุดดังกล่าว

ประกาศ ณ วันที่ ๒๔ มกราคม พ.ศ.๒๕๕๔

พลตรี

(สนั่น ขจรประศาสน์)

รองนายกรัฐมนตรี

ประธานกรรมการช่วยเหลือเกษตรกรและผู้ยากจน





**มติคณะกรรมการช่วยเหลือเกษตรกรและผู้ยากจน (กชก.)
และคณะอนุกรรมการช่วยเหลือเกษตรกรและผู้ยากจน
(อชก.) ส่วนกลาง
เพื่อใช้ปฏิบัติในการช่วยเหลือเกษตรกรและผู้ยากจน**

๑. เรื่อง ขออนุญาตปลดค้ำนองที่ดินเฉพาะส่วนเนื่องจากถูกเวนคืน

มติที่ประชุม กชก. ครั้งที่ ๑/๒๕๓๙ เมื่อวันที่ ๒๒ มกราคม ๒๕๓๙

(๑) มอบอำนาจให้ อชก.ส่วนกลาง เป็นผู้มีอำนาจในการพิจารณาอนุญาตให้ผู้กู้เงินกองทุนหมุนเวียนฯ ถอนค้ำนอง เนื่องจากถูกเวนคืนที่ดินเฉพาะบางส่วนภายใต้เงื่อนไข ดังต่อไปนี้

๑.๑ ราคาประเมินที่ดินส่วนที่เหลือจะต้องมีมูลค่าไม่น้อยกว่าจำนวนหนี้ค้ำนองทั้งหมด

๑.๒ กรณีผู้กู้มีหนี้ถึงกำหนดที่ค้ำนองชำระอยู่กับกองทุนฯ ผู้กู้ต้องนำเงินค่าทดแทนที่ได้รับจากการเวนคืนชำระหนี้ให้กับกองทุนฯ ก่อน

(๒) กรณีอื่นๆ นอกเหนือจากข้อ ๑ รวมถึงการเจรจาตกลงนำเงินค่าเวนคืนส่งใช้หนี้กองทุนฯ ให้เสนอ กชก.พิจารณา

๒. เรื่อง การมอบอำนาจให้ฝ่ายเลขานุการ อชก.ส่วนกลาง ตรวจสอบการอนุมัติค่าของกู้เงินของ อชก.ส่วนจังหวัด และ อชก.ส่วนอำเภอ

มติที่ประชุม กชก. ครั้งที่ ๑/๒๕๔๐ เมื่อวันที่ ๑๒ กุมภาพันธ์ ๒๕๔๐ ที่ประชุมมีมติมอบอำนาจให้ อชก.ส่วนกลาง เป็นผู้พิจารณากรณีหากฝ่ายเลขานุการ อชก.ส่วนกลาง ตรวจสอบการอนุมัติค่าของกู้เงิน โดย อชก.ส่วนจังหวัด และ อชก.ส่วนอำเภอ แล้วปรากฏว่า เป็นการอนุมัติโดยไม่ถูกต้องตามระเบียบฯ

๓. เรื่อง การมอบอำนาจให้ประธาน อชก.ส่วนกลาง เป็นผู้พิจารณาอนุมัติค่าใช้จ่ายในการดำเนินคดี แทน กชก.

มติที่ประชุม กชก. ครั้งที่ ๔/๒๕๔๐ เมื่อวันที่ ๒๙ ธันวาคม ๒๕๔๐ ที่ประชุมพิจารณาแล้วมีมติมอบอำนาจให้ประธาน อชก.ส่วนกลาง เป็นผู้พิจารณาอนุมัติให้จ่ายเงินกองทุนหมุนเวียนฯ เพื่อเป็นค่าใช้จ่ายในการดำเนินคดี แทน กชก. ได้ตามจำนวนที่ต้องจ่ายจริง แล้วรายงานให้ อชก.ส่วนกลาง ทราบนอกเหนือจากที่ กชก. ได้มอบอำนาจให้ อชก.ส่วนกลาง ไปแล้ว





๔. เรื่อง การขอกู้เงินกองทุนหมุนเวียนฯ โดยมีเจ้าหนี้เป็นบริษัทลิสซิ่ง จำกัด

มติที่ประชุม กชก. ครั้งที่ ๑/๒๕๔๒ เมื่อวันที่ ๑๗ พฤษภาคม ๒๕๔๒ ที่ประชุมพิจารณาแล้วมีมติเห็นชอบ กรณีเกษตรกรหรือผู้ยากจนที่เป็นหนี้กับบริษัทลิสซิ่ง จำกัด ให้รับเรื่องไว้พิจารณาให้ความช่วยเหลือโดยดำเนินการตามแนวทางเดียวกับกรณีเป็นหนี้ธนาคารพาณิชย์ คือต้องมีคำพิพากษาของศาลถึงที่สุดแล้วให้ชำระหนี้ จึงจะรับไว้ดำเนินการให้ความช่วยเหลือ

๕. เรื่อง อาชีพเกษตรกรกรม (ตามระเบียบว่าด้วยการบริหารกองทุนหมุนเวียนฯ ข้อ ๓)

มติที่ประชุม กชก. ครั้งที่ ๑/๒๕๔๗ เมื่อวันที่ ๙ มีนาคม ๒๕๔๗ มีมติให้เพิ่มเติมอาชีพประมงเป็นอาชีพเกษตรกรอื่น ตามที่คณะกรรมการกำหนดในข้อ ๔ แห่งระเบียบสำนักนายกรัฐมนตรี ว่าด้วยกองทุนหมุนเวียนเพื่อการกู้ยืมแก่เกษตรกรและผู้ยากจน พ.ศ. ๒๕๔๖ ข้อ ๓ แห่งระเบียบว่าด้วยการบริหารกองทุนหมุนเวียนเพื่อการกู้ยืมแก่เกษตรกรและผู้ยากจน พ.ศ. ๒๕๔๗ และต่อมามีมติที่ประชุม กชก. ครั้งที่ ๒/๒๕๔๗ เมื่อวันที่ ๙ ธันวาคม ๒๕๔๗ มีมติให้เพิ่มการทำสวนผัก การเพาะเห็ด และอาชีพที่เกี่ยวข้องกับการเกษตรเป็นอาชีพเกษตรกรอื่นอีกด้วย

๖. เรื่อง นิติบุคคลที่คณะกรรมการกำหนด (ตามระเบียบว่าด้วยการบริหารกองทุนหมุนเวียนฯ ข้อ ๓)

มติที่ประชุม กชก. ครั้งที่ ๒/๒๕๔๗ เมื่อวันที่ ๙ ธันวาคม ๒๕๔๗ คำนิยามของคำว่า “นิติบุคคลที่คณะกรรมการกำหนด” หมายความว่า เจ้าหนี้ที่เป็นบริษัทหรือห้างหุ้นส่วนจำกัดที่จดทะเบียนกับกระทรวงพาณิชย์ มีฐานะเป็นนิติบุคคล และมีวัตถุประสงค์ให้กู้ยืมเงิน โดยลูกหนี้ที่เป็นหนี้กับเจ้าหนี้ดังกล่าว จะต้องเป็นหนี้ที่เกิดจากการกู้ยืมเงินมาเพื่อลงทุนในการประกอบอาชีพ และจะรับพิจารณาให้ความช่วยเหลือตามแนวทางเดียวกับกรณีเป็นหนี้ธนาคารพาณิชย์ ซึ่งต้องมีคำพิพากษาของศาลถึงที่สุดให้ชำระหนี้

๗. เรื่อง กิจกรรมที่ผู้ขอกู้เงินกองทุนเพื่อการประกอบอาชีพ (ตามระเบียบว่าด้วยการบริหารกองทุนหมุนเวียนฯ ข้อ ๑๙ (๒))

มติที่ประชุม กชก. ครั้งที่ ๒/๒๕๔๗ เมื่อวันที่ ๙ ธันวาคม ๒๕๔๗ กำหนดกิจกรรมและหลักเกณฑ์ของผู้ขอกู้เงิน เพื่อการประกอบอาชีพ ดังนี้

๑. ประเภทของกิจกรรม จำแนกได้ ๒ ประเภท ได้แก่

(๑) กิจกรรมภาคการเกษตร

๑) กิจกรรมกู้เพื่อเป็นค่าใช้จ่ายในการผลิต คือ เงินกู้เพื่อเป็นค่าใช้จ่ายในการผลิตทางการเกษตร ได้แก่ ค่าเมล็ดพันธุ์พืช ปุ๋ย ยาป้องกันกำจัดศัตรูพืชหรือสัตว์ อาหารสัตว์ วัสดุการเกษตร ค่าเครื่องมือการเกษตร ค่าซ่อมแซมอุปกรณ์และเครื่องมือเครื่องใช้ในการเกษตร ค่าน้ำมันเชื้อเพลิง ค่าซื้อปุ๋ยสัตว์ หรือสัตว์ปีก หรือสัตว์น้ำ เพื่อเลี้ยงขาย ค่าจ้างเกี่ยวกับการเกษตร





๒) กิจกรรมเพื่อการลงทุนในทรัพย์สินการเกษตร ได้แก่ เงินกู้เพื่อการบุกเบิกหรือจัดทำให้ที่ดินใช้ในการเกษตรได้ สร้างหรือปรับปรุงแหล่งน้ำ คัน คูน้ำ ประตูกักน้ำ และงานปรับปรุงที่ดินอย่างอื่น ทำสวน ซ้อมสัตว์ใช้งาน ซ้อมหรือสร้างปรับปรุงเครื่องมือขนาดใหญ่ เครื่องสูบน้ำ เครื่องจักรกล อุปกรณ์การขนส่ง อุปกรณ์อื่นๆ เกี่ยวกับการเกษตร ซ้อมหรือสร้างหรือปรับปรุงโรงเรือนและสิ่งปลูกสร้างอื่นๆ เกี่ยวกับการเกษตร ลงทุนในการเลี้ยงปศุสัตว์ สัตว์ปีก หรือสัตว์น้ำ

(๒) กิจกรรมนอกภาคการเกษตร

๑) การประกอบอาชีพประเภทอุตสาหกรรม หมายความว่า การประกอบอาชีพซึ่งมีลักษณะเป็นการแปรรูปสินค้า เช่น การทำโรงงานอาหารสัตว์ ตัดเย็บผ้าโพล เป็นต้น

๒) การประกอบอาชีพประเภทพาณิชย์กรรม หมายความว่า การประกอบอาชีพซึ่งมีลักษณะซื้อมาขายไป เช่น เปิดร้านขายปุ๋ยเคมี ขายข้าวสาร อาหารแห้ง เป็นต้น

๓) การประกอบอาชีพประเภทบริการ หมายความว่า การประกอบอาชีพที่สร้างความพึงพอใจ เช่น การรับจ้างขนของ ตัดผม เป็นต้น

๒. หลักประกันเงินกู้

(๑) กรณีเป็นลูกหนี้ของกองทุนอยู่แล้ว ให้ใช้หลักประกันตามสัญญาเดิม ซึ่งจำนองไว้กับกองทุน หากประเมินราคาแล้วราคาหลักประกันที่เหลืออยู่ยังคงมีราคาประเมินเท่ากับหรือมากกว่าวงเงินที่ขอกู้เพื่อการประกอบอาชีพ ถ้าไม่เพียงพอให้นำอสังหาริมทรัพย์อื่น ซึ่งมีได้จำนองเป็นประกันต่อเจ้าหนี้รายอื่นมาจำนองเป็นประกันเพิ่มเติม หรืออาจให้จัดหาบุคคลค้ำประกันตามหลักเกณฑ์การใช้บุคคลค้ำประกันร่วมตามระเบียบฯ ข้อ ๒๐

(๒) กรณีผู้กู้ยืมเป็นลูกหนี้ใหม่ที่ขอกู้ยืมเงินเพื่อปลดเปลื้องหนี้สิน หรือซื้อที่ดินเนื่องจากหนี้สิน หรือซื้อที่ดินเช่าตามสิทธิแห่งกฎหมายว่าด้วยการเช่าที่ดินเพื่อเกษตรกรรม พร้อมทั้งขอกู้เงินเพื่อการประกอบอาชีพด้วยในคราวเดียวกัน ให้ใช้หลักประกันที่ดินจะขอกู้ดังกล่าวมา เป็นหลักประกันในการขอกู้เงินเพื่อการประกอบอาชีพ ถ้าไม่เพียงพอให้ดำเนินการเช่นเดียวกันกับกรณีขอกู้ตามข้อ (๑)

๓. การกำหนดวงเงินกู้

(๑) กำหนดให้กู้ตามกิจกรรมที่ผู้ขอความช่วยเหลือขอกู้ตามข้อ ๑ (๑) โดยกิจกรรมที่กู้เพื่อเป็นค่าใช้จ่ายในการผลิตให้กู้ได้ไม่เกิน ๖๐% ของรายได้ที่เกิดจากกิจกรรมที่ขอกู้ (ไม่หักค่าใช้จ่าย) แต่ไม่เกินค่าใช้จ่ายที่จ่ายจริงและวงเงินไม่เกินรายละ ๑๐๐,๐๐๐ บาท สำหรับกิจกรรมเพื่อการลงทุนในทรัพย์สินการเกษตร และกิจกรรมนอกภาคการเกษตรให้กู้ไม่เกินค่าใช้จ่ายและวงเงินไม่เกิน ๑๐๐,๐๐๐ บาท ทั้งนี้ โดยคำนึงถึงความเหมาะสม ความเป็นไปได้ของโครงการ รวมทั้งความสามารถในการชำระหนี้ของผู้ขอกู้ ประกอบด้วย





(๒) กรณีขอกู้ยืมเงินเพื่อปลดปล่อยหนี้สิน หรือซื้อคืนที่ดินเนื่องจากหนี้สิน หรือซื้อที่ดินเช่าตามสิทธิแห่งกฎหมายว่าด้วยการเช่าที่ดินเพื่อเกษตรกรรม พร้อมทั้งขอกู้เงินเพื่อการประกอบอาชีพด้วยในคราวเดียวกัน วงเงินกู้รวมกันต้องไม่เกิน ๒,๕๐๐,๐๐๐ บาท

๔. ระยะเวลาในการกู้เงิน

(๑) กรณีผู้กู้ยืมเป็นลูกหนี้ของกองทุนอยู่แล้ว และมีความประสงค์จะขอกู้ยืมเงินเพื่อการประกอบอาชีพเพิ่มเติม ให้กำหนดระยะเวลาในการชำระหนี้คืนตามระยะเวลาสัญญาเดิมที่ยังเหลืออยู่

(๒) กรณีผู้ขอกู้ยืมเพื่อปลดปล่อยหนี้สิน หรือซื้อคืนที่ดินเนื่องจากหนี้สิน หรือซื้อที่ดินตามสิทธิแห่งกฎหมายว่าด้วยการเช่าที่ดินเพื่อเกษตรกรรม พร้อมกับการขอกู้เงินเพื่อการประกอบอาชีพในคราวเดียวกัน ให้กำหนดระยะเวลาในการชำระหนี้คืนตามระยะเวลาเช่นเดียวกับการขอกู้เงินเพื่อปลดปล่อยหนี้สิน หรือซื้อที่ดินคืน หรือซื้อที่ดินเช่าดังกล่าว

๘. เรื่อง การปรับปรุงโครงสร้างหนี้ ตามระเบียบฯ ข้อ ๒๘

มติที่ประชุม กชก. ครั้งที่ ๒/๒๕๔๗ เมื่อวันที่ ๙ ธันวาคม ๒๕๔๗

๑. **คำนิยาม** การปรับปรุงโครงสร้างหนี้ หมายถึง กระบวนการที่ลูกหนี้กับเจ้าหนี้ยินยอมตกลงร่วมกันแก้ไขปัญหาหนี้สินอันเกิดจากเหตุสุจริตและจำเป็น ซึ่งหนี้สินนั้นเป็นภาระหนักจนไม่สามารถชำระหนี้ได้เพื่อให้ลูกหนี้ฟื้นฟูกิจการและมีรายได้เพียงพอต่อการชำระหนี้

๒. คุณลักษณะหนี้

(๑) เป็นหนี้เงินกู้ค้างชำระซึ่งเกิดจากเหตุสุจริตและจำเป็น

(๒) ลูกหนี้ได้รับมาตรการผ่อนผันการชำระหนี้ตามหลักเกณฑ์ปกติแล้ว แต่ยังไม่เพียงพอที่จะสามารถชำระหนี้คืนได้

๓. คุณสมบัติของลูกหนี้

(๑) ลูกหนี้ต้องมีความซื่อสัตย์สุจริตให้ความร่วมมือและตั้งใจแก้ไขปัญหา โดยเปิดเผยข้อมูลที่เป็นจริงและยินยอมปฏิบัติตามเงื่อนไขที่กำหนด

(๒) มีแผนแก้ไขปัญหาการประกอบอาชีพ ซึ่งพิสูจน์ได้ว่าเป็นแนวทางที่จะฟื้นฟูการประกอบอาชีพและทำให้มีช่องทางชำระหนี้ได้

๔. **หลักประกัน** ให้ใช้หลักประกันตามสัญญาเดิมมาค้ำประกันเป็นอันดับแรก หากหลักประกันเดิมเสื่อมลง ให้ลูกหนี้จัดหาหลักประกันเพิ่มเติม

๕. แนวทางการปรับปรุงโครงสร้างหนี้

(๑) การขยายระยะเวลาชำระหนี้

(๒) การให้ระยะเวลาปลอดการชำระต้นเงิน





- (๓) การลดอัตราดอกเบี้ย
- (๔) การยินยอมให้ลูกหนี้ชำระหนี้ต้นเงินในสัดส่วนที่ลดลง
- (๕) การตกลงรับชำระหนี้จากการโอนขายทรัพย์สินของลูกหนี้ให้กับบุคคลอื่น
- (๖) การพักชำระดอกเบี้ยค้างตามสัญญาเงินกู้เดิมชั่วคราว โดยกำหนดเวลาไว้

๖. วิธีการปรับปรุงโครงสร้างหนี้ สำหรับการขยายระยะเวลาชำระหนี้ ให้จัดทำเป็นบันทึกข้อตกลงต่อท้าย หนังสือสัญญาเงินฉบับเดิม และขยายระยะเวลาการชำระคืนออกไปตามศักยภาพในการชำระหนี้ของลูกหนี้แต่ละราย ต้นเงินกู้ให้คิดอัตราดอกเบี้ยปกติ ส่วนดอกเบี้ยเงินกู้ให้โอนเป็นเงินกู้บัญชีใหม่และไม่คิดดอกเบี้ย หรือดำเนินการอื่นๆ ตามความเหมาะสมเป็นรายๆ ไป

๙. เรื่อง กรณีการขอกู้เงินกองทุนหมุนเวียนฯ เพื่อซื้อที่ดินที่ได้สูญเสียสิทธิหรือกรรมสิทธิ์ไป เนื่องจากการจำนอง ขายฝาก หรือการกู้ยืม

มติที่ประชุม กชก. ครั้งที่ ๑/๒๕๕๐ เมื่อวันที่ ๒๔ มกราคม ๒๕๕๐ ได้ยกเลิกมติ กชก. ครั้งที่ ๑/๒๕๔๑ เมื่อวันที่ ๔ พฤษภาคม ๒๕๔๑ และครั้งที่ ๑/๒๕๔๒ เมื่อวันที่ ๑๗ พฤษภาคม ๒๕๔๒ เนื่องจากมติดังกล่าวกำหนดระยะเวลาเพื่อซื้อคืนที่ดินที่ได้สูญเสียสิทธิหรือกรรมสิทธิ์ตามสัญญาจำนอง ขายฝาก หรือสัญญากู้ยืมเงินไว้น้อยเกินไป บางครั้งเกษตรกรหรือผู้ยากจนมาทราบที่สามารถร้องเรียนขอความช่วยเหลือได้ภายหลัง และมาขอรับความช่วยเหลือก็ล่วงเลยระยะเวลาที่กำหนดไปแล้ว ทำให้ไม่สามารถให้ความช่วยเหลือได้ กชก. จึงกำหนดระยะเวลาในการให้ความช่วยเหลือใหม่ดังกล่าว ดังนี้ “ในกรณีการขอกู้ยืมเงินกองทุนหมุนเวียนฯ เพื่อซื้อคืนที่ดินที่ได้สูญเสียสิทธิหรือกรรมสิทธิ์ไป ไม่เกิน ๕ ปี กรณีเกินกว่า ๕ ปี แต่ไม่เกิน ๑๐ ปี นับตั้งแต่ที่ดินหลุดไปเนื่องจากการจำนอง ขายฝาก หรือประกันการกู้ยืมหากปรากฏว่าผู้ขอความช่วยเหลือยังทำประโยชน์ในที่ดินแปลงดังกล่าวอยู่อย่างต่อเนื่อง ไม่ว่าจะโดยเสียค่าเช่าหรือค่าตอบแทนให้แก่เจ้าของที่ดิน หรือเจ้าของที่ดินไม่คิดค่าเช่าค่าตอบแทนก็ตาม และเจ้าของที่ดินประสงค์จะขายคืนให้ในราคาที่เหมาะสม ให้รับเรื่องไว้พิจารณาให้ความช่วยเหลือตามหลักเกณฑ์และเงื่อนไขที่ระเบียบกองทุนฯ กำหนดไว้”

๑๐. เรื่อง แต่งตั้งคณะกรรมการประเมินราคาทรัพย์สินที่ดินและสิ่งปลูกสร้างหลักประกัน

มติที่ประชุม กชก. ครั้งที่ ๑/๒๕๕๐ เมื่อวันที่ ๒๔ มกราคม ๒๕๕๐ ที่ประชุมได้พิจารณาและมีมติเห็นชอบให้ประธานอนุกรรมการช่วยเหลือเกษตรกรและผู้ยากจน (อชก.) ส่วนอำเภอ และ อชก.เขต อาศัยอำนาจตามคำสั่งคณะกรรมการช่วยเหลือเกษตรกรและผู้ยากจน (กชก.) ที่ ๑/๒๕๔๗ ลงวันที่ ๒๑ เมษายน ๒๕๔๗ เรื่อง แต่งตั้งคณะอนุกรรมการช่วยเหลือเกษตรกรและผู้ยากจน ข้อ ๑๓ แต่งตั้งคณะอนุกรรมการใน อชก. ส่วนอำเภอ และ อชก.เขต เป็นคณะกรรมการประเมินราคาทรัพย์สินที่ดินและสิ่งปลูกสร้างหลักประกันกรณีมีข้อโต้แย้งหรืออุทธรณ์การประเมินราคาหลักประกันของ ธ.ก.ส. ดังนี้





๑. อชก.ส่วนอำเภอ ประกอบด้วย

- | | |
|---|------------------------|
| ๑.๑ นายอำเภอ | ประธานคณะกรรมการ |
| ๑.๒ ผู้แทนเกษตรกร
(ที่เป็นอนุกรรมการใน อชก.ส่วนอำเภอ) | คณะกรรมการ |
| ๑.๓ เจ้าหน้าที่บริหารงานที่ดินอำเภอ
หรือเจ้าพนักงานที่ดินจังหวัดสาขา | คณะกรรมการและเลขานุการ |

๒. อชก.เขต ประกอบด้วย

- | | |
|--|------------------------|
| ๒.๑ ผู้อำนวยการเขต | ประธานคณะกรรมการ |
| ๒.๒ ผู้แทนเกษตรกรหรือผู้ยากจน
(ที่เป็นอนุกรรมการใน อชก.เขต) | คณะกรรมการ |
| ๒.๓ เจ้าพนักงานที่ดินกรุงเทพมหานคร สาขา
หรือผู้แทนกรมที่ดิน | คณะกรรมการและเลขานุการ |

อำนาจหน้าที่ ประเมินราคาทรัพย์สินที่ดินและสิ่งปลูกสร้างหลักประกันกรณีมีข้อโต้แย้งหรืออุทธรณ์การประเมินราคาหลักประกันของ ธ.ก.ส. จากเกษตรกรหรือผู้ยากจนที่ขอกู้เงินตามระเบียบสำนักนายกรัฐมนตรี ว่าด้วยกองทุนหมุนเวียนเพื่อการกู้ยืมแก่เกษตรกรและผู้ยากจน พ.ศ. ๒๕๔๖

๑๑. เรื่อง นิติบุคคลตามกฎหมายที่กองทุนหมุนเวียน จะให้ความช่วยเหลือได้

มติที่ประชุม กชก. ครั้งที่ ๒/๒๕๕๐ เมื่อวันที่ ๓๐ เมษายน ๒๕๕๐ มีมติกรณีเป็นหนี้นิติบุคคลตามกฎหมายว่าด้วยสหกรณ์ จะให้ความช่วยเหลือเฉพาะลูกหนี้ที่เป็นเกษตรกรที่เป็นหนี้กับเจ้าหนี้สหกรณ์การเกษตร ที่กู้ยืมไปเพื่อลงทุนการเกษตรและจะรับพิจารณาให้ความช่วยเหลือโดยต้องถูกสหกรณ์ฟ้องดำเนินคดี และศาลมีคำพิพากษาถึงที่สุดให้ชำระหนี้แล้ว

๑๒. เรื่อง การอนุมัติคำขอกู้เงินและการจ่ายเงินกองทุนหมุนเวียนฯ ของ อชก.ส่วนอำเภอ หรือ อชก.ส่วนจังหวัด โดยที่ดินหลักประกันมีข้อจำกัดระยะเวลาห้ามโอนภายในสิบปีตามมาตรา ๕๘ ทวิ แห่งประมวลกฎหมายที่ดิน

มติที่ประชุม กชก. ครั้งที่ ๓/๒๕๕๐ เมื่อวันที่ ๑๒ กันยายน ๒๕๕๐ ได้ยกเลิกมติ อชก.ส่วนกลาง ครั้งที่ ๓/๒๕๔๓ เมื่อวันที่ ๗ เมษายน ๒๕๔๓ เรื่อง กรณีที่ดินหลักประกันมีข้อจำกัดระยะเวลาห้ามโอนภายใน ๑๐ ปี ตามมาตรา ๕๘ ทวิ แห่งประมวลกฎหมายที่ดิน ซึ่งกำหนดเป็นหลักการว่าไม่สมควรอนุมัติการกู้เงินในกรณีที่เอกสารสิทธิที่ดินของผู้ขอกู้มีข้อกำหนดห้ามโอนภายใน ๑๐ ปี ที่ประชุม กชก. แก้ไขใหม่ ดังนี้ “โดยให้พิจารณารับเรื่องและการจ่ายเงินกู้กองทุนหมุนเวียน กรณีที่ดินหลักประกันมีข้อจำกัดห้ามโอนภายในสิบปี ตามมาตรา ๕๘ ทวิ แห่งประมวลกฎหมายที่ดิน หากปรากฏว่าขณะที่มาร้องเรียนขอความช่วยเหลือระยะเวลาห้ามโอนไม่เกินห้าปี”





๑๓. เรื่อง กรณีลูกหนี้กองทุนหมุนเวียนฯ ขอปรับปรุงโครงสร้างหนี้

มติที่ประชุม กชก. ครั้งที่ ๓/๒๕๕๐ เมื่อวันที่ ๑๒ กันยายน ๒๕๕๐ ที่ประชุมได้พิจารณาเห็นชอบกรณีเรื่อง ลูกหนี้กองทุนหมุนเวียนเพื่อการกู้ยืมแก่เกษตรกรและผู้ยากจนขออนุมัติปรับปรุงโครงสร้างหนี้ ตามระเบียบสำนักนายกรัฐมนตรี ว่าด้วยกองทุนหมุนเวียนฯ พ.ศ. ๒๕๔๖ ข้อ ๘(๙) และระเบียบว่าด้วยการบริหารกองทุนหมุนเวียนฯ พ.ศ. ๒๕๔๗ ข้อ ๒๘ และ ๒๙ โดย กชก. มอบอำนาจให้อชก.ส่วนกลาง เป็นผู้พิจารณาการขออนุมัติปรับปรุงโครงสร้างหนี้แทน กชก. ต่อไป

๑๔. เรื่อง กรณีผู้กู้ยืมประสบภัยธรรมชาติหรือภัยพิบัติที่อยู่ในหลักเกณฑ์ที่ได้รับการพิจารณาให้งดและหรือลดดอกเบี้ยได้ (ตามระเบียบว่าด้วยการบริหารกองทุนหมุนเวียนฯ ข้อ ๒๕)

มติที่ประชุม กชก. ครั้งที่ ๓/๒๕๕๐ เมื่อวันที่ ๑๒ กันยายน ๒๕๕๐ มีมติเห็นชอบ กรณีผู้กู้ยืมประสบภัยธรรมชาติหรือภัยพิบัติที่อยู่ในหลักเกณฑ์ที่ได้รับการพิจารณาให้งดและหรือลดดอกเบี้ยได้ โดยในปีที่ประสบภัยธรรมชาติหรือภัยพิบัติให้งดคิดดอกเบี้ยเงินกู้เป็นเวลา ๑ ปี และในปีถัดไปให้ลดดอกเบี้ยเงินกู้จากเดิมร้อยละ ๒ ต่อปี จากอัตราดอกเบี้ยที่ต้องชำระในปัจจุบันเป็นเวลา ๒ ปี สำหรับกรณีที่อัตราดอกเบี้ยที่ต้องชำระในปัจจุบันน้อยกว่าร้อยละ ๒ ในปีถัดไปให้งดคิดดอกเบี้ยอีกเป็นเวลา ๒ ปี และมอบอำนาจการพิจารณางดและหรือลดดอกเบี้ยเงินกู้ แก่เกษตรกรและผู้ยากจนที่ประสบภัยธรรมชาติหรือภัยพิบัติแก่ อชก.ส่วนกลาง อชก.ส่วนจังหวัด และ อชก.ส่วนอำเภอ ที่เป็นผู้อนุมัติเงินกู้ ให้แก่เกษตรกรและผู้ยากจนนั้นๆ พิจารณาดำเนินการแทน กชก. ต่อไป

๑๕. เรื่อง ผู้ยากจน (ตามระเบียบว่าด้วยการบริหารกองทุนหมุนเวียนฯ ข้อ ๓)

มติที่ประชุม กชก. ครั้งที่ ๑/๒๕๕๑ เมื่อวันที่ ๒๕ มกราคม ๒๕๕๑ คำนิยามของคำว่า “ผู้ยากจน” หมายความว่า ผู้ที่ไม่มีทรัพย์สินเพียงพอและอยู่ในภาวะที่ไม่สามารถจะช่วยเหลือตนเองได้ ได้แก่ ผู้มีรายได้สุทธิไม่เกินปีละ ๘๗,๐๐๐ บาท และเป็นผู้ที่ไม่มีที่ดินสำหรับทำกินหรืออยู่อาศัย หรือมีแต่ไม่เพียงพอหรือเป็นผู้ไม่มีทรัพย์สินอื่นใดเพียงพอแก่การชำระหนี้ นอกจากทรัพย์สินที่นำไปขายฝาก จำนอง หรือให้เจ้าหนี้ยึดถือไว้เป็นประกัน และทรัพย์สินที่ต้องใช้เป็นที่ดินทำกินหรืออยู่อาศัย สำหรับผู้มีรายได้สุทธิเกินกว่า ๘๗,๐๐๐ บาท แต่อยู่ในหลักเกณฑ์อื่นดังกล่าว กชก.อาจพิจารณาช่วยเหลือตามที่เห็นสมควรเป็นรายๆ ไป และได้มอบอำนาจใช้ดุลพินิจดังกล่าวแก่ อชก. ต่างๆ ตามวงเงินที่ได้รับมอบอำนาจ





๑๖. เรื่องการพิจารณาให้ความช่วยเหลือด้านเงินกู้จากกองทุนหมุนเวียนฯ แก่ข้าราชการ ข้าราชการบำนาญ ลูกจ้างประจำของส่วนราชการ หรือพนักงานรัฐวิสาหกิจ หรือพนักงานบริษัท หรือพนักงานห้างหุ้นส่วนจำกัด

มติที่ประชุม กชก. ครั้งที่ ๑/๒๕๕๑ เมื่อวันที่ ๒๕ มกราคม ๒๕๕๑ ที่ประชุมพิจารณาแล้ว มีมติไม่สมควรให้ความช่วยเหลือตามระเบียบกองทุนหมุนเวียนฯ แก่ข้าราชการ ข้าราชการบำนาญ ลูกจ้างประจำของส่วนราชการ พนักงานรัฐวิสาหกิจ พนักงานบริษัทฯ หรือพนักงานห้างหุ้นส่วนจำกัด ทั้งนี้ ไม่รวมถึงคู่สมรสของบุคคลดังกล่าว หากคู่สมรสเป็นเกษตรกรหรือผู้ยากจนตามที่ระเบียบกองทุนหมุนเวียนฯ กำหนดให้รับเรื่องไว้พิจารณาให้ความช่วยเหลือได้

๑๗. เรื่อง กรณีเจ้าหนี้เป็นธนาคารพาณิชย์หรือสถาบันการเงิน

มติที่ประชุม กชก. ครั้งที่ ๒/๒๕๕๑ เมื่อวันที่ ๑๖ กรกฎาคม ๒๕๕๑ ที่ประชุมมีมติเกี่ยวกับการพิจารณาคำขอกู้เงินกรณีเป็นหนี้กับเจ้าหนี้ธนาคารพาณิชย์ ธนาคารเพื่อการเกษตรและสหกรณ์การเกษตร ธนาคารอาคารสงเคราะห์ ธนาคารออมสิน หรือธนาคารพัฒนาวิสาหกิจขนาดกลางและขนาดย่อมแห่งประเทศไทย หรือสถาบันการเงิน ให้คณะอนุกรรมการช่วยเหลือเกษตรกรและผู้ยากจน (อชก.) รับเรื่องไว้พิจารณาให้ความช่วยเหลือตามที่เห็นสมควรเฉพาะรายที่ลูกฟ้องดำเนินคดี และศาลมีคำพิพากษาถึงที่สุดให้ชำระหนี้ โดยไม่ต้องถึงกับศาลมีคำสั่งให้ยึดทรัพย์ ส่วนกรณีเป็นหนี้เอกชนให้ อชก. ดำเนินการตามมติโดยไม่ต้องถึงกับลูกฟ้องหรือมีคำพิพากษาแต่อย่างใด

๑๘. เรื่อง กรณีลูกหนี้กองทุนหมุนเวียนขออนุมัติให้ตัดหนี้สูญ หรือประนอมหนี้ในกรณี ลูกหนี้ไม่สามารถชำระหนี้ได้

มติที่ประชุม กชก. ครั้งที่ ๒/๒๕๕๑ เมื่อวันที่ ๑๖ กรกฎาคม ๒๕๕๑ ที่ประชุมได้พิจารณาแล้วเห็นชอบกรณีเรื่องลูกหนี้กองทุนหมุนเวียนเพื่อการกู้ยืมแก่เกษตรกรและผู้ยากจนขออนุมัติให้ตัดหนี้สูญหรือประนอมหนี้ในกรณีลูกหนี้ไม่สามารถชำระหนี้ได้ตามหลักเกณฑ์ การอนุมัติให้ตัดหนี้สูญ และการประนอมหนี้ในกรณีลูกหนี้ไม่สามารถชำระหนี้ได้ และระเบียบสำนักนายกรัฐมนตรี ว่าด้วยกองทุนหมุนเวียนฯ พ.ศ.๒๕๔๖ ข้อ ๘(๘) โดย กชก. มอบอำนาจให้ อชก. ส่วนกลางเป็นผู้พิจารณาอนุมัติให้ตัดหนี้สูญหรือประนอมหนี้แทน กชก. ต่อไป





๑๙. เรื่อง แนวทางการให้กู้ยืมตามระเบียบสำนักนายกรัฐมนตรีว่าด้วยกองทุนหมุนเวียนฯ กรณีผู้ขอกู้มีอายุ ๖๐ ปีขึ้นไป

มติที่ประชุม กชก. ครั้งที่ ๒/๒๕๕๓ เมื่อวันที่ ๓๑ สิงหาคม ๒๕๕๓ ที่ประชุมได้พิจารณาเห็นชอบ กรณีเรื่องผู้ขอกู้เงินกองทุนหมุนเวียนฯ มีอายุ ๖๐ ปีขึ้นไป เพื่อถือเป็นแนวทางปฏิบัติ ดังนี้ “การให้เกษตรกรที่ยากจนหรือผู้ยากจนกู้ยืมเงินตามระเบียบสำนักนายกรัฐมนตรีว่าด้วยกองทุนหมุนเวียนเพื่อการกู้ยืมแก่เกษตรกรและผู้ยากจน พ.ศ.๒๕๔๖ กรณีผู้ขอกู้มีอายุ ๖๐ ปีขึ้นไป ให้ผู้ขอกู้นำบุตรหรือทายาทเป็นผู้กู้ร่วมด้วยตามจำนวน ตามความจำเป็นและเหมาะสม ทั้งนี้ หากผู้ขอกู้ไม่มีบุตรหรือทายาทให้นำบุคคลอื่นที่ยินยอมมาเป็นผู้กู้ร่วม หรือหากไม่สามารถนำบุตรหรือทายาทหรือบุคคลอื่น มาเป็นผู้กู้ร่วมด้วยก็ให้อยู่ในดุลพินิจที่พิจารณาเป็นรายๆ ไป”

๒๐. เรื่องแนวทางใช้ดุลพินิจในเรื่องมูลเหตุแห่งหนี้เกิดจากเหตุอันจำเป็น

มติที่ประชุม อชก. ส่วนกลาง ครั้งที่ ๑๐/๒๕๕๒ เมื่อวันที่ ๘ ตุลาคม ๒๕๕๒ ที่ประชุมได้พิจารณาและมีมติเห็นควรกำหนดแนวทางการพิจารณามูลเหตุแห่งหนี้ที่เกิดจากเหตุอันสุจริตจำเป็น ต้องเกิดจากการนำเงินที่กู้ยืมไปใช้ตามฐานานุกรมเพื่อตัวเอง คู่สมรส หรือบิดามารดา หรือบุตร หรือบุตรชเย หรือบุตรสะใภ้ รวมทั้งการกู้ยืมเพื่อไปให้พี่น้องร่วมบิดามารดา หรือร่วมแต่บิดาหรือมารดา เนื่องจากเห็นว่าเป็นการช่วยเหลือเกื้อกูลกันในหมู่ญาติพี่น้อง ซึ่งเป็นวัฒนธรรมของคนไทย ซึ่งถือว่าเป็นเรื่องจำเป็น ทั้งนี้ รวมถึงกรณีผู้ขอกู้นำที่ดินของตนไปค้ำประกันหนี้ของบุคคลดังกล่าวข้างต้นด้วย

มติที่ประชุม อชก. ส่วนกลาง ครั้งที่ ๑/๒๕๕๔ เมื่อวันที่ ๖ กุมภาพันธ์ ๒๕๕๔ ที่ประชุมพิจารณาแล้วเห็นว่าน่าจะเพิ่มเติมกรอบมติ อชก. ส่วนกลาง ครั้งที่ ๑๐/๒๕๕๒ เมื่อวันที่ ๘ ตุลาคม ๒๕๕๒ โดยขยายให้ครอบคลุมมูลเหตุแห่งหนี้ที่จำเป็นในกรณีอื่นๆ เพิ่มเติม ไม่ควรยกเลิกมติ อชก. ส่วนกลาง ดังกล่าว และให้อยู่ในดุลพินิจของ อชก. ส่วนต่างๆ ที่พิจารณาเป็นกรณีๆ ไปเพราะ อชก. ส่วนต่างๆ อาจใช้ดุลพินิจอย่างไม่มีขอบเขต จึงขอให้ฝ่ายเลขานุการสำรวจข้อมูลที่ อชก. ส่วนต่างๆ อนุมัติกรณีมูลหนี้ไม่จำเป็นเข้ามาหรือเรื่องที่เคยยุติแล้วว่า มีกรณีใดบ้างที่ไม่อยู่ในหลักเกณฑ์ตามมติ อชก. ส่วนกลาง ดังกล่าว เพื่อประกอบการพิจารณาสัก ๒-๓ เรื่อง เพื่อที่ประชุมจะได้เห็นข้อเท็จจริง กรณีไม่อยู่หลักเกณฑ์ตามมติ อชก. ส่วนกลาง ดังกล่าวควรกำหนดแนวทางในกรณีมูลเหตุแห่งหนี้จำเป็นจะกำหนดอย่างไรต่อไป ส่วนมติ อชก. ส่วนกลาง ดังกล่าวที่ประชุมเห็นว่า อชก. ส่วนจังหวัดและอำเภอ จะนำไปยึดถือเป็นแนวทางปฏิบัติหรือไม่ก็ได้ขึ้นอยู่กับดุลพินิจของ อชก. ส่วนจังหวัดและอำเภอ เพราะไม่ใช่มติของคณะกรรมการช่วยเหลือเกษตรกรและผู้ยากจน (กชก.) ที่ อชก. ส่วนต่างๆ จะต้องยึดถือเป็นแนวทางปฏิบัติ

มติที่ประชุม อชก. ส่วนกลาง ครั้งที่ ๔/๒๕๕๐ เมื่อวันที่ ๘ สิงหาคม ๒๕๕๐ ที่ประชุมได้พิจารณาและมีมติเป็นหลักการการใช้ดุลพินิจ มูลเหตุแห่งหนี้ที่เกิดจากเหตุอันสุจริตและจำเป็นให้อยู่ในดุลพินิจของที่ประชุม อชก. ส่วนกลาง ที่จะพิจารณาเป็นรายๆ ไป





๒๑. เรื่องการพิจารณาอนุมัติเงินกู้กองทุนหมุนเวียนฯ โดยที่ดินหลักประกันอยู่ในเขตป่าสงวนแห่งชาติ
มติที่ประชุม อชก.ส่วนกลาง ครั้งที่ ๑/๒๕๔๓ เมื่อวันที่ ๒๕ มกราคม ๒๕๔๓ ที่ประชุม
ได้พิจารณา กรณี อชก.ส่วนอำเภอแห่งหนึ่งได้แจ้งการอนุมัติเงินกู้จากกองทุนหมุนเวียนฯ ให้แก่
ผู้ร้องรายหนึ่ง ซึ่งจากการตรวจสอบที่ดินหลักประกัน ปรากฏว่าที่ดินหลักประกันอยู่ในเขตป่าสงวน
แห่งชาติ ต่อมา อชก. ส่วนอำเภอที่อนุมัติเงินกู้แจ้งว่าได้ดำเนินการตรวจสอบ โดยรับรองว่า
เอกสารสิทธิในที่ดินที่จะนำมาจำนองเป็นประกันเงินกู้กับกองทุนหมุนเวียนฯ ออกโดยชอบด้วยกฎหมาย
และได้มีการครอบครองทำประโยชน์ก่อนการประกาศสงวนหวงห้าม และไม่มีกรณีพิพาทเรื่องที่ดิน
กับเจ้าของที่ดินแปลงข้างเคียงหรือสำนักงานป่าไม้พื้นที่ จากข้อเท็จจริงดังกล่าวที่ประชุมจึงมีมติให้
เบิกจ่ายเงินกองทุนหมุนเวียนฯ ให้แก่ผู้ขอกู้รายดังกล่าว และหากปรากฏข้อเท็จจริงเช่นกรณีดังกล่าว
ข้างต้นให้นำเสนอ อชก.ส่วนกลางพิจารณาเป็นรายๆ ไป





หลักเกณฑ์การอนุมัติให้ตัดหนี้สูญและการประนอมหนี้ ในกรณีลูกหนี้ไม่สามารถชำระหนี้ได้

เพื่อให้การปฏิบัติเกี่ยวกับการตัดหนี้สูญและการประนอมหนี้ของลูกหนี้สอดคล้องกับการดำเนินงานกองทุนหมุนเวียนเพื่อการกู้ยืมแก่เกษตรกรและผู้ยากจน

อาศัยอำนาจตามข้อ ๘ (๘) แห่งระเบียบสำนักนายกรัฐมนตรี ว่าด้วยกองทุนหมุนเวียนเพื่อการกู้ยืมแก่เกษตรกรและผู้ยากจน พ.ศ.๒๕๔๖ และข้อ ๒๕ วรรคสาม แห่งระเบียบว่าด้วยการบริหารกองทุนหมุนเวียนเพื่อการกู้ยืมแก่เกษตรกรและผู้ยากจน พ.ศ.๒๕๔๗ คณะกรรมการช่วยเหลือเกษตรกรและผู้ยากจนโดยความเห็นชอบจากกระทรวงการคลัง จึงกำหนดหลักเกณฑ์การอนุมัติให้ตัดหนี้สูญและการประนอมหนี้ในกรณีลูกหนี้ไม่สามารถชำระหนี้ได้ไว้ ดังต่อไปนี้

ข้อ ๑ ในหลักเกณฑ์นี้

“คณะกรรมการ” หมายความว่า คณะกรรมการช่วยเหลือเกษตรกรและผู้ยากจน (กชก.)

“สป.กษ.” หมายความว่า สำนักงานปลัดกระทรวงเกษตรและสหกรณ์

“ระเบียบบริหารกองทุน” หมายความว่า ระเบียบว่าด้วยการบริหารกองทุนหมุนเวียนเพื่อการกู้ยืมแก่เกษตรกรและผู้ยากจน พ.ศ.๒๕๔๗

ข้อ ๒ การตัดหนี้สูญจากบัญชีลูกหนี้ สป.กษ. ต้องดำเนินการติดตามทวงถามให้ชำระหนี้ตามควรแห่งกรณี โดยมีหลักฐานการติดตามทวงถามอย่างชัดเจน และไม่ได้รับชำระหนี้ โดยปรากฏว่า

๒.๑ กรณีผู้กู้ยืมถึงแก่ความตาย หรือเป็นบุคคลสาบสูญ และ สป.กษ.ได้ดำเนินคดีกับทายาทและหรือผู้ค้ำประกัน และศาลได้มีคำพิพากษาถึงที่สุดให้ สป.กษ.ได้รับชำระหนี้ แต่ไม่อาจบังคับเอาจากทรัพย์สินมรดกของลูกหนี้หรือจากผู้ค้ำประกันได้ภายในอายุความบังคับคดี หรือ

๒.๒ กรณีผู้กู้ยืมหลบหนีหรือย้ายถิ่นที่อยู่หรือมีหลักฐานว่าสาบสูญ โดยไม่สามารถติดตามตัวได้ และสป.กษ. ได้ดำเนินคดีกับลูกหนี้และหรือผู้ค้ำประกัน และศาลได้มีคำพิพากษาถึงที่สุดให้ สป.กษ. ได้รับชำระหนี้ แต่ไม่อาจบังคับเอาจากทรัพย์สินมรดกของลูกหนี้หรือจากผู้ค้ำประกันได้ภายในอายุความบังคับคดี หรือ

๒.๓ กรณีผู้กู้ยืมไม่สามารถชำระหนี้ต่อ สป.กษ. ได้ และ

(๑) สป.กษ. ได้ดำเนินการฟ้องผู้กู้ยืมและผู้ค้ำประกันในคดีแพ่ง หรือได้ยื่นคำขอเฉลี่ยทรัพย์ในคดีที่ผู้กู้ยืมและผู้ค้ำประกันถูกเจ้าหนี้รายอื่นฟ้องคดีแพ่งและศาลได้มีคำพิพากษาหรือคำสั่งถึงที่สุดให้ สป.กษ. ได้รับชำระหนี้ แต่ผู้กู้ยืมและผู้ค้ำประกันไม่มีทรัพย์สินที่ สป.กษ. จะบังคับชำระหนี้ตามคำพิพากษา หรือตามคำสั่งศาลได้ทั้งหมดหรือบางส่วนภายในอายุความบังคับคดี หรือ





(๒) สป.กษ. ได้ดำเนินการฟ้องผู้กู้ยืมและผู้ค้ำประกันคดีล้มละลาย หรือ ได้ยื่นคำขอรับชำระหนี้ในคดีที่ผู้กู้ยืมและผู้ค้ำประกันถูกเจ้าหนี้ยื่นฟ้องในคดีล้มละลายและศาลมีคำสั่งถึงที่สุดให้ สป.กษ. ได้รับชำระหนี้จากผู้กู้ยืมและผู้ค้ำประกันน้อยกว่าคำขอรับชำระหนี้ หรือ

๒.๔ เป็นหนี้ที่ศาลมีคำพิพากษาถึงที่สุดให้ยกฟ้องเนื่องจากเป็นหนี้ที่ สป.กษ. ไม่สามารถใช้สิทธิเรียกร้องได้ตามกฎหมาย เช่น คดีขาดอายุความ โดยให้ สป.กษ. ต้องดำเนินการสอบสวนหาตัวผู้รับผิดชอบตามพระราชบัญญัติความรับผิดทางละเมิด พ.ศ.๒๕๓๙ ด้วย

๒.๕ เป็นหนี้ที่ไม่คุ้มค่าใช้จ่ายในการดำเนินคดี

ข้อ ๓ กรณีผู้กู้ยืมประสบภัยธรรมชาติหรือภัยพิบัติ และพืชผลหรือผลผลิตทางเกษตรกรรม หรือที่อยู่อาศัย ได้รับความเสียหายเนื่องจากภัยธรรมชาติหรือภัยพิบัติทั้งหมดหรือเป็นส่วนใหญ่ ทำให้เกิดความเดือดร้อนและคณะกรรมการพิจารณาแล้วเห็นว่าผู้กู้ยืมไม่มีความสามารถที่จะชำระหนี้ได้อีกต่อไป ให้คณะกรรมการพิจารณาขอจำหน่ายเป็นหนี้สูญเฉพาะดอกเบี้ยหรือเงินต้น หรือทั้งเงินต้นและดอกเบี้ยตามเหตุผลความจำเป็นของผู้กู้ยืมได้

ข้อ ๔ หนี้ที่จะขอประนอมหนี้ หรือผ่อนผันการบังคับคดี ได้แก่

๔.๑ หนี้ที่ผู้กู้ยืมไม่สามารถชำระหนี้ต่อ สป.กษ. ได้ตามสัญญาเนื่องจากมีเหตุจำเป็น หรือมีเหตุอันสมควรจนไม่สามารถชำระหนี้ตามข้อตกลงในสัญญาได้ หรือ

๔.๒ หนี้ที่ค้างชำระดอกเบี้ยใกล้ครบอายุความเรียกร้องดอกเบี้ยค้างชำระและเงินต้นที่ผู้กู้ยืม ต้องผ่อนชำระคืนเป็นงวดๆ (๕ ปี) และธ.ก.ส. ได้ติดตามให้ผู้กู้ยืมชำระหนี้ตามระเบียบบริหารกองทุนแล้วอยู่ระหว่างจะถูกฟ้องดำเนินคดี หรือ

๔.๓ หนี้ที่อยู่ระหว่าง สป.กษ.ดำเนินการฟ้องร้องคดีหรืออยู่ระหว่างปฏิบัติตามคำพิพากษาของศาล หรือ

๔.๔ หนี้ที่ศาลมีคำพิพากษาแล้วอยู่ระหว่างบังคับคดีประกาศขายทอดตลาดทรัพย์สินจำนองหรือทรัพย์สินอื่นๆ ของผู้กู้ยืม

ข้อ ๕ กรณีการประนอมหนี้หรือการผ่อนผันการบังคับคดีตามข้อ ๔ ต้องปฏิบัติ ดังนี้

(๑) กรณียังไม่มีฟ้องร้องคดีผู้กู้ยืมต่อศาล ให้ผู้กู้ยืมที่จะขอประนอมหนี้ทำสัญญาประนีประนอมยอมความ หรือบันทึกข้อตกลงต่อทำสัญญาผู้กู้ยืมเงินเดิม

(๒) กรณีมีการฟ้องร้องคดีผู้กู้ยืมต่อศาลแล้ว ให้ผู้กู้ยืมที่จะขอประนอมหนี้ทำสัญญาประนีประนอมยอมความต่อศาล

(๓) กรณีที่ศาลมีคำพิพากษาคดีแล้วอยู่ระหว่างบังคับคดี ให้ทำหนังสือแจ้งให้ลูกหนี้ตามคำพิพากษาชำระหนี้ตามที่ขอผ่อนผันการบังคับคดีภายในระยะเวลาที่กำหนด (ไม่เกินอายุความบังคับคดี)





โดยกรณีการทำสัญญาประนีประนอมยอมความ หรือบันทึกข้อตกลงต่อท้ายสัญญากู้ยืมเงินเดิมตามข้อ ๕ (๑) หรือทำสัญญาประนีประนอมยอมความตามข้อ ๕ (๒) ให้ระบุเงื่อนไขในสัญญาประนีประนอมยอมความ หรือบันทึกข้อตกลงต่อท้ายสัญญากู้ยืมเงินเดิมดังกล่าวว่า “หากผู้กู้ยืมผิดนัดชำระหนี้งวดใดงวดหนึ่งให้สัญญาประนีประนอมยอมความ หรือบันทึกข้อตกลงต่อท้ายสัญญากู้ยืมเงินเดิมเป็นอันระงับสิ้นลงและกลับไปบังคับตามสัญญากู้ยืมเงินเดิมต่อไป”

ข้อ ๖ การประนอมหนี้หรือการผ่อนผันการบังคับคดีตาม ข้อ ๔ และข้อ ๕ ผู้กู้ยืมต้องชำระหนี้เงินต้นที่ค้างชำระที่เหลือทั้งหมด ส่วนดอกเบี้ยต้องชำระเป็นจำนวนเงินไม่น้อยกว่าครึ่งหนึ่งของดอกเบี้ยที่ผู้กู้ยืมค้างชำระอยู่กับ สป.กษ. ให้เสร็จสิ้นในคราวเดียวกัน

หากผู้กู้ยืมไม่สามารถชำระดอกเบี้ยได้ตามวรรคหนึ่ง หรือไม่สามารถชำระเงินต้นพร้อมดอกเบี้ยให้เสร็จสิ้นในคราวเดียวกัน ให้อยู่ในดุลพินิจของคณะกรรมการที่จะพิจารณากำหนดเงื่อนไขข้อตกลงเป็นกรณีๆ ไป

ข้อ ๗ ในกรณีที่คณะกรรมการได้มีมติเห็นชอบให้ลูกหนี้ปฏิบัติตามเงื่อนไขใน ข้อ ๖ วรรคสองแล้วหากต่อมาลูกหนี้ไม่ปฏิบัติให้เป็นไปตามเงื่อนไขดังกล่าวให้ดำเนินการ ดังนี้

(๑) ให้สัญญาประนีประนอมยอมความหรือบันทึกข้อตกลงต่อท้ายสัญญากู้ยืมเงินเดิมตามข้อ ๕ (๑) เป็นอันระงับสิ้นลง และให้ไปดำเนินการบังคับตามสัญญากู้ยืมเงินเดิมต่อไป หรือ

(๒) ให้สัญญาประนีประนอมยอมความตามข้อ ๕ (๒) เป็นอันระงับสิ้นลง และให้ไปดำเนินการบังคับตามสัญญากู้ยืมเงินเดิมต่อไป หรือ

(๓) ให้บังคับคดีตามคำพิพากษาตามข้อ ๕ (๓) ต่อไป

ข้อ ๘ เมื่อคณะกรรมการได้มีมติให้ตัดหนี้สูญจากบัญชีลูกหนี้หรือมีมติเห็นชอบให้ประนอมหนี้หรือผ่อนผันการบังคับคดี ให้คณะกรรมการรายงานให้ สป.กษ. ทราบด้วยในเดือนถัดไปเพื่อรวบรวมเรื่องเสนอให้กระทรวงการคลังทราบต่อไป





**หลักเกณฑ์การใช้บุคคลค่าประกันร่วม
ในการขอกู้เงินกองทุนหมุนเวียน
ตามระเบียบสำนักนายกรัฐมนตรี ว่าด้วยกองทุนหมุนเวียน
เพื่อการกู้ยืมแก่เกษตรกรและผู้ยากจน พ.ศ.๒๕๔๖
มติ กชก. ครั้งที่ ๑/๒๕๕๑ เมื่อวันที่ ๒๕ มกราคม ๒๕๕๑**

๑. ให้ข้าราชการพลเรือนระดับ ๓-๕ หรือข้าราชการอื่นที่เทียบเท่า ทำสัญญาค้ำประกันเงินกู้ได้ในวงเงินไม่เกิน ๖๐,๐๐๐ บาท
๒. ให้ข้าราชการพลเรือนระดับ ๖ ขึ้นไป หรือข้าราชการอื่นที่เทียบเท่าทำสัญญาค้ำประกันเงินกู้ได้ในวงเงินไม่เกินกว่า ๑๐๐,๐๐๐ บาท ถ้าเกินกว่า ๑๐๐,๐๐๐ บาท ให้อยู่ในดุลพินิจของ กชก. แต่ต้องไม่เกินกว่าร้อยละ ๓๐ ของจำนวนเงินที่ให้กู้ที่บุคคลนั้นจะค้ำประกัน
๓. ให้พนักงานรัฐวิสาหกิจทำสัญญาค้ำประกันเงินกู้ได้ในทำนองเดียวกับข้าราชการอื่นตามที่ระบุไว้ในข้อ ๑-๒
๔. ให้สมาชิกรัฐสภาและข้าราชการการเมือง ทำสัญญาค้ำประกันเงินกู้ได้ในวงเงินไม่เกิน ๑๐๐,๐๐๐ บาท ถ้าเกินกว่า ๑๐๐,๐๐๐ บาทให้อยู่ในดุลพินิจของ กชก. แต่ต้องไม่เกินร้อยละ ๓๐ ของจำนวนเงินที่ให้กู้ที่บุคคลนั้นจะค้ำประกัน
๕. ในกรณีที่ไม้อาจใช้บุคคลตามข้อ ๑-๔ มาเป็นผู้ค้ำประกันเงินกู้ได้ ให้ใช้บุคคลทั่วไปตามที่ กชก. เห็นสมควรเป็นผู้ค้ำประกันเงินกู้ได้ในวงเงินไม่เกิน ๖๐,๐๐๐ บาท
๖. ในกรณีที่ใช้บุคคลตามข้อ ๑-๕ มาเป็นผู้ค้ำประกันเงินกู้แล้วยังไม่เป็นการเพียงพอ ให้ใช้บุคคลตามข้อ ๑-๕ เป็นการเพิ่มเติมได้ ตามจำนวนที่บุคคลนั้นจะค้ำประกันตามหลักเกณฑ์ข้อ ๑-๕
๗. ให้ผู้ที่ขอทำสัญญาค้ำประกันตามข้อ ๑-๔ เสนอหนังสือรับรองจากต้นสังกัด แสดงสถานะระดับ อัตรารับเงินเดือน และหากมีภาระผูกพันในการทำสัญญาค้ำประกันเงินกู้อื่นอยู่ก็ให้แสดงภาระผูกพันนั้นด้วย
๘. ผู้ค้ำประกันเงินกู้ตามข้อ ๑-๖ คนหนึ่งค้ำประกันผู้กู้ได้ไม่เกิน ๑ ราย และจะต้องมิใช่ผู้ที่เป็นกรรมการหรืออนุกรรมการใน กชก. หรือ อชก. ใดๆ





หลักเกณฑ์และวิธีปฏิบัติในการให้ความช่วยเหลือเกษตรกร และผู้ยากจนผู้เป็นลูกหนี้กองทุนหมุนเวียนเพื่อการกู้ยืม แก่เกษตรกรและผู้ยากจนกรณีประสบภัยธรรมชาติหรือภัยพิบัติ

๑. คุณสมบัติของผู้ได้รับความเสียหาย

เป็นเกษตรกรหรือผู้ยากจนผู้เป็นลูกหนี้กองทุนหมุนเวียนฯ ซึ่งประสบภัยธรรมชาติหรือภัยพิบัติ และพืชผลหรือผลผลิตทางการเกษตรกรรม หรือที่อยู่อาศัยได้รับความเสียหายเนื่องจากภัยธรรมชาติหรือภัยพิบัติทั้งหมดหรือเป็นส่วนใหญ่ และได้รับความเดือดร้อนจากความเสียหายดังกล่าว

๒. การพิจารณาความเสียหายของเกษตรกรและผู้ยากจน

๒.๑ กรณีลูกหนี้กองทุนหมุนเวียนฯ เป็นเกษตรกร เมื่อภายหลังประสบภัยธรรมชาติหรือภัยพิบัติ ปรากฏว่ามีรายได้รวมทั้งสิ้น (รายได้การเกษตรรวมกับรายได้นอกการเกษตรสุทธิ) เท่ากับหรือต่ำกว่าค่าใช้จ่าย (ค่าใช้จ่ายการเกษตรรวมกับค่าใช้จ่ายในครัวเรือน) ถือว่าเกษตรกรรายนั้นได้รับความเสียหายเป็นส่วนใหญ่สมควรได้รับความช่วยเหลือ หรือที่อยู่อาศัยเสียหายเป็นส่วนใหญ่ และไม่มีส่วนราชการหรือภาคเอกชนให้ความช่วยเหลือในเรื่องดังกล่าว หรือมีแต่ไม่เพียงพอ

๒.๒ กรณีลูกหนี้กองทุนหมุนเวียนฯ เป็นผู้ยากจนซึ่งประกอบอาชีพอื่น เมื่อภายหลังประสบภัยธรรมชาติหรือภัยพิบัติแล้วปรากฏว่ามีรายได้รวมทั้งสิ้นเท่ากับหรือต่ำกว่าค่าใช้จ่าย (ค่าใช้จ่ายในการประกอบอาชีพรวมกับค่าใช้จ่ายในครัวเรือน) ถือว่าเป็นผู้เสียหายเป็นส่วนใหญ่สมควรได้รับความช่วยเหลือ หรือที่อยู่อาศัยเสียหายเป็นส่วนใหญ่ และไม่มีส่วนราชการหรือภาคเอกชนให้การช่วยเหลือในเรื่องดังกล่าว หรือมีแต่ไม่เพียงพอ

๓. การให้ความช่วยเหลือโดยงดและหรือลดดอกเบี้ยเงินกู้ตามสัญญาเดิมที่มีอยู่ก่อนประสบภัยธรรมชาติหรือภัยพิบัติ

ในปีที่ประสบภัยธรรมชาติหรือภัยพิบัติให้งดคิดดอกเบี้ยเงินกู้เป็นเวลา ๑ ปี และในปีถัดไปให้ลดดอกเบี้ยเงินกู้จากเดิมร้อยละ ๒ ต่อปี จากอัตราดอกเบี้ยที่ต้องชำระในปัจจุบันเป็นเวลา ๒ ปี สำหรับกรณีที่อัตราดอกเบี้ยที่ต้องชำระในปัจจุบันต่ำกว่าร้อยละ ๒ ในปีถัดไปให้งดคิดดอกเบี้ยเป็นเวลาอีก ๒ ปี





๔. วิธีดำเนินการช่วยเหลือ

๔.๑ ให้ธนาคารเพื่อการเกษตรและสหกรณ์การเกษตร (ธ.ก.ส.) หรือ ธ.ก.ส. สาขาอำเภอ หรือ ธ.ก.ส. สำนักงานใหญ่ แล้วแต่กรณี สํารวจและรวบรวมรายชื่อลูกหนี้กองทุนหมุนเวียนฯ ผู้ได้รับความเสียหายจากภัยธรรมชาติหรือภัยพิบัติ และอยู่ในข่ายที่จะให้ความช่วยเหลือตามหลักเกณฑ์ดังกล่าวพร้อมรายละเอียดข้อมูลเกี่ยวกับความเสียหายตามข้อ ๒ และเรื่องเดิม ส่งให้สำนักงานปลัดกระทรวงเกษตรและสหกรณ์ (สป.กษ.) สำนักงานเกษตรและสหกรณ์จังหวัด สำนักงานเกษตรอำเภอ จังหวัดหรืออำเภอ แล้วแต่กรณี เพื่อนำเสนอ อชก.ส่วนกลาง อชก.ส่วนจังหวัด หรือ อชก.ส่วนอำเภอ ซึ่งเป็นผู้อนุมัติคําคอู้เงินให้แก่ลูกหนี้ผู้ได้รับความเสียหายจากภัยธรรมชาติหรือภัยพิบัติดังกล่าวพิจารณาต่อไป

๔.๒ เมื่อ สป.กษ. สำนักงานเกษตรและสหกรณ์จังหวัด สำนักงานเกษตรอำเภอ จังหวัดหรืออำเภอ แล้วแต่กรณีได้รับเรื่องตาม ๔.๑ ให้นำเสนอที่ประชุม อชก. เพื่อพิจารณาอนุมัติให้คงและหรือลดดอกเบี้ยตามหลักเกณฑ์ดังกล่าว

๔.๓ ให้สป.กษ. สำนักงานเกษตรและสหกรณ์จังหวัด สำนักงานเกษตรอำเภอ จังหวัดหรืออำเภอ แจ้งผลการพิจารณาอนุมัติของ อชก. ตาม ๔.๒ พร้อมกับเรื่องเดิมส่งให้ ธ.ก.ส. สาขาหรือ ธ.ก.ส. สาขาอำเภอ หรือ ธ.ก.ส. สำนักงานใหญ่ แล้วแต่กรณีทราบ เพื่อดำเนินการตามนํยมติ อชก. นั้นๆ ต่อไป

๔.๔ เมื่อสำนักงานเกษตรและสหกรณ์จังหวัด สำนักงานเกษตรอำเภอ จังหวัดหรืออำเภอดำเนินการตาม ๔.๓ แล้ว ให้แจ้งผลการดำเนินการให้ สป.กษ. ทราบ เพื่อประมวลเรื่องรายงานให้ กชก.ทราบต่อไป

๔.๕ กรณีที่ ธ.ก.ส. สาขา หรือ ธ.ก.ส. สาขาอำเภอ หรือ ธ.ก.ส. สำนักงานใหญ่ ดำเนินการตามนํยมติ อชก. โดยคงหรือลดดอกเบี้ยตามหลักเกณฑ์ดังกล่าวแล้ว ให้รายงานให้ สป.กษ. ทราบเพื่อนำเสนอ กชก. ทราบต่อไป





ที่...../.....วันที่.....

เรียน () ผอ.ฝ.

() ผอ.กคก.

เพื่อโปรดทราบ

ลงชื่อ

ผู้จัดการสาขา

จ.ก.ส. สาขา.....

จังหวัด.....

แบบรายงานสรุป

๑. การดำเนินการให้ความช่วยเหลือเกษตรกร
และผู้ยากจน ผู้กู้ยืมเงินกองทุนหมุนเวียนของ สป.กษ.
ที่ประสบภัยธรรมชาติหรือภัยพิบัติ (อุทกภัย ปี.....)
ประจำไตรมาสที่.....ปี พ.ศ.

หน่วย : พันบาท

การดำเนินการเพื่อให้ถึงดและลดดอกเบี้ย	กองทุนหมุนเวียนฯ สป.กษ. พ.ศ.๒๕๔๖		
	จำนวน (ราย)	ต้นเงินกู้ คงเหลือ	ดอกเบี้ย ค้างชำระ
๑.๑ การสำรวจผู้เสียหายเพื่อเสนอ อชก. พิจารณา ให้ความช่วยเหลือ			
(๑)อชก.ส่วนกลาง			
อำเภอ.....			
อำเภอ.....			
อำเภอ.....			
อำเภอ.....			
(๒)อชก.ส่วนจังหวัด			
อำเภอ.....			
อำเภอ.....			
อำเภอ.....			
อำเภอ.....			
(๓)อชก.ส่วนอำเภอ			
อำเภอ.....			
อำเภอ.....			
อำเภอ.....			
อำเภอ.....			
อำเภอ.....			
รวม			





การดำเนินการเพื่อให้รด และลดดอกเบี้ย	กองทุนหมุนเวียนฯ สป.กษ. พ.ศ.๒๕๕๖					
	(๑) งดดอกเบี้ย ปี พ.ศ.		(๒) ลดดอกเบี้ย ปี พ.ศ.		(๓) ลดดอกเบี้ย ปี พ.ศ.	
	จำนวน เป็นเงิน	(ราย) (บาท)	จำนวน เป็นเงิน	(ราย) (บาท)	จำนวน เป็นเงิน	(ราย) (บาท)
๑.๒ การดำเนินการตามมติ อชก. งด และลดดอกเบี้ย						
(๑) อชก. ส่วนกลาง						
อำเภอ.....						
อำเภอ.....						
อำเภอ.....						
อำเภอ.....						
อำเภอ.....						
(๒) อชก. ส่วนจังหวัด						
อำเภอ.....						
อำเภอ.....						
อำเภอ.....						
อำเภอ.....						
อำเภอ.....						
(๓) อชก. ส่วนอำเภอ						
อำเภอ.....						
อำเภอ.....						
อำเภอ.....						
อำเภอ.....						
อำเภอ.....						
รวม						





๒. ปัญหาอุปสรรคในการดำเนินงาน แนวทางแก้ไข และข้อเสนอแนะ

๒.๑ ปัญหาอุปสรรค.....

.....

.....

.....

๒.๒ แนวทางแก้ไข.....

.....

.....

.....

๒.๓ ข้อเสนอแนะ.....

.....

.....

.....

ลงชื่อ.....ผู้ทำ

(.....)

ตำแหน่ง.....

ลงชื่อ.....ผู้ตรวจ

(.....)

ตำแหน่ง.....





หลักเกณฑ์ขอประนอมหนี้ของเกษตรกรและผู้ยากจน ที่ขอกู้เงินจากกองทุนหมุนเวียนเพื่อการกู้ยืมแก่เกษตรกรและผู้ยากจน เพื่อนำไปชำระหนี้ที่มีอยู่กับธนาคาร หรือสถาบันการเงิน

๑. คุณสมบัติของผู้ประนอมหนี้

(๑) วงเงินที่ให้กู้จากกองทุนหมุนเวียนฯ ได้ไม่เกินรายละ ๒,๕๐๐,๐๐๐ บาท

(๒) ผ่านการวิเคราะห์คุณสมบัติจากคณะกรรมการช่วยเหลือเกษตรกรและผู้ยากจน

(กชก.)

(๓) เป็นหนี้ที่ถูกธนาคารหรือสถาบันการเงินฟ้องดำเนินคดี และศาลมีคำพิพากษาถึงที่สุดให้ชำระหนี้ก่อนวันที่ ๓๑ ธันวาคม ๒๕๕๓

๒. หลักเกณฑ์การประนอมหนี้

๒.๑ หนี้ NPL (หนี้ที่ไม่ก่อให้เกิดรายได้)

๒.๑.๑ กรณีหลักประกันไม่คุ้มหนี้เมื่อเทียบมูลค่าหลักประกันกับเงินต้นคงค้างธนาคารหรือสถาบันการเงินประนอมหนี้โดยให้เกษตรกรและผู้ยากจนชำระหนี้กับธนาคารหรือสถาบันการเงินร้อยละ ๘๐ ของเงินต้นคงค้างรวมทั้งค่าใช้จ่ายที่เกิดขึ้นจริงที่ธนาคารหรือสถาบันการเงินจ่ายแทนลูกหนี้ เงินต้นที่เหลือเดิมร้อยละ ๒๐ กับดอกเบี้ยที่เหลือเดิมยกเลิกทั้งหมด

๒.๑.๒ กรณีหลักประกันคุ้มหนี้เมื่อเทียบมูลค่าหลักประกันกับเงินต้นคงค้างธนาคารหรือสถาบันการเงินประนอมหนี้โดยให้เกษตรกรและผู้ยากจนชำระหนี้กับธนาคารหรือสถาบันการเงินร้อยละ ๑๐๐ ของเงินต้นคงค้างพร้อมชำระดอกเบี้ยร้อยละ ๕ ของต้นเงินคงค้าง นับแต่วันผิต้นชำระหนี้จนถึงวันที่ธนาคารหรือสถาบันการเงินแจ้งภาระหนี้และค่าใช้จ่ายให้ กชก. ทราบโดยยกเว้นดอกเบี้ยหลังจากวันที่ธนาคารหรือสถาบันการเงินแจ้งภาระหนี้จนถึงวันชำระหนี้ เป็นระยะเวลา ๓ เดือน ระยะเวลาที่เกินจาก ๓ เดือน ให้เกษตรกรและผู้ยากจนชำระดอกเบี้ยร้อยละ ๕ จนถึงวันที่ กชก. ชำระหนี้ รวมทั้งค่าใช้จ่ายที่เกิดขึ้นจริงที่ธนาคารหรือสถาบันการเงินจ่ายแทนลูกหนี้ ดอกเบี้ยที่เหลือเดิมยกเลิกทั้งหมด





๒.๒ หนี้ NPA และหนี้ที่หลีกเลี่ยงจากการขายทอดตลาด (หนี้สถาบันการเงินซื้อหลัก ทรัพย์จากการขายทอดตลาด)

๒.๒.๑ กรณี ไม่มีหนี้เงินต้นคงค้างกับธนาคาร หรือสถาบันการเงิน

ธนาคารหรือสถาบันการเงินประนอมหนี้โดยให้เกษตรกรและผู้ยากจนชำระหนี้
กับธนาคารหรือสถาบันการเงินเป็นหนี้ต้นเงิน NPA (ราคาซื้อทรัพย์สินจากการขายทอดตลาด + ค่าใช้จ่าย
ต่างๆ) รวมกับดอกเบี้ยร้อยละ ๗.๕ นับแต่วันที่ธนาคารหรือสถาบันการเงินซื้อทรัพย์สินจากการ
ขายทอดตลาดจนถึงวันที่ธนาคาร หรือสถาบันการเงินแจ้งภาระหนี้และค่าใช้จ่ายให้ กชก. ทราบ
โดยยกเว้นดอกเบี้ยหลังจากวันที่ธนาคาร หรือสถาบันการเงินแจ้งภาระหนี้จนถึงวันชำระหนี้เป็น
ระยะเวลา ๓ เดือน ระยะเวลาที่เกินจาก ๓ เดือน ให้เกษตรกรและผู้ยากจนชำระดอกเบี้ยร้อยละ ๗.๕
จนถึงวันที่ธนาคารหรือสถาบันการเงินขายหนี้แก่ กชก. และดอกเบี้ยที่เหลือเดิมยกเลิกทั้งหมด
ค่าใช้จ่ายในการโอนกรรมสิทธิ์เป็นของเกษตรกรและผู้ยากจนที่ขอกู้เงิน ภาษีเงินได้และภาษีธุรกิจเฉพาะ
เป็นค่าใช้จ่ายของสถาบันการเงินผู้ขาย NPA

๒.๒.๒ กรณีมีหนี้เงินต้นคงค้างจากการซื้อทรัพย์สิน NPA ของธนาคารหรือสถาบัน
การเงิน

(๑) กรณีไม่มีหลักประกันหรือมีหลักประกันแต่ไม่คุ้มหนี้เมื่อเทียบมูลค่า
หลักประกันกับเงินต้นคงค้าง

ธนาคารหรือสถาบันการเงินประนอมหนี้โดยให้เกษตรกรและผู้ยากจน
ชำระหนี้ กับธนาคารหรือสถาบันการเงินร้อยละ ๘๐ ของเงินต้นคงค้าง พร้อมค่าใช้จ่ายที่เกิดขึ้นจริงที่
สถาบันการเงินจ่ายให้ลูกหนี้ เงินต้นที่เหลือร้อยละ ๒๐ และดอกเบี้ยที่เหลือเดิมยกเลิกทั้งหมด ค่าใช้จ่าย
ในการโอนกรรมสิทธิ์เป็นของเกษตรกรและผู้ยากจนที่ขอกู้เงิน ภาษีเงินได้และภาษีธุรกิจเฉพาะเป็น
ค่าใช้จ่ายของธนาคารหรือสถาบันการเงินผู้ขาย NPA

(๒) กรณีหลักประกันคุ้มหนี้เมื่อเทียบมูลค่าหลักประกันกับเงินต้นคงค้าง
ธนาคารหรือสถาบันการเงินประนอมหนี้โดยให้เกษตรกรและผู้ยากจน
ชำระหนี้กับธนาคารหรือสถาบันการเงินร้อยละ ๑๐๐ ของเงินต้นคงค้างพร้อมดอกเบี้ยร้อยละ ๕
ของเงินต้นคงค้าง นับตั้งแต่วันที่ผิดนัดชำระหนี้จนถึงวันที่ ธนาคารหรือสถาบันการเงินแจ้งภาระหนี้และ
ค่าใช้จ่ายให้ กชก.ทราบ โดยยกเว้นดอกเบี้ยหลังจากวันที่ธนาคารหรือสถาบันการเงินแจ้งภาระหนี้จนถึง
วันชำระหนี้เป็นระยะเวลา ๓ เดือน ระยะเวลาที่เกินจาก ๓ เดือน ให้เกษตรกรและผู้ยากจนชำระ
ดอกเบี้ยร้อยละ ๕ จนถึงวันที่ กชก. ชำระหนี้ และดอกเบี้ยที่เหลือเดิมยกเลิกทั้งหมด ค่าใช้จ่ายในการ
โอนกรรมสิทธิ์เป็นของเกษตรกรและผู้ยากจนที่ขอกู้เงิน ภาษีเงินได้และภาษีธุรกิจเฉพาะเป็นค่าใช้จ่าย
ของธนาคารหรือสถาบันการเงินผู้ขาย NPA





ขั้นตอนการดำเนินการตามหลักเกณฑ์ขอประนอมหนี้ของเกษตรกรและผู้ยากจน ที่ขอกู้เงินจากกองทุนหมุนเวียนฯ เพื่อนำไปชำระหนี้ที่มีอยู่กับธนาคารพาณิชย์ หรือสถาบันการเงิน

ระหว่าง

สำนักงานปลัดกระทรวงเกษตรและสหกรณ์ โดยสำนักบริหารกองทุนเพื่อช่วยเหลือเกษตรกรและรับเรื่องร้องเรียน (สกร.)

กับธนาคารพาณิชย์ หรือสถาบันการเงิน

(ระยะเวลาดำเนินการรวม ๙๐ วัน รวมวันเสาร์-อาทิตย์ วันหยุดราชการและวันหยุดนักขัตฤกษ์)

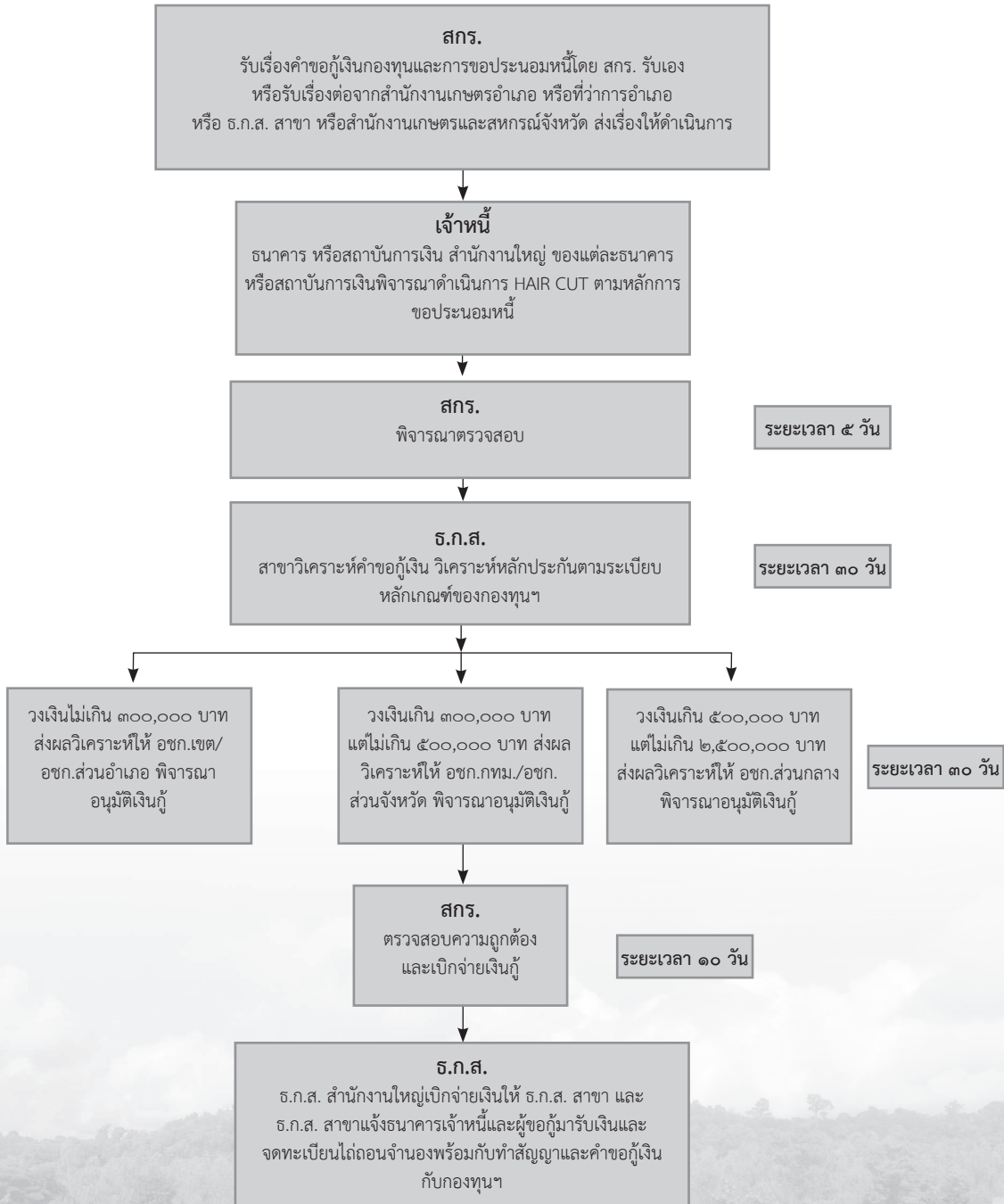



สนง.เกษตรและสหกรณ์จังหวัดในฐานะฝ่ายเลขานุการ อชก.ส่วนจังหวัด/กทม.

รับเรื่องวันที่.....

เสนอที่ประชุม/หรือประธานอนุมัติวันที่.....

ส่งออกวันที่.....

หมายเหตุ.....

สกร. สป.กษ. ในฐานะฝ่ายเลขานุการ อชก.ส่วนกลาง

รับเรื่องวันที่.....

เสนอที่ประชุม/หรือประธานอนุมัติวันที่.....

ส่งออกวันที่.....

หมายเหตุ.....

ขั้นตอนที่ ๕ รับเรื่องต่อจากขั้นตอนที่ ๔ การตรวจสอบและการอนุมัติเบิกจ่ายเงินกู้ (๑๕ วันทำการ)

สกร. สป.กษ.

รับวันที่.....ส่งออกวันที่.....

หมายเหตุ.....

ขั้นตอนที่ ๖ รับเรื่องต่อจากขั้นตอนที่ ๕ การโอนเงินกู้ให้ ธ.ก.ส. สาขา (๔ วันทำการ)

ธ.ก.ส. สำนักงานใหญ่

รับวันที่.....ส่งออกวันที่.....

หมายเหตุ.....

ขั้นตอนที่ ๗ รับเรื่องต่อจากขั้นตอนที่ ๖ การจ่ายเงินกู้และแจ้งผู้ขอกู้/เจ้าหน้าที่มาไถ่ถอนและทำสัญญา
จำนองที่ดินกับกองทุน (๑๐ วันทำการ)

ธ.ก.ส. สาขา

รับวันที่.....ส่งออกวันที่.....

หมายเหตุ.....





คำอธิบายวิธีการกรอรายละเอียด

ขั้นตอนที่ ๑ การรับคำขอกู้ (๖ วันทำการ) ให้องค์กรตามข้อ ๑ ที่มีหน้าที่รับคำขอกู้เงินที่จะเข้ามาทุกช่องทาง เช่น เกษตรกรและผู้ยากจนมาขอความช่วยเหลือด้วยตนเองที่สำนักงาน เป็นหนังสือที่ส่งทางจดหมาย ฯลฯ ให้เจ้าหน้าที่ของแต่ละหน่วยงานที่มีหน้าที่รับเรื่องต่อข้อ ๑ ทำเครื่องหมายในช่อง ลงวันที่ที่รับเรื่อง และดำเนินการสอบสวนและบันทึกคำขอกู้ตามแบบเบื้องต้น กรณีร้องเรียนด้วยตนเองหรือการตรวจสอบจากหนังสือที่ส่งทางจดหมายว่าอยู่ในหลักเกณฑ์ตามระเบียบหรือไม่ หากอยู่ในหลักเกณฑ์ตามระเบียบเห็นสมควรให้ความช่วยเหลือให้ดำเนินการลงวันที่ส่งออก เพื่อส่งให้หน่วยงานตามขั้นตอนที่ ๒ ดำเนินการต่อไป (ทั้งนี้ในขั้นตอนที่ ๑ ให้ดำเนินการให้แล้วเสร็จภายใน ๖ วันทำการ นับตั้งแต่วันที่รับเรื่องจากเกษตรกรและผู้ยากจนที่มาร้องเรียนด้วยตนเองที่สำนักงานหรือทางจดหมาย)

ขั้นตอนที่ ๒ การสอบสวนข้อเท็จจริงและการไกล่เกลี่ยประนอมหนี้ทำสัญญาประนีประนอมยอมความ (๑๕ วันทำการ) ให้องค์กรตามขั้นตอนที่ ๑ ทำเครื่องหมาย และลงวันที่ที่รับเรื่องจากหน่วยงานตามขั้นตอนที่ ๑ และดำเนินการสอบสวนข้อเท็จจริงไกล่เกลี่ยประนอมหนี้คู่กรณีและทำสัญญาประนีประนอมยอมความไว้ที่อำเภอเพื่อเป็นหลักฐาน เมื่อดำเนินการแล้วเสร็จลงวันที่ส่งออกเพื่อส่งให้หน่วยงานตามขั้นตอนที่ ๓ ดำเนินการต่อไป (ทั้งนี้ในขั้นตอนที่ ๒ ให้ดำเนินการให้แล้วเสร็จภายใน ๑๕ วันทำการ นับตั้งแต่วันที่รับเรื่องจากหน่วยงานตามขั้นตอนที่ ๑)

ขั้นตอนที่ ๓ การวิเคราะห์คำขอกู้เงินและการประเมินราคาหลักทรัพย์ (๒๐ วันทำการ) ให้องค์กรตามขั้นตอนที่ ๓ ทำเครื่องหมาย และลงวันที่ที่รับเรื่องจากหน่วยงานตามขั้นตอนที่ ๒ แล้วดำเนินการวิเคราะห์คำขอกู้เงินประเมินราคาหลักทรัพย์ที่จะขอกู้เงินไปก่อนเมื่อดำเนินการแล้วเสร็จลงวันที่ส่งออกเพื่อส่งให้หน่วยงานตามขั้นตอนที่ ๔ ดำเนินการต่อไป (ทั้งนี้ในขั้นตอนที่ ๓ ให้ดำเนินการให้แล้วเสร็จภายใน ๒๐ วันทำการ นับตั้งแต่วันที่รับเรื่องจากหน่วยงานตามขั้นตอนที่ ๒)

ขั้นตอนที่ ๔ การพิจารณาอนุมัติเงินกู้ (๒๐ วันทำการ) ให้องค์กรตามขั้นตอนที่ ๔ ทำเครื่องหมาย และลงวันที่ที่รับเรื่องจากหน่วยงานตามขั้นตอนที่ ๓ แล้วนำเสนอที่ประชุม ออก. ส่วนต่างๆ ตามคำสั่งที่ กชก. ที่ได้มอบอำนาจให้พิจารณาอนุมัติเงินกู้แล้ว ลงวันที่ที่ประชุมมีมติเมื่อดำเนินการเสร็จแล้วลงวันที่ส่งออกเพื่อส่งให้หน่วยงานตามขั้นตอนที่ ๕ ดำเนินการต่อไป (ทั้งนี้ในขั้นตอนที่ ๔ ให้ดำเนินการให้แล้วเสร็จภายใน ๒๐ วันทำการ นับตั้งแต่วันที่รับเรื่องจากหน่วยงานตามขั้นตอนที่ ๓)

ขั้นตอนที่ ๕ การตรวจสอบและการอนุมัติเบิกจ่ายกู้เงิน (๑๕ วันทำการ) ให้องค์กรตามขั้นตอนที่ ๕ ทำเครื่องหมาย และลงวันที่ที่รับเรื่องจากหน่วยงานตามขั้นตอนที่ ๔ แล้วดำเนินการตรวจสอบความถูกต้องการอนุมัติเงินกู้อีกครั้งหนึ่งแล้วนำเสนอขออนุมัติการเบิกจ่ายเงินกู้ จัดทำใบถอนเงิน เมื่อดำเนินการแล้วเสร็จลงวันที่ส่งออก เพื่อส่งให้หน่วยงานตามขั้นตอนที่ ๖ ดำเนินการต่อไป (ทั้งนี้ในขั้นตอนที่ ๕ ให้ดำเนินการให้แล้วเสร็จภายใน ๑๕ วันทำการ นับตั้งแต่วันที่รับเรื่องจากหน่วยงานตามขั้นตอนที่ ๔)





ขั้นตอนที่ ๖ การโอนเงินกู้ให้ ธ.ก.ส.สาขา (๔ วันทำการ) ให้นำหน่วยงานตามขั้นตอนที่ ๖ ทำเครื่องหมาย  และลงวันที่ที่รับเรื่องจากหน่วยงานตามขั้นตอนที่ ๕ แล้วดำเนินการโอนเงินกู้ให้ ธ.ก.ส.สาขา ตามภูมิลำเนาของผู้ขอกู้ เมื่อดำเนินการแล้วเสร็จลงวันที่ที่ส่งออกไปให้หน่วยงานตามขั้นตอนที่ ๗ ดำเนินการต่อไป (ทั้งนี้ในขั้นตอนที่ ๖ ให้ดำเนินการให้แล้วเสร็จภายใน ๔ วันทำการ นับตั้งแต่วันที่รับเรื่องจากหน่วยงานตามขั้นตอนที่ ๕)

ขั้นตอนที่ ๗ การจ่ายเงินกู้และแจ้งผู้ขอกู้/เจ้าหนี้มาไถ่ถอน และทำสัญญาจำนองที่ดินกับกองทุน (๑๐ วันทำการ) ให้นำหน่วยงานตามขั้นตอนที่ ๖ ทำเครื่องหมาย  และลงวันที่ที่รับเรื่องจากหน่วยงานตามขั้นตอนที่ ๖ แล้วแจ้งผู้ขอกู้/เจ้าหนี้มาไถ่ถอน และทำสัญญาจำนองที่ดินกับกองทุนหมุนเวียนฯ แล้วลงวันที่ดำเนินการแล้วเสร็จ เพื่อแจ้งให้ สป.กษ. ทราบต่อไป (ทั้งนี้ในขั้นตอนที่ ๗ ให้ดำเนินการให้แล้วเสร็จภายใน ๑๐ วันทำการ นับตั้งแต่วันที่รับเรื่องจากหน่วยงานตามขั้นตอนที่ ๖)

หมายเหตุ : กรณีที่ไม่สามารถดำเนินการตามกรอบเวลาที่กำหนดในแต่ละขั้นตอนได้ ให้นำหน่วยงานแต่ละขั้นตอนลงเหตุขัดข้องไว้ในช่องหมายเหตุ





กฎกระทรวง ว่าด้วยการไถ่เกลี้ยและประណอมข้อพิพาททางแพ่ง พ.ศ. ๒๕๕๓

อาศัยอำนาจตามความในมาตรา ๖๑/๒ วรรคหก แห่งพระราชบัญญัติระเบียบบริหารราชการแผ่นดิน พ.ศ.๒๕๓๔ ซึ่งแก้ไขเพิ่มเติมโดยพระราชบัญญัติระเบียบบริหารราชการแผ่นดิน (ฉบับที่ ๗) พ.ศ.๒๕๕๐ นายกรัฐมนตรีออกกฎกระทรวง ไว้ดังต่อไปนี้

ข้อ ๑ กฎกระทรวงนี้ให้ใช้บังคับเมื่อพ้นกำหนดหนึ่งร้อยยี่สิบวันนับแต่วันประกาศในราชกิจจานุเบกษาเป็นต้นไป เว้นแต่ข้อ ๒๘ ให้ใช้บังคับตั้งแต่วันประกาศในราชกิจจานุเบกษาเป็นต้นไป

ข้อ ๒ ในกฎกระทรวงนี้

“ข้อพิพาท” หมายความว่า ข้อพิพาททางแพ่งเกี่ยวกับที่ดิน มรดก และข้อพิพาททางแพ่งอื่นที่มีทุนทรัพย์ไม่เกินสองแสนบาทหรือมากกว่านั้น ตามที่กำหนดในพระราชกฤษฎีกา

“อำเภอ” หมายความว่า รวมถึง กิ่งอำเภอ

“นายอำเภอ” หมายความว่า ปลัดอำเภอผู้เป็นหัวหน้าประจำกิ่งอำเภอ

“พนักงานอัยการประจำจังหวัด” หมายความว่า ข้าราชการอัยการซึ่งดำรงตำแหน่งตั้งแต่อัยการผู้ช่วยขึ้นไปปฏิบัติหน้าที่อยู่ในจังหวัด

“บัญชีรายชื่อ” หมายความว่า บัญชีรายชื่อบุคคลที่จะทำหน้าที่เป็นผู้ไถ่เกลี้ย

“ผู้ไถ่เกลี้ย” หมายความว่า บุคคลที่ทำหน้าที่ไถ่เกลี้ยและประណอมข้อพิพาท

“ประธานคณะผู้ไถ่เกลี้ย” หมายความว่า นายอำเภอ พนักงานอัยการประจำจังหวัดหรือปลัดอำเภอที่ได้รับมอบหมาย ที่เป็นประธานคณะบุคคลผู้ทำหน้าที่ไถ่เกลี้ยและประណอมข้อพิพาท





หมวด ๑ บัญชีรายชื่อ

ข้อ ๓ ในอำเภอหนึ่งให้มีบัญชีรายชื่อ โดยจำนวนบุคคลในบัญชีรายชื่อให้เป็นไปตามที่ นายอำเภอเห็นสมควร แต่ต้องไม่น้อยกว่ายี่สิบคน

ให้นายอำเภอประกาศระยะเวลาในการรับสมัครเป็นผู้ใกล้เคียงไว้ ณ ที่ว่าการอำเภอ ที่ทำการ องค์กรปกครองส่วนท้องถิ่น ที่ทำการผู้ใหญ่บ้าน และสถานที่ที่เป็นชุมชนตามที่เห็นสมควร

ในกรณีมีเหตุอันสมควร นายอำเภอจะขยายระยะเวลาตามวรรคสองออกไปอีกก็ได้

ข้อ ๔ ผู้สมัครเป็นผู้ใกล้เคียงต้องมีคุณสมบัติและไม่มีลักษณะต้องห้าม ดังต่อไปนี้

ก. คุณสมบัติ

(๑) มีอายุไม่ต่ำกว่าสามสิบห้าปีบริบูรณ์ในวันสมัคร

(๒) มีภูมิลำเนาตามหลักฐานทะเบียนราษฎรในเขตอำเภอที่สมัคร

(๓) เป็นบุคคลที่มีความรู้หรือมีประสบการณ์เหมาะสมกับการทำหน้าที่ใกล้เคียง

และประนอมข้อพิพาท

ข. ลักษณะต้องห้าม

(๑) เป็นข้าราชการ หรือเจ้าหน้าที่อื่นของรัฐ

(๒) เป็นบุคคลล้มละลาย คนเสมือนไร้ความสามารถ หรือคนวิกลจริต หรือ จิตฟั่นเฟือนไม่สมประกอบ

(๓) เป็นผู้เคยได้รับโทษจำคุกโดยคำพิพากษาถึงที่สุดให้จำคุก เว้นแต่เป็นโทษ สำหรับความผิดที่ได้กระทำโดยประมาท หรือความผิดลหุโทษ

(๔) เป็นผู้ดำรงตำแหน่งทางการเมือง กรรมการหรือผู้ดำรงตำแหน่งอื่นซึ่ง รับผิดชอบการบริหารพรรคการเมือง ที่ปรึกษาพรรคการเมือง หรือเจ้าหน้าที่ในพรรคการเมือง

(๕) เป็นผู้เคยถูกถอดถอนให้พ้นจากบัญชีรายชื่อ

ข้อ ๕ เมื่อพ้นวันรับสมัครแล้วให้นายอำเภอรวบรวมรายชื่อผู้สมัครซึ่งมีคุณสมบัติและไม่มี ลักษณะต้องห้ามตามข้อ ๔ พร้อมทั้งประวัติย่อของแต่ละบุคคลเสนอคณะกรรมการจังหวัดพิจารณา ให้ความเห็นชอบ

ให้คณะกรรมการจังหวัดพิจารณาให้ความเห็นชอบบัญชีรายชื่อให้แล้วเสร็จภายในสามสิบวัน นับแต่วันที่ได้รับบัญชีรายชื่อจากนายอำเภอ

ให้นายอำเภอปิดประกาศบัญชีรายชื่อที่ได้รับความเห็นชอบไว้ ณ สถานที่ตามข้อ 3 วรรคสอง

ข้อ ๖ ให้ผู้ใกล้เคียงพ้นจากบัญชีรายชื่อเมื่อ

(๑) ตาย

(๒) ลาออก โดยยื่นเป็นหนังสือต่อนายอำเภอ





(ก) นายอำเภอโดยความเห็นชอบของคณะกรรมการจังหวัดสั่งให้พ้นจากบัญชีรายชื่อ เพราะขาดคุณสมบัติหรือมีลักษณะต้องห้ามตามข้อ 4

(ข) ไม่เข้าร่วมการไกล่เกลี่ยและประนอมข้อพิพาทตามกำหนดนัดหมายติดต่อกันเกิน สองครั้งโดยไม่แจ้งเหตุผลความจำเป็นต่อประธานคณะผู้ไกล่เกลี่ย

(ค) ถูกถอดถอนให้พ้นจากบัญชีรายชื่อตามข้อ 9

ข้อ ๗ ในกรณีที่บัญชีรายชื่อนี้มีจำนวนรายชื่อน้อยกว่าสี่สิบคน หรือน้อยกว่าจำนวนที่ นายอำเภอเห็นสมควร ให้นายอำเภอดำเนินการรับสมัครและจัดทำรายชื่อเพิ่มเติม ทั้งนี้ ให้นำความใน ข้อ ๓ ข้อ ๔ และข้อ ๕ มาใช้บังคับโดยอนุโลม

ข้อ ๘ ผู้ไกล่เกลี่ยต้องถือปฏิบัติตามจรรยาบรรณ ดังต่อไปนี้

(๑) ปฏิบัติหน้าที่ด้วยความเป็นกลาง อิสระ ยุติธรรม และไม่เลือกปฏิบัติ

(๒) เข้าร่วมการไกล่เกลี่ยและประนอมข้อพิพาททุกครั้ง เว้นแต่แจ้งเหตุผลความจำเป็น ล่วงหน้าให้ประธานคณะผู้ไกล่เกลี่ยทราบ

(๓) ปฏิบัติหน้าที่ด้วยความรวดเร็ว ไม่ทำให้การไกล่เกลี่ยและประนอมข้อพิพาทล่าช้า เกินสมควร

(๔) ชื่อสัตย์สุจริต ไม่เรียกรับหรือรับทรัพย์สินหรือประโยชน์อื่นใดจากคู่พิพาทหรือ บุคคลอื่นที่มีส่วนเกี่ยวข้องกับข้อพิพาท

(๕) ใช้วาจาสุภาพในขณะที่ปฏิบัติหน้าที่ไกล่เกลี่ยและประนอมข้อพิพาท

(๖) รักษาความลับที่เกี่ยวข้องกับการไกล่เกลี่ยและประนอมข้อพิพาท

(๗) ไม่ชี้ขาดข้อพิพาทหรือบีบบังคับให้คู่พิพาทฝ่ายใดฝ่ายหนึ่งหรือทั้งสองฝ่ายลง ลายมือชื่อในสัญญาประนีประนอมยอมความ

ข้อ ๙ เมื่อคู่พิพาทฝ่ายใดฝ่ายหนึ่งร้องเรียนว่าผู้ไกล่เกลี่ยผู้ใดประพฤติผิดจรรยาบรรณ ตามข้อ ๘ ให้นายอำเภอดำเนินการสอบสวนข้อเท็จจริง เมื่อผลการสอบสวนปรากฏว่ามีมูลและเป็นกรณี ประพฤติผิดจรรยาบรรณตามข้อ ๘ (๑) (๔) (๖) หรือ (๗) ให้ดำเนินการถอดถอนผู้นั้นพ้นจากบัญชี รายชื่อโดยความเห็นชอบของคณะกรรมการจังหวัด ถ้าเป็นกรณีอื่นให้ดำเนินการว่ากล่าวตักเตือน สั่งให้พ้นจากการทำหน้าที่ผู้ไกล่เกลี่ยในข้อพิพาทนั้น หรือถอดถอนให้พ้นจากบัญชีรายชื่อโดย ความเห็นชอบของคณะกรรมการจังหวัด ตามที่เห็นสมควร

ถ้าการร้องเรียนตามวรรคหนึ่ง เป็นการร้องเรียนเมื่อเริ่มต้นกระบวนการไกล่เกลี่ยไปแล้ว ให้นายอำเภอสั่งระงับการไกล่เกลี่ยไว้ก่อนจนกว่าจะทราบผลการสอบสวน และเมื่อทราบผลการ สอบสวนแล้ว ถ้าเป็นกรณีที่นายอำเภอสั่งให้ผู้ไกล่เกลี่ยนั้นพ้นจากการทำหน้าที่ผู้ไกล่เกลี่ย หรือจะ ดำเนินการถอดถอนให้พ้นจากบัญชีรายชื่อให้นายอำเภอสั่งให้คู่พิพาทเลือกผู้ไกล่เกลี่ยอื่นทำหน้าที่แทน ผู้ไกล่เกลี่ยที่ถูกร้องเรียน และให้เป็นดุลพินิจของประธานคณะผู้ไกล่เกลี่ยพิจารณาว่าจะ ดำเนินกระบวนการไกล่เกลี่ยต่อไปหรือเริ่มต้นกระบวนการไกล่เกลี่ยใหม่





ในกรณีที่คู่พิพาทฝ่ายใดฝ่ายหนึ่งเห็นว่าประธานคณะผู้ไกล่เกลี่ยประพัตติคดีจรรยาบรรณตามข้อ ๘ ให้ร้องเรียนต่อผู้บังคับบัญชาของผู้ทำหน้าที่ประธานคณะผู้ไกล่เกลี่ยนั้น ในกรณีที่ผู้บังคับบัญชาดังกล่าวเห็นสมควรเปลี่ยนผู้ทำหน้าที่ประธานคณะผู้ไกล่เกลี่ย ให้ดำเนินการโดยเร็ว เว้นแต่นายอำเภอเป็นประธานคณะผู้ไกล่เกลี่ย ให้พนักงานอัยการประจำจังหวัดทำหน้าที่ประธานคณะผู้ไกล่เกลี่ยแทน

ข้อ ๑๐ ให้นายอำเภอตรวจสอบบัญชีรายชื่อเป็นประจำทุกปีปฏิทิน ในกรณีที่มีการเปลี่ยนแปลงรายชื่อบุคคลในบัญชีรายชื่อ ให้นายอำเภอจัดทำบัญชีรายชื่อใหม่ และปิดประกาศให้ทราบโดยทั่วกัน ณ สถานที่ตามข้อ ๓ วรรคสอง

หมวด ๒

การดำเนินการไกล่เกลี่ยและประนอมข้อพิพาท

ข้อ ๑๑ ในกรณีที่คู่พิพาทฝ่ายใดฝ่ายหนึ่งประสงค์จะให้มีการไกล่เกลี่ยและประนอมข้อพิพาท ให้แจ้งความประสงค์เป็นคำร้องขอต่อนายอำเภอ โดยจะทำเป็นหนังสือส่งด้วยตนเองหรือส่งทางไปรษณีย์หรือแจ้งด้วยวาจา ณ ที่ว่าการอำเภอที่ตนมีภูมิลำเนาก็ได้ ในกรณีแจ้งด้วยวาจา ให้นายอำเภอจัดแจ้งรายละเอียดและให้ผู้ร้องลงลายมือชื่อไว้เป็นหลักฐาน

เมื่อนายอำเภอได้รับคำร้องขอตามวรรคหนึ่งแล้ว ให้แจ้งให้คู่พิพาทอีกฝ่ายหนึ่งทราบและสอบถามว่าประสงค์จะเข้าสู่กระบวนการไกล่เกลี่ยและประนอมข้อพิพาทหรือไม่ หากเป็นกรณีที่มีคู่พิพาทหลายฝ่าย ให้แจ้งและสอบถามคู่พิพาททุกฝ่าย

ในกรณีที่คู่พิพาททุกฝ่ายตกลงยินยอมที่จะเข้าสู่กระบวนการไกล่เกลี่ยและประนอมข้อพิพาท ให้นายอำเภอแจ้งเป็นหนังสือให้คู่พิพาททุกฝ่ายทราบพร้อมทั้งกำหนดวัน เวลา และสถานที่ให้คู่พิพาททุกฝ่ายมาพร้อมกันเพื่อเลือกผู้ไกล่เกลี่ยและประธานคณะผู้ไกล่เกลี่ย

เมื่อคู่พิพาททุกฝ่ายมาพร้อมกันแล้ว ให้นายอำเภอดำเนินการให้คู่พิพาทเลือกผู้ไกล่เกลี่ยของตนและร่วมกันเลือกว่าจะให้นายอำเภอ พนักงานอัยการประจำจังหวัด หรือปลัดอำเภอ เป็นประธานคณะผู้ไกล่เกลี่ย และจัดให้มีการบันทึกความตกลงยินยอมไว้ในสารบบการไกล่เกลี่ยและประนอมข้อพิพาท พร้อมทั้งให้คู่พิพาททุกฝ่ายลงลายมือชื่อในสารบบนั้น

ในกรณีที่คู่พิพาทไม่อาจร่วมกันเลือกประธานคณะผู้ไกล่เกลี่ยได้ ให้นายอำเภอเป็นผู้กำหนดประธานคณะผู้ไกล่เกลี่ย

ในกรณีที่คู่พิพาทฝ่ายใดฝ่ายหนึ่งไม่ยินยอมเข้าสู่กระบวนการไกล่เกลี่ยและประนอมข้อพิพาท ให้นายอำเภอจำหน่ายคำร้องขอไกล่เกลี่ยและประนอมข้อพิพาทนั้นและแจ้งให้ผู้ร้องขอทราบ

ข้อ ๑๒ เมื่อมีการเลือกหรือกำหนดผู้ไกล่เกลี่ยและประธานคณะผู้ไกล่เกลี่ยแล้ว ให้ประธานคณะผู้ไกล่เกลี่ยนัดประชุมคณะผู้ไกล่เกลี่ยภายในเจ็ดวันนับแต่วันที่มีคณะผู้ไกล่เกลี่ยครบถ้วน





เพื่อพิจารณาคำร้องขอไกล่เกลี่ยและประนอมข้อพิพาท ในกรณี que เห็นว่าผู้ร้องขอใช้สิทธิโดยไม่สุจริต หรือการดำเนินการต่อไปจะเป็นผลให้เกิดการได้เปรียบหรือเสียเปรียบแก่คู่พิพาทฝ่ายใดฝ่ายหนึ่ง ในการดำเนินคดีทางศาล ให้คณะผู้ไกล่เกลี่ยมีมติไม่รับคำร้องขอนั้นไว้พิจารณา และให้ยุติเรื่อง ในกรณีอื่น ให้รับคำร้องขอนั้นไว้เพื่อดำเนินการต่อไป แต่การรับดังกล่าวให้อยู่ภายใต้บังคับข้อ ๑๔ ข้อ ๑๙ และ ข้อ ๒๐

ข้อ ๑๓ การดำเนินการไกล่เกลี่ยและประนอมข้อพิพาท โดยปกติให้กระทำ ณ ที่ว่าการอำเภอ แต่ในกรณีจำเป็นประธานคณะผู้ไกล่เกลี่ยจะกำหนดให้ดำเนินการ ณ สถานที่ราชการอื่นก็ได้ แต่ต้องแจ้ง ให้คู่พิพาททราบล่วงหน้าตามสมควร

ให้อำเภอส่งหนังสือนัดหมายการไกล่เกลี่ยและประนอมข้อพิพาทแจ้งวัน เวลา และสถานที่ ไปยังคณะผู้ไกล่เกลี่ยและคู่พิพาททุกฝ่ายภายในเจ็ดวันนับแต่วันที่คณะผู้ไกล่เกลี่ยรับคำร้องขอไว้พิจารณา ตามข้อ ๑๒ สำหรับการนัดครั้งต่อ ๆ ไป ให้ประธานคณะผู้ไกล่เกลี่ยเป็นผู้กำหนดและแจ้งให้คู่พิพาท ทุกฝ่ายทราบ และบันทึกการนัดหมายไว้ในสารบบการไกล่เกลี่ยและประนอมข้อพิพาท

การส่งหนังสือนัดหมายตามวรรคสอง ให้นายอำเภอหรือประธานคณะผู้ไกล่เกลี่ยแล้วแต่กรณี ดำเนินการส่งทางไปรษณีย์ลงทะเบียนตอบรับให้แก่คู่พิพาทและบุคคลที่เกี่ยวข้อง เว้นแต่ผู้นั้นอยู่ ณ สถานที่ไกล่เกลี่ยในเวลาที่ได้มีการนัดหมายและได้ลงลายมือชื่อรับรู้ไว้ ให้ถือว่าได้ส่งโดยชอบแล้ว

ข้อ ๑๔ ถ้าคู่พิพาทฝ่ายใดฝ่ายหนึ่งหรือทุกฝ่ายไม่มาตามกำหนดที่ประธานคณะผู้ไกล่เกลี่ย นัดหมายโดยไม่แจ้งเหตุผล หรือไม่ขอเลื่อนวันนัดหมาย หากเป็นกรณีที่คู่พิพาทที่ยื่นคำร้องขอไกล่เกลี่ย และประนอมข้อพิพาท หรือคู่กรณีทุกฝ่ายไม่มาตามกำหนดนัด ให้คณะผู้ไกล่เกลี่ยสั่งจำหน่ายคำร้อง ขอไกล่เกลี่ยและประนอมข้อพิพาทและสั่งยุติเรื่อง และให้ถือว่าคณะผู้ไกล่เกลี่ยไม่เคยรับคำร้องขอไกล่ เกลี่ยและประนอมข้อพิพาทนั้นมาแต่ต้น ในกรณีอื่นให้คณะผู้ไกล่เกลี่ยดำเนินการตาม que เห็นสมควรต่อไป

ข้อ ๑๕ ก่อนเริ่มต้นกระบวนการไกล่เกลี่ยและประนอมข้อพิพาท ให้ประธานคณะผู้ไกล่เกลี่ย ชี้แจงวิธีการไกล่เกลี่ยและประนอมข้อพิพาทให้คู่พิพาททุกฝ่ายทราบ

ข้อ ๑๖ การไกล่เกลี่ยและประนอมข้อพิพาททุกครั้ง คณะผู้ไกล่เกลี่ยจะต้องมาปฏิบัติหน้าที่ ครบทุกคน

ในการไกล่เกลี่ยและประนอมข้อพิพาท ให้คณะผู้ไกล่เกลี่ยดำเนินการให้คู่พิพาทตกลงยินยอม ผ่อนผันให้แกกันโดยเปิดโอกาสให้คู่พิพาทเสนอข้อผ่อนผันให้แกกัน หรือคณะผู้ไกล่เกลี่ยอาจเสนอ ทางเลือกในการผ่อนผันให้แกคู่พิพาทพิจารณาตกลงยินยอมยุติข้อพิพาทนั้น ทั้งนี้ ห้ามมิให้คณะผู้ไกล่เกลี่ย ชี้ขาดข้อพิพาท

ให้คณะผู้ไกล่เกลี่ยรับฟังข้อเท็จจริงเบื้องต้นเกี่ยวกับข้อพิพาทจากคู่พิพาททุกฝ่าย โดยให้รับฟัง ข้อเท็จจริงต่อหน้าคู่พิพาทพร้อมกัน ทั้งนี้ ในการไกล่เกลี่ยนั้นจะไกล่เกลี่ยพร้อมกันหรือแยกกันก็ได้ แต่ในการตกลงกันนั้นให้กระทำต่อหน้าคู่พิพาททุกฝ่าย





ในกรณีที่คณะผู้ไกล่เกลี่ยสงสัยโดยมีเหตุอันควรว่าข้อพิพาทนั้นไม่อาจบังคับกันได้ตามกฎหมาย ที่มีใช้เหตุอายุความ ให้คณะผู้ไกล่เกลี่ยยุติการไกล่เกลี่ยและจำหน่ายข้อพิพาทออกจากสารบบการไกล่เกลี่ย และประณอมข้อพิพาท

ข้อ ๑๗ ในกรณีที่คู่พิพาทฝ่ายใดฝ่ายหนึ่งร้องขอหรือคณะผู้ไกล่เกลี่ยเห็นสมควร คณะผู้ไกล่เกลี่ยอาจให้นำพยานบุคคลเข้าชี้แจงหรือให้ข้อมูลก็ได้ แต่ทั้งนี้คณะผู้ไกล่เกลี่ยต้องคำนึงถึง หลักการที่จะให้การไกล่เกลี่ยและประณอมข้อพิพาทเสร็จสิ้นไปโดยเร็ว

ข้อ ๑๘ เพื่อประโยชน์ในการพิจารณาการระงับหยุดลงของอายุความในการฟ้องร้องคดี ให้ถือว่าวันที่คู่พิพาทแจ้งความประสงค์ตามข้อ ๑๑ วรรคหนึ่ง เป็นวันยื่นข้อพิพาท กรณีที่แจ้งความประสงค์โดยวิธีส่งทางไปรษณีย์ ให้ถือวันที่อำเภอได้รับหนังสือแจ้ง

ข้อ ๑๙ ในระหว่างการดำเนินการไกล่เกลี่ยและประณอมข้อพิพาท หากคู่พิพาทฝ่ายใดฝ่ายหนึ่ง ไม่สมัครใจที่จะให้ดำเนินการไกล่เกลี่ยและประณอมข้อพิพาทต่อไป คู่พิพาทฝ่ายนั้นมีสิทธิบอกเลิกการไกล่เกลี่ยและประณอมข้อพิพาทต่อประธานคณะผู้ไกล่เกลี่ย โดยทำเป็นหนังสือหรือด้วยวาจาก็ได้ และให้คณะผู้ไกล่เกลี่ยส่งจำหน่ายคำร้องขอไกล่เกลี่ยและประณอมข้อพิพาทและสั่งยุติเรื่อง และให้ถือว่า คณะผู้ไกล่เกลี่ยไม่เคยรับคำร้องขอไกล่เกลี่ยและประณอมข้อพิพาทนั้นมาแต่ต้น

ข้อ ๒๐ ในระหว่างการดำเนินการไกล่เกลี่ยและประณอมข้อพิพาท ถ้าผู้ไกล่เกลี่ยที่คู่พิพาทฝ่ายใดฝ่ายหนึ่งได้เลือกไว้ต้องพ้นจากบัญชีรายชื่อ หรือไม่อาจดำเนินการไกล่เกลี่ยและประณอมข้อพิพาทต่อไปได้ด้วยเหตุอื่น หรือคู่พิพาทฝ่ายใดฝ่ายหนึ่งมีความประสงค์ขอเปลี่ยนตัวผู้ไกล่เกลี่ย ให้คู่พิพาทฝ่ายนั้นเลือกผู้ไกล่เกลี่ยใหม่หรือขอเปลี่ยนตัวผู้ไกล่เกลี่ย แล้วแต่กรณี จากบัญชีรายชื่อ เว้นแต่คู่พิพาทนั้น ไม่เลือกผู้ไกล่เกลี่ยและประสงค์บอกเลิกการไกล่เกลี่ยและประณอมข้อพิพาท ให้คณะผู้ไกล่เกลี่ยดำเนินการตามข้อ ๑๙

การเลือกหรือเปลี่ยนตัวผู้ไกล่เกลี่ยใหม่ตามวรรคหนึ่ง ไม่กระทบถึงกระบวนการไกล่เกลี่ยและประณอมข้อพิพาทที่ได้ดำเนินการไปแล้ว

ข้อ ๒๑ การดำเนินการไกล่เกลี่ยและประณอมข้อพิพาทต้องให้แล้วเสร็จภายในระยะเวลาสามเดือนนับแต่วันที่นายอำเภอได้ลงเรื่องในสารบบการไกล่เกลี่ยและประณอมข้อพิพาท เว้นแต่มีความจำเป็นและคู่พิพาทยินยอม ให้ขยายระยะเวลาได้อีกครั้งละไม่เกินสามเดือน แต่รวมระยะเวลาทั้งหมดแล้วต้องไม่เกินหนึ่งปี

เมื่อพ้นระยะเวลาตามวรรคหนึ่ง หากการไกล่เกลี่ยและประณอมข้อพิพาทยังไม่ได้ข้อยุติ ให้คณะผู้ไกล่เกลี่ยส่งจำหน่ายข้อพิพาทนั้น

ข้อ ๒๒ ในกรณีที่คู่พิพาทไม่อาจตกลงกันได้ ให้คณะผู้ไกล่เกลี่ยส่งจำหน่ายข้อพิพาทนั้น

ข้อ ๒๓ ในกรณีที่คู่พิพาทตกลงกันได้ ให้คณะผู้ไกล่เกลี่ยจัดให้มีการทำสัญญาประนีประนอมยอมความระหว่างคู่พิพาท และให้ถือเอาข้อตกลงตามสัญญาประนีประนอมยอมความมีผลผูกพันคู่พิพาท





การจัดทำสัญญาประนีประนอมยอมความตามวรรคหนึ่ง ต้องไม่ขัดต่อความสงบเรียบร้อยและศีลธรรมอันดีของประชาชน และให้คู่พิพาททุกฝ่ายและคณะผู้ไกล่เกลี่ยลงลายมือชื่อ

ข้อ ๒๔ ผลของสัญญาประนีประนอมยอมความตามข้อ ๒๓ วรรคหนึ่ง ย่อมทำให้ข้อเรียกร้องเดิมของคู่พิพาทได้ระงับสิ้นไป และทำให้คู่พิพาทได้สิทธิตามที่แสดงไว้ในสัญญาประนีประนอมยอมความ

ข้อ ๒๕ ในกรณีที่คู่พิพาทฝ่ายใดฝ่ายหนึ่งไม่ปฏิบัติตามสัญญาประนีประนอมยอมความ ให้คู่พิพาทอีกฝ่ายหนึ่งยื่นคำร้องต่อพนักงานอัยการที่มีเขตอำนาจรับผิดชอบในท้องที่อำเภอที่ดำเนินการไกล่เกลี่ยและประนอมข้อพิพาทนั้น และให้พนักงานอัยการดำเนินการยื่นคำร้องต่อศาลที่มีเขตอำนาจ เพื่อให้ออกคำสั่งบังคับให้ตามสัญญาประนีประนอมยอมความดังกล่าว โดยให้นำกฎหมายว่าด้วยอนุญาโตตุลาการมาใช้บังคับโดยอนุโลม

การยื่นคำร้องต่อศาลของพนักงานอัยการตามวรรคหนึ่ง ให้กระทำภายในกำหนดเวลาสามปี นับแต่วันที่ออกบังคับตามสัญญาประนีประนอมยอมความได้

หมวด ๓ เบ็ดเตล็ด

ข้อ ๒๖ ให้ประธานคณะผู้ไกล่เกลี่ยจัดให้มีการบันทึกสรุปข้อเท็จจริงเกี่ยวกับข้อพิพาท ผลของการไกล่เกลี่ยและประนอมข้อพิพาท และข้อตกลงยินยอมร่วมกันระหว่างคู่พิพาท เพื่อเก็บรวบรวมไว้ในสารบบการไกล่เกลี่ยและประนอมข้อพิพาทของอำเภอ

ข้อ ๒๗ คณะผู้ไกล่เกลี่ยมีสิทธิได้รับค่าตอบแทน และค่าใช้จ่ายในการเดินทางเฉพาะกรณีที่ทำหน้าที่ไกล่เกลี่ยและประนอมข้อพิพาท

อัตราค่าตอบแทนและค่าใช้จ่ายในการเดินทางตามวรรคหนึ่ง ให้เป็นไปตามอัตราที่กำหนดท้ายกฎกระทรวงนี้

บทเฉพาะกาล

ข้อ ๒๘ ในวาระเริ่มแรก ให้นายอำเภอดำเนินการจัดให้มีบัญชีรายชื่อตามข้อ ๓ ให้แล้วเสร็จภายในเก้าสิบวันนับแต่วันที่กฎกระทรวงนี้ประกาศในราชกิจจานุเบกษา

ให้ไว้ ณ วันที่ ๒๕ สิงหาคม พ.ศ. ๒๕๕๓

อภิสิทธิ์ เวชชาชีวะ

นายกรัฐมนตรี

ประกาศ ในราชกิจจานุเบกษา ฉบับกฤษฎีกา เล่ม ๑๒๗ ตอนที่ ๕๔ ก ลงวันที่ ๗ กันยายน ๒๕๕๓





บันทึกการยินยอมให้มีการไถ่เกี๋ยประปรนอมข้อพิพาททางแพ่ง

เขียนที่ ที่ว่าการอำเภอ.....

วันที่.....เดือน.....พ.ศ.

ระหว่าง

{ (นาย ก.)	ผู้ร้อง
 (นาย ข.)	ผู้ถูกร้อง

เรื่อง การจำนองที่ดิน / การกู้ยืมเงิน

ผู้ร้อง อายุ.....ปี บัตรประจำตัวประชาชน.....อยู่บ้านเลขที่.....หมู่ที่.....

ตำบล.....อำเภอ.....จังหวัด.....

ผู้ถูกร้อง อายุ.....ปี บัตรประจำตัวประชาชน.....อยู่บ้านเลขที่.....หมู่ที่.....

ตำบล.....อำเภอ.....จังหวัด.....

ผู้ร้องและผู้ถูกร้องตกลงยินยอมดำเนินการไถ่เกี๋ยข้อพิพาทดังกล่าว

(ลงชื่อ)..... (นาย ก.)ผู้ร้อง

(ลงชื่อ)..... (นาย ข.)ผู้ถูกร้อง / ผู้รับมอบอำนาจ

ความเห็นของนายอำเภอ

๑. เป็นข้อพิพาททางแพ่ง
๒. ไม่เป็นข้อพิพาททางแพ่ง

(ลงชื่อ).....นายอำเภอ

ผลที่สุดของข้อพิพาท

- ตกลงกันได้โดยคู่กรณี ไม่ทำสัญญาประนีประนอมยอมความ
- ตกลงกันไม่ได้จึงจำหน่ายข้อพิพาทและแจ้งสิทธิในการดำเนินการตามกระบวนการยุติธรรมแก่คู่กรณีแล้ว ทำสัญญาประนีประนอมยอมความ

(ลงชื่อ).....นายอำเภอ





บันทึกการดำเนินการไกล่เกลี่ยข้อพิพาท

เรื่องที่

ที่ว่าการอำเภอ.....

วันที่.....เดือน.....พ.ศ.

ระหว่าง {
 (นาย ก.) ผู้ร้อง
 (นาย ข.) ผู้ถูกร้อง

เรื่อง การจำนองที่ดิน / การกู้ยืมเงิน

ทุนทรัพย์.....บาท

ผู้ร้องมาร้องว่า ได้ยืมเงินจาก.....เป็นเงิน.....บาท โดยทำเป็นสัญญากู้ยืมเงินและได้นำที่ดินมาให้ยึดไว้เป็นหลักประกันแห่งหนึ่ง จึงขอให้อำเภอเจรจาประนอมหนี้ เพื่อขอกู้ยืมเงินกองทุนหมุนเวียนฯ มาชำระหนี้สินและไถ่ถอนที่ดินคืน

ถ้อยคำของคู่กรณีและพยาน

วันที่ให้ถ้อยคำ	ผู้ให้ถ้อยคำ ชื่อ อายุ สัญชาติ ที่อยู่	เป็น	ถ้อยคำและลายมือชื่อ
วัน/เดือน พ.ศ. (นาย ก.) อายุ.....ปี สัญชาติ..... บ้านเลขที่..... ตำบล..... อำเภอ..... จังหวัด.....	ลูกหนี้ / ผู้ร้อง	ข้าฯ มาให้ถ้อยคำในวันนี้ เนื่องจากข้าฯ ได้กู้เงิน (นาย ข.) โดยทำหนังสือสัญญากู้ยืมเงิน เมื่อวันที่เป็นเงิน.....บาท โดยได้นำ โฉนดที่ดินเลขที่.....ตำบล.....ให้ยึดไว้เป็น หลักประกันแห่งหนึ่ง ข้าฯ มีความประสงค์จะขอกู้ยืม เงินกองทุนหมุนเวียนฯ เพื่อชำระหนี้สิน ไถ่ถอนที่ดินคืน จึงลงลายมือชื่อไว้เป็นหลักฐาน (ลงชื่อ)
 (นาย ข.) อายุ.....ปี สัญชาติ..... บ้านเลขที่..... ตำบล..... อำเภอ..... จังหวัด.....	เจ้าหนี้ / ผู้ถูกร้อง	ข้าฯ มาให้ถ้อยคำในวันนี้ เนื่องจาก (นาย ก.) ได้กู้ยืมเงินจากข้าฯ โดยทำหนังสือสัญญากู้ยืมเงิน เมื่อวันที่เป็นเงิน.....บาท ซึ่งได้นำโฉนด ที่ดินเลขที่.....ตำบล.....มาให้ยึดไว้เป็น หลักประกันแห่งหนึ่ง ข้าฯ ยินยอมให้ลูกหนี้ชำระหนี้เพื่อ ไถ่ถอนที่ดินคืนเป็นเงินสด.....บาท พร้อมดอกเบี้ยบาท รวมทั้งสิ้น.....บาท ภายในระยะเวลาเดือนต่อจากนี้ จึงลงลายมือชื่อไว้เป็นหลักฐาน (ลงชื่อ).....

.....ผู้สอบ





สัญญาประนีประนอมยอมความแพ่ง

เขียนที่ ที่ว่าการอำเภอ.....

วันที่.....เดือน.....พ.ศ.

ระหว่าง



.....(นาย ก.).....

ผู้ร้อง

.....(นาย ข.).....

ผู้ถูกร้อง

เรื่อง การจำนองที่ดิน / การกู้ยืมเงิน

ข้อพิพาทเรื่องนี้ผู้ร้องและผู้ถูกร้องได้ตกลงทำสัญญาประนีประนอมยอมความแพ่งดังมีข้อความต่อไปนี้

ข้อ ๑ ผู้ถูกร้องยินยอมให้ผู้ร้องชำระหนี้เพื่อไถ่ถอนที่ดินคั้น เป็นเงินต้น.....บาท พร้อมดอกเบี้ยเป็นเงิน.....บาท รวมเป็นเงินทั้งสิ้น.....บาท ภายในระยะเวลา.....เดือน ต่อจากนี้

ข้อ ๒ เมื่อผู้ร้อง ชำระหนี้แก่ผู้ถูกร้อง เสร็จเรียบร้อยแล้ว ผู้ถูกร้องยินยอมคืนโฉนดที่ดินเลขที่..... ตำบล.....ให้แก่ผู้ร้องทันที

สัญญาประนีประนอมยอมความฉบับนี้ทำขึ้น ๓ ฉบับ มีข้อความถูกต้องตรงกัน ผู้ร้อง และผู้ถูกร้องได้อ่านและเข้าใจข้อความดีแล้ว จึงลงลายมือชื่อไว้เป็นสำคัญต่อหน้าพยาน

(ลงชื่อ).....ผู้ร้อง

(ลงชื่อ).....ผู้ถูกร้อง / ผู้รับมอบอำนาจ

(ลงชื่อ).....พยาน

(ลงชื่อ).....พยาน

หมายเหตุ : ผู้ไกล่เกลี่ย เช่น นายอำเภอ ปลัดอำเภอ ลงชื่อในฐานะพยาน







ข้อหารือ

เกี่ยวกับการปฏิบัติงานกองทุนหมุนเวียนฯ







ที่ กษ ๐๒๒๐.๐๑/๗๕๙๑

คณะกรรมการช่วยเหลือเกษตรกรและผู้ยากจน
สำนักงานปลัดกระทรวงเกษตรและสหกรณ์
ถนนราชดำเนินนอก กทม. ๑๐๒๐๐

๑๗ ธันวาคม ๒๕๕๒

เรื่อง ทารือแนวทางการใช้ดุลพินิจในเรื่องมูลเหตุแห่งหนี้จากเหตุอันจำเป็น
เรียน นายอำเภอศรีบุญเรือง
ประธานคณะกรรมการช่วยเหลือเกษตรกรและผู้ยากจน ส่วนอำเภอ
อ้างถึง หนังสืออำเภอศรีบุญเรือง ที่ นก ๐๓๐๙/๓๒๘๘ ลงวันที่ ๔ ธันวาคม ๒๕๕๒

ตามหนังสือที่อ้างถึงแจ้งว่า คณะกรรมการช่วยเหลือเกษตรกรและผู้ยากจน (อชก.) ส่วนอำเภอศรีบุญเรือง ทารือแนวทางการใช้ดุลพินิจในเรื่องมูลเหตุแห่งหนี้จากเหตุอันจำเป็น เนื่องจาก อชก. ส่วนอำเภอศรีบุญเรือง มีปัญหาในการใช้ดุลพินิจการพิจารณาค่าชื้อยืมเงินกองทุนหมุนเวียนเพื่อการกู้ยืม แก่เกษตรกรและผู้ยากจน ในประเด็นมูลเหตุแห่งหนี้จากเหตุอันจำเป็น เนื่องจากเกษตรกรกู้เงินนอกระบบ เพื่อส่งบุตรไปทำงานต่างประเทศกับนายหน้า ที่ไม่ได้ขึ้นทะเบียนกับทางราชการ และเกษตรกรดังกล่าวถูกหลอก ไม่ได้ไปทำงาน จึงไม่สามารถชำระหนี้ได้ จึงทารือแนวทางในการใช้ดุลพินิจดังกล่าวเพื่อทราบและถือปฏิบัติ ต่อไปนั้น

สำนักบริหารกองทุนเพื่อช่วยเหลือเกษตรกรและรับเรื่องร้องเรียน (สกร.) สำนักงานปลัด กระทรวงเกษตรและสหกรณ์ ในฐานะฝ่ายเลขานุการคณะกรรมการช่วยเหลือเกษตรกรและผู้ยากจน (กชก.) พิจารณาแล้วขอเรียนชี้แจง ดังนี้

เดิมที่ประชุม อชก. ส่วนกลาง ครั้งที่ ๑๐/๒๕๕๒ เมื่อวันที่ ๘ ตุลาคม ๒๕๕๒ มีมติเห็นควร กำหนดแนวทางการพิจารณามูลเหตุแห่งหนี้ที่เกิดจากเหตุอันสุจริตจำเป็น ต้องเกิดจากการนำเงินที่กู้ยืมไปใช้ ตามฐานานุกรมเพื่อตนเอง คู่สมรส หรือบิดามารดา หรือบุตร หรือบุตรเขย หรือบุตรสะใภ้ รวมทั้งการกู้ยืม เพื่อไปให้พี่น้องร่วมบิดามารดาหรือร่วมแต่บิดา หรือมารดา เนื่องจากเห็นว่าเป็นการช่วยเหลือเกื้อกูลกัน ในหมู่ญาติพี่น้อง ซึ่งเป็นวัฒนธรรมของคนไทย ซึ่งถือว่าเป็นเรื่องจำเป็น ทั้งนี้ รวมถึงกรณีผู้ชื้อยืมนำที่ดินของตนเองไปค้ำประกันหนี้ของบุคคลดังกล่าวข้างต้นด้วย





ต่อมาที่ประชุม อชก.ส่วนกลาง ครั้งที่ ๑/๒๕๔๙ เมื่อวันที่ ๖ กุมภาพันธ์ ๒๕๔๙ มีมติเห็นว่าน่าจะเพิ่มเติมกรอบมติ อชก.ส่วนกลาง ครั้งที่ ๑๐/๒๕๔๒ เมื่อวันที่ ๘ ตุลาคม ๒๕๔๒ โดยขยายให้ครอบคลุมมูลเหตุแห่งหนี้ที่จำเป็นในกรณีอื่นๆ เพิ่มเติม ไม่ควรยกเลิกมติ อชก.ส่วนกลาง ดังกล่าว และให้อยู่ในดุลพินิจของ อชก.ส่วนต่างๆ ที่พิจารณาเป็นกรณีๆ ไปเพราะ อชก.ส่วนต่างๆ อาจใช้ดุลพินิจอย่างไม่มีขอบเขต จึงขอให้ฝ่ายเลขานุการสำรวจข้อมูลที่ อชก.ส่วนต่างๆ อนุมัติกรณีมูลหนี้ไม่จำเป็นเข้ามาหรือเรื่องที่เคยยุติแล้วว่ามีกรณีใดบ้างที่ไม่อยู่ในหลักเกณฑ์ตามมติ อชก.ส่วนกลาง ดังกล่าว เพื่อประกอบการพิจารณา ๒-๓ เรื่อง เพื่อที่ประชุมจะได้เห็นข้อเท็จจริงกรณีไม่อยู่หลักเกณฑ์ตามมติ อชก.ส่วนกลาง ดังกล่าวว่า ควรกำหนดแนวทางในกรณีมูลเหตุแห่งหนี้จำเป็นจะกำหนดอย่างไรต่อไป ส่วนมติ อชก.ส่วนกลาง ดังกล่าวที่ประชุมเห็นว่า อชก.ส่วนจังหวัดและอำเภอ จะนำไปยึดถือเป็นแนวทางปฏิบัติหรือไม่ก็ได้ขึ้นอยู่กับดุลพินิจของ อชก.ส่วนจังหวัดและอำเภอ เพราะไม่ใช่มติของ กชก. ที่ อชก.ส่วนต่างๆ จะต้องยึดถือเป็นแนวทางปฏิบัติ

ที่ประชุม อชก.ส่วนกลาง ครั้งที่ ๔/๒๕๕๐ เมื่อวันที่ ๘ สิงหาคม ๒๕๕๐ มีมติเป็นหลักการการใช้ดุลพินิจมูลเหตุแห่งหนี้ที่เกิดจากเหตุอันสุจริตและจำเป็นให้อยู่ในดุลพินิจของที่ประชุม อชก.ส่วนกลาง ที่จะพิจารณาเป็นรายๆ ไป

ดังนั้น แนวทางในการใช้ดุลพินิจในเรื่องมูลเหตุแห่งหนี้จากเหตุจำเป็นของ อชก.ส่วนอำเภอและอชก.ส่วนจังหวัด ต้องปฏิบัติตามมติ อชก.ส่วนกลาง ครั้งที่ ๑/๒๕๔๙ เมื่อวันที่ ๖ กุมภาพันธ์ ๒๕๔๙ ซึ่งกำหนดว่า มูลเหตุแห่งหนี้ที่เกิดจากเหตุอันสุจริตและจำเป็นให้อยู่ในดุลพินิจของ อชก.ส่วนจังหวัดและอชก.ส่วนอำเภอที่จะพิจารณาเองโดย อชก.ส่วนจังหวัดและ อชก.ส่วนอำเภอ ไม่ต้องยึดถือเป็นแนวทางปฏิบัติเรื่องมูลเหตุแห่งหนี้ที่เกิดจากเหตุอันสุจริตและจำเป็นของ อชก.ส่วนกลาง เป็นแนวทางปฏิบัติก็ได้

จึงเรียนมาเพื่อโปรดทราบ และถือปฏิบัติต่อไป

ขอแสดงความนับถือ

(ลงชื่อ) ว่าที่ ร.ต. สมพูนทรัพย์ กล้าวิกรณ์

(สมพูนทรัพย์ กล้าวิกรณ์)

นักวิเคราะห์นโยบายและแผนชำนาญการพิเศษ

รักษาราชการแทนผู้อำนวยการ

สำนักบริหารกองทุนเพื่อช่วยเหลือเกษตรกรและรับเรื่องร้องเรียน

กรรมการและเลขานุการ

ฝ่ายเลขานุการฯ

สำนักบริหารกองทุนเพื่อช่วยเหลือเกษตรกรและรับเรื่องร้องเรียน

โทร. ๐ ๒๒๘๐ ๓๙๑๓-๕ โทรสาร ๐ ๒๖๒๙ ๘๙๘๕ E-Mail Address : bfpa@opsmoac.go.th





ที่ กษ ๐๒๒๐.๐๑/๑๗๑๒

คณะกรรมการช่วยเหลือเกษตรกรและผู้ยากจน
สำนักงานปลัดกระทรวงเกษตรและสหกรณ์
ถนนราชดำเนินนอก กทม. ๑๐๒๐๐

๑๙ มีนาคม ๒๕๕๓

- เรื่อง ขอรื้อแนวทางปฏิบัติในการช่วยเหลือเกษตรกรและผู้ยากจน ตามระเบียบ
สำนักนายกรัฐมนตรี ว่าด้วยกองทุนหมุนเวียนเพื่อการกู้ยืมแก่เกษตรกรและผู้ยากจน
- เรียน เกษตรและสหกรณ์จังหวัดมหาสารคาม
- อ้างถึง หนังสือสำนักงานเกษตรและสหกรณ์จังหวัดมหาสารคาม ที่ มค ๐๐๐๕/๑๘๕
ลงวันที่ ๒๕ กุมภาพันธ์ ๒๕๕๓

ตามหนังสือที่อ้างถึง สำนักงานเกษตรและสหกรณ์จังหวัดมหาสารคาม ขอรื้อแนวทางปฏิบัติในการช่วยเหลือเกษตรกรและผู้ยากจน ตามระเบียบสำนักนายกรัฐมนตรี ว่าด้วยกองทุนหมุนเวียนเพื่อการกู้ยืมแก่เกษตรกรและผู้ยากจน กรณีมีการประชุมชี้แจงการแก้ไขปัญหาหนี้สินของเกษตรกรให้สมาคมเครือข่ายสถาบันเกษตรกร (คสท.) ในวันที่ ๑๖ กุมภาพันธ์ ๒๕๕๓ ของสำนักบริหารกองทุนเพื่อช่วยเหลือเกษตรกรและรับเรื่องร้องเรียน (สกร.) โดยมีผู้อำนวยการ สกร. เป็นผู้ชี้แจง และมี (ผู้ร้อง) ราษฎรจังหวัดมหาสารคาม ยื่นคำขอกู้เงินกองทุนหมุนเวียนฯ ว่าบุตรสาวได้ทำสัญญากู้ยืมเงินโดย (ผู้ร้อง) ได้ทำสัญญาค้ำประกัน ต่อมาได้ถูกเจ้าหน้าที่ของบุตรสาวฟ้องยึดทรัพย์ โฉนดที่ดิน จำนวน ๔ แปลง ของบุตรสาว และ (ผู้ร้อง) ซึ่งที่ดินดังกล่าวติดจำนวนกับธนาคารเพื่อการเกษตรและสหกรณ์การเกษตร (ธ.ก.ส.) ซึ่งสำนักงานเกษตรและสหกรณ์จังหวัดมหาสารคามได้ประสานกับ ธ.ก.ส. ปรากฏว่าลูกหนี้รายดังกล่าว ธ.ก.ส. ยังไม่ได้ฟ้องร้องดำเนินคดี นอกจากนี้ (ผู้ร้อง) ยังยื่นเรื่องขอกู้เงินกองทุนเพื่อนำไปชำระหนี้เจ้าหนี้คนอื่นอีก ๘ ราย ซึ่งเป็นหนี้เงินกู้ธรรมดา ไม่มีหลักทรัพย์ค้ำประกันและไม่ได้ฟ้องดำเนินคดีแต่อย่างใด สำนักงานเกษตรและสหกรณ์จังหวัดฯ จึงขอรื้อแนวทางปฏิบัติว่าจะนำหนี้อีก ๘ รายสัญญามารวมหนี้กับหนี้ของเจ้าหนี้ และธ.ก.ส. ได้หรือไม่ นั้น

สกร. ในฐานะฝ่ายเลขานุการคณะกรรมการช่วยเหลือเกษตรกรและผู้ยากจน (กชก.) สำนักงานปลัดกระทรวงเกษตรและสหกรณ์ ขอเรียนชี้แจงข้อหาดังกล่าวไว้ว่า กรณีผู้ร้องมีหนี้กับ ธ.ก.ส. แต่ ธ.ก.ส. ยังไม่ได้ฟ้องดำเนินคดีในฐานะเจ้าหนี้บุริมสิทธิ ก็ยังไม่สามารถขอกู้เงินกองทุนหมุนเวียนฯ ได้ ซึ่งเป็นไปตามมติ กชก. ครั้งที่ ๒/๒๕๕๑ เมื่อวันที่ ๑๖ กรกฎาคม ๒๕๕๑ ดังนี้ “การพิจารณาคำขอกู้เงินกรณีเป็นหนี้กับเจ้าหนี้นิติบุคคลที่คณะกรรมการกำหนด ธนาคารพาณิชย์ ตามกฎหมายว่าด้วยการธนาคารพาณิชย์ ธนาคารเพื่อการเกษตรและสหกรณ์การเกษตร ธนาคารอาคารสงเคราะห์ ธนาคารออมสิน หรือธนาคารพัฒนาวิสาหกิจขนาดกลางและขนาดย่อมแห่งประเทศไทย ให้คณะกรรมการช่วยเหลือเกษตรกรและผู้ยากจน (อชก.)





รับเรื่องไว้พิจารณาให้ความช่วยเหลือตามที่เห็นสมควรเฉพาะรายที่ถูกฟ้องดำเนินคดี และศาลมีคำพิพากษาถึงที่สุดแล้ว ให้ชำระหนี้โดยไม่ถึงกับศาลมีคำสั่งให้ยึดทรัพย์ ส่วนกรณีเป็นหนี้เอกชน ให้ ออก. ดำเนินการตามปกติ โดยไม่ต้องถึงกับถูกฟ้อง หรือมีคำพิพากษาแต่อย่างใด

สำหรับกรณีมีเหตุผลและความจำเป็นเพื่อแก้ไขปัญหาค่าความเดือดร้อนของเกษตรกรและผู้ยากจน เป็นกรณีเร่งด่วน ให้คณะกรรมการพิจารณากเว้นมติดังกล่าว เป็นกรณีๆ ไป”

ดังนั้น กรณี ธ.ก.ส. ยังไม่ฟ้องดำเนินคดีในฐานะเจ้าหนี้บุริมสิทธิก็ยังไม่เข้าเงื่อนไขที่จะกู้เงินกองทุนได้ ส่วนกรณีหนี้เงินกู้อีก ๘ สัญญาดังกล่าว เป็นหนี้เงินกู้ธรรมดาไม่มีหลักทรัพย์ค้ำประกัน จึงไม่เป็นไปตามระเบียบว่าด้วยการบริหารกองทุนหมุนเวียนเพื่อการกู้ยืมแก่เกษตรกรและผู้ยากจน พ.ศ.๒๕๔๗ ข้อ ๖(๑) มีหนี้สินเนื่องจากการนำที่ดินไปขายฝาก จำนองไว้กับเจ้าหนี้ หรือกู้ยืมเงินโดยได้นำที่ดินหรือหนังสือแสดงสิทธิ์ในที่ดินให้เจ้าหนี้อยึดถือไว้เป็นประกันก่อนหรือขณะทำสัญญากู้ยืม หรือได้สูญเสียสิทธิหรือกรรมสิทธิ์ในที่ดินไปแล้วเนื่องจากการขายฝาก จำนอง หรือสัญญากู้ยืมเงิน จึงไม่สามารถนำหนี้ดังกล่าวมารวมกับหนี้ของเจ้าหนี้ และ ธ.ก.ส.ได้ กรณีนี้จะช่วยเหลือได้ถ้า ธ.ก.ส.ฟ้องร้องดำเนินคดีลูกหนี้แล้ว และศาลมีคำพิพากษาถึงที่สุดให้ชำระหนี้

จึงเรียนมาเพื่อโปรดทราบและพิจารณาดำเนินการในส่วนที่เกี่ยวข้องต่อไปด้วย จักขอบคุณมาก

ขอแสดงความนับถือ

(ลงชื่อ) ว่าที่ ร.ต. สมพูนทรัพย์ กล้าวิกรณ์

(สมพูนทรัพย์ กล้าวิกรณ์)

นักวิเคราะห์นโยบายและแผนชำนาญการพิเศษ

รักษาราชการแทนผู้อำนวยการ

สำนักบริหารกองทุนเพื่อช่วยเหลือเกษตรกรและรับเรื่องร้องเรียน

กรรมการและเลขานุการ

ฝ่ายเลขานุการฯ

สำนักบริหารกองทุนเพื่อช่วยเหลือเกษตรกรและรับเรื่องร้องเรียน

โทร ๐ ๒๒๘๐ ๓๙๑๔ โทรสาร ๐ ๒๖๒๙ ๘๘๘๕ E-Mail Address:bfpa@opsmoac.go.th





บันทึกข้อความ

ส่วนราชการ สำนักบริหารกองทุนเพื่อช่วยเหลือเกษตรกรและรับเรื่องร้องเรียน โทร ๒๗๐

ที่ กษ ๐๒๒๐.๐๑/๓๑๘๑ วันที่ ๑๔ มิถุนายน ๒๕๕๓

เรื่อง ขอรื้อการดำเนินงานกองทุนหมุนเวียนเพื่อช่วยเหลือเกษตรกรและผู้ยากจน

เรียน เกษตรและสหกรณ์จังหวัดตาก

ตามหนังสือสำนักงานเกษตรและสหกรณ์จังหวัดตาก ที่ ตก ๐๐๐๕.๓/๕๕๖ ลงวันที่ ๑๘ พฤษภาคม ๒๕๕๓ เกษตรและสหกรณ์จังหวัดตาก ได้ขอหารือในเรื่องคำนิยามของคำว่า “รายได้สุทธิ” นั้น

สำนักบริหารกองทุนเพื่อช่วยเหลือเกษตรกรและรับเรื่องร้องเรียน พิจารณาแล้วขอตอบข้อหารือว่า รายได้สุทธิหมายความว่า รายได้ของครัวเรือนทั้งหมดไม่ว่าจะเป็นรายได้จากภาคการเกษตร (เช่น ทำนา, เลี้ยงสัตว์ เป็นต้น) รวมกับรายได้จากนอกภาคการเกษตร (เช่น ขับรถยนต์รับจ้าง, ขายของตามตลาดนัด, บุตรช่วยส่งชำระหนี้ เป็นต้น) หักด้วยค่าใช้จ่ายภาคการเกษตร, ค่าใช้จ่ายนอกภาคการเกษตร และค่าใช้จ่ายในครัวเรือนอื่นๆ ผลที่ได้จะเป็นรายได้สุทธิของครัวเรือน และหากนำจำนวนคนในครัวเรือนที่ทำให้เกิดรายได้ดังกล่าวไปหารรายได้สุทธิของครัวเรือน ผลที่ได้จะเป็นรายได้สุทธิเฉพาะของแต่ละคนในครัวเรือน ซึ่งจะนำข้อมูลรายได้สุทธิเฉพาะตัวเป็นเกณฑ์ในการพิจารณาว่าเป็น “เกษตรกรที่ยากจน” หรือ “ผู้ยากจน” ตามระเบียบฯ หรือไม่ โดยพิจารณาจากรายได้สุทธิเฉพาะตัวของผู้ที่ขอกู้ว่า ต้องไม่เกิน ๘๗,๐๐๐ บาท

จึงเรียนมาเพื่อโปรดทราบ

(ลงชื่อ) ว่าที่ ร.ต. สมพูนทรัพย์ กล้าวิกรณ์)

(สมพูนทรัพย์ กล้าวิกรณ์)

นักวิเคราะห์นโยบายและแผนชำนาญการพิเศษ

รักษาราชการแทนผู้อำนวยการ

สำนักบริหารกองทุนเพื่อช่วยเหลือเกษตรกรและรับเรื่องร้องเรียน





บันทึกข้อความ

ส่วนราชการ สำนักบริหารกองทุนเพื่อช่วยเหลือเกษตรกรและรับเรื่องร้องเรียน โทร. ๐ ๒๒๘๐ ๓๙๑๓-๕
โทรสาร ๐๒ ๒๘๐ ๓๙๑๘

ที่ กษ ๐๒๒๐.๐๑/๕๕๔๒ วันที่ ๒๗ สิงหาคม ๒๕๕๓
เรื่อง การกำหนดความหมายของคำนิยามคำว่า “ผู้ยากจน”

เรียน เกษตรและสหกรณ์จังหวัดสุรินทร์

ตามหนังสือสำนักงานเกษตรและสหกรณ์จังหวัดสุรินทร์ที่สร๐๐๕/๗๖๔ลงวันที่ ๖ สิงหาคม ๒๕๕๓ เกษตรและสหกรณ์จังหวัดสุรินทร์ได้ขอหารือในเรื่องคำนิยามว่า “ผู้ยากจน” กรณีผู้ขอกู้มีรายได้สุทธิเกินปีละ ๘๗,๐๐๐ บาท จะมีสิทธิขอกู้เงินกองทุนหมุนเวียนเพื่อการกู้ยืมแก่เกษตรกรและผู้ยากจน หรือไม่ ความละเอียดแจ้งแล้วนั้น

สำนักบริหารกองทุนเพื่อช่วยเหลือเกษตรกรและรับเรื่องร้องเรียน พิจารณาแล้วขอตอบข้อหารือว่า ตามมติคณะกรรมการช่วยเหลือเกษตรกรและผู้ยากจน (กชก.) ครั้งที่ ๑/๒๕๕๑ เมื่อวันที่ ๒๕ มกราคม ๒๕๕๑ กำหนดคำนิยามของคำว่า “ผู้ยากจน” หมายความว่า ผู้ที่ไม่มีทรัพย์สินเพียงพอและอยู่ในภาวะที่ไม่สามารถจะช่วยเหลือตนเองได้ ได้แก่ ผู้มีรายได้สุทธิไม่เกินปีละ ๘๗,๐๐๐ บาท และเป็นผู้ที่ไม่มีที่ดินสำหรับทำกินหรืออยู่อาศัย หรือมีแต่ไม่เพียงพอ หรือเป็นผู้ไม่มีทรัพย์สินอื่นใดเพียงพอแก่การชำระหนี้ นอกจากทรัพย์สินที่นำไปขายฝาก จำนอง หรือให้เจ้าหนี้ยึดถือไว้เป็นประกันและทรัพย์สินที่ต้องใช้เป็นที่ดินทำกินหรืออยู่อาศัยสำหรับผู้ที่มีรายได้สุทธิเกินกว่าปีละ ๘๗,๐๐๐ บาท แต่อยู่ในหลักเกณฑ์อื่นดังกล่าว กชก. อาจพิจารณาช่วยเหลือตามที่เห็นสมควรเป็นรายๆ ไป และได้มอบอำนาจการใช้ดุลพินิจดังกล่าวแก่ ออก.ต่างๆ ตามวงเงินที่ได้รับมอบอำนาจ ดังนั้น กรณีผู้ขอกู้มีรายได้สุทธิเกินกว่าปีละ ๘๗,๐๐๐ บาท ถ้าเป็นผู้ที่ไม่มีที่ดินสำหรับทำกินหรืออยู่อาศัยหรือมีแต่ไม่เพียงพอ หรือเป็นผู้ไม่มีทรัพย์สินอื่นใดเพียงพอแก่การชำระหนี้ นอกจากทรัพย์สินที่นำไปขายฝาก จำนอง หรือให้เจ้าหนี้ยึดถือไว้เป็นประกัน และทรัพย์สินที่ต้องใช้เป็นที่ดินทำกินหรืออยู่อาศัย โดย ออก.พิจารณาเห็นว่า ผู้ขอกู้มีคุณสมบัติตามข้อยกเว้นดังกล่าวจึงสมควรให้ความช่วยเหลือก็สามารถพิจารณานุมัติให้กู้เงินได้

จึงเรียนมาเพื่อโปรดทราบ

(ลงชื่อ) ว่าที่ ร.ต. สมพูนทรัพย์ กล้าวิกรณ์)

(สมพูนทรัพย์ กล้าวิกรณ์)

ผู้อำนวยการสำนักบริหารกองทุน

เพื่อช่วยเหลือเกษตรกรและรับเรื่องร้องเรียน

กรรมการและเลขานุการ





บันทึกข้อความ

ส่วนราชการ ... สำนักบริหารกองทุนเพื่อช่วยเหลือเกษตรกรและรับเรื่องร้องเรียน โทร ๒๗๐

ที่ ... กษ ๐๒๒๐/๒๐๘๘ ... วันที่ ... ๒๘ กุมภาพันธ์ ๒๕๕๔

เรื่อง ... ขอรื้อเอกสารสิทธิในที่ดินที่เข้าหลักเกณฑ์การให้ความช่วยเหลือตามระเบียบ

... สำนักนายกรัฐมนตรื ว่าด้วยกองทุนหมุนเวียนเพื่อการกู้ยืมแก่เกษตรกรและผู้ยากจน พ.ศ. ๒๕๔๖

เรียน เกษตรและสหกรณ์จังหวัดอุดรธานี

ตามหนังสือสำนักงานเกษตรและสหกรณ์จังหวัดอุดรธานี ที่ อด ๐๐๐๕/๑๓๙ ลงวันที่ ๘ กุมภาพันธ์ ๒๕๕๔ เกษตรและสหกรณ์จังหวัดอุดรธานี ได้หารือเกี่ยวกับเอกสารในที่ดิน ที่เข้าหลักเกณฑ์การให้ความช่วยเหลือตามระเบียบสำนักนายกรัฐมนตรื ว่าด้วยกองทุนหมุนเวียนเพื่อการกู้ยืมแก่เกษตรกรและผู้ยากจน พ.ศ.๒๕๔๖ นั้น

สำนักบริหารกองทุนเพื่อช่วยเหลือเกษตรกรและรับเรื่องร้องเรียน (สกร.) พิจารณาแล้วขอตอบ ขอรื้อ ดังนี้

ตามประมวลกฎหมายที่ดิน หมวด ๑ บทเบ็ดเสร็จทั่วไปของประมวลกฎหมายที่ดิน มาตรา ๑ “สิทธิในที่ดิน” หมายความว่า กรรมสิทธิ์และให้หมายความรวมถึงสิทธิครอบครองด้วย หมายความว่า สิทธิในที่ดิน ทุกคนที่อยู่อาศัยในที่ดินโดยชอบด้วยกฎหมายย่อมมีสิทธิในที่ดินนั้น คือ อาจมีสิทธิครอบครอง หรือมีกรรมสิทธิ์

๑. กรรมสิทธิ์ ที่ดินที่เจ้าของจะมีกรรมสิทธิ์ ได้แก่ ที่ดินมีโฉนดที่ดิน
๒. สิทธิครอบครอง ที่ดินที่เจ้าของจะมีสิทธิครอบครอง ได้แก่ ที่ดินที่มีหนังสือรับรองการทำประโยชน์แบบ น.ส.๓, น.ส.๓ก, หรือ น.ส.๓ข

โฉนดที่ดินตามประมวลกฎหมายที่ดินมี ๖ ชนิด คือ

๑. โฉนดที่ดินแบบ น.ส.๔ก
๒. โฉนดที่ดินแบบ น.ส.๔ข
๓. โฉนดที่ดินแบบ น.ส.๔ค
๔. โฉนดที่ดินแบบ น.ส.๔
๕. โฉนดที่ดินแบบ น.ส.๔ง
๖. โฉนดที่ดินแบบ น.ส.๔จ

ปัจจุบันโฉนดที่ดินแบบที่ ๑-๕ ถูกยกเลิกไปแล้ว แต่กรรมสิทธิ์ของเจ้าของที่ดินตามโฉนดที่ดินแบบเก่า ก็ได้หาถูกยกเลิกไปไม่ คงมีกรรมสิทธิ์ต่อไปเหมือนเดิม แต่เจ้าของโฉนดที่ดินแบบเก่าอาจมาขอเปลี่ยนเป็น โฉนดที่ดินแบบใหม่ได้





หนังสือรับรองการทำประโยชน์ (น.ส.๓, น.ส.๓ก., และ น.ส.๓ข.)

คือ หนังสือรับรองจากพนักงานเจ้าหน้าที่ว่าได้ทำประโยชน์ในที่ดินแล้ว แยกออก ๓ ชนิด คือ น.ส.๓ ออกให้แก่ผู้ครอบครองทั่วไป ในพื้นที่ที่ไม่มีระวาง มีลักษณะเป็นแผนที่รูปลอย ไม่มีการกำหนดตำแหน่งที่แน่นอน หรือออกในพื้นที่ที่ไม่มีรูปถ่ายทางอากาศ นายอำเภอเป็นผู้ออก

น.ส.๓ก ออกในท้องที่มีรูปถ่ายทางอากาศ โดยมีการกำหนดตำแหน่งที่ดินในระวางรูปถ่ายทางอากาศ นายอำเภอเป็นผู้ออกเอกสารให้

น.ส.๓ข ออกในท้องที่ไม่มี ระวางรูปถ่ายทางอากาศ และรัฐมนตรีได้ประกาศยกเลิกอำนาจหน้าที่ในการปฏิบัติการ ตามประมวลกฎหมายที่ดินของหัวหน้าเขต นายอำเภอหรือปลัดอำเภอผู้เป็นหัวหน้าประจำกิ่งอำเภอแล้ว (เจ้าพนักงานที่ดิน เป็นผู้ออก)

แบบแจ้งการครอบครองที่ดิน (ส.ค.๑)

แบบแจ้งการครอบครองที่ดิน (ส.ค.๑) คือ ใบแจ้งการครอบครองที่ดินเป็นหลักฐานว่าผู้ครอบครองเป็นผู้แจ้งว่า ตนครอบครองที่ดินแปลงใดอยู่ (แต่ปัจจุบันไม่มีการแจ้ง ส.ค.๑ อีกแล้ว) ส.ค.๑ ไม่ใช่หนังสือแสดงสิทธิที่ดิน เพราะไม่ใช่หลักฐานที่ทางราชการออกให้เพียงแต่เป็นการแจ้งการครอบครองที่ดินของราษฎรเท่านั้น ดังนั้น ตามกฎหมาย ที่ดินที่มี ส.ค.๑ จึงทำการโอนกันได้เพียงแต่แสดงเจตนาสละการครอบครองและไม่ยึดถือพร้อมส่งมอบให้ผู้รับโอนไปเท่านั้น ก็ถือว่าเป็นการโอนกันโดยชอบแล้ว

ส่วนผู้ที่เสียภาษีบำรุงท้องที่และทางราชการออก ภ.บ.ท.๑๑ ให้นั้น ผู้ที่มีชื่อในใบเสร็จเสียภาษีบำรุงท้องที่เป็นเพียงหลักฐานแสดงว่าผู้นั้นเป็นผู้เสียภาษีเท่านั้น มิใช่หลักฐานแสดงว่าผู้นั้นมีสิทธิครอบครอง

ดังนั้น เอกสารสิทธิในที่ดินที่อยู่ในหลักเกณฑ์การให้ความช่วยเหลือตามระเบียบสำนักนายกรัฐมนตรี ว่าด้วยกองทุนหมุนเวียนฯ พ.ศ.๒๕๔๖ ได้แก่ โฉนดที่ดิน น.ส.๓, น.ส.๓ก หรือ น.ส.๓ข

จึงเรียนมาเพื่อโปรดทราบ

(ลงชื่อ) สมจิตต์ สาสนัส

(นางสมจิตต์ สาสนัส)

นักวิเคราะห์นโยบายและแผนชำนาญการพิเศษ

รักษาราชการแทนผู้อำนวยการ

สำนักบริหารกองทุนเพื่อช่วยเหลือเกษตรกรและรับเรื่องร้องเรียน





บันทึกข้อความ

ส่วนราชการ สำนักงานปลัดกระทรวงเกษตรและสหกรณ์ สำนักบริหารกองทุนเพื่อช่วยเหลือ

เกษตรกรและรับเรื่องร้องเรียน โทร. ๐๒ ๒๕๐ ๓๕๑๓-๕ (๒๗๐)

ด่วนที่สุด ที่ กษ ๐๒๒๐/๓๐๑๖

วันที่ ๒๘ มีนาคม ๒๕๕๔

เรื่อง ขอรื้อกรณีของ (ผู้ร้อง)

เรียน เกษตรและสหกรณ์จังหวัดลำปาง

ตามหนังสือสำนักงานเกษตรและสหกรณ์จังหวัดลำปาง ด่วนที่สุด ที่ สป ๐๐๐๕/๐๒๕๖ ลงวันที่ ๑๕ มีนาคม ๒๕๕๔ ได้รื้อกรณี (ผู้ร้อง) ขอกู้เงินกองทุนหมุนเวียนเพื่อการกู้ยืมแก่เกษตรกรและผู้ยากจน จำนวนเงิน.....บาท เพื่อซื้อบ้านพร้อมที่ดินคืนจาก (นาย ก.) เนื่องจากเมื่อวันที่.....เดือน....พ.ศ. ๒๕๔๘ (ผู้ร้อง) ได้ทำสัญญาจำนองบ้านพร้อมที่ดิน โฉนดเลขที่ ๑๐๐ เนื้อที่.....ไร่ ไว้กับธนาคาร (ข) ต่อมา (ผู้ร้อง) ป่วยเป็นโรค ไม่สามารถทำงานได้ จึงไม่มีรายได้ชำระหนี้ธนาคารฯ และเมื่อวันที่.....เดือน....พ.ศ.๒๕๕๑ (ผู้ร้อง) ได้ทำสัญญากู้เงินจาก (นาย ก.) จำนวน.....บาท โดยระบุในสัญญาว่านำโฉนดที่ดินเลขที่ ๑๐๐ ให้เจ้าหนี้ยึดถือไว้เป็นประกันและในวันเดียวกันได้จดทะเบียนขายที่ดินแปลงดังกล่าวให้ (นาย ก.) จึงหาหรือว่ากรณี (ผู้ร้อง) ขอกู้เงินกองทุนหมุนเวียนฯ เพื่อนำไปชำระหนี้ (นาย ก.) จะรับเรื่องไว้พิจารณาได้หรือไม่ ความละเอียดแจ้งแล้ว นั้น

สำนักบริหารกองทุนเพื่อช่วยเหลือเกษตรกรและรับเรื่องร้องเรียน (สกร.) พิจารณาแล้วขอตอบ ขอรื้อ ดังนี้

ตามระเบียบว่าด้วยการบริหารกองทุนหมุนเวียนเพื่อการกู้ยืมแก่เกษตรกรและผู้ยากจน พ.ศ. ๒๕๔๗ ข้อ ๒๖ ผู้มีสิทธิขอกู้เงินเพื่อไถ่หรือไถ่ถอนที่ดินคืนจากการขายฝาก หรือจำนอง หรือชำระหนี้ ตามสัญญากู้ยืมเงิน หรือซื้อคืนที่ดินที่ได้สูญเสียสิทธิหรือกรรมสิทธิ์ไปเนื่องจากการขายฝาก จำนอง หรือสัญญา กู้ยืมเงินต้องเป็นเกษตรกรผู้ยากจน หรือผู้ยากจน หรือเป็นบิดา มารดา หรือคู่สมรส หรือบุตรของเกษตรกร ผู้ยากจนหรือผู้ยากจน ซึ่ง (๑) มีหนี้สินเนื่องจากการนำที่ดินไปขายฝาก จำนองไว้กับเจ้าหนี้ หรือกู้ยืมเงินโดย ได้นำที่ดินหรือหนังสือแสดงสิทธิในที่ดินให้เจ้าหนี้ยึดถือไว้เป็นประกันก่อนหรือขณะทำสัญญากู้ยืมเงิน หรือได้สูญเสีย สิทธิหรือกรรมสิทธิ์ในที่ดินไปแล้ว เนื่องจากการขายฝาก จำนอง หรือสัญญากู้ยืมเงิน กรณีของ (ผู้ร้อง) ขณะที่ทำสัญญากู้ยืมเงินจาก (นาย ก.) โดยระบุในสัญญาว่าได้นำโฉนดที่ดินเลขที่ ๑๐๐ ให้เจ้าหนี้





ยึดถือไว้เป็นประกันซึ่งตามข้อเท็จจริงปรากฏว่าก่อนหรือขณะทำสัญญากู้ยืมเงินจาก (นาย ก.) ที่ดินแปลงดังกล่าวยังติดจำนองอยู่กับธนาคาร (ข) จึงเป็นไปได้ว่า (ผู้ร้อง) จะนำโฉนดที่ดินแปลงดังกล่าวให้ (นาย ก.) ยึดถือไว้เป็นประกัน กรณีการขอกู้เงินของ (ผู้ร้อง) เพื่อนำไปชำระหนี้ (นาย ก.) จึงไม่อยู่ในหลักเกณฑ์ตามระเบียบว่าด้วยการบริหารกองทุนหมุนเวียนฯ พ.ศ. ๒๕๔๗ ข้อ ๖(๑)

จึงเรียนมาเพื่อโปรดทราบ

(ลงชื่อ) สมจิตต์ สาสนัส

(นางสมจิตต์ สาสนัส)

นักวิเคราะห์นโยบายและแผนชำนาญการพิเศษ

รักษาราชการแทนผู้อำนวยการ

สำนักบริหารกองทุนเพื่อช่วยเหลือเกษตรกรและรับเรื่องร้องเรียน

กรรมการและเลขานุการ





หนังสือสัญญาขายฝากที่ดิน มีกำหนดสองปี

ที่ดิน

โฉนดที่ เลขที่ดิน หน้าสำรวจ

ตำบล อำเภอ จังหวัด

หนังสือสัญญานี้ได้ทำเมื่อวันที่ เดือน พุทธศักราช

ณ สำนักงานที่ดินจังหวัด

ระหว่าง { (นาย ก.) } ผู้ขายฝาก อายุ { } ปี

สัญญาที่ ปีตา-มารดาชื่อ อยู่ที่บ้าน/หมู่บ้าน

บ้านเลขที่ หมู่ที่ ถนน ตรอก/ซอย ตำบล/แขวง

อำเภอ/เขต จังหวัด โทร.

กับ { (นาย ข.) } ผู้รับซื้อฝาก อายุ { } ปี

สัญญาที่ ปีตา-มารดาชื่อ อยู่ที่บ้าน/หมู่บ้าน

บ้านเลขที่ หมู่ที่ ถนน ตรอก/ซอย ตำบล/แขวง

อำเภอ/เขต จังหวัด โทร.

ทั้งสองฝ่าย ได้ตกลงทำสัญญากันดังต่อไปนี้

ข้อ ๑. ผู้ขายฝาก ได้ตกลงขายฝากที่ดินแปลงที่กล่าวข้างบนนี้ มีเนื้อที่ของตนเอง
นับตั้งแต่วันที่ทำสัญญานี้ เป็นจำนวนเงิน บาท

และผู้ขายฝาก ได้รับเงินจากผู้รับซื้อฝากเรียบร้อยแล้ว

ข้อ ๒. ในกรณียกเลิกสัญญาแล้ว ผู้ขายฝากจะขายฝากที่ดินแปลงดังกล่าวแก่

ข้อ ๓. ผู้รับซื้อฝากอีกคนหนึ่ง บ้านเลขที่ (ของนาย ก.) ขนาด กว้าง 6 ม. ยาว 9 ม. ปูกรสร้างมา 7 ปี

ข้อ ๔. ทั้งสองฝ่ายตกลงกันยอมให้ ผู้รับซื้อฝาก เป็นผู้ถือโฉนดที่ดินรายนี้ และตกลงใช้โฉนดขายฝากนี้

ข้อ ๕. ผู้ขายฝาก ได้ที่ดินมาโดยชอบ เป็นเวลา 7 ปี ไม่ค้างชำระภาษีที่ดิน

ข้อ ๖. คู่กรณีทั้งสองฝ่ายตกลงกันไม่ให้ผู้ซื้อฝากขอยกทรัพย์สินที่ขายฝาก
กันละตัวใน ๑๐๕๐ บาท

หนังสือสัญญานี้ได้ทำเป็นสามฉบับมีข้อความตรงกัน สำหรับสำนักงานที่ดินหนึ่งฉบับ ผู้ขายฝากและ
ผู้รับซื้อฝากอีกฝ่ายละฉบับ (ฉบับนี้สำหรับผู้ขายฝาก

ทั้งสองฝ่าย ได้ตรวจดูหนังสือสัญญาขายฝากและ เข้าใจข้อความตลอดแล้ว จึง ได้ลงลายมือชื่อ หรือพิมพ์ลายนิ้วมือ
ไว้เป็นสำคัญต่อหน้าพยาน และเจ้าพนักงานที่ดิน

(ลงลายมือชื่อผู้ขายฝาก) (นาย ก.)

(ลงลายมือชื่อผู้รับซื้อฝาก) (นาย ข.)

(ลงลายมือชื่อพยาน)

(ลงลายมือชื่อพยาน)

หนังสือสัญญาฉบับนี้ ได้ทำต่อหน้า

เจ้าพนักงานที่ดิน

ประทับตราตำแหน่งเป็นสำคัญ

ผู้เขียน

ผู้ตรวจ





คำแนะนำเกี่ยวกับการขายฝากสำหรับผู้ขายฝาก

๑. ขายฝาก คือ สัญญาซื้อขายซึ่งกรรมสิทธิ์ในทรัพย์สินตกไปยังผู้ซื้อ โดยมีข้อตกลงกันว่าผู้ขายอาจไถ่ทรัพย์สินนั้นคืนภายในกำหนดเวลา ทรัพย์สินที่ขายฝากถ้าเป็นอสังหาริมทรัพย์จะกำหนดเวลาขายฝากกันเท่าใดก็ได้แต่จะเกินสิบปีก็ได้ ถ้าไม่ได้กำหนดเวลาที่แน่นอนก็ต้องไถ่คืนภายในสิบปี กำหนดเวลาไถ่คืนนี้เป็นเรื่องของช่วงเวลา เช่น ขายฝากมีกำหนด ๒ ปี ผู้ขายฝากจะไถ่คืนเมื่อใดก็ได้ไม่ต้องรออนครบ ๒ ปี แต่ถ้าผู้ขายฝากไม่ใช่สิทธิไถ่ทรัพย์สินภายในกำหนดเวลา ย่อมหมดสิทธิไถ่ทรัพย์สินนั้นอีกต่อไป (เว้นแต่เป็นกรณีตกลงซื้อขายกันใหม่) และมีผลทำให้กรรมสิทธิ์ตกเป็นของผู้ซื้อฝากโดยเด็ดขาด

๒. สัญญาขายฝากที่กำหนดเวลาไถ่ไว้ต่ำกว่า สิบปี ก่อนครบกำหนดเวลาไถ่ หากผู้ขายฝากเห็นว่าไม่อาจใช้สิทธิไถ่ภายในกำหนดเวลาได้ ควรทำความเข้าใจกับผู้ซื้อฝากเพื่อขอยกกำหนดเวลาไถ่ การขอยกกำหนดเวลาไถ่อย่างน้อยต้องมีหลักฐานเป็นหนังสือลงลายมือชื่อผู้ซื้อฝาก และควรนำข้อตกลงดังกล่าวมาจดทะเบียนต่อพนักงานเจ้าหน้าที่ โดยผู้ขายฝากและผู้ซื้อฝากต้องมาดำเนินการจดทะเบียนด้วยกันทั้งสองฝ่าย ในกรณีที่ขอยกทะเบียนเมื่อพ้นกำหนดเวลาไถ่ไปแล้ว จะต้องมีหนังสือหรือหลักฐานเป็นหนังสือลงลายมือชื่อผู้ซื้อฝากที่ได้ทำขึ้นก่อนสิ้นสุด กำหนดเวลาไถ่มาแสดงต่อพนักงานเจ้าหน้าที่ด้วย

๓. การจดทะเบียนไถ่ถอนจากขายฝากเป็นคนละส่วนกับการใช้สิทธิการไถ่ เพราะการจดทะเบียนไถ่ถอนจากขายฝากจะกระทำเมื่อใดก็ได้ แต่การใช้สิทธิไถ่ต้องกระทำภายในกำหนดเวลาไถ่ตามสัญญาขายฝากโดยนำสินไถ่ส่งมอบแก่ผู้ซื้อฝากภายในกำหนดเวลาไถ่ ถ้าไม่สามารถตามตัวผู้ซื้อฝากได้ หรือผู้ซื้อฝากหลีกเลี่ยงไม่ยอมให้มีการไถ่ให้นำสินไถ่ไปวาง ณ. สำนักงานวางทรัพย์สินภายในกำหนดเวลาไถ่ โดยสละสิทธิถอนทรัพย์สินที่ได้วางไว้ การวางทรัพย์สินในศูนย์กลางให้วาง ณ.สำนักงานวางทรัพย์สินกลาง กรมบังคับคดี กระทรวงยุติธรรม ในส่วนภูมิภาค ณ.สำนักงานบังคับคดีและวางทรัพย์สินภูมิภาค หรือสำนักงานบังคับคดีจังหวัด สำหรับจังหวัดที่ไม่มีสำนักงานบังคับคดีตั้งอยู่ ให้ติดต่อเจ้าศาลของศาลนั้นๆ เพื่อจัดส่งแก่สำนักงานบังคับคดีและวางทรัพย์สินภูมิภาคต่อไป อย่างไรก็ดี เมื่อใช้สิทธิไถ่แล้ว ควรรีบมาจดทะเบียนต่อพนักงานเจ้าหน้าที่โดยเร็ว หากทิ้งไว้อาจเกิดความเสียหายได้เมื่อดำเนินการตามกล่าวแล้วกรรมสิทธิ์จะตกเป็นของผู้ขายฝากทันที ผู้ขายฝากจึงชอบที่จะนำหลักฐานเป็นหนังสือจากผู้ซื้อฝากแสดงว่าได้มีการไถ่ถอนแล้ว หรือนำหลักฐานการวางทรัพย์สิน พร้อมด้วยหนังสือแสดงสิทธิในที่ดินมาขอจดทะเบียนไถ่ถอนจากขายฝากต่อพนักงานเจ้าหน้าที่ แต่เพียงฝ่ายเดียวได้ ในกรณีวางทรัพย์สินแล้วไม่ได้หนังสือแสดงสิทธิในที่ดินมาให้นำหลักฐานการวางทรัพย์สินมาแสดงต่อพนักงานเจ้าหน้าที่เพื่อหมายเหตุกักตักไว้ในหนังสือแสดงสิทธิในที่ดิน และลงบัญชีขายยึดให้ทราบถึงการวางทรัพย์สิน ทั้งนี้เพื่อป้องกันมิให้ผู้ซื้อฝากซึ่งมิใช่เจ้าของกรรมสิทธิ์ทำการจดทะเบียนสิทธิและนิติกรรมต่อไป

๔. การคำนวณระยะเวลาว่า สัญญาขายฝากจะครบกำหนดเมื่อใด ให้นับวันรุ่งขึ้นเป็นวันแรก กล่าวคือ ถ้าทำสัญญาขายฝากมีกำหนด ๑ ปี เมื่อวันที่ ๑๗ ธันวาคม ๒๕๔๗ ก็จะต้องครบกำหนด ๑ ปี ในวันที่ ๑๗ ธันวาคม ๒๕๔๘





๕. สัญญาขายฝากที่ทำขึ้นตั้งแต่วันที่ ๑๐ เมษายน ๒๕๔๑ อันเป็นวันที่พระราชบัญญัติแก้ไขเพิ่มเติมประมวลกฎหมายแพ่งและพาณิชย์ (ฉบับที่ ๑๒) มีผลใช้บังคับเป็นต้นมา จะกำหนดสินไถ่สูงเกินกว่าราคาขายฝากรวมกับประโยชน์ตอบแทนร้อยละ ๑๕ ต่อปี ไม่ได้

๖. ค่าธรรมเนียมการจดทะเบียนขายฝากต่างจากการจำนอง กล่าวคือ ในการจดทะเบียนขายฝากจะต้องชำระค่าธรรมเนียมเป็นค่าจดทะเบียนขายฝากในอัตราร้อยละ ๒ ของราคาประเมินทุนทรัพย์ ตามที่คณะกรรมการกำหนดราคาประเมินทุนทรัพย์กำหนด นอกจากนี้ยังต้องชำระภาษีเงินได้หัก ณ ที่จ่าย และอากรแสตมป์ ตามประมวลรัษฎากร อีกด้วย ส่วนการจดทะเบียนจำนอง ผู้จดทะเบียนจำนองจะเสียค่าธรรมเนียมในอัตราร้อยละ ๑ ตามจำนวนทุนทรัพย์ที่จำนอง อย่างสูงไม่เกิน ๒๐๐,๐๐๐ บาท หรือในอัตราร้อยละ ๐.๕๐ อย่างสูงไม่เกิน ๑๐๐,๐๐๐ บาท ในกรณีจำนองสำหรับการให้สินเชื่อเพื่อเกษตรกรรมของสถาบันการเงินที่รัฐมนตรีกำหนด การจำนองไม่ต้องชำระภาษีเงินได้หัก ณ ที่จ่าย ตามประมวลรัษฎากร ส่วนอากรแสตมป์พนักงานเจ้าหน้าที่จะเรียกเก็บต่อเมื่อสัญญาจำนองเป็นหลักฐานแห่งการกู้ยืมเงินด้วย โดยผู้ให้กู้มีหน้าที่ต้องชำระ

ข้อควรระวัง ก่อนลงลายมือชื่อในสัญญาขายฝาก ควรตรวจสอบข้อความในสัญญาขายฝาก ว่าถูกต้องตามความประสงค์หรือไม่ ต้องไต่คั้นภายในกำหนดเวลาเท่าใด จำนวนเงินที่ขายฝากตรงตามที่รับเงินจริงหรือไม่

ลงชื่อ.....(นาย ก.).....ผู้ขายฝาก

ลงชื่อ.....(นาย ข.).....ผู้ซื้อฝาก

ลงชื่อ.....พยาน

ลงชื่อ.....พยาน

ลงชื่อ.....เจ้าพนักงานที่ดิน





ข้าพเจ้าได้รับทราบหลักเกณฑ์การขายฝากแล้วว่า การขายฝากกรรมสิทธิ์
ตกเป็นของผู้รับซื้อฝากทันทีที่จดทะเบียน ถ้าข้าพเจ้าต้องการจะได้กรรมสิทธิ์คืน
ต้องขอไถ่ถอนเสียภายในกำหนดเวลาขายฝาก หากไม่สามารถติดตามตัวผู้รับ
ซื้อฝากเพื่อขอไถ่ถอนได้ต้องนำเงินค่าไถ่ถอนไปวาง ณ สำนักงานวางทรัพย์
ภายในกำหนดเวลาสัญญาขายฝาก

ลงชื่อ..... (นาย ก.) ผู้ขายฝาก

ลงชื่อ..... พยาน

ลงชื่อ..... พยาน

ลงชื่อ..... เจ้าพนักงานที่ดิน





หนังสือสัญญาจำนอง ที่ดินเป็นประกันรวม 2 แปลง

ตำแหน่งที่ดิน

ทะเบียน

หมู่ที่ _____ เลขที่ _____
 ตำบล _____ เล่ม _____ หน้า _____
 อำเภอ _____ เลขที่ดิน _____
 จังหวัด _____
 ระบุวงรูปถ่ายทางอากาศชื่อ _____ หมายเลข _____ แผนที่ _____
 จำนวนที่ดิน _____ ไร่ _____ งาน _____ ตารางวา

หนังสือสัญญานี้ทำเมื่อ วันที่ _____ เดือน _____ พุทธศักราช _____
 ณ ที่ว่าการ _____ จังหวัด _____

ระหว่าง { (นาย ก.) } ผู้จำนอง อายุ { _____ } ปี สัญชาติ ไทย

บุตร _____ อยู่ที่บ้าน _____ เลขที่ _____ หมู่ที่ _____
 ตำบล _____ อำเภอ _____ จังหวัด _____

กับ { (นาย ข.) } ผู้รับจำนอง อายุ { _____ } ปี สัญชาติ ไทย

บุตร _____ อยู่ที่บ้าน _____ เลขที่ _____ หมู่ที่ _____
 ตำบล _____ อำเภอ _____ จังหวัด _____

ทั้งสองฝ่ายได้ตกลงสัญญาตามดังต่อไปนี้

ข้อ 1. ผู้จำนองตกลงจำนอง _____ ซึ่งกล่าวข้างบนนี้แก่ผู้รับจำนอง
 เป็นเงิน _____ บาท มีกำหนด _____ ปี
 นับแต่วันทำสัญญาขึ้นโดยให้คิดดอกเบี้ยร้อยละ _____ ต่อปี และตกลงนำส่งดอกเบี้ยเดือนละครั้งเสมอไป

ข้อ 2. ผู้รับจำนองตกลงรับจำนอง _____ ที่ดิน น.ส. 3 ก. ตามข้อตกลงในข้อ 1 ระบุประการ

ข้อ 3. ผู้จำนองได้รับเงินซึ่งได้จำนอง _____ จากผู้รับจำนองเป็นกรรมเสร็จแล้ว

ข้อ 4. จำนองเพื่อเป็นประกันหนี้และภาระผูกพันใด ๆ ของ _____ นาย ก. และ นาย ค.

และ/หรือผู้จำนองที่มีต่อผู้รับจำนอง ทั้งที่มีอยู่แล้วในขณะนี้และมีขึ้นต่อไปในภายหน้าทุกลักษณะทุกประเภทนี้

ข้อ 5. จำนองพร้อมสิ่งปลูกสร้างที่มีอยู่แล้วในขณะนี้และที่จะมีขึ้นต่อไปในภายหน้า

ข้อ 6. ทั้งสองฝ่ายได้ตกลงกันให้ผู้รับจำนอง เป็นผู้ถือหนังสือรับรองการทำประโยชน์รายนี้ในระหว่างเวลาที่土地使用สัญญาจำนองนี้

ข้อ 7. ผู้เงื่อนไขและข้อตกลงอื่น ๆ ให้เป็นไปตามข้อตกลงต่อท้ายสัญญาจำนองเป็นประกันทุกประการ





หนังสือสัญญานี้ได้ทำเป็นเล่มมีข้อความตรงกัน สำหรับที่ว่าการอำเภอหรือกิ่งอำเภอสองฉบับ ผู้จ้างและผู้รับจ้าง
ถือให้ฝ่ายละหนึ่งฉบับ (ฉบับนี้สำหรับ _____)
ทั้งสองฝ่ายได้ทราบและเข้าใจข้อความในหนังสือสัญญานี้ตลอดแล้ว จึงได้ลงลายมือชื่อหรือพิมพ์ลายนิ้วมือไว้เป็นสำคัญ

(ลงลายมือชื่อผู้จ้าง) _____ (นาย ก.)

(ลงลายมือชื่อผู้รับจ้าง) _____ (นาย ข.))

(ลงลายมือชื่อพยาน) _____

(ลงลายมือชื่อพยาน) _____

ลงชื่อ _____ พนักงานเจ้าหน้าที่จดทะเบียนสิทธิและนิติกรรม

ตำแหน่ง _____

ประทับตราประจำตำแหน่งเป็นสำคัญ

_____ ผู้เขียน

_____ ผู้ตรวจ





หนังสือสัญญากู้เงินตามกฎหมายใหม่



สงวนลิขสิทธิ์
โดยธนาคารแห่งประเทศไทย
พ.ศ. ๒๕๖๓

ลำดับที่..... ทำที่.....

วันที่.....เดือน.....พ.ศ.

ข้าพเจ้า..... (นาย ก.) อายุ.....ปี อยู่บ้านเลขที่.....

ตำบล.....อำเภอ.....จังหวัด.....ได้ทำหนังสือ

สัญญากู้เงินให้ไว้แก่..... (นาย ข.) มีข้อสัญญาดังแจ้งต่อไปนี้

ข้อ ๑. ข้าพเจ้า..... (นาย ก.) ได้กู้เงินของ

(นาย ข.) เป็นจำนวนเงิน

.....บาท.....บาท.....สต.

ข้าพเจ้าได้รับเงินไปครบถ้วนเสร็จแล้วตั้งแต่วันที่.....

ข้อ ๒. เพื่อเป็นหลักฐานในเงินซึ่งข้าพเจ้ากู้ไปนี้ ข้าพเจ้าได้นำ.....โฉนดที่ดิน

เลขที่.....เลขที่ดิน.....หน้าสำรวจ.....ตำบล.....อำเภอ.....

จังหวัด.....เนื้อที่.....ไร่-งาน-วา.....มาค้ำประกันเงินกู้

ให้ท่านถือไว้เป็นประกันด้วย และข้าพเจ้าขอรับรองว่า ทรัพย์สินซึ่งข้าพเจ้านำมานี้ เป็นของข้าพเจ้า โดยแท้จริง และไม่มีภาระผูกพันใดๆ ในหนี้สินรายอื่นนอกเหนือทรัพย์สินนี้เลย

ข้อ ๓. ในจำนวนเงินซึ่งข้าพเจ้าได้กู้ไปนี้ ข้าพเจ้าจะนำมาใช้ให้ท่านเสร็จภายใน วันที่.....เดือน.....พ.ศ..... นับตั้งแต่วันที่ทำสัญญานี้เป็นต้นไป

ข้อ ๔. ข้าพเจ้ายอมให้ดอกเบี่ย.....แก่ท่าน ทุกเดือนไป จนกว่าข้าพเจ้าจะนำเงินต้นส่งให้แก่ท่านจนครบตามจำนวนที่ได้กู้ไป

ข้อ ๕. ข้าพเจ้าล้มตายเสียก็ดี หรือหลบหายไปเสียก็ดี ข้าพเจ้ายอมให้ท่านมี อำนาจเอาทรัพย์สินสมบัติของข้าพเจ้า ขายทอดตลาดเอาเงินต้น และดอกเบี่ยของท่านจนครบ

ข้อ ๖. แม้ว่าข้าพเจ้าประพฤติดิตสัญญาตั้งแต่ข้อหนึ่งข้อใดก็ดี ยอมให้ท่านฟ้อง ร้องเรียกเงินต้นและดอกเบี่ยแก่ข้าพเจ้าตามกฎหมาย

ข้อ ๗. ค่าธรรมเนียม ค่าพาหนะและค่าเสียหายต่างๆ ซึ่งท่านต้องเสียไปในการ ทวงถามฟ้องร้องข้าพเจ้านั้น ข้าพเจ้ายอมใช้ให้ท่านตามที่ได้เสียหายไปจนครบถ้วน

ท่านใดนี้ผู้เขียนสัญญา ได้อ่านข้อสัญญาให้ข้าพเจ้าผู้กู้ฟังเข้าใจโดยละเอียดตลอด ทุกข้อแล้ว ข้าพเจ้าได้ลงลายมือชื่อไว้ต่อหน้าพยานผู้อยู่พร้อมกัน ณ ที่นี้

ลงลายมือชื่อ..... (นาย ก.).....ผู้กู้

ลงลายมือชื่อ..... (นาย ข.).....ผู้ให้กู้ (เจ้าของเงิน)

ข้าพเจ้าพยาน ขอรับรองว่าข้าพเจ้าเข้าใจข้อความในหนังสือสัญญานี้ตลอดแล้ว และได้เห็นคู่สัญญาส่งมอบเงินกู้ตกลงปากคำทำหนังสือสัญญานี้และลงลายมือชื่อต่อหน้าข้าพเจ้า

ลงลายมือชื่อ.....พยาน

ลงลายมือชื่อ.....พยาน

ลงลายมือชื่อ.....ผู้เขียนและพยาน





หนังสือสัญญาค้ำประกันเงินกู้

ทำที่.....

วันที่.....เดือน.....พ.ศ.

ข้าพเจ้า.....อายุ.....ปี อยู่บ้านเลขที่.....

ตำบล.....อำเภอ.....จังหวัด.....ได้ทำหนังสือสัญญา
ค้ำประกันเงินกู้ให้ไว้แก่.....มีข้อสัญญาดังแจ้งต่อไปนี้

ข้อ ๑. ในจำนวนเงิน.....บาท
ซึ่ง.....ผู้กู้ได้ทำหนังสือสัญญาเงินของท่านไปเมื่อ
วันที่.....เดือน.....พ.ศ.ถ้า.....ล้มตายเสียก็ดี
หลบหลีกหนีหายไปก็ดี หรือมีตัวอยู่ที่ดี ท่านจะเรียกร้องเงินต้น และดอกเบี้ยแก่.....
หลบหลีกหนีหายไปก็ดี หรือมีตัวอยู่ที่ดี ท่านจะเรียกร้องเงินต้น และดอกเบี้ยแก่.....
.....ไม่ได้โดยเหตุประการใดๆ ก็ดี ข้าพเจ้าผู้ค้ำประกันยอมใช้เงินต้น
ดอกเบี้ย ค่าเสียหายอื่นๆ ให้แก่ท่านตามที่.....
ได้ทำสัญญาให้ไว้แก่ท่านจนครบ

ข้อ ๒. ถ้าผู้ให้กู้จำเป็นต้องยึดทรัพย์ผู้กู้ ผู้ค้ำประกันต้องเป็นผู้นำยึด และยอมรับผิดในการยึดทรัพย์นั้น
แทนผู้ให้กู้ทุกประการ

ท่านใดนี้ผู้เขียนสัญญา ได้อ่านข้อสัญญา ให้ข้าพเจ้าฟังเข้าใจโดยละเอียด ตลอดทุกข้อแล้ว ข้าพเจ้าได้
ลงลายมือชื่อให้ไว้เป็นสำคัญต่อหน้าพยานผู้อยู่พร้อมกัน ณ ที่นี้



ลงลายมือชื่อ.....ผู้ค้ำประกัน

ลงลายมือชื่อ.....ผู้ให้กู้

ข้าพเจ้าพยาน ขอรับรองว่า ข้าพเจ้าได้เข้าใจข้อความในหนังสือสัญญานี้ตลอดแล้ว และได้เห็นคู่
สัญญาตกลงปากคำทำหนังสือสัญญานี้ และลงลายมือชื่อต่อหน้าข้าพเจ้า

ลงลายมือชื่อ.....พยาน

ลงลายมือชื่อ.....พยาน

ลงลายมือชื่อ.....ผู้เขียนสัญญา





แผนที่ที่ดิน

ชื่อนาย.....
เลขที่.....
หน้าสำรวจ.....
ตำบล.....

โฉนดที่ดิน

เลขที่.....
เล่ม..... หน้า.....
อำเภอ.....
จังหวัด.....



โฉนดที่ดิน

เป็นหนังสือสำคัญแสดงกรรมสิทธิ์
จกที่ดินโดยอำนาจของประมวลกฎหมายที่ดิน

ให้แก่..... สัญชาติ..... อยู่นเลขที่..... หมู่ที่.....
ถนน..... ตำบล..... อำเภอ..... จังหวัด.....
ซอย..... ตำบล..... อำเภอ..... จังหวัด.....

ที่ดินแปลงนอกที่ประมาณ..... ต..... ไร่..... งาน..... ตารางวา

มาตราส่วนในระวาง ๑: ๕๐๐๐ รูปแผนที่ มาตราส่วน ๑: ๕๐๐๐

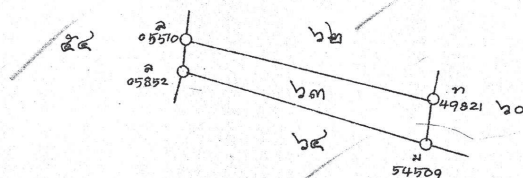

ออก ณ วันที่..... เดือน..... พุทธศักราช.....

เจ้าพนักงานที่ดิน





(น. ส. ต. ก.)



หนังสือรับรองการทำประโยชน์

ออกโดยอาศัยอำนาจตามประมวลกฎหมายที่ดิน

ตำแหน่งที่ดิน

ทะเบียน

ตำบล เลขที่

อำเภอ เลขที่

จังหวัด เลขที่ที่ดิน

ระวางรูปถ่ายทางอากาศที่ หมายเลข แผนที่

หนังสือรับรองการทำประโยชน์ฉบับนี้ออกให้เพื่อแสดงว่า

ชื่อ สัญชาติ บ้านเลขที่

หมู่ที่ ตำบล อำเภอ จังหวัด

ได้ครอบครองและได้ทำประโยชน์ในที่ดินแปลงที่กล่าวข้างต้นแล้ว
 จำนวนเนื้อที่ ไร่ ๑ งาน ๓๒ ตารางวา
 (หนึ่งงานสามสิบสองตารางวา)
 รูปที่ดินและเขตติดต่อ

มาตราส่วนระวางรูปถ่าย ๑ : ๕๐๐๐

มาตราส่วน ๑ : ๒๕๐๐



โฉนดที่ดิน เลขที่ ๕๐๙๐๓

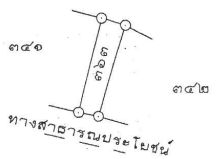

ออก ณ วันที่ เดือน พุทธศักราช

เจ้าพนักงานที่ดินจังหวัดชัยภูมิ อธิบดีเจ้าพนักงานที่ดิน

(ประทับตราตำแหน่งเป็นสำคัญ)

ผู้รับ
 ผู้รับ
 ผู้รับ
 ผู้รับ
 ผู้รับ

๑๒

.....

.....

.....

พนักงานที่ดินอำเภอ





สารบัญจุดพัฒนา

วันที่เดือน/พ.ศ.	ประเภทการ พัฒนา	ผู้ เกี่ยวข้อง	ผู้ เกี่ยวข้อง	จำนวน ผู้ เกี่ยวข้อง		ผู้ เกี่ยวข้อง		ผู้ เกี่ยวข้อง		ผู้ เกี่ยวข้อง	ผู้ เกี่ยวข้อง
				ก	ข	ก	ข	ก	ข		
วันที่เดือน/พ.ศ.	วิชาการ	ผู้ เกี่ยวข้อง	ผู้ เกี่ยวข้อง	1	1	1	1	1	1		
วันที่เดือน/พ.ศ.	วิชาการ	ผู้ เกี่ยวข้อง	ผู้ เกี่ยวข้อง	1	1	1	1	1	1		

ผู้อำนวยการ
โรงเรียน





" บ. น. ล. ๓ "

(น. ส. ๓)



หนังสือรับรองการทำประโยชน์

ที่ดินตั้งอยู่

ทอเขียน

ตำบล หมู่ที่ เล่ม
 อำเภอ หน้า
 จังหวัด ตำบล

หนังสือรับรองการทำประโยชน์ฉบับนี้ออกให้เพื่อแสดงว่า

นาม เจ้าของที่ดิน สัญชาติ
 บัตร อยู่บ้าน เลขที่

หมู่ที่ ตำบล อำเภอ จังหวัด
 ให้นำที่ดินแปลงดังกล่าวข้างต้นมาทำประโยชน์ในที่ดินแล้ว ตามหลักฐานดังต่อไปนี้

ที่ดิน	ประเภท	เส้น	จด
ที่ดิน	ประเภท	เส้น	จด
ที่ดิน	ประเภท	เส้น	จด
ที่ดิน	ประเภท	เส้น	จด

จำนวน ไร่ งาน ตารางวา
 วันที่ เดือน พ.ศ.

ลงนาม นายอำเภอ

ประทับตราตำแหน่งเป็นสำคัญ

รูปที่ดินโดยปริยาย

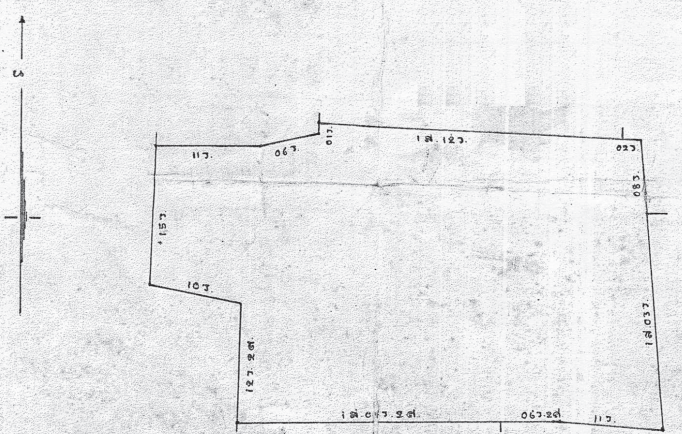



พืชมัที่ : โรงพืชมัพูนุสมหกรณัการเกษตรแห่งประเทศไทย จำกััด
๗๙ ถนนงามวงศ์วาน แขวงลาดยาว เขตจตุจักร กรุงเทพมหานคร ๑๐๙๐๐
โทร. ๐ ๒๕๖๑ ๔๕๖๗ โทรสาร ๐ ๒๕๗๙ ๕๑๐๑ นายโชคดี ออสุวรรณ ผู้พืชมัผู้โฆษณา พ.ศ. ๒๕๕๑

พืชมัครั้งที่ ๔ (ฉบับปรบัปรุงใหม่) จำนวน ๑๑,๐๐๐ เล่ม (พฤษภาคม ๒๕๕๕)



**ระเบียบและคู่มือ
ในการปฏิบัติงานให้ความช่วยเหลือเกษตรกรและผู้ยากจน**

www.moac.go.th