



ข่าวเศรษฐกิจ การเกษตร

7 จังหวัด ภาคใต้ตอนบน
(จังหวัดสุราษฎร์ธานี ชุมพร นครศรีธรรมราช
ระนอง พังงา ภูเก็ต และกระบี่)

ปีที่ 28 ฉบับที่ 146 ประจำเดือนสิงหาคม 2568
สำนักงานเศรษฐกิจการเกษตรที่ 8 จังหวัดสุราษฎร์ธานี
สำนักงานเศรษฐกิจการเกษตร กระทรวงเกษตรและสหกรณ์



วิสัยทัศน์

สำนักงานเศรษฐกิจการเกษตรที่ 8

วิสัยทัศน์

องค์กรนำในการพัฒนาภาคเกษตรและศูนย์กลางสารสนเทศการเกษตรภาคใต้ตอนบนที่มีประสิทธิภาพสูงภายในปี 2570

เป้าประสงค์

สารสนเทศการเกษตรและแผนพัฒนาการเกษตรที่เป็นเลิศ สนับสนุนการขับเคลื่อนภาคเกษตรพื้นที่ภาคใต้ตอนบน ไปสู่การพัฒนาอย่างสมดุลและยั่งยืน

พันธกิจ

1. จัดทำและบริหารจัดการข้อมูลสารสนเทศการเกษตร
2. ศึกษาวิเคราะห์ วิจัยด้านเศรษฐกิจการเกษตร จัดทำรายงานสถานการณ์เศรษฐกิจการเกษตร
3. เสนอแนะนโยบาย จัดทำแผนพัฒนาและมาตรการทางการเกษตรระดับพื้นที่
4. ติดตามและประเมินผลแผนงาน/โครงการที่สำคัญของกระทรวงเกษตรและสหกรณ์

ค่านิยมร่วม

★ SMART OAE

S	Specialized	: ความเชี่ยวชาญ
M	Moral	: มีคุณธรรม
A	Accountable	: มีความรับผิดชอบ
R	Rational	: มีเหตุผล
T	Targetable	: มีเป้าหมาย
OAE	Office of Agricultural Economics	: สำนักงานเศรษฐกิจการเกษตร

★ NAVIGATOR

“เน้นนำเทคโนโลยีสมัยใหม่ที่เหมาะสมมาประยุกต์ปฏิบัติงานให้มีประสิทธิภาพยิ่งขึ้น”

ด้านข้อมูล พัฒนาระบบข้อมูลสารสนเทศให้รวดเร็ว ถูกต้อง และแม่นยำนำไปใช้ในการวิเคราะห์ วิจัย จัดทำนโยบายได้อย่างตรงประเด็น ซึ่งการจัดทำ Big data ต้องพัฒนาไปสู่ระบบการประมวลผลที่มีการวิเคราะห์เชิงลึก (Artificial Intelligence: AI) ทุกภาคส่วนสามารถเข้าถึงข้อมูลได้ง่าย เข้าใจง่าย และนำไปใช้ประโยชน์ได้

ด้านวิจัย ใช้ประโยชน์ได้ มีผลกระทบต่อคนในวงกว้าง สนองต่อเหตุการณ์ที่จะเกิดขึ้นในอนาคตพร้อมทั้งให้ข้อเสนอแนะแนวทางแก้ปัญหาได้อย่างชัดเจน

ด้านนโยบาย จัดทำและเสนอแนะนโยบายที่สอดคล้องกับสถานการณ์ปัจจุบัน สนองต่อความต้องการ และนำไปสู่การปฏิบัติได้จริง

ด้านประเมินผล ประเมินผลตามข้อเท็จจริง เพื่อนำไปสู่การพัฒนาที่มีประสิทธิภาพและยั่งยืน

ด้านบริหาร จัดทำและเผยแพร่ข้อมูลสะท้อนความเป็นจริงให้ทุกภาคส่วนรับรู้ พร้อมทั้งเสนอแนะแนวทางในการแก้ไขและพัฒนาอย่างชัดเจน และปฏิบัติได้จริง มีการทำงานรวดเร็ว แม่นยำ มีประสิทธิภาพ มีความเป็นทีมทั้งภายในและภายนอก สศก. ที่สำคัญคือต้องพัฒนาบุคลากรให้มีองค์ความรู้ มีความเชี่ยวชาญ เป็นมืออาชีพ สอดรับกับการเปลี่ยนแปลงที่จะเกิดขึ้นในอนาคต ตลอดจนพัฒนาและเพิ่มศักยภาพของสศท.8 ให้สามารถทำงานแทนส่วนกลางได้ และไม่ล้าสมัยในด้านคุณธรรม จริยธรรม เพื่อมุ่งสร้างธรรมาภิบาลให้เกิดขึ้นในองค์กร

ภาคใต้ตอนบน เดือนสิงหาคม เป็นเดือนที่ปาล์มน้ำมัน ปริมาณผลผลิตออกสู่ตลาดเพิ่มขึ้น และยางพารา ปริมาณผลผลิตออกสู่ตลาดเพิ่มขึ้น ขณะที่ไม้ผล เงาะ ทุเรียน มังคุด ลองกอง ปริมาณผลผลิตออกสู่ตลาดลดลง

ในฉบับนี้ ท่านจะได้พบกับภาวะการผลิต การตลาด ราคาสินค้าเกษตรที่สำคัญ ณ ไตรมาส 7 จังหวัดภาคใต้ตอนบน ข่าวสาร กิจกรรมการปฏิบัติหน้าที่ของสำนักงานเศรษฐกิจการเกษตรที่ 8 รายละเอียดต่างๆ ติดตามอ่านได้ในฉบับ



ที่ปรึกษา

นายนิกร	แสงเขตต์	ผอ.สำนักงานเศรษฐกิจการเกษตรที่ 8
นายบรรจบ	สุนสุวรรณ	ผอ.ส่วนวิจัยและประเมินผล
นางวิรัชก	กลิ่นสัมพันธ์	ผอ.ส่วนแผนพัฒนาเขตเศรษฐกิจการเกษตร

บรรณาธิการ : นายธีรวัฒน์ มณีวัต ผอ.ส่วนสารสนเทศการเกษตร

ผู้ช่วยบรรณาธิการ : นางสาวพัชรธิญา โตะอาด / นางสาวสุกัญญา ธิบาย

กองบรรณาธิการ : ส่วนสารสนเทศการเกษตร

เจ้าของ : สำนักงานเศรษฐกิจการเกษตรที่ 8 เลขที่ 131 เทศบาลเมืองท่าข้าม อำเภอพุนพิน จังหวัดสุราษฎร์ธานี

โทรศัพท์/โทรสาร : 077-311-641 E-mail : zone8@oae.go.th

- ❖ บรรณาธิการแถลง 3
- ❖ ภาวะการผลิต การตลาด และราคาสินค้าเกษตรที่สำคัญ
 - ปาล์มน้ำมัน 4
 - ยางพารา 5
- ❖ ตารางราคาสินค้าเกษตรที่สำคัญ ณ ไตรมาส
 - พื้นที่ภาคใต้ตอนบนฝั่งอ่าวไทย 6
 - พื้นที่ภาคใต้ตอนบนฝั่งอันดามัน 7
- ❖ บอกล่า ข่าว สศท.8
 - สศท.8 จัดประชุมเชิงปฏิบัติการ “การจัดทำข้อมูลไม้ผล และโลจิสติกส์ภาคใต้ ครั้งที่ 2 (ระยะเก็บเกี่ยว)” 8
 - สศท.8 ร่วมสัมมนาการเสนอผลงานวิชาการ ด้านเศรษฐกิจการเกษตรประจำปีงบประมาณพ.ศ.2568 “ OAE Research Forum : From Fields to Future ” 8
 - สศท.8 ร่วมการสัมมนาผลการปฏิบัติงานประจำปี งบประมาณ พ.ศ. 2568 และแนวทางการจัดทำแผนปฏิบัติงานประจำปีงบประมาณ พ.ศ. 2569 ของ สศท. 9
 - สศท.8 ร่วมเป็นประธานการประชุมคณะทำงาน พัฒนาคุณภาพข้อมูลปริมาณการผลิตสินค้าเกษตร ด้านพืชภาคใต้ ครั้งที่ 2/2568 9
- ❖ ข่าว Press Release เรื่องสศท.8 ชู ‘บ้านสวนครูหม่อม’ 10
จ.นครศรีธรรมราช แหล่งเรียนรู้ท่องเที่ยวเกษตรอินทรีย์แบบครบวงจร
- ❖ ปี 2568 ไม้ผลภาคใต้ 4 ชนิด ผลผลิตรวม 6.7 แสนตัน 11
ผลผลิตในฤดูออกสู่ตลาดแล้ว ร้อยละ 92
- ❖ ประชาสัมพันธ์สร้างการรับรู้วัฒนธรรมองค์กร 12
ของกระทรวงเกษตรและสหกรณ์ “HOPE” และสมุดวัฒนธรรมองค์กรของสำนักงานเศรษฐกิจการเกษตร ภายใต้แนวคิด "BALANCE“
- ❖ สศท.8 ประกาศเจตจำนงสุจริต ต่อต้านคอร์รัปชัน 13
ตามนโยบายและความโปร่งใส

ภาวะการผลิต การตลาด

และราคาสินค้าเกษตรที่สำคัญ

ปาล์มน้ำมัน



ปี 2568 ปริมาณผลผลิตปาล์มน้ำมันภาคใต้ตอนบน จะออกมากในช่วงเดือนเมษายน และพฤษภาคม โดยเดือนเมษายน 2568 ปริมาณผลผลิต 1,510,030 ตัน คิดเป็นร้อยละ 9.90 และเดือนพฤษภาคม 2568 มีปริมาณผลผลิต 1,639,689 ตัน คิดเป็นร้อยละ 10.74 ปริมาณผลผลิตจะออกน้อยช่วงเดือนมกราคมและกุมภาพันธ์ สำหรับเดือน สิงหาคม 2568 คาดว่า มีปริมาณผลผลิต 1,326,602 ตัน คิดเป็นร้อยละ 8.70 คิดเป็นร้อยละ 8.34 ส่วนเดือนกันยายน 2568 คาดว่า มีปริมาณผลผลิต 1,397,179 ตัน คิดเป็นร้อยละ 9.16

ราคาผลปาล์มน้ำมันทั้งทะลายน้ำหนัก 15 กิโลกรัมขึ้นไป ที่เกษตรกรขายได้ ณ ไร่นา เดือนสิงหาคม 2568 จังหวัดสุราษฎร์ธานี ราคาเฉลี่ย 6.93 บาท/กก.เพิ่มขึ้นจากเดือนที่ผ่านมาร้อยละ 26.92 จังหวัดชุมพร ราคาเฉลี่ย 6.74 บาท/กก. เพิ่มขึ้นจากเดือนที่ผ่านมา ร้อยละ 21.01 จังหวัดนครศรีธรรมราช ราคาเฉลี่ย 6.70 บาท/กก. เพิ่มขึ้นจากเดือนที่ผ่านมา ร้อยละ 22.49 รายละเอียดดังภาพที่ 1

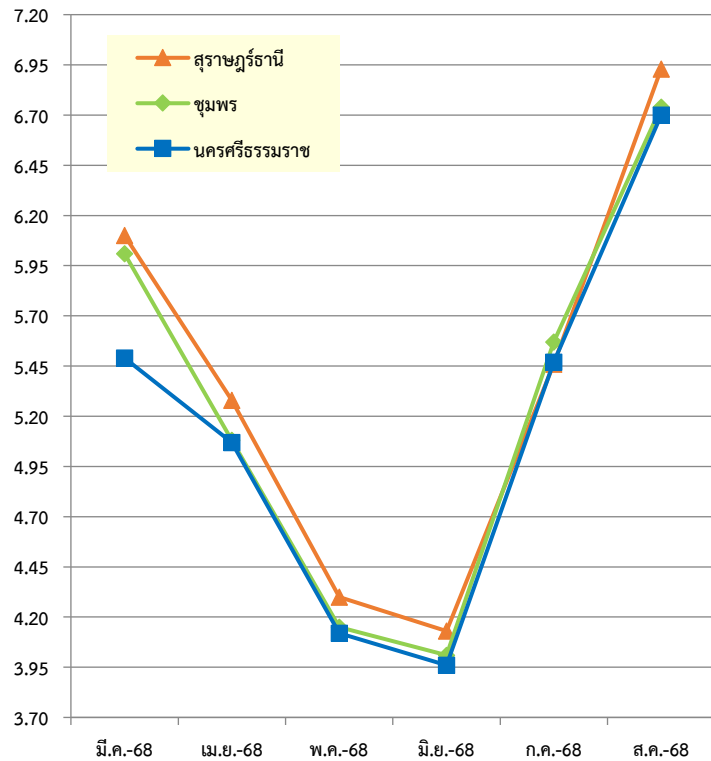

ภาพที่ 1 ราคาลำต้นน้ำมัน จังหวัดสุราษฎร์ธานี ชุมพร และนครศรีธรรมราช ที่เกษตรกรขายได้ตั้งแต่เดือนมีนาคม 2568 - สิงหาคม 2568

ราคาผลปาล์มน้ำมันทั้งทะลายน้ำหนัก 15 กิโลกรัมขึ้นไป ที่เกษตรกรขายได้ ณ ไร่นา เดือนสิงหาคม 2568 จังหวัดกระบี่ ราคาเฉลี่ย 6.95 บาท/กก.เพิ่มขึ้นจากเดือนที่ผ่านมา ร้อยละ 20.87 จังหวัดพังงา ราคาเฉลี่ย 6.83 บาท/กก.เพิ่มขึ้นจากเดือนที่ผ่านมา ร้อยละ 22.62 จังหวัดระนอง ราคาเฉลี่ย 6.63 บาท/กก. เพิ่มขึ้นจากเดือนที่ผ่านมา ร้อยละ 23.01 รายละเอียดดังภาพที่ 2



ภาพที่ 2 ราคาลำต้นน้ำมัน จังหวัดระนอง พังงา และกระบี่ ที่เกษตรกรขายได้ตั้งแต่เดือนมีนาคม 2568 - สิงหาคม 2568

ภาวะการผลิต การตลาด

และราคาสินค้าเกษตรที่สำคัญ

ปี 2568 ปริมาณผลผลิตยางพาราภาคใต้ตอนบน จะออกมากในช่วงเดือนมกราคม และธันวาคม โดยเดือนมกราคม 2568 ปริมาณผลผลิต 165,909 ตัน คิดเป็นร้อยละ 12.60 และเดือนธันวาคม 2568 มีปริมาณผลผลิต 158,833 ตัน คิดเป็นร้อยละ 12.06 ปริมาณผลผลิต จะออกน้อยช่วงเดือนมีนาคมและเมษายน เนื่องจากยางผลัดใบ สำหรับเดือน สิงหาคม 2568 คาดว่า มีปริมาณผลผลิต 130,414 ตัน คิดเป็นร้อยละ 9.91 ตัน ส่วนเดือนกันยายน 2568 คาดว่า มีปริมาณผลผลิต 126,058 ตัน คิดเป็นร้อยละ 9.58

ยางพารา



ราคายางพาราแผ่นดิบ ชั้น 3 ที่เกษตรกรขายได้ ณ ไร่นา เดือนสิงหาคม 2568 จังหวัดนครศรีธรรมราช ราคาเฉลี่ย 56.83 บาท/กก. ลดลงจากเดือนที่ผ่านมาร้อยละ 6.07 จังหวัดสุราษฎร์ธานี ราคาเฉลี่ย 56.63 บาท/กก. ลดลงจากเดือนที่ผ่านมาร้อยละ 5.52 จังหวัดชุมพร ราคาเฉลี่ย 56.42 บาท/กก. ลดลงจากเดือนที่ผ่านมา ร้อยละ 5.67 รายละเอียดดังภาพที่ 3

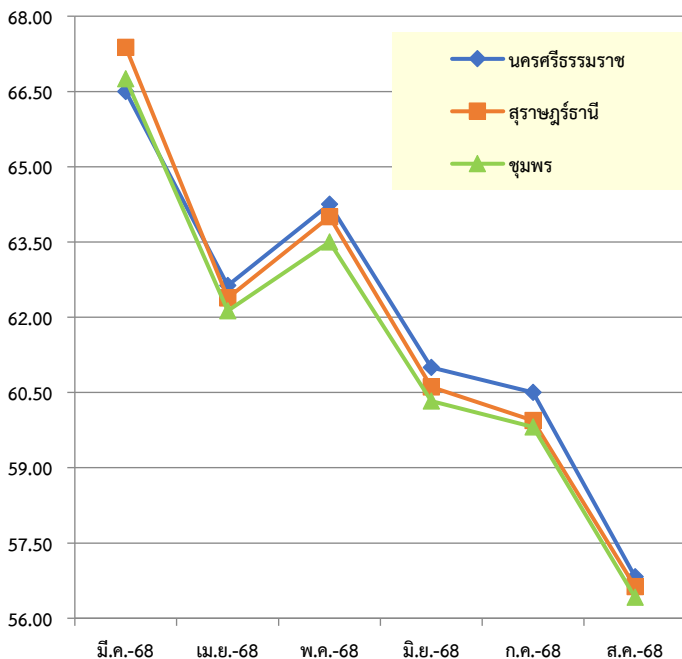

ภาพที่ 3 ราคายางพารา จังหวัดสุราษฎร์ธานี ชุมพร และนครศรีธรรมราช ที่เกษตรกรขายได้ตั้งแต่เดือนมีนาคม 2568 - สิงหาคม 2568

ราคายางพาราแผ่นดิบ ชั้น 3 ที่เกษตรกรขายได้ ณ ไร่นา เดือนสิงหาคม 2568 จังหวัดกระบี่ ราคาเฉลี่ย 56.33 บาท/กก. ลดลงจากเดือนที่ผ่านมาร้อยละ 5.60 จังหวัดพังงา ราคาเฉลี่ย 56.00 บาท/กก. ลดลงจากเดือนที่ผ่านมาร้อยละ 5.36 จังหวัดระนอง ราคาเฉลี่ย 55.67 บาท/กก. ลดลงจากเดือนที่ผ่านมา ร้อยละ 5.92 จังหวัดภูเก็ต ราคาเฉลี่ย 55.00 บาท/กก. ลดลงจากเดือนที่ผ่านมา ร้อยละ 5.71 รายละเอียดดังภาพที่ 4

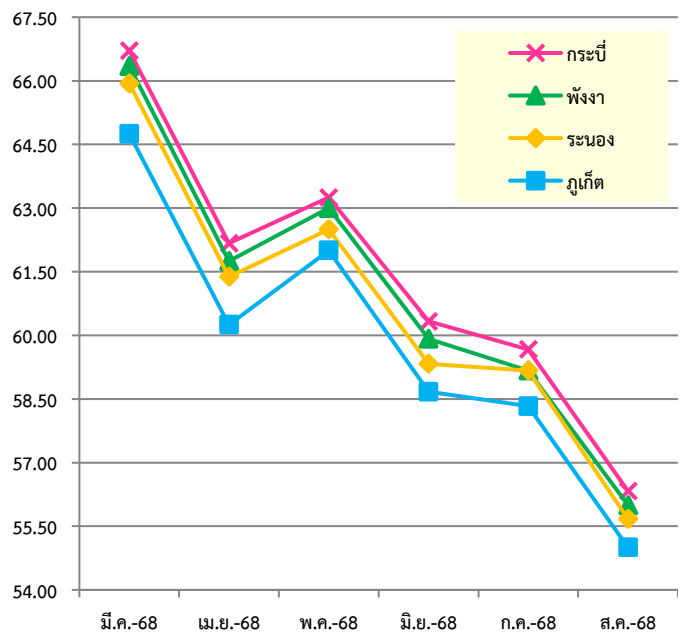

ภาพที่ 4 ราคายางพารา จังหวัดระนอง พังงา และกระบี่ ที่เกษตรกรขายได้ตั้งแต่เดือนมีนาคม 2568 - สิงหาคม 2568

ตารางราคาสินค้าเกษตรที่สำคัญ ณ ไรนา

ราคาเฉลี่ยสินค้าเกษตรที่สำคัญ ณ ไรนา เดือนสิงหาคม 2568 "พื้นที่ภาคใต้ตอนบนฝั่งอ่าวไทย"

รายการ	หน่วย	ก.ย.-67	ต.ค.-67	พ.ย.-67	ธ.ค.-67	ม.ค.-68	ก.พ.-68	มี.ค.-68	เม.ย.-68	พ.ค.-68	มิ.ย.-68	ก.ค.-68	ส.ค.-68	± (%)
		ก.ค.68 - ส.ค.68												
ชุมพร														
ผลปาล์มน้ำมันทั้งทะลาย นน.>15 กก.	บาท/กก.	6.23	7.52	7.80	7.57	8.11	8.75	6.01	5.08	4.15	4.01	5.57	6.74	21.01
มะพร้าวแห้งคละ	ร้อยผล	1,233.33	1,620.83	1,950.00	2,000.00	1,512.50	1,400.00	1,280.00	1,400.00	1,350.00	1,350.00	1,133.33	1,012.50	-10.66
ยางพาราแผ่นดิบ ชั้น 3	บาท/กก.	78.63	78.12	64.88	68.88	66.88	67.75	66.75	62.13	63.50	60.33	59.81	56.42	-5.67
ยางพาราแผ่นดิบ คละ	บาท/กก.	76.63	77.58	62.88	66.88	64.88	65.75	64.90	60.13	61.50	58.33	57.81	54.42	-5.86
เศษยางพารา คละ	บาท/กก.	29.81	29.25	28.08	29.88	28.94	29.50	29.46	27.17	26.60	24.78	24.72	24.31	-1.66
น้ำยางพาราสด คละ	บาท/กก.	69.20	69.75	60.50	64.33	60.00	60.81	62.40	53.25	53.00	51.25	51.17	49.75	-2.78
สุกรขุนพันธุ์ลูกผสม นน.80-100 กก.	บาท/กก.	78.60	79.88	80.80	76.63	76.25	79.50	82.20	86.50	88.00	88.00	82.67	78.67	-4.84
โก๋รุ่นพันธุ์เนื้อ (ราคาฟาร์มอิสระ)	บาท/กก.	-	-	-	-	-	-	-	-	-	-	-	-	-
ไข่ไก่สด เบอร์ 3	ร้อยฟอง	430.00	430.00	430.00	430.00	-	-	-	-	-	-	-	-	-
น้ำมันดิบ	บาท/กก.	20.14	20.08	19.35	18.00	19.83	19.50	19.25	19.00	-	18.50	18.87	19.65	4.13
สารกาแฟโรบัสต้า เกรด A	บาท/กก.	-	-	-	-	-	-	-	-	-	-	-	-	-
สารกาแฟโรบัสต้า คละ	บาท/กก.	-	-	-	-	184.67	196.50	188.00	-	-	-	-	-	-
ผลกาแฟโรบัสต้า คละ	บาท/กก.	-	-	-	-	40.00	-	-	-	-	-	-	-	-
ผลกาแฟโรบัสต้าตากแห้งคละ	บาท/กก.	-	-	-	-	-	-	-	-	-	-	-	-	-
สุราษฎร์ธานี														
ผลปาล์มน้ำมันทั้งทะลาย นน.>15 กก.	บาท/กก.	6.46	7.76	7.96	7.81	8.48	8.90	6.10	5.28	4.30	4.13	5.46	6.93	26.92
มะพร้าวแห้งคละ	ร้อยผล	1,210.00	1,470.84	1,900.00	1,887.50	1,816.67	1,641.67	1,600.00	1,600.00	1,600.00	1,500.00	1,312.50	1,273.33	-2.98
ยางพาราแผ่นดิบ ชั้น 3	บาท/กก.	79.42	78.80	65.41	69.79	67.29	68.17	67.38	62.38	64.00	60.61	59.94	56.63	-5.52
ยางพาราแผ่นดิบ คละ	บาท/กก.	77.62	78.19	63.41	67.79	65.29	66.17	65.38	60.38	62.00	58.61	57.94	54.63	-5.71
เศษยางพารา คละ	บาท/กก.	30.16	28.03	28.59	30.21	29.21	29.88	29.95	27.51	26.70	25.02	25.07	24.79	-1.12
น้ำยางพาราสด คละ	บาท/กก.	69.61	72.61	60.89	66.28	60.33	61.14	62.53	54.27	53.33	51.38	50.95	49.95	-1.96
สุกรขุนพันธุ์ลูกผสม นน.80-100 กก.	บาท/กก.	78.00	-	78.00	-	77.33	79.50	84.00	87.00	88.00	88.00	83.00	78.00	-6.02
นครศรีธรรมราช														
ผลปาล์มน้ำมันทั้งทะลาย นน.>15 กก.	บาท/กก.	6.32	7.63	7.73	7.56	8.22	8.79	5.46	5.07	4.12	3.96	5.47	6.70	22.49
มะพร้าวแห้งคละ	ร้อยผล	1,500.00	2,000.00	2,394.05	2,450.00	2,202.50	1,875.00	2,000.00	2,000.00	2,000.00	1,825.00	1,332.50	1,088.57	-18.31
ยางพาราแผ่นดิบ ชั้น 3	บาท/กก.	79.30	79.25	65.19	69.08	67.56	68.19	66.50	62.63	64.25	61.00	60.50	56.83	-6.07
ยางพาราแผ่นดิบ คละ	บาท/กก.	77.30	77.83	63.19	67.08	65.56	66.19	64.50	60.63	62.25	59.00	58.50	54.83	-6.27
เศษยางพารา คละ	บาท/กก.	30.05	27.95	28.35	30.06	29.47	29.91	29.10	27.80	27.00	25.27	25.28	24.93	-1.38
น้ำยางพาราสด คละ	บาท/กก.	69.89	72.72	61.00	66.22	60.63	61.45	59.60	54.66	53.43	51.75	51.54	50.07	-2.85
สุกรขุนพันธุ์ลูกผสม นน.80-100 กก.	บาท/กก.	78.00	78.13	79.40	77.42	76.50	79.50	86.50	87.25	88.00	88.00	82.67	78.11	-5.52
โก๋รุ่นพันธุ์เนื้อ (ราคาฟาร์มอิสระ)	บาท/กก.	43.00	43.00	43.00	43.00	43.00	43.00	43.00	43.00	43.00	43.00	43.00	43.00	-
ไข่ไก่สด เบอร์ 3	ร้อยฟอง	448.67	449.17	450.00	461.67	439.17	436.67	-	-	-	-	-	457.00	-

ตารางราคาสินค้าเกษตรที่สำคัญ ณ ไรนา

ราคาเฉลี่ยสินค้าเกษตรที่สำคัญ ณ ไรนา เดือนสิงหาคม 2568
"พื้นที่ภาคใต้ตอนบนฝั่งอันดามัน"

ประเภท	รายการ	หน่วย	ปี											± (%) ก.ค.68 - ส.ค.68	
			ก.ย.-67	ต.ค.-67	พ.ย.-67	ธ.ค.-67	ม.ค.-68	ก.พ.-68	มี.ค.-68	เม.ย.-68	พ.ค.-68	มิ.ย.-68	ก.ค.-68		ส.ค.-68
ระนอง	ผลปาล์มน้ำมันทั้งทะลาย นน.>15 กก.	บาท/กก.	6.14	7.32	7.66	7.45	8.01	8.62	5.85	4.89	4.03	3.81	5.39	6.63	23.01
	มะพร้าวแห้งคละ	ร้อยผล	1,208.33	1,500.00	1,900.00	1,925.00	1,650.00	1,125.00	1,060.00	1,300.00	1,300.00	1,233.33	933.33	800.00	-14.29
	ยางพาราแผ่นดิบ ชั้น 3	บาท/กก.	77.69	76.67	64.50	67.67	66.25	67.13	65.94	61.38	62.50	59.33	59.17	55.67	-5.92
	ยางพาราแผ่นดิบ คละ	บาท/กก.	75.69	74.67	62.50	65.67	64.25	65.13	63.94	59.38	60.50	57.33	57.17	53.67	-6.12
	เศษยางพารา คละ	บาท/กก.	29.38	28.00	27.71	29.17	28.50	29.11	29.00	26.42	26.00	23.67	24.00	23.50	-2.08
	ปลาเบ็ดคละ	บาท/กก.	9.00	9.00	9.00	9.00	9.00	9.00	9.00	9.00	9.00	9.00	9.00	9.00	-
พังงา	ผลปาล์มน้ำมันทั้งทะลาย นน.>15 กก.	บาท/กก.	6.29	7.50	7.72	7.68	8.35	8.93	6.00	5.01	4.22	4.13	5.57	6.83	22.62
	มะพร้าวแห้งคละ	ร้อยผล	1,418.75	1,941.67	2,352.09	2,358.33	2,200.00	1,775.00	1,760.00	2,000.00	2,000.00	1,911.11	1,500.00	1,488.89	-0.74
	ยางพาราแผ่นดิบ ชั้น 3	บาท/กก.	77.80	77.00	64.63	68.00	66.75	67.44	66.35	61.75	63.00	59.92	59.17	56.00	-5.36
	ยางพาราแผ่นดิบ คละ	บาท/กก.	75.80	78.00	62.63	66.00	64.75	65.44	64.35	59.75	61.00	57.92	57.17	54.00	-5.54
	เศษยางพารา คละ	บาท/กก.	29.67	28.25	27.86	29.49	28.87	29.25	29.11	26.59	26.33	24.37	24.47	24.23	-0.98
	น้ำยางพาราสด คละ	บาท/กก.	68.00	71.13	60.31	65.63	60.00	60.56	61.85	52.75	52.50	50.75	50.50	49.17	-2.63
	สุกรขุนพันธุ์ลูกผสม นน.80-100 กก.	บาท/กก.	79.43	69.25	-	-	-	-	-	-	-	-	-	-	-
	ไข่ไก่สด เบอร์ 3	ร้อยฟอง	435.00	450.00	435.00	432.75	433.00	433.00	433.00	-	-	-	-	-	-
	ปลาเบ็ดคละ	บาท/กก.	-	-	-	-	-	-	-	-	-	-	-	-	-
	มังคุดคละ	บาท/กก.	-	-	-	-	-	-	-	-	-	25.87	11.00	-	-
ภูเก็ต	ยางพาราแผ่นดิบ ชั้น 3	บาท/กก.	76.90	76.13	63.50	66.83	65.50	6.50	64.75	60.25	62.00	58.67	58.33	55.00	-5.71
	เศษยางพารา คละ	บาท/กก.	29.40	27.50	25.21	27.33	27.40	27.58	27.50	25.50	25.50	22.67	23.17	22.61	-2.42
กระบี่	ผลปาล์มน้ำมันทั้งทะลาย นน.>15 กก.	บาท/กก.	6.41	7.64	7.89	7.78	8.50	9.03	6.11	5.24	4.35	4.19	5.75	6.95	20.87
	มะพร้าวแห้งคละ	ร้อยผล	1,366.67	1,887.50	2,400.00	2,550.00	2,550.00	1,975.00	1,880.00	2,200.00	2,200.00	2,066.67	1,733.33	1,633.33	-5.77
	ยางพาราแผ่นดิบ ชั้น 3	บาท/กก.	78.55	77.67	64.92	66.75	67.11	67.81	66.71	62.17	63.25	60.33	59.67	56.33	-5.60
	ยางพาราแผ่นดิบ คละ	บาท/กก.	76.55	75.67	62.92	64.75	65.11	65.81	64.71	60.17	61.25	58.33	57.67	54.33	-5.79
	เศษยางพารา คละ	บาท/กก.	29.97	29.41	28.10	29.71	29.03	29.53	29.29	26.92	26.50	24.60	24.89	24.34	-2.21
	น้ำยางพาราสด คละ	บาท/กก.	68.92	71.33	60.79	66.02	60.21	60.94	62.31	53.38	52.75	51.17	51.00	49.50	-2.94
	กุ้งขาวฯ 51-60 ตัว/กก.	บาท/กก.	149.00	152.50	161.25	156.25	168.75	172.50	160.00	147.50	135.00	133.33	140.00	143.33	2.38
	กุ้งขาวฯ 61-70 ตัว/กก.	บาท/กก.	143.00	148.75	155.00	150.00	162.50	167.50	155.00	142.50	130.00	126.67	135.00	136.67	1.24
	กุ้งขาวฯ 71-80 ตัว/กก.	บาท/กก.	129.00	135.00	141.25	138.75	148.75	152.50	149.00	132.50	125.00	120.00	130.00	128.33	-1.28
	ปลาเบ็ดคละ	บาท/กก.	12.00	12.00	11.00	10.00	10.00	10.00	10.00	10.00	10.00	10.00	10.00	10.00	-
	มังคุดคละ	บาท/กก.	-	-	-	-	-	-	-	-	-	-	-	-	-



บอกเล่าข่าวสศท.8

ประจำเดือนสิงหาคม 2568

สศท.8 จัดประชุมเชิงปฏิบัติการ "การจัดทำข้อมูลไม้ผล และโลจิสติกส์ภาคใต้ ครั้งที่ 2 (ระยะเก็บเกี่ยว)"

วันที่ 6 – 8 สิงหาคม 2568 นายนิกร แสงเกตต์ ผู้อำนวยการสำนักงานเศรษฐกิจการเกษตรที่ 8 มอบหมายให้ส่วนสารสนเทศการเกษตร นำโดย นายธีรวัต มณีวัต ผู้อำนวยการส่วนสารสนเทศการเกษตร จัดประชุมเชิงปฏิบัติการ “การจัดทำข้อมูลไม้ผลและโลจิสติกส์ภาคใต้ ครั้งที่ 2 (ระยะเก็บเกี่ยว)” โดยมี นายนิกร แสงเกตต์ ผู้อำนวยการสำนักงานเศรษฐกิจการเกษตรที่ 8 เป็นประธานในการประชุม ณ โรงแรมเดอะวิสต้า ด่านนอก อำเภอสะเดา จังหวัดสงขลาและผ่านการประชุมทางไกลด้วยโปรแกรม Zoom Cloud Meetings โดยมีผู้แทนจาก สำนักงานเศรษฐกิจการเกษตรที่ 9 สำนักงานส่งเสริมและพัฒนาการเกษตรที่ 5 จังหวัดสงขลา ศูนย์สารสนเทศการเกษตร สำนักงานเศรษฐกิจการเกษตร สำนักงานส่งเสริมและจัดการสินค้าเกษตร กรมส่งเสริมการเกษตร สำนักงานเกษตรจังหวัด 14 จังหวัดภาคใต้ สำนักวิจัยและพัฒนาการเกษตรเขตที่ 7 และ 8 ผู้แทนเกษตรกรและหน่วยงานภาคีเครือข่าย โดยมีประเด็นสำคัญ ดังนี้ 1) สถานการณ์การส่งออกทุเรียนช่วงเข้าสู่ฤดูกาลส่งออกทุเรียนภาคใต้ 2) การสร้างความตระหนักรู้เรื่องสุขอนามัยพืชเพื่อการส่งออก 3) การควบคุมและแก้ไขปัญหาผลผลิตด้อยคุณภาพออกสู่ท้องตลาด 4) ระเบียบ ขั้นตอน พิธีการ การตรวจสอบ การนำเข้า - ส่งออกผลไม้ 5) พิจารณา ข้อมูลเนื้อที่ยืนต้น เนื้อที่ให้ผล ผลผลิต ผลผลิตต่อไร่ และการกระจายผลผลิต รายเดือนของทุเรียน มังคุด เงาะ และลองกองภาคใต้ ครั้งที่ 3 ปี 2568 และ 6) พิจารณา ทบทวนการจัดทำข้อมูลไม้ผลผ่านตาราง excel



สศท.8 ร่วมสัมมนาการเสนอผลงานวิชาการ ด้านเศรษฐกิจการเกษตรประจำปีงบประมาณ พ.ศ.2568 " OAE Research Forum : From Fields to Future "

วันพุธที่ 20 สิงหาคม 2568 นายนิกร แสงเกตต์ ผู้อำนวยการสำนักงานเศรษฐกิจการเกษตรที่ 8 เข้าร่วมสัมมนาการเสนอผลงานวิชาการด้านเศรษฐกิจการเกษตรประจำปีงบประมาณ พ.ศ.2568 “ OAE Research Forum : From Fields to Future ” ณ โรงแรมโนโวเทล กรุงเทพ พิวเจอร์พาร์ค รังสิต จังหวัดปทุมธานี โดย นางสาวกาญจนา ขวัญเมือง รองเลขาธิการสำนักงานเศรษฐกิจการเกษตร ได้ให้เกียรติเป็นประธานกล่าวเปิดงานสัมมนาสำหรับวัตถุประสงค์ของการจัดงานสัมมนาในครั้งนี้ โดยสำนักวิจัยเศรษฐกิจการเกษตร สำนักงานเศรษฐกิจการเกษตร ได้จัดขึ้นเพื่อนำเสนอเผยแพร่ผลงานวิจัยของ สศท. ที่ได้ดำเนินการในปีงบประมาณ พ.ศ.2568 โดยมีการบรรยายพิเศษในหัวข้อ “จากโจทย์วิจัย สู่นโยบาย ทิศทางและความท้าทาย” โดย ดร.วราชาติ ดุยเสถียร เลขาธิการสมาคมธุรกิจการเกษตร ไทย-จีน ผู้เชี่ยวชาญด้านการจัดการโซ่อุปทานสินค้าเกษตร ที่ปรึกษาสำนักงานการวิจัยแห่งชาติ การนำเสนอผลงานวิจัยด้านเศรษฐกิจการเกษตร จำนวน 7 เรื่อง (Oral Presentation) และการนำเสนอโปสเตอร์ งานวิจัยด้านเศรษฐกิจการเกษตรและงานระดับพื้นที่ จำนวน 20 เรื่อง (Poster Presentation) ซึ่งสำนักงานเศรษฐกิจการเกษตรที่ 8 โดยนายวรงค์ แซ่คู เศรษฐกรปฏิบัติการ ได้ร่วมนำเสนอผลการวิจัย เรื่อง "การศึกษาศักยภาพการผลิตและแนวทางการพัฒนากาแฟโรบัสตาในภาคเหนือและภาคใต้" ในงานสัมมนาครั้งนี้ด้วย





บอกเล่าข่าวสศท.8

ประจำเดือนสิงหาคม 2568

สศท.8 ร่วมการสัมมนาผลการปฏิบัติงานประจำปี ปีงบประมาณ พ.ศ. 2568 และแนวทางการจัดทำแผนปฏิบัติ งานประจำปีงบประมาณ พ.ศ. 2569 ของ สศก.



วันที่ 22 – 23 สิงหาคม 2568 นายนิกร แสงเกตุ ผู้อำนวยการสำนักงานเศรษฐกิจการเกษตรที่ 8 พร้อมด้วยคณะเจ้าหน้าที่สำนักงานเศรษฐกิจการเกษตรที่ 8 เข้าร่วมการสัมมนาผลการปฏิบัติงานประจำปีงบประมาณ พ.ศ. 2568 และแนวทางการจัดทำแผนปฏิบัติงานประจำปีงบประมาณ พ.ศ. 2569 ของสำนักงานเศรษฐกิจการเกษตร โดยนายฉันทานนท์ วรรณเขจร เลขาธิการสำนักงานเศรษฐกิจการเกษตร เป็นประธานในพิธีเปิดการสัมมนา ณ เทวัญตรา ปิชาวิลล่า จังหวัดประจวบคีรีขันธ์



การสัมมนาครั้งนี้ทุกหน่วยงานได้เสนอผลการปฏิบัติงานประจำปีงบประมาณ พ.ศ. 2568 พร้อมรับฟังความคิดเห็น ปัญหาอุปสรรค และข้อเสนอแนะในการดำเนินงานในปีที่ผ่านมา เพื่อนำไปปรับปรุงและพัฒนาการดำเนินงานในปีต่อไป โดยภายในงานยังมีการมอบรางวัลให้แก่โครงการประกวดผลงานการจัดการความรู้ (KM) ดีเด่น เพื่อเป็นขวัญและกำลังใจแก่ผู้ปฏิบัติงาน เพื่อให้การดำเนินงานของ สศก. เป็นไปอย่างมีประสิทธิภาพและบรรลุเป้าหมายที่วางไว้



นอกจากนี้ คณะผู้บริหาร สศก. และคณะเจ้าหน้าที่บุคลากรในสังกัด ยังได้ลงพื้นที่เพื่อศึกษาดูงาน รวมทั้งร่วมกิจกรรมปล่อยลูกโป่งธรรมชาต ณ วนอุทยานปราณบุรี ตำบลปากน้ำปราณ อำเภอปราณบุรี จังหวัดประจวบคีรีขันธ์ อย่างพร้อมเพรียง



สศท.8 ร่วมเป็นประธานการประชุมคณะทำงานพัฒนาคุณภาพ ข้อมูลปริมาณการผลิตสินค้าเกษตรด้านพืชภาคใต้ ครั้งที่ 2/2568

วันที่ 29 สิงหาคม 2568 นายนิกร แสงเกตุ ผู้อำนวยการสำนักงานเศรษฐกิจการเกษตรที่ 8 และนายไพฑูรย์ สีลาพัฒน์ ผู้อำนวยการสำนักงานเศรษฐกิจการเกษตรที่ 9 ร่วมเป็นประธานการประชุมคณะทำงานพัฒนาคุณภาพข้อมูลปริมาณการผลิตสินค้าเกษตรด้านพืชภาคใต้ ครั้งที่ 2/2568 ณ ห้องประชุมสำนักงานเศรษฐกิจการเกษตรที่ 9 และผ่านระบบการประชุมทางไกลด้วยโปรแกรม ZOOM Cloud Meetings การประชุมครั้งนี้ มีนายธีรวัต มณีวัต ผู้อำนวยการส่วนสารสนเทศการเกษตร สศท.8 นายทงศ์ศักดิ์ ดำรงนุกูล และผู้อำนวยการส่วนสารสนเทศการเกษตร สศท.9 นำเสนอข้อมูลพืชทั้ง 6 ชนิดสินค้าเพื่อให้คณะทำงานฯ พิจารณาได้แก่ ยางพารา ปาล์มน้ำมัน สับปะรดมะพร้าว และปัดตาเวียปี 2567 กาแฟปี 2568 และข้าวในปีเพาะปลูก 2567/68 แยกรายละเอียดเป็นรายอำเภอทั้ง 14 จังหวัดในภาคใต้ โดยมีคณะทำงานฯ จากหน่วยงานต่างๆ เข้าร่วมประชุมประกอบด้วย ศูนย์สารสนเทศการเกษตร สำนักงานเกษตรจังหวัด สำนักงานเกษตรและสหกรณ์จังหวัด ศูนย์วิจัยข้าว ศูนย์เมล็ดพันธุ์ข้าว สำนักงานส่งเสริมและพัฒนาการเกษตรที่ 5 สำนักวิจัยและพัฒนาการเกษตรเขตที่ 7 , 8 ศูนย์วิจัยปาล์มน้ำมัน สำนักงานชลประทานที่ 15, 16, 17 สำนักงานโครงการชลประทาน และการยางแห่งประเทศไทย เขตภาคใต้ตอนบน ตอนกลาง และตอนล่าง



คณะทำงานฯ ร่วมวิเคราะห์ให้เห็นและเห็นชอบรับรองข้อมูลที่น่าเสนอทั้ง 6 ชนิดสินค้าของภาคใต้เรียบร้อยแล้ว ก่อนจะสรุปข้อมูลเสนอคณะกรรมการพัฒนาคุณภาพข้อมูลปริมาณการผลิตด้านพืช ต่อไป

สศท.8 ชู ‘บ้านสวนครูเหม้ม’ จ.นครศรีธรรมราช แหล่งเรียนรู้ท่องเที่ยวเกษตรอินทรีย์ แบบครบวงจร

นายนิกร แสงเกตุ ผู้อำนวยการสำนักงานเศรษฐกิจการเกษตรที่ 8 สุราษฎร์ธานี (สศท.8) สำนักงานเศรษฐกิจการเกษตร (สศก.) เปิดเผยว่า สศท.8 ได้ดำเนินการศึกษาแนวทางการพัฒนาเกษตรอินทรีย์เพื่อการท่องเที่ยวเชิงเกษตร ปี 2568 ในพื้นที่จังหวัดนครศรีธรรมราช เพื่อศึกษารูปแบบและแนวทางการพัฒนาเกษตรอินทรีย์เพื่อการท่องเที่ยวเชิงเกษตร ภายใต้นโยบายของกระทรวงเกษตรและสหกรณ์ ที่มุ่งส่งเสริมระบบการผลิตที่ปลอดภัย เป็นมิตรต่อสิ่งแวดล้อม และตอบสนองต่อความต้องการของตลาดทั้งในและต่างประเทศ การดำเนินงานสอดคล้องกับแผนปฏิบัติการด้านเกษตรอินทรีย์แห่งชาติ พ.ศ.2566–2570 ซึ่งมีเป้าหมายในการเพิ่มพื้นที่การผลิต ยกกระดับมาตรฐานและคุณภาพผลผลิต พร้อมสร้างมูลค่าเพิ่มผ่านการแปรรูปและเชื่อมโยงตลาด โดยเฉพาะการพัฒนาเกษตรอินทรีย์ควบคู่กับการท่องเที่ยวเชิงเกษตร ถือเป็นกลไกสำคัญในการสร้างรายได้ที่หลากหลายแก่เกษตรกร และขับเคลื่อนเศรษฐกิจฐานรากอย่างยั่งยืน

จากการลงพื้นที่ของ สศท.8 พบว่า **บ้านสวนครูเหม้ม ตั้งอยู่ในบ้านทุ่งใน ตำบลบพิตำ อำเภอบพิตำ จังหวัดนครศรีธรรมราช** ดำเนินการผลิตสินค้าเกษตรอินทรีย์มาอย่างต่อเนื่องตั้งแต่ปี 2555 โดยมีความโดดเด่นในการบูรณาการองค์ความรู้ท้องถิ่นกับนวัตกรรมสมัยใหม่ พร้อมถ่ายทอดสู่ครัวเรือน ชุมชน และเครือข่ายอย่างกว้างขวาง โดยเน้นการเชื่อมโยงแนวคิด **“เกษตร แปรรูป ท่องเที่ยว”** อย่างสมดุล โดยมีนางสาวศิริรัตน์ พุ่มดวง (ครูเหม้ม) เป็นผู้ก่อตั้ง มีพื้นที่สวนรวมทั้งหมด 60 ไร่ ปัจจุบันดำเนินการผลิตสินค้าเกษตรอินทรีย์ คือ ผักเหียง บนพื้นที่ 13 ไร่ ภายใต้แนวคิด **“สวนผักเหียงอินทรีย์ในสวนยางพารา”** ที่ผสมผสานวิถีเกษตรแบบดั้งเดิมเข้ากับการท่องเที่ยวเชิงเรียนรู้และแนวคิดเกษตรรักษ์สุขภาพ ซึ่งได้รับการรับรองมาตรฐานอินทรีย์ (Organic Thailand) และอยู่ในระหว่างการดำเนินการขอรับรองเกษตรอินทรีย์แบบมีส่วนร่วม (PGS) เพื่อยกระดับมาตรฐานและคุณภาพของสินค้า นอกจากนี้ ยังได้รับรางวัลรองชนะเลิศอันดับ 1 รางวัลแปลงเกษตรที่อินทรีย์ดีเด่น ประจำปี 2563 สำหรับผักเหียงปลูกเพียงครั้งเดียว แล้วสามารถเก็บเกี่ยวไปได้ต่อเนื่องตลอดทั้งปี เริ่มเก็บเกี่ยวประมาณ 6 – 8 เดือนหลังปลูก ได้ผลผลิตประมาณ 3,600 กิโลกรัม/ปี โดยแบ่งจำหน่ายแบบโสด ร้อยละ 50 จำหน่ายในราคา 100 บาท/กิโลกรัม และนำไปแปรรูป ร้อยละ 50

บ้านสวนครูเหม้ม ได้มีการพัฒนาและแปรรูปใบเหียงสู่ผลิตภัณฑ์หลากหลาย ได้แก่ ข้าวเกรียบใบเหียง ราคา 59 บาท/กระปุก ผงโรยข้าวใบเหียง (ใบเหียงผง) ราคา 150 บาท/ขวด ชาใบเหียง ราคา 150 บาท/กล่อง สุกุใบเหียง ราคา 100 บาท/ก้อน ผงขัดหน้าใบเหียงสมุนไพร ราคา 59 บาท/กระปุก และผลิตภัณฑ์ดูแลสุขภาพจากสมุนไพรพื้นบ้าน บรรจุกัญท์ทุกชิ้นออกแบบอย่างประณีต เพื่อสะท้อนอัตลักษณ์ของชุมชน นอกจากนี้ ยังมี**กิจกรรมการเรียนรู้เพื่อการท่องเที่ยวเชิงเกษตร** ได้แก่ กิจกรรม Workshop การปลูกผักอินทรีย์ และการแปรรูปสมุนไพร การสาธิตผ้ามัดย้อม การทำอาหารพื้นถิ่น และกิจกรรมสปาทราย ซึ่งพัฒนาเป็นแหล่งเรียนรู้ที่ได้รับความนิยมในกลุ่มคณะศึกษาดูงานและนักท่องเที่ยวรุ่นใหม่ ทั้งนี้ รายได้จากการผลิตผักเหียงและผลิตภัณฑ์ต่าง ๆ เฉลี่ยอยู่ที่ 720,000 บาท/ปี หรือคิดเป็นกำไร 120,000 บาท/ปี ด้านสถานการณ์ตลาด มีการจัดจำหน่ายผลผลิตและผลิตภัณฑ์ ณ บ้านสวนครูเหม้ม และเครือข่ายวิสาหกิจชุมชนท่องเที่ยวเชิงอนุรักษ์ต้นน้ำกลาย ร้อยละ 30 จำหน่ายผ่านกิจกรรมในชุมชน ร้อยละ 30 จำหน่ายเครือข่ายท่องเที่ยวเชิงเกษตรอื่น ๆ ร้อยละ 30 จำหน่ายผ่านหน้าร้านภายในฟาร์มบ้านสวนครูเหม้ม ร้อยละ 25 จำหน่ายผ่านแพลตฟอร์มออนไลน์ ได้แก่ Line และ Facebook : บ้านสวนครูเหม้ม ร้อยละ 10 และเข้าร่วมงานแสดงสินค้า (ออกบูธ) ในระดับจังหวัด ร้อยละ 5 ทั้งนี้ บ้านสวนครูเหม้มยังมีกิจกรรมเชื่อมโยงชุมชนภายในจังหวัด ได้แก่ Workshop และแปรรูปเรียนรู้การเชื่อมโยงในลักษณะเกื้อกูลกับเครือข่ายในชุมชน โดยในแต่ละปี มีนักท่องเที่ยวและผู้สนใจเข้าศึกษาดูงาน ประมาณ 2,500 – 3,000 คน/ปี

“แนวทางพัฒนาสินค้าเกษตรอินทรีย์เพื่อการท่องเที่ยวเชิงเกษตรควรส่งเสริมและพัฒนาสินค้าเกษตรอินทรีย์ รวมทั้งยกระดับเพื่อการท่องเที่ยวเชิงเกษตร เน้นการประชาสัมพันธ์ การสร้างเครือข่ายทั้งในและนอกจังหวัด และพัฒนาทักษะความรู้การใช้เทคโนโลยีและด้านการตลาดร่วมกับหน่วยงานภาครัฐและสถาบันการศึกษาในพื้นที่ เพื่อส่งเสริมเกษตรอินทรีย์เพื่อการท่องเที่ยวเชิงเกษตรให้เติบโตอย่างยั่งยืน ทั้งนี้ สศท.8 ขอเชิญชวนผู้สนใจท่องเที่ยววิถีเกษตรอินทรีย์ผสมผสานสร้างมูลค่าเพิ่มเชิงท่องเที่ยวที่บ้านสวนครูเหม้ม มาร่วมเรียนรู้การสร้างรายได้ อย่างยั่งยืน ด้วยเกษตรอินทรีย์ผสมผสาน เพิ่มคุณค่าด้วยมิติของการท่องเที่ยวเชิงเกษตร สามารถติดต่อได้ที่นางสาวศิริรัตน์ พุ่มดวง (ครูเหม้ม) ผู้ก่อตั้งสวนครูเหม้ม โทร. 09 2569 4896 Facebook : บ้านสวนครูเหม้ม หรือ สอบถามข้อมูลเพิ่มเติมที่ สศท.8 โทร. 0 7731 1641 อีเมล zone8@oae.go.th” ผู้อำนวยการ สศท.8 กล่าวทิ้งท้าย

ข่าวที่ 97/2568 วันที่ 2 กันยายน 2568

ปี 2568 ไม้ผลภาคใต้ 4 ชนิด ผลผลิตรวม 6.7 แสนตัน ผลผลิตในฤดูออกสู่ตลาดแล้ว ร้อยละ 92

นายนิกร แสงเกตุ ผู้อำนวยการสำนักงานเศรษฐกิจการเกษตรที่ 8 สุราษฎร์ธานี (สศท.8) สำนักงานเศรษฐกิจการเกษตร (สศก.) เปิดเผยถึงผลสรุปข้อมูลเอกภาพไม้ผลภาคใต้ ปี 2568 (ข้อมูล ณ 8 สิงหาคม 2568) ซึ่ง สศก. โดย สศท.8 สศท.9 และสำนักงานส่งเสริมและพัฒนาการเกษตรที่ 5 (สสก.5) ร่วมกับคณะทำงานย่อยเพื่อพัฒนาระบบข้อมูลและโลจิสติกส์ภาคใต้ จัดประชุมเชิงปฏิบัติการ “การจัดทำข้อมูลไม้ผลและโลจิสติกส์ภาคใต้ ครั้งที่ 2 (ระยะเก็บเกี่ยว)” ณ โรงแรมเดอะวิสต้า ด่านนอก อำเภอสะเดา จังหวัดสงขลา สรุปตัวเลขเอกภาพปริมาณผลผลิตของไม้ผลภาคใต้ 4 ชนิด ได้แก่ ทุเรียน มังคุด เงาะ และลองกอง ในพื้นที่ 14 จังหวัด (ชุมพร สุราษฎร์ธานี นครศรีธรรมราช กระบี่ พังงา ระนอง ภูเก็ต ตรัง พัทลุง สงขลา สตูล ยะลา ปัตตานี และนราธิวาส) คาดว่า ปีนี้ **ผลผลิตรวมทั้งในฤดูและนอกฤดู** จำนวน 674,030 ตัน (ในฤดู 586,861 ตัน นอกฤดู 87,169 ตัน) ลดลงจากปี 2567 ที่มีจำนวน 712,406 ตัน หรือ ลดลงร้อยละ 5 โดย ทุเรียน มีจำนวน 559,295 ตัน ลดลงร้อยละ 5 มังคุด มีจำนวน 78,660 ตัน ลดลงร้อยละ 34 เงาะ มีจำนวน 32,212 ตัน ลดลงร้อยละ 20 และ ลองกอง มีจำนวน 3,863 ตัน ลดลงร้อยละ 83 ภาพรวมผลผลิตลดลง เนื่องจากสภาพอากาศไม่เอื้ออำนวยต่อการติดดอกออกผลต่อเนื่องตั้งแต่ต้นปี ทำให้ดอกผลอ่อนร่วง และแตกยอดอ่อน และสำหรับการทำทุเรียนนอกฤดู เนื่องจากฝนทิ้งช่วง ทำให้การทำดอกนอกฤดู ดอกมากช้ากว่าที่คาดการณ์มีผลผลิตไปเก็บเกี่ยวได้ในต้นปี 2569

สำหรับผลผลิตในฤดูของไม้ผลทั้ง 4 ชนิด จะออกสู่ตลาดเดือนมิถุนายน - ตุลาคม 2568 และผลผลิตนอกฤดูจะออกสู่ตลาด 2 ช่วง คือ เดือนมกราคม - พฤษภาคม 2567 และเดือนพฤศจิกายน - ธันวาคม 2567 ซึ่งขณะนี้ในช่วงผลผลิตในฤดูทยอยออกสู่ตลาด โดยผลผลิตตั้งแต่เดือนมิถุนายน - สิงหาคม 2568 ออกสู่ตลาดไปแล้ว จำนวน 539,596 ตัน หรือร้อยละ 92 ของผลผลิตในฤดูทั้งหมด ซึ่ง ทุเรียน ออกสู่ตลาดไปแล้ว จำนวน 433,821 ตัน หรือร้อยละ 91 ของผลผลิตในฤดูทั้งหมด มังคุด ออกสู่ตลาดไปแล้ว จำนวน 73,198 ตัน หรือร้อยละ 99 ของผลผลิตในฤดูทั้งหมด เงาะ ออกสู่ตลาดไปแล้ว จำนวน 30,365 ตัน หรือร้อยละ 98 ของผลผลิตในฤดูทั้งหมด และ ลองกอง ออกสู่ตลาดไปแล้ว จำนวน 2,212 ตัน หรือร้อยละ 58 ของผลผลิตในฤดูทั้งหมด

อย่างไรก็ตาม เนื่องจาก สภาพอากาศแปรปรวน อาจส่งผลให้ปริมาณผลผลิตไม้ผลเปลี่ยนแปลงลดลงทั้งในช่วงในฤดู และนอกฤดูที่จะมาถึงในอีก 2 เดือนข้างหน้า ดังนั้นเกษตรกรควรมีการวางแผน เพื่อรองรับความไม่แน่นอน ความแปรปรวนของสภาพอากาศ โดยเฉพาะทุเรียน จึงเป็นสิ่งสำคัญที่ต้องคำนึงและมีการวางแผนสำหรับการลงทุนในระยะยาวต่อไป ท่านที่สนใจข้อมูลไม้ผลภาคใต้ สามารถสอบถามเพิ่มเติมได้ที่ สศท.8 โทร. 0 7731 1641 หรืออีเมล zone8@oae.go.th

ตารางไม้ผลภาคใต้ 4 ชนิด ปี 2567 และ ปี 2568

ไม้ผล	ปี 2567						ปี 2568					
	เนื้อที่ ยีนตัน (ไร่)	เนื้อที่ ให้ผล (ไร่)	ผลผลิตรวม(ตัน)			ผลผลิต กก.ต่อไร่	เนื้อที่ ยีนตัน (ไร่)	เนื้อที่ ให้ผล (ไร่)	ผลผลิตรวม(ตัน)			ผลผลิต กก.ต่อไร่
			รวม	ในฤดู	นอกฤดู				รวม	ในฤดู	นอกฤดู	
ทุเรียน	814,581	578,504	530,258	427,562	102,696	917	870,593	622,111	559,295	477,887	81,408	899
มังคุด	233,799	226,931	119,305	102,440	16,865	526	230,966	224,806	78,660	74,133	4,527	350
เงาะ	63,596	62,921	40,108	38,835	1,273	637	59,643	58,813	32,212	30,999	1,213	548
ลองกอง	102,039	101,715	22,735	22,499	236	224	94,550	94,259	3,863	3,842	21	41
รวม	1,214,015	970,071	712,406	591,336	121,070		1,255,752	999,989	674,030	586,861	87,169	



วัฒนธรรมองค์กร

HOPE

ของกระทรวงเกษตรและสหกรณ์

H : Honesty

มีคุณธรรม

ซื่อสัตย์
เสมอภาค

โปร่งใสสามารถตรวจสอบได้

O : Ownership

รับผิดชอบร่วมกัน

มีความรับผิดชอบ
ทำงานเป็นทีมเดียวกัน
มุ่งสู่เป้าหมายเดียวกัน

E : Establish

สร้างสรรค์

กล้าคิด กล้าทำ

กล้านำองค์กร

มีความคิดริเริ่มสร้างสรรค์

P : Prompt to change

พร้อมรับการเปลี่ยนแปลง

พัฒนาตนเองอย่างต่อเนื่อง
ยอมรับฟังความคิดเห็น



We Are Hope
เราคือความหวัง



นายนิกร แสงเกต

ผู้อำนวยการสำนักงานเศรษฐกิจการเกษตรที่ 8

สมดุลวัฒนธรรมองค์กร

BALANCE



B : Body healthy and Buddy teamwork

สุขภาพแข็งแรง บัดดีดี ทีมเวิร์คเยี่ยม

A : Activities and Actions with friends and societies

ร่วมกิจกรรม และสานสัมพันธ์พ้องเพื่อนและสังคม

L : Love and Happiness with your work and Leave Legacy

รักและสุขในงานที่ทำ พร้อมสร้างสรรค์ผลงาน

A : Award Achievement

ให้รางวัลทุกความสำเร็จที่ทำได้

N : Necessary Spending, Saving and Starting Investment

ใช้จ่ายอย่างรอบคอบ เก็บออม และเริ่มลงทุน

C : Care of Family Your self and Social responsibility

รักตนเอง ดูแลครอบครัว และรับผิดชอบต่อสังคม

E : Education endless

ใฝ่หาความรู้และเป็นผู้เรียนรู้ตลอดชีวิต



นายนิกร แสงเกต

ผู้อำนวยการสำนักงานเศรษฐกิจการเกษตรที่ 8



**ต่อต้าน
คอร์รัปชัน**
ACT NOW : ร่วมกันสู้ กอบกู้อนาคต



รวมพลัง เพื่อสร้างจุดเปลี่ยน

สู่การพัฒนาเศรษฐกิจ และสังคม ของประเทศไทยอย่างยั่งยืน

สำนักงานเศรษฐกิจการเกษตรที่ 8
ประกาศ เจตจำนงสุจริต ต่อต้านคอร์รัปชัน
ตามนโยบายและความโปร่งใส