

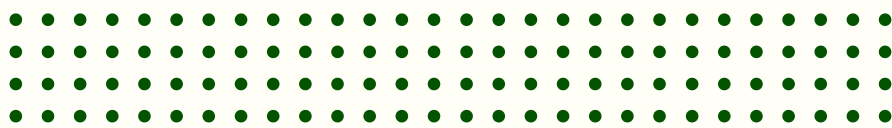

ข้อมูลพื้นฐานด้านการเกษตร จังหวัดหนองบัวลำภู ประจำเดือน เมษายน 2569



รวบรวมโดย สำนักงานเกษตรและสหกรณ์จังหวัดหนองบัวลำภู
สำนักงานปลัดกระทรวงเกษตรและสหกรณ์



ข้อมูลพื้นฐานด้านการเกษตรและสหกรณ์ของจังหวัดหนองบัวลำภู



จังหวัดหนองบัวลำภู มีพื้นที่ทั้งหมด ประมาณ 2.4 ล้านไร่ แบ่งการปกครองออกเป็น 6 อำเภอ 59 ตำบล 688 หมู่บ้าน 1 อบจ. 1 เทศบาลเมือง 33 ชุมชน เทศบาลตำบล 23 ตำบล อบต. 43 อบต. ประชากรทั้งหมด 504,379 คน ครั้วเรือนทั้งหมด 155,766 ครั้วเรือน **เนื้อที่ใช้ประโยชน์ทางการเกษตร 1.55 ล้านไร่ (64.51% ของพื้นที่ทั้งหมด)** ครั้วเรือนภาคเกษตร 72,173 ครั้วเรือน แรงงานภาคเกษตร 121,907 คน พื้นที่ สปก. 1,182,958 ไร่ จัดสรร 955,172 ไร่

เนื้อที่ใช้ประโยชน์ทางการเกษตร

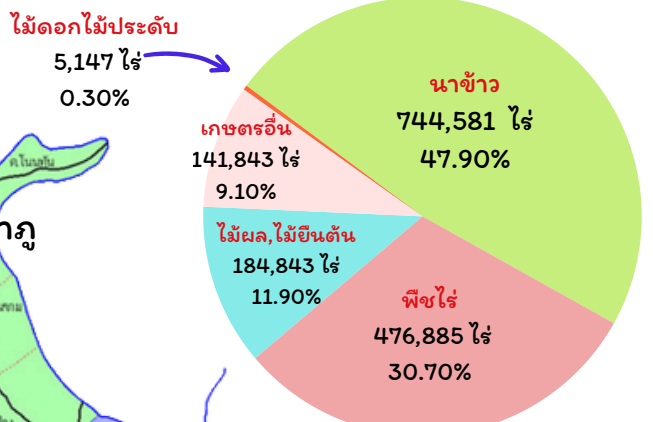

แหล่งน้ำภาคการเกษตร

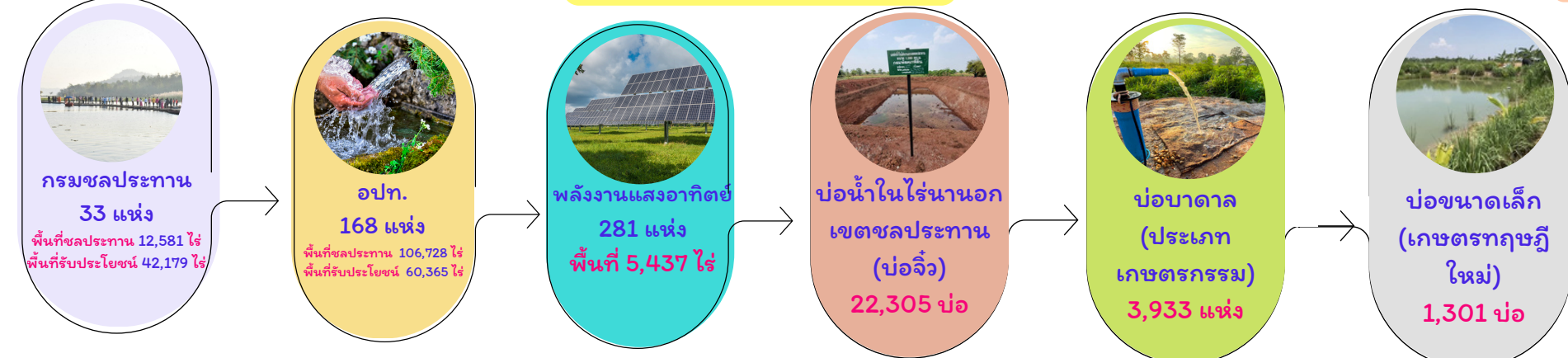

ผลการประเมินศักยภาพกลุ่มวิสาหกิจชุมชน

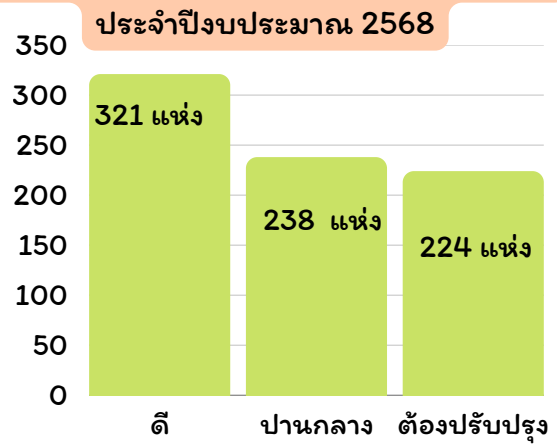

ผลิตภัณฑ์มวลรวมจังหวัด GDP

	2561	2562	2563	2564	2565
Gpp ภาคเกษตร	7,019	6,509	5,835	6,351	6,957
GPP Per Capita (Bath)	29,097	28,662	28,243	30,444	31,698
GPP	60,867	60,185	59,538	64,435	67,363

เศรษฐกิจจังหวัดหนองบัวลำภู ปี 2565 พิจารณาจากผลิตภัณฑ์มวลรวม GDP มูลค่าเพิ่ม ณ ราคาประจำปี มีมูลค่า 31,698 ล้านบาท มีมูลค่ารายได้เฉลี่ยต่อหัวต่อปี อยู่ที่ 67,363 บาท เป็นอันดับที่ 75 ของประเทศ (สาขาเกษตรกรรมมูลค่า 6,957 ล้านบาท เป็นอันดับ 1 ของผลิตภัณฑ์มวลรวมของจังหวัด)

ข้อมูลด้านพืช

ชนิด	จำนวนครั้วเรือน	เนื้อที่เพาะปลูก (ไร่)	เนื้อที่เก็บเกี่ยว (ไร่)	ผลผลิตเฉลี่ย (กก./ไร่)	ราคาเฉลี่ย (บาท/กก.)	มูลค่า (ล้านบาท)
อ้อยโรงงาน	25,584	260,813	256,114.75	10,197.54	11.19	13,415.26
ยางพารา	7,189	99,955.77	71,185.39	210.00	36.53	1,413.85
ข้าวนาปี	72,319	655,266	637,375.50	485.47	14.09	3,751.42
มันสำปะหลัง	7,988	60,434.75	57,903.75	3,255.52	1.81	284.24

ผลการจัดระดับชั้นกลุ่มเกษตรกร

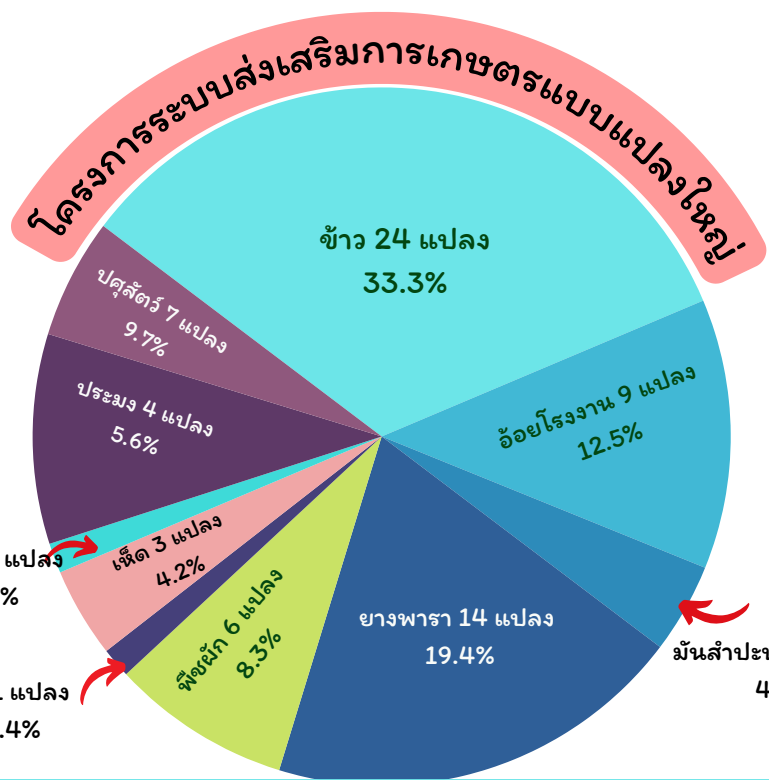
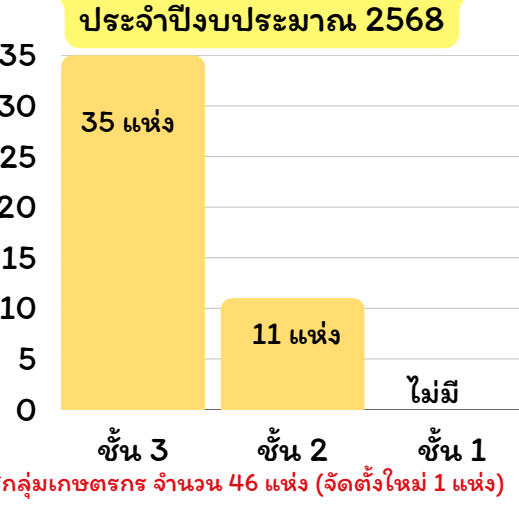

ข้อมูลด้านปศุสัตว์

ชนิด	จำนวนสัตว์ (ตัว)	ผลผลิต	ราคาเฉลี่ย (บาท/กก.)	มูลค่า (ล้านบาท)
โคนม	673	2,565.80 ตัน/ปี	21.55	51.28
สุกร	72,645	151,825 ตัว	68.50	13.99
โคเนื้อ	62,929	9,446 ตัว	96.17	0.98
กระบือ	19,817	2,952 ตัว	94.00	0.27

ข้อมูลด้านประมง

ชนิด	จำนวนเกษตรกร (ราย)	ผลผลิตรวม (กก.)	ราคาเฉลี่ย (บาท/กก.)	มูลค่า (ล้านบาท)
ปลานิล	5,591	865.53	61.75	36.55
ปลาทะเลพื้นขาว	1,563	1,152.48	52.45	11.38
ปลาดุก	739	301.96	60.13	5.57
ปลาอื่นๆ	292	37.81	53.51	1.52

ผลการจัดระดับชั้นสหกรณ์การเกษตร



แปลงใหญ่ทั้งสิ้น จำนวน 73 แปลง เกษตรกร 3,996 ราย พื้นที่ 36,900 ไร่

๓) สภาพพื้นที่ (ที่มา : สถานีพัฒนาที่ดิน ข้อมูล : ณ เดือนเมษายน ๒๕๖๓)

ลักษณะภูมิประเทศของหนองบัวลำภูส่วนใหญ่จะเป็นแอ่งที่ราบมีภูเขาล้อมรอบเทือกเขาที่สำคัญ คือเทือกเขาภูพานอยู่ทางทิศตะวันออกของจังหวัดหนองบัวลำภูโดยทอดแนวยาวมาจากริมฝั่งแม่น้ำโขงตอนเหนือของอำเภอสังขม จังหวัดหนองคายผ่านเข้ามาเขตอำเภอน้ำโสม จังหวัดอุดรธานีและเข้าสู่เขตอำเภอสุวรรณคูหาจังหวัดหนองบัวลำภู และเข้าไปเขตอำเภอกระนวน จังหวัดขอนแก่นผ่านไปกาฬสินธุ์, สกลนคร และ จังหวัดนครพนม

จังหวัดหนองบัวลำภูมีพื้นที่โดยทั่วไปเป็นที่ราบสูงบางส่วนเป็นพื้นที่ลูกคลื่นตอนต้นถึงตอนลี้กมี ความสูงจากระดับน้ำทะเลปานกลางประมาณ ๒๐๐ เมตรทางตอนบนของจังหวัดจะเป็นพื้นที่ภูเขาสูง แล้วลาดไป ทางทิศใต้และทิศตะวันออกพื้นที่ส่วนใหญ่เป็นดินปนทรายและลูกรังไม่สามารถเก็บน้ำหรืออุ้มน้ำในฤดูแล้งได้

๔) ลักษณะดิน (ที่มา : สถานีพัฒนาที่ดิน)

ดินส่วนใหญ่ในจังหวัดหนองบัวลำภู ดินชั้นบนเป็นดินร่วนปนทรายหน้าดินค่อนข้างตื้น ชั้น ล่างยังคงเป็นดินเหนียว ดินลูกรัง มีการระบายน้ำค่อนข้างเร็วส่วนใหญ่อยู่ในเขตอำเภอศรีบุญเรือง อำเภอ โนนสังและอำเภอเมือง ส่วนดินเหนียวปนทรายชั้นล่างเป็นดินลูกรังอยู่ในเขตอำเภอสุวรรณคูหา

- กลุ่มดินที่เหมาะสมแก่การทำนา จะอยู่ตอนกลางและตอนล่างของจังหวัดบริเวณอำเภอ เมืองหนองบัวลำภู อำเภอโนนสัง อำเภอศรีบุญเรืองบางส่วน

- กลุ่มดินที่เหมาะสมสำหรับการปลูกพืชไร่ที่ทนทานต่อความแห้งแล้ง ส่วนใหญ่กระจายอยู่ บริเวณตอนกลางและตอนล่างของจังหวัด ในเขตอำเภอเมืองหนองบัวลำภู อำเภอศรีบุญเรือง อำเภอโนนสัง และมีบางส่วนอยู่ทางเหนือของอำเภอสุวรรณคูหา

- กลุ่มดินที่เหมาะสมสำหรับการปลูกพืชเศรษฐกิจ ไม้ผล จะอยู่ทางตะวันตกของจังหวัดใน อำเภอากลาง อำเภอศรีบุญเรือง

- กลุ่มดินซึ่งเหมาะสำหรับการเพาะปลูกป่าไม้โตเร็ว เพื่อการใช้สอยและปลูกป่าธรรมชาติ จะอยู่ทางตะวันตกของจังหวัด บริเวณอำเภอสุวรรณคูหา อำเภอากลาง อำเภอศรีบุญเรือง บางส่วนของ อำเภอโนนสังและริมสุดด้านตะวันออกของอำเภอสุวรรณคูหา อำเภอเมืองหนองบัวลำภู อำเภอโนนสัง

- กลุ่มดินที่เหมาะสมสำหรับเป็นทุ่งหญ้าเลี้ยงสัตว์ ส่วนใหญ่จะกระจายอยู่ในอำเภอากลาง อำเภอเมืองหนองบัวลำภู อำเภอศรีบุญเรือง บางส่วนของอำเภอโนนสัง อำเภอสุวรรณคูหา



แผนที่กลุ่มชุดดิน จ.หนองบัวลำภู

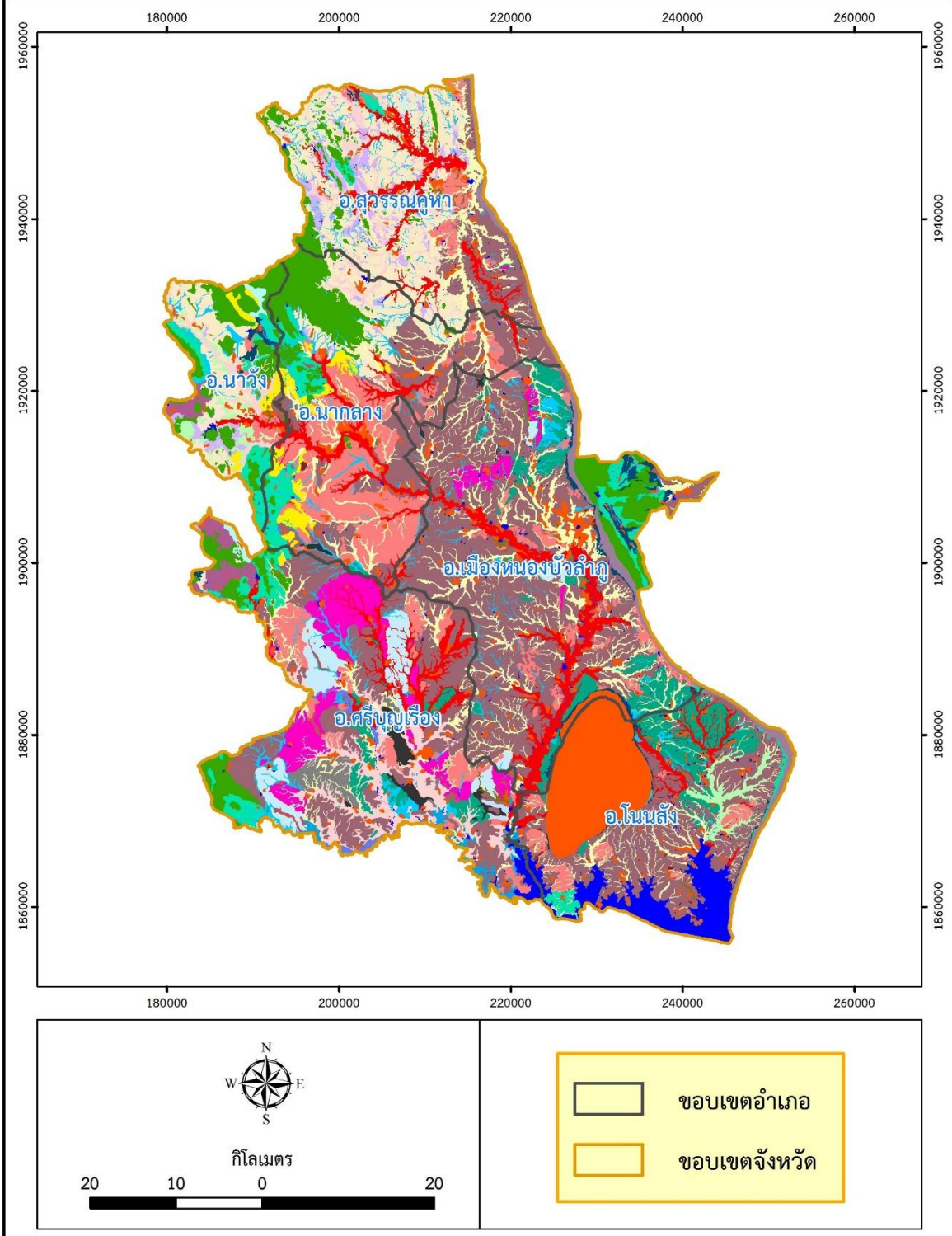

ภาพที่ ๒ แผนที่กลุ่มชุดดินจังหวัดหนองบัวลำภู



แผนที่การใช้ประโยชน์ที่ดิน จ.หนองบัวลำภู

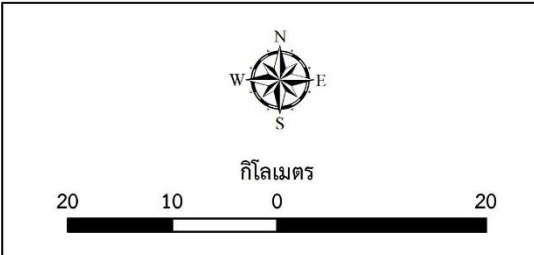
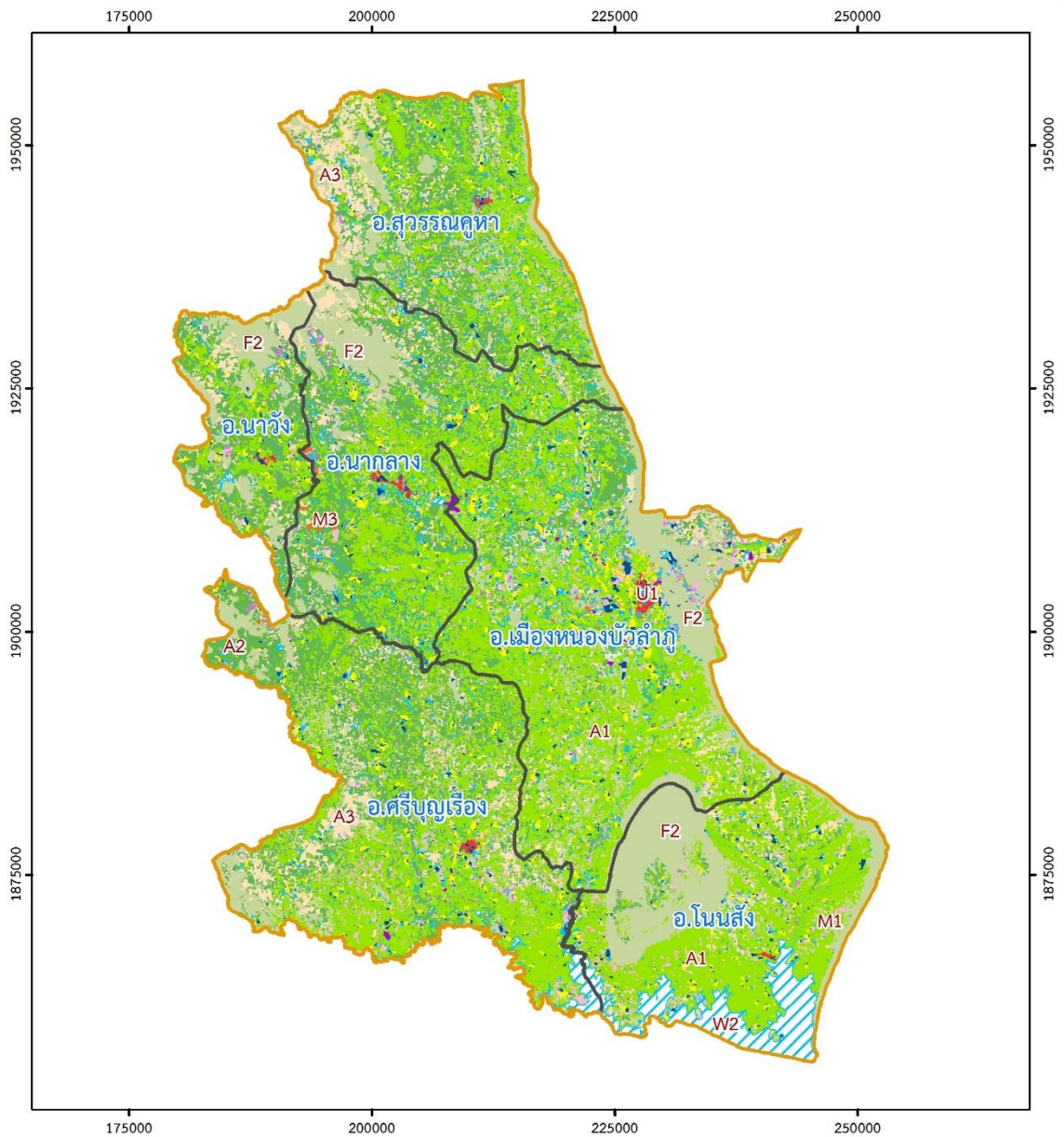

ภาพที่ ๓ แผนที่การใช้ประโยชน์ที่ดินจังหวัดหนองบัวลำภู



แผนที่ดินปัญหา จ.หนองบัวลำภู

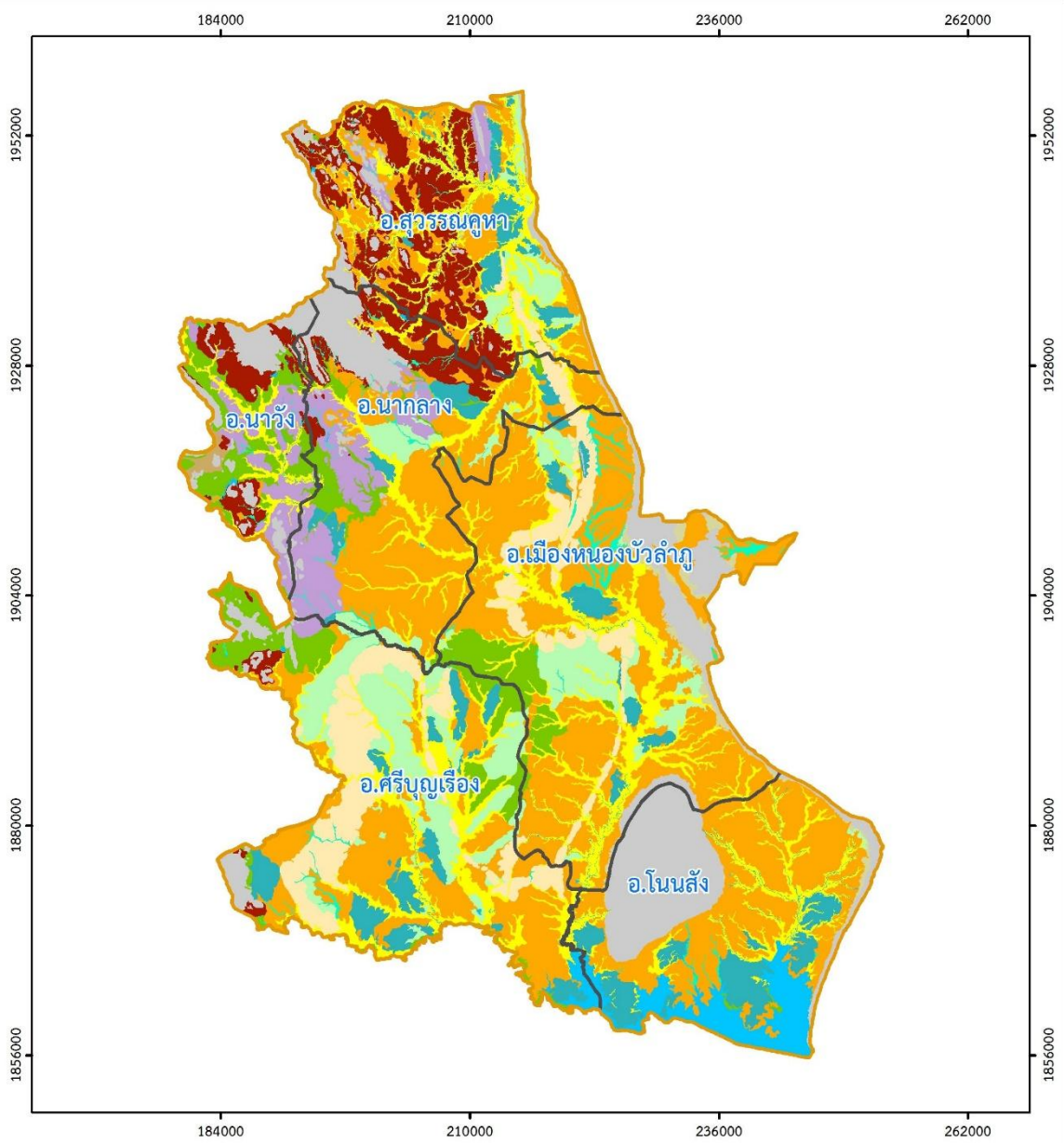

ภาพที่ ๔ แผนที่ดินปัญหาจังหวัดหนองบัวลำภู

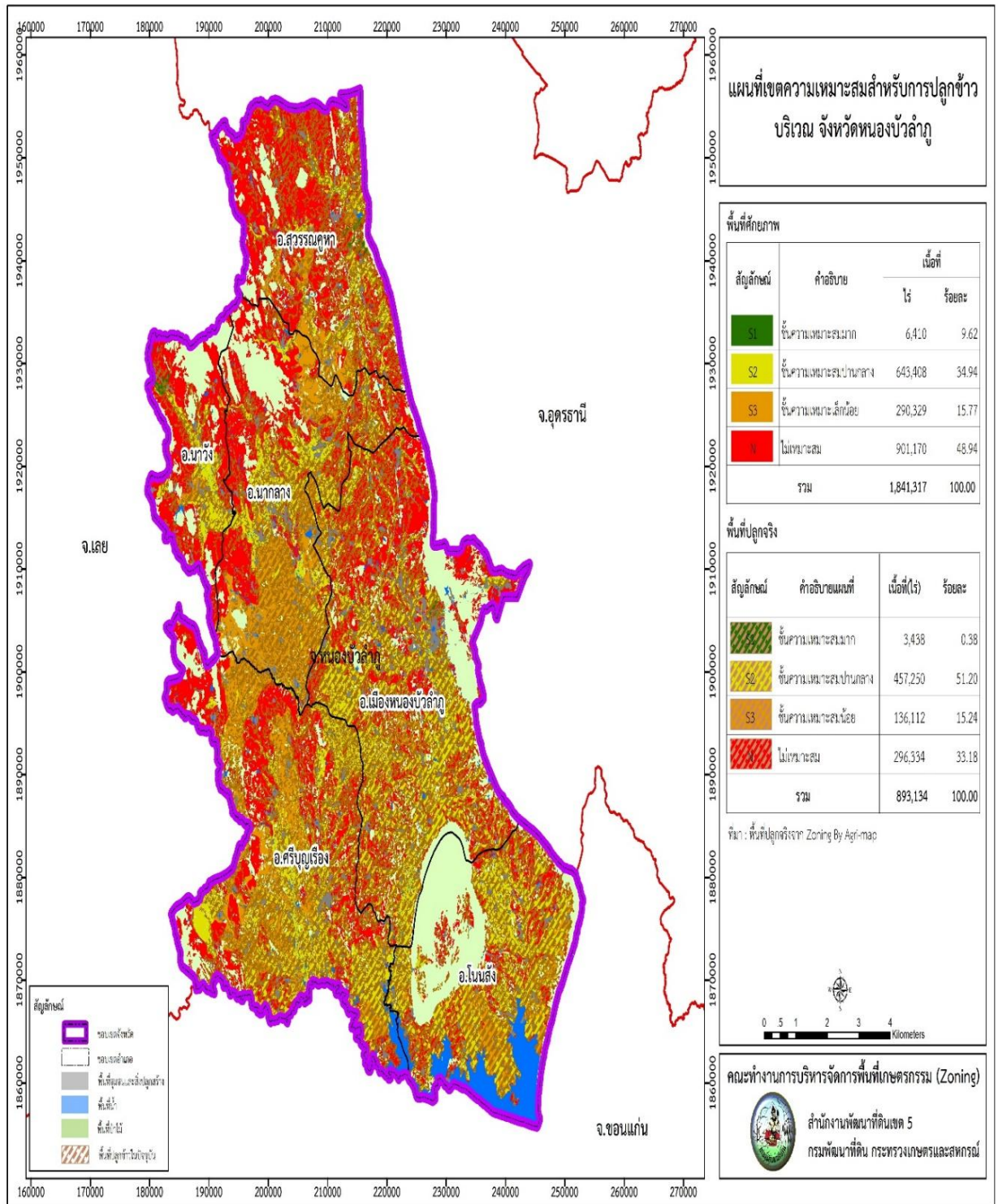

ภาพที่ ๕ แผนที่เขตความเหมาะสมสำหรับการปลูกข้าว บริเวณจังหวัดหนองบัวลำภู

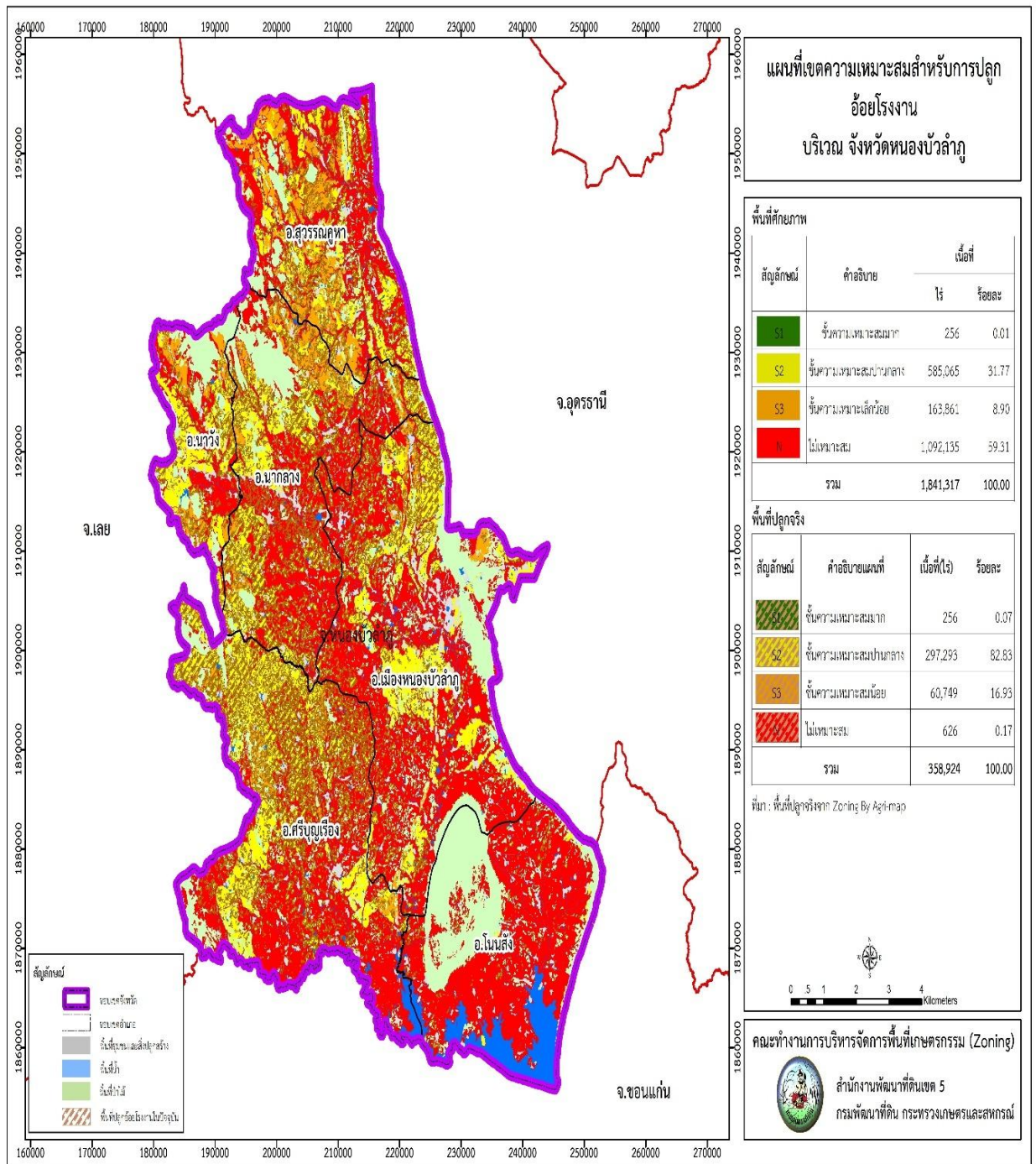

ภาพที่ ๖ แผนที่เขตความเหมาะสมสำหรับการปลูกอ้อยโรงงาน บริเวณจังหวัดหนองบัวลำภู

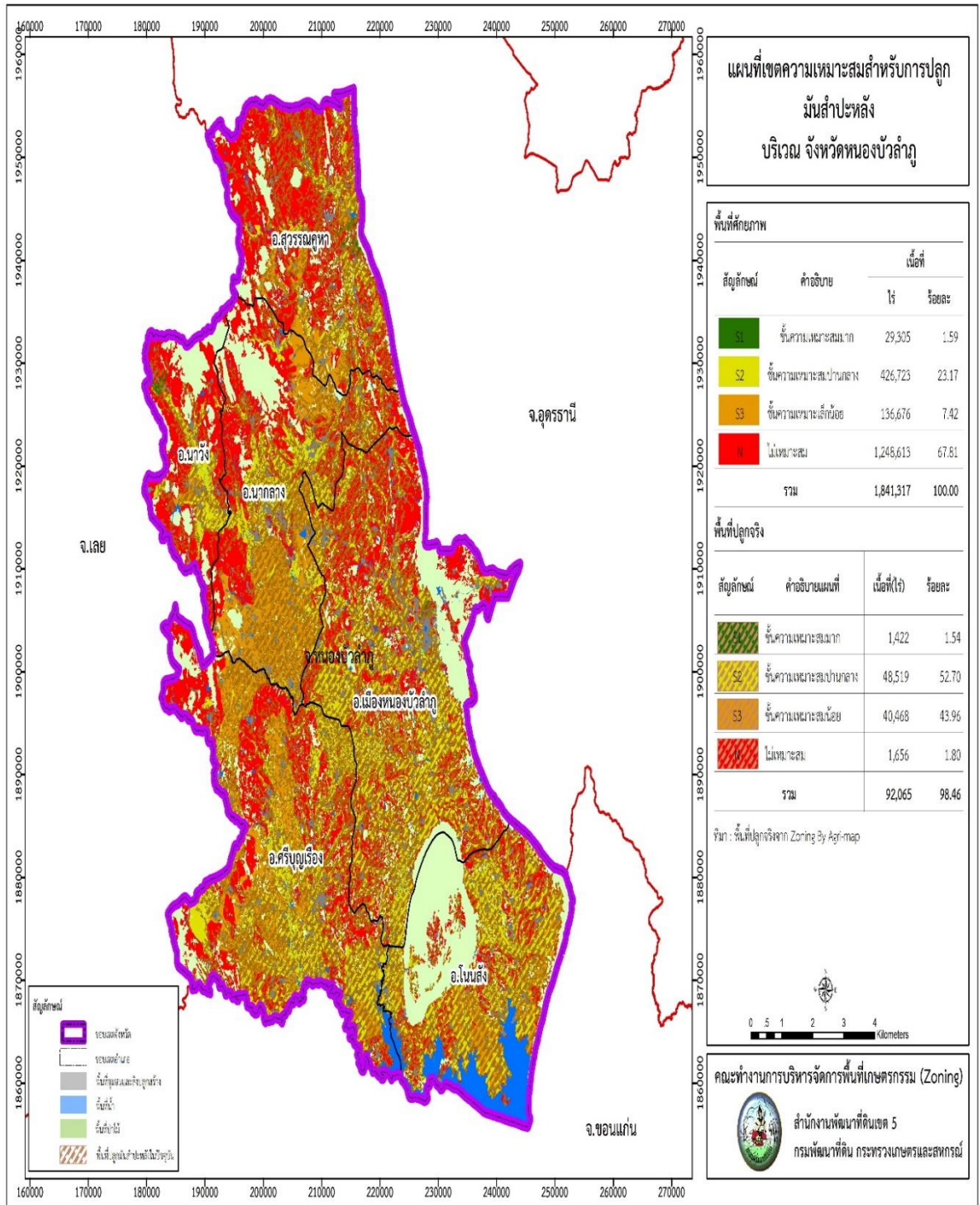

ภาพที่ ๗ แผนที่เขตความเหมาะสมสำหรับการปลูกมันสำปะหลัง บริเวณจังหวัดหนองบัวลำภู

๑.๑.๒ ลักษณะภูมิอากาศ

๑) ฤดูกาล (ที่มา :สถานีอุตุนิยมวิทยา)

ลักษณะภูมิอากาศในจังหวัดหนองบัวลำภูแบ่งออกเป็น ๓ ฤดูเช่นเดียวกับกับจังหวัดอื่น ในภาคตะวันออกเฉียงเหนือ ได้แก่ ฤดูร้อน ฤดูฝนและฤดูหนาวสภาพภูมิอากาศโดยทั่วไป ขึ้นอยู่กับมรสุมที่พัดผ่านประจำปีจัดอยู่ในประเภทภูมิอากาศแบบพื้นเมือง ร้อนเฉพาะฤดูคือ จะมีฝนตกเฉพาะฤดูกาลสลับกับมีช่วงแห้งแล้งที่เห็นได้ชัดเจนซึ่งแต่ละฤดูจะมีอุณหภูมิแตกต่างกัน ดังนี้

ฤดูหนาว : อุณหภูมิต่ำเฉลี่ยประมาณ ๑๕ - ๑๖ องศาเซลเซียส อยู่ในช่วงเดือนธันวาคม - มกราคม ของทุกปี

ฤดูร้อน : อุณหภูมิต่ำเฉลี่ยประมาณ ๓๕ - ๓๖ องศาเซลเซียส อยู่ในช่วงเดือนเมษายน - พฤษภาคม ของทุกปี

ฤดูฝน : อุณหภูมิต่ำเฉลี่ยประมาณ ๒๐ - ๒๔ องศาเซลเซียส (ในวันที่มีฝนตก) อยู่ในช่วงเดือนมิถุนายน - พฤศจิกายน ของทุกปี

๒) ปริมาณน้ำฝน จังหวัดหนองบัวลำภู ปริมาณน้ำฝนตั้งแต่วันที่ ๑ มกราคม ๒๕๖๘ - ๓๑ ธันวาคม ๒๕๖๘ มีปริมาณฝนตก ๑,๗๒๓.๕ มิลลิเมตร โดยในปีพุทธศักราช ๒๕๖๗ มีฝนตกทั้งปี ๑,๔๐๙.๗ มิลลิเมตร

ตารางที่ ๑ การคาดหมายฝน พ.ศ. ๒๕๖๙ เปรียบเทียบกับค่าปกติ

ภาค	พ.ค.	มิ.ย.	ก.ค.	ส.ค.	ก.ย.
เหนือ	ใกล้เคียง-สูง กว่า ค่าปกติ	ต่ำกว่า-ใกล้เคียง ค่าปกติ	ต่ำกว่า- ใกล้เคียง ค่าปกติ		
ตะวันออกเฉียงเหนือ	ใกล้เคียง-สูง กว่า ค่าปกติ	ต่ำกว่า ค่าปกติ	ต่ำกว่า- ใกล้เคียง ค่าปกติ		
กลาง	ต่ำกว่า ค่าปกติ	ต่ำกว่า-ใกล้เคียง ค่าปกติ	ใกล้เคียง ค่าปกติ		
ตะวันออก	ต่ำกว่า ค่าปกติ	ใกล้เคียง ค่าปกติ	ใกล้เคียง-สูง กว่า ค่าปกติ		
ใต้ฝั่งตะวันออก (อ่าวไทย)	ใกล้เคียง-สูง กว่า ค่าปกติ	ใกล้เคียง ค่าปกติ	ใกล้เคียง-สูง กว่า ค่าปกติ		
ใต้ฝั่งตะวันตก (อันดามัน)	สูงกว่าค่าปกติ	สูงกว่าค่าปกติ	ใกล้เคียง-สูง กว่า ค่าปกติ		
กรุงเทพฯ และปริมณฑล	ต่ำกว่า ค่าปกติ	ต่ำกว่า-ใกล้เคียง ค่าปกติ	ใกล้เคียง-สูง กว่า ค่าปกติ		

ที่มา : -สถานการณ์น้ำฝนและคาดการณ์ฝน ฉบับ เดือนกุมภาพันธ์ ๒๕๖๙

-คาดการณ์รายฤดู กรมอุตุนิยมวิทยา

ตารางที่ ๒ การคาดหมายปริมาณฝน (มิลลิเมตร) ในฤดูฝน พ.ศ. ๒๕๖๘

ภาค	พ.ค.	มิ.ย.	ก.ค.		
เหนือ	๑๔๐-	๑๓๐-๑๗๐	๑๗๐-๒๑๐	-	-
ตะวันออกเฉียงเหนือ	๑๗๐-	๑๔๐-๑๘๐	๒๒๐-๒๗๐	-	-
กลาง	๑๐๐-	๑๑๐-๑๕๐	๑๓๐-๑๗๐	-	-
ตะวันออก	๑๕๐-	๒๕๐-๓๐๐	๒๘๐-๓๓๐	-	-
ใต้ฝั่งตะวันออก (อ่าว)	๑๐๐-	๙๐-๑๓๐	๑๐๐-๑๔๐	-	-
ใต้ฝั่งตะวันตก (อันดามัน)	๓๔๐-	๓๔๐-๓๙๐	๓๓๐-๓๘๐	-	-
กรุงเทพฯ และปริมณฑล	๑๕๐-	๑๘๐-๒๒๐	๑๗๐-๒๑๐	-	-

ที่มา : สถานการณ์น้ำฝนและคาดการณ์ฝน ฉบับ เดือนกุมภาพันธ์ ๒๕๖๘

หมายเหตุ : ค่าปกติหมายถึงปริมาณฝนเฉลี่ยในคาบ ๓๐ ปี

ตารางที่ ๓ ปริมาณน้ำฝนของจังหวัดหนองบัวลำภู ปี ๒๕๖๐ - ๒๕๖๘

ปี	ปริมาณน้ำฝนต่อปี (มม.)
น้ำฝน ปี ๒๕๖๐	๑,๖๐๘ มิลลิเมตร
น้ำฝน ปี ๒๕๖๑	๑,๓๓๓.๗ มิลลิเมตร
น้ำฝน ปี ๒๕๖๒	๑,๐๔๙.๒ มิลลิเมตร
น้ำฝน ปี ๒๕๖๓	๙๖๔.๕ มิลลิเมตร
น้ำฝน ปี ๒๕๖๔	๑,๒๗๒.๑ มิลลิเมตร
น้ำฝน ปี ๒๕๖๕	๑,๔๕๖.๖ มิลลิเมตร
น้ำฝน ปี ๒๕๖๖	๑,๒๖๑.๑ มิลลิเมตร
น้ำฝน ปี ๒๕๖๗	๑,๔๐๙.๗ มิลลิเมตร
น้ำฝน ปี ๒๕๖๘	๑,๗๒๓.๕ มิลลิเมตร

ที่มา : สถานีอุตุนิยมวิทยาหนองบัวลำภู ข้อมูล ณ กุมภาพันธ์ ๒๕๖๘

๓) อุณหภูมิและความชื้นสัมพัทธ์

ตารางที่ ๔ อุณหภูมิและความชื้นสัมพัทธ์สูงสุด - ต่ำสุด ของจังหวัดหนองบัวลำภู ปี ๒๕๖๐ - ๒๕๖๘

ปี	อุณหภูมิเฉลี่ยต่อปี (°C)			ความชื้นสัมพัทธ์ (%)		
	สูงสุดเฉลี่ย	ต่ำสุดเฉลี่ย	เฉลี่ยทั้งปี	สูงสุดเฉลี่ย	ต่ำสุดเฉลี่ย	เฉลี่ยทั้งปี
ปี ๒๕๖๐	๓๒.๑๘	๒๒.๓๙	๒๖.๕๙	๙๒.๓๗	๕๖.๔๐	๗๕.๙๗
ปี ๒๕๖๑	๓๒.๓๓	๒๒.๐๙	๒๖.๕๒	๙๒.๔๙	๕๕.๒๙	๗๖.๘๖
ปี ๒๕๖๒	๓๓.๒๕	๒๒.๖๒	๒๗.๖๕	๘๙.๔๑	๔๘.๖๖	๗๐.๑๙
ปี ๒๕๖๓	๓๓.๖๑	๒๒.๖๐	๒๗.๔๐	๘๙.๘๕	๕๐.๙๔	๗๑.๖๕
ปี ๒๕๖๔	๓๒.๙๒	๒๒.๕๕	๒๖.๙๙	๙๓.๐๒	๕๔.๘๑	๗๕.๖๙
ปี ๒๕๖๕	๓๒.๓๕	๒๒.๐๖	๒๖.๔๘	๙๓.๓๕	๕๔.๔๙	๗๖.๓๓
ปี ๒๕๖๖	๓๓.๓๘	๒๐.๕๒	๒๗.๓๖	๘๘.๕๕	๕๗.๖๒	๗๓.๒๒
ปี ๒๕๖๗	๓๓.๒๙	๒๓.๑๐	๒๗.๖๑	๙๘.๒๕	๓๗.๕๘	๗๓.๒๒
ปี ๒๕๖๘	๓๑.๘๗	๒๒.๐๖	๒๖.๑๖	๙๗.๖๗	๔๐.๐๐	๗๔.๒๓

ที่มา : สถานีอุตุนิยมวิทยาหนองบัวลำภู ข้อมูล ณ กุมภาพันธ์ ๒๕๖๙

๑.๑.๓ แหล่งน้ำธรรมชาติ เช่น แม่น้ำ คลอง บึง (ที่มา : ที่ทำการปกครองจังหวัด/ทส.)

จังหวัดหนองบัวลำภูขาดแคลนแหล่งน้ำธรรมชาติขนาดใหญ่และขนาดกลาง เนื่องจากมีสภาพพื้นที่เป็นที่ราบสูง มีแหล่งน้ำในพื้นที่ต้นน้ำที่สำคัญในเขตอำเภอนาดัว จังหวัดเลย ได้แก่

(๑) ลำพะเนียง อยู่ในเขตลุ่มน้ำชี ต้นน้ำเกิดจากภูเขาในเขต อ.นาดัว จ.เลย ความยาวประมาณ ๓๑๔ กม. เป็นลุ่มน้ำที่มีความสำคัญต่อการดำรงชีพของราษฎรท้องถิ่นที่ อ.นาวัง อ.ศรีบุญเรือง อ.เมืองฯ อ.นาแกและอ.โนนสัง ครอบคลุมพื้นที่เกษตรกรรมรวมเนื้อที่ ๑,๑๙๕,๐๐๐ ไร่ ไหลผ่านพื้นที่ชุมชน ๒๙ ตำบล ๑๙๕ หมู่บ้าน ๓๑,๔๔๓ ครัวเรือน ประชาชนในพื้นที่ลุ่มน้ำ จำนวน ๒๔๙,๘๘๘ คน

(๒) ลำน้ำโมง อยู่ในเขตลุ่มน้ำโขง ต้นน้ำเกิดจากภูเขาเขต อ.นาดัว จ.เลย บริเวณภูเขาใหญ่และภูเขาเขต อ.สุวรรณคูหา และอ.นาแก ความยาวประมาณ ๑๑๓ กม. เป็นลุ่มน้ำที่มีความสำคัญต่อการดำรงชีพของราษฎรท้องถิ่น อ.นาแก อ.สุวรรณคูหา อ.นาวัง และ อ.เมืองหนองบัวลำภู ครอบคลุมพื้นที่เกษตรกรรม รวมเนื้อที่ ๑,๖๘๕,๗๘๙ ไร่ ไหลผ่านพื้นที่ชุมชน ๕๑ ตำบล ประชาชนในพื้นที่ลุ่มน้ำ ๕๙,๙๓๗ ครัวเรือน ๒๗๐,๓๐๓ คน

นอกจากนี้ยังมีแหล่งน้ำขนาดเล็กที่สำคัญ ได้แก่ ลำห้วยมอ ยาวประมาณ ๒๒ กม. ลำน้ำพวย ยาวประมาณ ๓๐ กม. ลำห้วยโสม ยาวประมาณ ๒๑ กม. ลำห้วยโคโล่ ยาวประมาณ ๓๐ กม. เป็นต้น โดยสภาพแหล่งน้ำจะมีลักษณะเป็นแหล่งน้ำขนาดเล็ก ห้วยต้น น้ำไม่ขังตลอดทั้งปี ก่อให้เกิดภัยแล้งซ้ำซากเป็นประจำทุกปี

ตารางที่ ๕ กลุ่มน้ำสาขาในพื้นที่จังหวัดหนองบัวลำภู

กลุ่มน้ำสาขา	ครอบคลุมพื้นที่ (อำเภอ)	พื้นที่ลุ่มน้ำ สาขา(ตร.กม.)	ปริมาณน้ำฝน (รายปี มม.)	ปริมาณน้ำท่า รายปีเฉลี่ย (ล้าน ลบ.ม.)
๑. น้ำโมง	อ.นากลางอ.เมือง อ.สุวรรณคูหา	๙๘๗.๗๕	๑,๒๔๐.๑	๙๓๑.๕๖
๒. ห้วยหลวง	อ.เมือง	๗๘.๐๐	๙๖๔.๗	๑,๒๖๓.๑๑
๓. น้ำพวย	อ.ศรีบุญเรือง	๓๕๐.๖๓	๑,๑๒๔.๗	๓๑๕.๒๐
๔. ลำน้ำพองตอนบน	อ.นากลาง อ.นาวัง อ.โนนสังอ.เมือง อ.ศรีบุญเรือง	๑,๐๑๖.๔๘	๑,๐๗๕.๓	
๕. ลำพะเนียง	อ.นากลางอ.นาวัง อ.โนนสังอ.เมือง อ.ศรีบุญเรือง	๑,๕๙๒.๘๗	๑,๐๑๗.๐	๓๘๖.๙๐
รวม		๔,๐๒๕.๗๓	๕,๔๒๑.๘	๓,๐๘๒.๔๒

ที่มา : สำนักงานทรัพยากรน้ำภาค ๓

๑.๑.๔ ทรัพยากรธรรมชาติที่สำคัญ เช่น ป่าสงวนแห่งชาติ อุทยานแห่งชาติ

(ที่มา : สำนักงานทรัพยากรธรรมชาติและสิ่งแวดล้อมจังหวัดหนองบัวลำภู)

(๑) มีพื้นที่ป่าไม้ ๓๐๐,๑๓๕.๒๖ ไร่ คิดเป็นร้อยละ ๑๒.๔๔ ของพื้นที่จังหวัด

(๒) มีพื้นที่แหล่งน้ำ ๑๓๓.๗๐ ตารางกิโลเมตร หรือ ๘๓,๕๖๒.๕ ไร่ คิดเป็นร้อยละ ๓.๔๖ ของพื้นที่จังหวัด

(๓) พื้นที่อื่นๆ ๓,๓๙๔.๙๑ ตารางกิโลเมตร หรือ ๒,๑๒๑,๘๑๘.๗ ไร่คิดเป็นร้อยละ ๘๗.๙๗ ของพื้นที่จังหวัด

๑.๑.๕ จังหวัดหนองบัวลำภู มีพื้นที่ป่าไม้ จำนวน ๗ ป่า รวมเนื้อที่ ๒,๗๕๒.๗๖ ตาราง

กิโลเมตร หรือ ๑,๗๒๐,๔๗๓ ไร่ ดังนี้

ตารางที่ ๖ พื้นที่ป่าสงวน/อุทยานแห่งชาติในจังหวัดหนองบัวลำภู

ลำดับ	ชื่อป่าสงวน/อุทยาน	ท้องที่	เนื้อที่ (ไร่)
๑	ป่าสงวนแห่งชาติป่าภูเก้า	อ.เมือง, อ.โนนสัง	๑๒๐,๑๒๕
๒	ป่าสงวนแห่งชาติป่าภูพาน	อ.โนนสัง	๒๔,๕๒๕
๓	ป่าสงวนแห่งชาติป่าหนองบัว	อ.เมือง	๒,๗๗๕
๔	ป่าสงวนแห่งชาติป่าห้วยส้มและป่าภูผาแดง	อ.ศรีบุญเรือง	๑๕,๖๒๕
๕	ป่าสงวนแห่งชาติป่าแกกถอยและป่านา กลาง	อ.นากลาง , อ.สุวรรณคูหา, อ.เมือง , นาวัง	๘๔๖,๐๗๕
๖	ป่าสงวนแห่งชาติป่าหนองเรือ	อ.ศรีบุญเรือง ,อ.เมือง, อ.นากลาง	๕๑๒,๓๗๕
๗	อุทยานแห่งชาติภูเก้าภูพานคำ	อ.โนนสัง	๑๙๘,๙๗๓
รวม			๑,๗๒๐,๔๗๓

ที่มา : สำนักงานทรัพยากรธรรมชาติและสิ่งแวดล้อม

๑.๒ ข้อมูลด้านการปกครองของจังหวัด

๑.๒.๑ การแบ่งเขตการปกครอง

ตารางที่ ๗ แสดงข้อมูลการปกครองของจังหวัดหนองบัวลำภูจำแนกรายอำเภอ

อำเภอ	พื้นที่ (ตร.กม.)	ระยะทางจากที่ว่าการอำเภอห่างจาก ศาลากลางจังหวัด (กม.)	จำนวน				
			ตำบล	หมู่บ้าน	ชุมชน	เทศบาล ตำบล	อบต.
๑. เมือง	๙๐๗.๕๖	๐๓ กิโลเมตร	๑๕	๑๕๔	๓๓	๓	๑๓
๒. นากลาง	๕๗๐.๗๐	๓๒ กิโลเมตร	๙	๑๒๗	-	๕	๕
๓. ศรีบุญเรือง	๘๓๐.๖๔	๒๗ กิโลเมตร	๑๒	๑๕๘	-	๕	๙
๔. โนนสัง	๕๗๗.๗๔	๔๒ กิโลเมตร	๑๐	๑๐๗	-	๔	๗
๕. สุวรรณคูหา	๖๔๖.๑๐	๔๔ กิโลเมตร	๘	๙๑	-	๕	๔
๖. นาหวัง	๓๒๖.๓๗	๕๒ กิโลเมตร	๕	๕๑	-	๑	๕
รวม	๓,๘๕๙.๑๐	-	๕๘	๖๘๘	๓๓	๒๓	๔๓

ที่มา : ที่ทำการปกครองจังหวัดหนองบัวลำภู , สำนักงานส่งเสริมการปกครองส่วนท้องถิ่นจังหวัดหนองบัวลำภู
ข้อมูล ณ เดือน มกราคม ๒๕๖๙

๑.๒.๒ ข้อมูลประชากร

ตารางที่ ๘ จำนวนประชากรของจังหวัดหนองบัวลำภู

อำเภอ	ประชากร (คน)		
	ชาย	หญิง	รวม
อ. เมืองหนองบัวลำภู	๖๖,๘๙๔	๖๘,๕๑๑	๑๓๕,๔๐๕
อ. นากลาง	๔๕,๑๙๑	๔๕,๗๕๑	๙๐,๙๔๒
อ. โนนสัง	๓๑,๖๙๙	๓๒,๒๕๖	๖๓,๙๕๕
อ. ศรีบุญเรือง	๕๔,๐๒๓	๕๓,๘๙๑	๑๐๗,๙๑๔
อ. สุวรรณคูหา	๓๓,๓๒๓	๓๓,๗๗๔	๖๗,๐๙๗
อ. นาหวัง	๑๘,๑๔๑	๑๘,๔๓๗	๓๖,๕๗๘
รวม	๒๔๙,๒๗๑	๒๕๒,๖๒๐	๕๐๑,๘๙๑

ที่มา : ที่ทำการปกครองจังหวัดหนองบัวลำภู ณ เดือน มกราคม ๒๕๖๙

๑.๓ ข้อมูลด้านสังคม และขนบธรรมเนียมประเพณี ศิลปวัฒนธรรม และประเพณีที่สำคัญ

๑.๓.๑ ข้อมูลด้านสังคม

๑.๓.๑.๑ การศึกษา จังหวัดหนองบัวลำภู มีสถาบันการศึกษาในระบบการศึกษาภาคบังคับสายสามัญและสายอาชีพ ๓๕๑ แห่ง มีวิทยาลัยชุมชน ๑ แห่ง วิทยาลัยการอาชีพ ๑ แห่ง (อยู่ที่อำเภอศรีบุญเรือง) และศูนย์การศึกษานอกโรงเรียน ๖ แห่ง มีสถาบันการศึกษาระดับอุดมศึกษา ๑ แห่ง คือ มหาวิทยาลัยรามคำแหง สาขาวิทยบริการเฉลิมพระเกียรติ ตั้งอยู่ ต.นาคำไฮ อ.เมือง จ.หนองบัวลำภู ห่างจากศาลากลางจังหวัดประมาณ ๑๐ กิโลเมตร ตามเส้นทางหลวงแผ่นดิน หมายเลข ๒๑๐ ไปทางจังหวัดเลย เปิดสอนระดับปริญญาตรี ๔ สาขาและระดับปริญญาโท ๓ สาขาตั้งตั้งแต่ปี พ.ศ. ๒๕๔๕ - ปัจจุบัน

๑.๓.๑.๒ สาธารณสุข

ตารางที่ ๙ จำนวนสถานพยาบาลแผนปัจจุบันที่ไม่มีเตียงรับผู้ป่วยไว้ค้างคืนและสถานบริการเอกชน

ประเภทสถานพยาบาล	๒๕๖๓	๒๕๖๔	๒๕๖๕	๒๕๖๖	๒๕๖๗	๒๕๖๘	๒๕๖๙
โรงพยาบาลส่งเสริมสุขภาพตำบล (สังกัด อบจ.)	๘๓	๘๓	๘๓	๘๓	๘๓	๘๓	๘๓
ศูนย์สุขภาพชุมชน เขตเมือง	๑	๑	๑	๑	๑	๑	๑
ศูนย์สุขภาพชุมชน (PCU) ในโรงพยาบาล	๕	๕	๕	๕	๕	๕	๕
คลินิกหมอครอบครัว	๗	๗	๗	๗	๗	๗	๗
คลินิกเวชกรรม	๓๕	๓๒	๕๑	๕๓	๕๓	๔๙	๕๕
สหคลินิก	๑	-	-	-	-	-	-
คลินิกทันตกรรม ชั้น ๑,๒	๗	๗	๘	๑๐	๑๐	๑๐	๑๑
สถานพยาบาลผดุงครรภ์ ชั้น ๑,๒	๖๕	๖๖	๖๖	๖๗	๖๘	๙๘	๑๒๑

ที่มา : กลุ่มงานคุ้มครองผู้บริโภคและเภสัชสาธารณสุข สสจ.หนองบัวลำภู

ข้อมูล ณ เดือนกุมภาพันธ์ พ.ศ. ๒๕๖๙

๑.๓.๒ ขนบธรรมเนียมประเพณี ศิลปวัฒนธรรม และประเพณีที่สำคัญ

๑.๓.๒.๑ ขนบธรรมเนียม จังหวัดหนองบัวลำภูมีวัด ๔๑๗ แห่ง โบสถ์คริสต์ ๑๐ แห่ง มัสยิด ๒ แห่ง มีขนบธรรมเนียมความเป็นอยู่อย่างชาวอีสานทั่วไป แบบเรียบง่ายส่วนมากนับถือศาสนาพุทธ ร้อยละ ๙๙.๘๘ ของประชากรทั้งหมด ส่วนที่นับถือศาสนาอื่นมีบ้างเล็กน้อยได้แก่ ศาสนาคริสต์ ร้อยละ ๐.๐๙ และ อิสลามร้อยละ ๐.๐๓

๑.๓.๒.๒ ศิลปวัฒนธรรม จังหวัดหนองบัวลำภูมีศิลปหัตถกรรมและวัฒนธรรมการละเล่นพื้นเมือง เช่น การทอผ้าไหม ผ้าฝ้าย หมี่ขิด ซึ่งทอกันมาตั้งแต่โบราณ โดยทอเป็นผ้าขิด หมอน ผ้าตัดเสื่อตัด กระโปรง กลองทึชชู และของใช้อื่นๆ การทำเครื่องปั้นดินเผา ปั้นรูปแบบต่างๆ และทำลวดลายเป็นเครื่องใช้เครื่องประดับตกแต่งอาคารสถานที่ โถงน้ำกาน้ำ หม้อดิน เต่าไฟ กระจ่างดอกไม้ แจกัน เป็นต้น

- เครื่องจักรสาน โดยใช้วัสดุดิบจากไม้ไผ่และเอาไปย้อมสี ทำเป็นกระติบข้าว พัด ตะกร้าของใช้ประจำครัวเรือน เป็นต้น

- วัฒนธรรมการละเล่นพื้นเมืองต่างๆ เช่น โปงลาง ประกอบด้วยเครื่องดนตรีประเภทแคน ซอ พิณ โปงลาง ฉิ่ง ฉาบ กลอง โหวดและการรำคองก้า ซึ่งเป็นการรำรายรำตามจังหวะเสียงกลองและเสียงเพลงเครื่องดนตรีที่เล่นมีกลอง ๒ หน้า จะนิยมเล่นในเวลากลางวัน

๑.๓.๒.๓ ประเพณีที่สำคัญ จังหวัดหนองบัวลำภูมีประเพณีที่สำคัญต่างๆ เช่น

๑.๓.๒.๓.๑ งานสักการะสมเด็จพระนเรศวรมหาราช - กษัตริย์หนองบัวลำภูเป็นงานประจำปีของจังหวัดหนองบัวลำภู จัดขึ้นระหว่างวันที่ ๑๘-๒๗ มกราคมของทุกปี มีระยะเวลา ๑๐ วัน กิจกรรมที่สำคัญ พิธีบวงสรวงสมเด็จพระนเรศวรมหาราชในวันที่ ๑๘ มกราคมมีขบวนแห่ทางศิลปวัฒนธรรมของท้องถิ่น การฟ้อนรำ แสดงการละเล่นแบบสมัยก่อน การออกร้านค้าของอำเภอต่างๆ และกิจกรรมงานกาชาดต่างๆ และการประกวดธิดากาชาดประจำปี

๑.๓.๒.๓.๒ งานขึ้นเขาไหว้พระถ้ำเอราวัณเป็นงานประจำปีของชาวอำเภอนาวัง จัดขึ้นระหว่างวันที่ ๑๒ -๑๔ เมษายนของทุกปี กิจกรรมที่สำคัญ ได้แก่ การทำบุญตักบาตร พิธีรดน้ำดำหัว การประกวดร้องเพลง การประกวดนางสงกรานต์ (เทพินางผมหอม) และการประกวดผลิตผลทางการเกษตร

๑.๓.๒.๓.๓ งานประเพณีสงกรานต์ เป็นงานประเพณีท้องถิ่นของจังหวัด จัดขึ้นในวันที่ ๑๓ เมษายนของทุกปี กิจกรรมที่สำคัญ ได้แก่ การทำบุญตักบาตร การประกวดความสวยงามของรถขบวนแห่และนางสงกรานต์ การฟ้อนรำตามจังหวะดนตรีแบบอีสาน การสรงน้ำพระ การรดน้ำขอพรผู้ใหญ่ผู้สูงอายุ และการเล่นสาดน้ำผู้คนทั่วไป

๑.๓.๒.๓.๔ งานบุญบั้งไฟเป็นงานประเพณีท้องถิ่นของจังหวัด มีการประกวดรถขบวนแห่บั้งไฟซึ่งประดับตกแต่งอย่างสวยงาม การแข่งขันจุดบั้งไฟจะจัดขึ้นภายในเดือน ๖ หรือเดือนพฤษภาคมของทุกปี

๑.๓.๒.๓.๕ งานประเพณีลอยกระทงเป็นงานประจำปีท้องถิ่นที่ยึดถือปฏิบัติสืบเนื่องมาแต่โบราณ จัดขึ้นในวันขึ้น ๑๕ ค่ำ หรือวันเพ็ญเดือนสิบสองของทุกปี มีกิจกรรมที่สำคัญ เช่น การประกวดขบวนแห่กระทงและนางนพมาศ การจัดทำกระทงตกแต่งด้วยวัสดุสีต่างๆและประดับด้วยไฟแสงสีโชนกลางน้ำ มีการเปิดเพลงลอยกระทงเพิ่มบรรยากาศในช่วงงาน การจุดฟูดอกไม้ไฟและการจุดดอกไม้ลอยขึ้นสู่ท้องฟ้า การลอยกระทงและอธิษฐานขอสิ่งที่ดีตนปรารถนา ลอยเพื่อการสะเดาะเคราะห์หรือลอยเพื่อขอมาน้ำที่มนุษย์ได้ทิ้งสิ่งปฏิกูลลงในน้ำตามความเชื่อของแต่ละคน

๑.๓.๒.๓.๖ งานสัปดาห์เที่ยวพิพิธภัณฑสถานฟอสซิลไดโนเสาร์และหอยหิน ๑๕๐ ล้านปี หรืองานเที่ยวหอยหินกินลำไยไหว้หลวงปู่ขาวจัดเป็นประจำทุกปีเพื่อส่งเสริมการท่องเที่ยวและกระจายรายได้มาสู่ท้องถิ่น จัดขึ้นที่บริเวณลานค้าชุมชนบ้านห้วยเตือ และพิพิธภัณฑสถานฟอสซิลและหอยหิน ๑๕๐ ล้านปี ตำบลโนนทัน อำเภอเมือง จังหวัดหนองบัวลำภู มีกิจกรรมที่น่าสนใจคือ การแข่งขันกีฬาพื้นบ้าน กิจกรรมท่องเที่ยวเชิงเกษตรกรรม และการท่องเที่ยวเชิงนิเวศน์ ตลาดนัดจำหน่ายผลไม้ เช่น ลำไย ขนุน การจัดจำหน่ายสินค้าของที่ระลึก การเที่ยวชมอุทยานหอยหิน ๑๕๐ ล้านปี และการประกวดอาหาร

๑.๔ ข้อมูลโครงสร้างพื้นฐานและสาธารณูปโภค

๑.๔.๑ การคมนาคมขนส่ง

การเดินทางมายังจังหวัดหนองบัวลำภูมาได้หลายเส้นทางไม่ว่าจะเป็นรถยนต์ส่วนตัวจากกรุงเทพฯ มาตามทางหลวงหมายเลข ๒๑๐ รวมระยะทาง ๖๐๘ กิโลเมตร หรือเครื่องบิน โดยใช้เส้นทางบินกรุงเทพฯ – อุดรธานีแล้วต่อรถโดยสารเข้าหนองบัวลำภูและยังสามารถเดินทางด้วยรถโดยสารประจำทางและรถไฟ ได้เช่นเดียวกัน

๑.๔.๒ ไฟฟ้า

ตารางที่ ๑๐ แสดงข้อมูลของประเภทผู้ใช้ไฟฟ้า

ประเภทผู้ใช้	ปี ๒๕๖๕	ปี ๒๕๖๖	ปี ๒๕๖๗	ปี ๒๕๖๘
จำนวนผู้ใช้ไฟฟ้า (ราย)	๑๕๒,๙๕๒	๑๕๐,๕๗๔	๑๕๐,๕๑๐	๑๕๑,๗๒๔
พลังงานไฟฟ้าที่จำหน่ายและใช้ (กิโลวัตต์-ชั่วโมง)	๓๔๐,๑๖๓,๐๖๖.๓๔	๓๖๔,๘๓๑,๗๖๐.๕๖	๓๘๔,๐๙๕,๖๒๕.๖๐	๓๘๓,๘๗๔,๑๐๔.๕๖
๑.บ้านอยู่อาศัย	๑๗๘,๐๔๖,๒๓๒.๔๕	๑๙๒,๑๐๗,๔๕๘.๙๖	๒๐๔,๐๔๓,๗๕๒.๗๕	๑๙๔,๑๓๔,๕๓๙.๑๗
๒. กิจการขนาดเล็ก	๖๕,๘๔๘,๘๙๔.๕๗	๖๘,๗๒๙,๖๓๒.๗๗	๗๐,๑๖๘,๐๑๐.๕๕	๖๕,๗๗๕,๐๗๖.๖๕
๓.กิจการขนาดกลาง	๖๑,๔๔๔,๐๕๔.๗๓	๖๖,๓๑๕,๓๔๕.๑๙	๗๑,๐๘๒,๘๙๕.๑๗	๗๐,๙๒๖,๕๙๓.๖๔
๔. กิจการขนาดใหญ่	๒๖,๙๒๑,๐๕๐.๗๙	๒๘,๑๗๕,๘๓๙.๖๕	๒๙,๒๓๐,๑๕๙.๔๑	๒๕,๐๓๘,๗๖๖.๙๔
๕. อื่นๆ	๗,๙๐๒,๒๘๒.๘๐	๙,๕๐๓,๔๘๓.๙๙	๙,๕๗๐,๘๐๗.๗๒	๙,๑๖๔,๐๓๕.๓๒

ที่มา : การไฟฟ้าส่วนภูมิภาค ข้อมูล ณ ม.ค. - ธ.ค. ๒๕๖๘

๑.๔.๓ ข้อมูลโครงสร้างพื้นฐานและสาธารณูปโภคอื่นๆ ที่เกี่ยวข้อง

๑.๔.๓.๑ ประปา สถิติผู้ใช้น้ำ ปริมาณการผลิต และการจำหน่าย ของการประปาส่วนภูมิภาค จังหวัดหนองบัวลำภู

ตารางที่ ๑๑ แสดงข้อมูลของประปาผู้ใช้น้ำ

รายการ	ปี ๒๕๖๕ (๒๐๒๒)	ปี ๒๕๖๖ (๒๐๒๓)	ปี ๒๕๖๗ (๒๐๒๔)	ปี ๒๕๖๘ (๒๐๒๕)
ผู้ใช้น้ำ (ราย)	๑๒,๓๗๗	๑๔,๙๔๘	๑๕,๕๖๕	๑๖,๔๓๔
ปริมาณน้ำผลิตจริง (ลูกบาศก์เมตร)	๓,๖๖๐,๔๔๕	๕,๑๖๖,๑๕๔	๕,๔๐๙,๓๑๕	๕,๔๗๑,๑๖๖
ปริมาณน้ำขาย (ลูกบาศก์เมตร)	๒,๘๑๕,๑๘๘	๓,๓๒๖,๕๙๖	๓,๕๕๘,๗๔๙	๓,๕๕๔,๙๓๙

ที่มา : การประปาส่วนภูมิภาค ข้อมูล ณ วันที่ มกราคม ๒๕๖๙

๑.๕ ข้อมูลด้านเศรษฐกิจของจังหวัด

๑.๕.๑ สภาพเศรษฐกิจโดยทั่วไป

ผลิตภัณฑ์มวลรวมจังหวัดหนองบัวลำภู ปี พ.ศ. ๒๕๖๕ ณ ราคาประจำปี มีมูลค่าเพิ่ม ๓๑,๖๙๖ ล้านบาท ขยายตัวจากปี ๒๕๖๔ ซึ่งมีมูลค่า ๓๐,๔๔๔ ล้านบาท ขยายตัวในอัตราชะลอตัวร้อยละ ๔.๑๑ จากที่ขยายตัวร้อยละ ๗.๗๙ ในปี ๒๕๖๔ เป็นการขยายตัวทั้งการผลิตภาคเกษตรและภาคนอกภาคเกษตร โดยมีผลิตภัณฑ์มวลรวมจังหวัดต่อหัวต่อคนต่อปี (GPP per capita) อยู่ที่ ๖๗,๓๖๓ บาท ขยายตัวจาก ๖๔,๔๓๕ บาท ในปี ๒๕๖๔ เป็นลำดับที่ ๗๕ ของประเทศ และอยู่ในลำดับที่ ๒๐ ของภาคตะวันออกเฉียงเหนือ โดยโครงสร้างการผลิตของจังหวัดหนองบัวลำภู ณ ราคาประจำปี ประกอบด้วย

- (๑) ภาคเกษตรกรรม มูลค่า ๖,๙๕๗ ล้านบาท (คิดเป็นสัดส่วนร้อยละ ๒๒)
- (๒) ภาคอุตสาหกรรม มูลค่า ๗,๑๒๒ ล้านบาท (คิดเป็นสัดส่วนร้อยละ ๒๒)
- (๓) ภาคบริการ มูลค่า ๑๗,๖๑๘ ล้านบาท (คิดเป็นสัดส่วนร้อยละ ๕๖)

ตารางที่ ๑๒ แสดงมูลค่าและอัตราขยายตัวที่แท้จริงของ GPP จังหวัดหนองบัวลำภู

ผลิตภัณฑ์มวลรวมหนองบัวลำภู (GPP)	มูลค่า ณ ราคาประจำปี (ล้านบาท)	อัตราขยายตัวที่แท้จริง (ร้อยละ)	รายได้ต่อหัว/คน/ปี (บาท)	อัตราการเปลี่ยนแปลงรายได้ต่อหัว (ร้อยละ)
พ.ศ. ๒๕๖๗	๓๔,๗๐๐		๗๔,๓๙๐	
พ.ศ. ๒๕๖๖	๓๒,๓๓๒		๖๙,๐๐๘	
พ.ศ. ๒๕๖๕p	๓๑,๖๙๘	๔.๑๑	๖๗,๓๖๓	๔.๕๕
พ.ศ. ๒๕๖๔r	๓๐,๔๔๔	๗.๗๙	๖๔,๔๓๕	๘.๒๒
พ.ศ. ๒๕๖๓	๒๘,๒๔๓	-๑.๔๖	๕๙,๕๓๘	-๑.๐๘
พ.ศ. ๒๕๖๒	๒๘,๖๖๒	-๑.๔๙	๖๐,๑๘๕	-๑.๑๒
พ.ศ. ๒๕๖๑	๒๙,๐๙๗	๔.๓๔	๖๐,๘๖๗	๔.๗๓

ที่มา : สำนักงานคลังจังหวัดหนองบัวลำภู ข้อมูล ณ เดือนเมษายน ๒๕๖๗

ภาพรวมภาวะเศรษฐกิจจังหวัดหนองบัวลำภู

ผลิตภัณฑ์มวลรวมจังหวัด ณ ราคาประจำปี ของจังหวัดหนองบัวลำภู ปี ๒๕๖๖ มีมูลค่า ๓๒,๓๓๒ ล้านบาท ประกอบด้วย ภาคเกษตรมูลค่า ๗,๖๕๖ ล้านบาท และนอกภาคเกษตรมูลค่า ๒๔,๖๗๖ ล้านบาท โดยสาขาเกษตรกรรม การป่าไม้ และการประมง เป็นสาขาการผลิตหลักในการขับเคลื่อนเศรษฐกิจของจังหวัด คิดเป็นสัดส่วน ร้อยละ ๒๓.๗ รองลงมาคือ สาขาอุตสาหกรรม มีสัดส่วน ร้อยละ ๒๒.๕ สาขาการขนส่งขายปลีกฯ มีสัดส่วน ร้อยละ ๑๓.๐ สาขาการศึกษา มีสัดส่วน ร้อยละ ๑๒.๐ สาขาการเงินและการประกันภัย มีสัดส่วน ร้อยละ ๘.๒ และสาขาอื่น ๆ มีสัดส่วนรวมกัน ร้อยละ ๒๐.๖ ตามลำดับ

โครงสร้างการผลิตทางการเกษตรที่สำคัญของจังหวัดหนองบัวลำภู ในปี ๒๕๖๘ ได้แก่ สาขาพืช ซึ่งมีสัดส่วนถึง ร้อยละ ๗๙.๖ ของผลิตภัณฑ์ภาคเกษตร หรือ GPP ภาคเกษตร รองลงมา คือ สาขาปศุสัตว์ สาขาบริการทางการเกษตร สาขาประมง และสาขาป่าไม้ คิดเป็น ร้อยละ ๑๑.๓ ๖.๒ ๒.๘ และ ๐.๑ ตามลำดับ

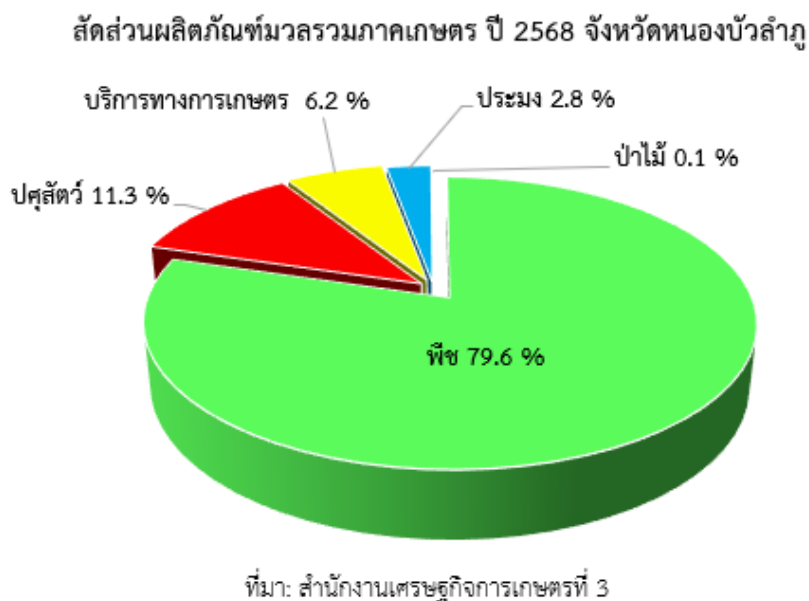

แผนภาพที่ ๑ แสดงโครงสร้างผลิตภัณฑ์มวลรวมจังหวัด ภาคเกษตร จังหวัดหนองบัวลำภู

ปัจจัยที่เกี่ยวข้องกับการผลิตภาคเกษตร

- สถานการณ์น้ำ

ปริมาณน้ำในอ่างเก็บน้ำสำคัญของจังหวัดหนองบัวลำภู ปี ๒๕๖๘ ณ วันที่ ๑ มกราคม ๒๕๖๘ มีปริมาณเท่ากับ ๒๒.๐๕ ล้านลูกบาศก์เมตร เพิ่มขึ้นจากปีที่ผ่านมา ซึ่งมีปริมาณ ๒๑.๘๒ ล้านลูกบาศก์เมตร หรือเพิ่มขึ้นร้อยละ ๑.๑

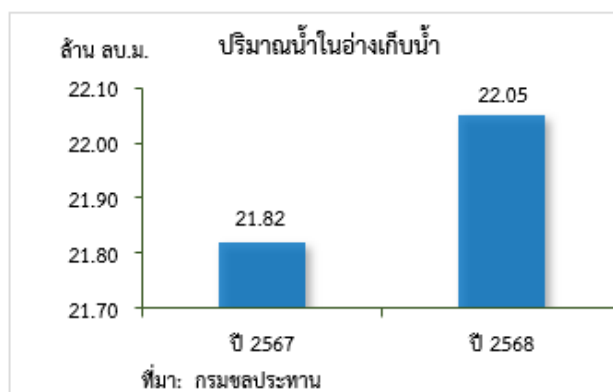

แผนภาพที่ ๒ ปริมาณน้ำในอ่างเก็บน้ำ

จำนวนวันฝนตกในจังหวัดหนองบัวลำภู ปี ๒๕๖๘ มีวันฝนตกเฉลี่ย ๑๓๔ วัน เพิ่มขึ้นจากปีที่ผ่านมา ซึ่งอยู่ที่ ๑๑๐ วัน หรือเพิ่มขึ้นร้อยละ ๒๑.๘ ซึ่งมีปริมาณน้ำฝน ๑,๖๐๑.๐๑ มิลลิเมตร เพิ่มขึ้นจากปีที่ผ่านมา ที่มีปริมาณน้ำฝน ๑,๔๐๙.๗๐ มิลลิเมตร หรือเพิ่มขึ้นร้อยละ ๑๓.๖

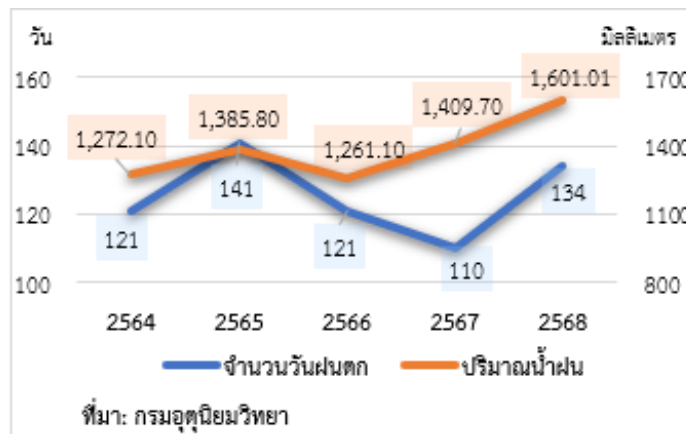

แผนภาพที่ ๓ จำนวนวันฝนตก และปริมาณน้ำฝน

สถานการณ์ภัยธรรมชาติ และโรคแมลง ศัตรูพืชระบาด

- การเปลี่ยนแปลงของสภาพภูมิอากาศ (Climate Change) เกิดพายุฤดูร้อนในช่วงเดือนมีนาคม - พฤษภาคม ๒๕๖๘ และปลายเดือนสิงหาคม - กันยายน ๒๕๖๘ ได้รับผลกระทบโดยตรงจากพายุ “หนองฟ้า” ที่ส่งผลให้เกิดอุทกภัยและน้ำป่าไหลหลากในบางพื้นที่ และฝนตกหนัก ปริมาณน้ำในอ่างเพิ่มขึ้น ส่งผลให้ผลผลิตเกษตรกรบางส่วนได้รับความเสียหาย
- สถานการณ์การระบาดของโรคใบด่างมันสำปะหลัง ส่งผลกระทบต่อผลผลิตมันสำปะหลังในภาพรวมลดลง ส่วนการระบาดของโรคใบขาวอ้อยยังไม่ส่งผลกระทบต่อผลผลิตอ้อยโรงงานในภาพรวม

ราคาน้ำมัน

ปี ๒๕๖๘ ราคาน้ำมันเบนซินแก๊สโซฮอล์ ๙๑ ของจังหวัดหนองบัวลำภู เฉลี่ยอยู่ที่ ๓๓.๘๖ บาทต่อลิตร ลดลงร้อยละ ๙.๐ จากปีที่ผ่านมา ซึ่งอยู่ที่ ๓๗.๒๒ บาทต่อลิตร เนื่องจากราคาน้ำมันดิบปรับตัวลดลง ประกอบกับความต้องการใช้น้ำมันชะลอตัว ขณะที่ราคาน้ำมันดีเซล เฉลี่ยอยู่ที่ ๓๒.๗๒ บาทต่อลิตร เพิ่มขึ้นร้อยละ ๑.๓ จากปีที่ผ่านมา ซึ่งอยู่ที่ ๓๒.๓๑ บาทต่อลิตร เนื่องจาก มีการปรับลดการจัดเก็บเงินเข้ากองทุนน้ำมันเชื้อเพลิงในการรักษาเสถียรภาพราคาน้ำมันดีเซล ทำให้การตรึงราคาขายปลีกปรับตัวที่ใกล้เคียงกัน ส่งผลให้ราคาปรับตัวเพิ่มขึ้นเล็กน้อย อย่างไรก็ตามราคาน้ำมันยังคงผันผวนตามปัจจัยต่างประเทศ

เครื่องชี้ทางด้านเศรษฐกิจการเกษตร จังหวัดหนองบัวลำภู

๓.๑ ดัชนีผลผลิตสินค้าเกษตร ในปี ๒๕๖๘ อยู่ที่ระดับ ๒๑๗.๖ เพิ่มขึ้นร้อยละ ๑.๐ จากปีที่ผ่านมา ซึ่งอยู่ที่ระดับ ๒๑๕.๔ ส่วนดัชนีราคาที่ได้เกษตรกรขายได้ อยู่ที่ระดับ ๒๓๓.๔ ลดลงร้อยละ ๑๒.๖ จากปีที่ผ่านมา ซึ่งอยู่

ที่ระดับ ๒๖๗.๑ ส่งผลให้ดัชนีรายได้เกษตรกร อยู่ที่ระดับ ๕๐๗.๙ ลดลงร้อยละ ๑๑.๗ จากปีที่ผ่านมา ซึ่งอยู่ที่ระดับ ๕๗๕.๓

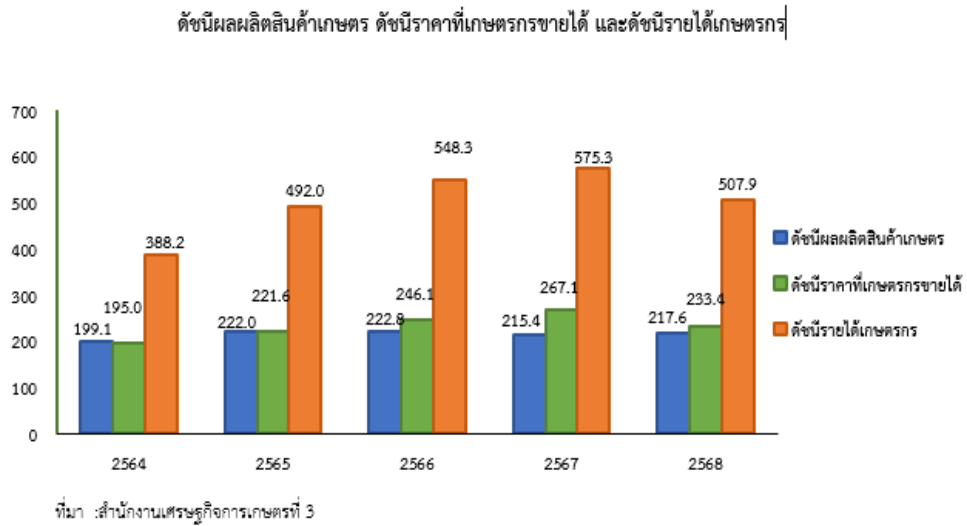

แผนภาพที่ ๔ ดัชนีผลผลิตสินค้าเกษตร ดัชนีราคาที่เกษตรกรขายได้ และดัชนีรายได้เกษตรกร

- **ดัชนีผลผลิตสาขาพืช** ในปี ๒๕๖๘ อยู่ที่ระดับ ๒๒๔.๒ เพิ่มขึ้นร้อยละ ๑.๐ จากปีที่ผ่านมา ซึ่งอยู่ที่ระดับ ๒๒๑.๙ ส่วนดัชนีราคาสินค้าพืชที่เกษตรกรขายได้ อยู่ที่ระดับ ๒๕๐.๔ ลดลงร้อยละ ๑๔.๘ จากปีที่ผ่านมา ซึ่งอยู่ที่ระดับ ๒๙๓.๙ ส่งผลให้ดัชนีรายได้เกษตรกรสาขาพืช อยู่ที่ระดับ ๕๖๑.๔ ลดลงร้อยละ ๑๓.๙ จากปีที่ผ่านมา ซึ่งอยู่ที่ระดับ ๖๕๒.๒

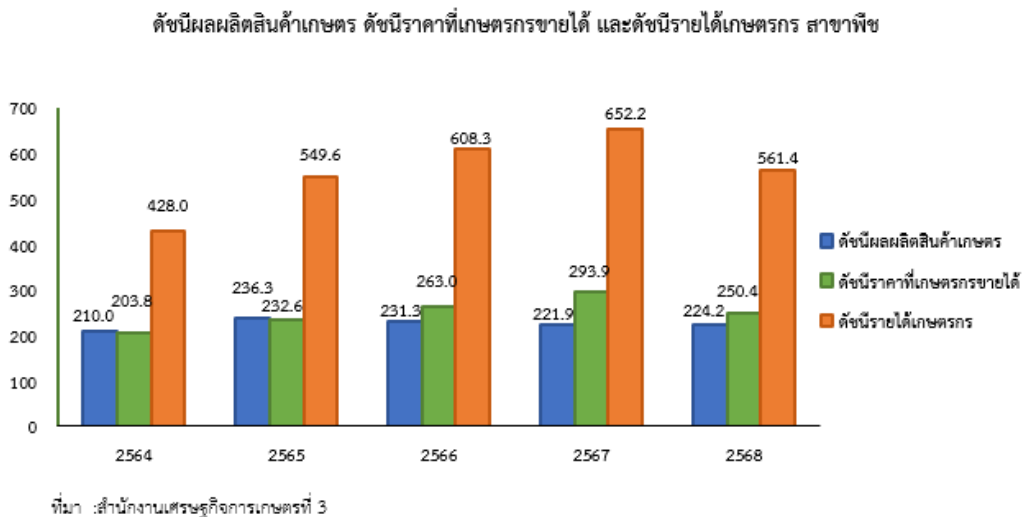

แผนภาพที่ ๕ ดัชนีผลผลิตสินค้าเกษตร ดัชนีราคาที่เกษตรกรขายได้ และดัชนีรายได้เกษตรกร สาขาพืช

- **ดัชนีผลผลิตสาขาปศุสัตว์** ในปี ๒๕๖๘ อยู่ที่ระดับ ๑๙๙.๕ เพิ่มขึ้นร้อยละ ๐.๙ จากปีที่ผ่านมา ซึ่งอยู่ที่ระดับ ๑๙๗.๘ ขณะที่ดัชนีราคาสินค้าปศุสัตว์ที่เกษตรกรขายได้ อยู่ที่ระดับ ๑๖๘.๙ เพิ่มขึ้นร้อยละ ๒.๗

จากปีที่ผ่านมา ซึ่งอยู่ที่ระดับ ๑๖๔.๕ ส่งผลให้ดัชนีรายได้เกษตรกรสาขาปศุสัตว์ อยู่ที่ระดับ ๓๓๗.๐ เพิ่มขึ้นร้อยละ ๓.๖ จากปีที่ผ่านมา ซึ่งอยู่ที่ระดับ ๓๒๕.๔

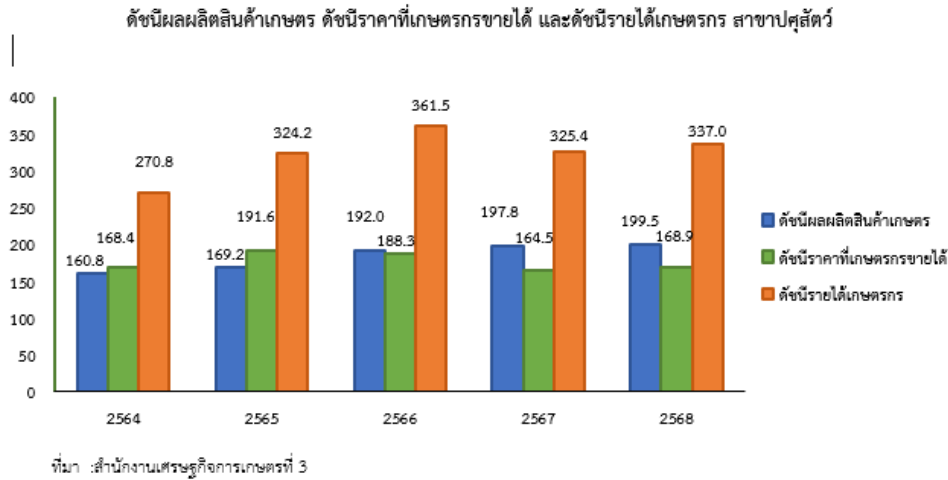

แผนภาพที่ 6 ดัชนีผลผลิตสินค้าเกษตร ดัชนีราคาที่เกษตรกรขายได้ และดัชนีรายได้เกษตรกร สาขาปศุสัตว์

- **ดัชนีผลผลิตสาขาประมง** ในปี ๒๕๖๘ อยู่ที่ระดับ ๕๗.๓ เพิ่มขึ้นร้อยละ ๒.๗ จากปีที่ผ่านมา ซึ่งอยู่ที่ระดับ ๕๕.๘ ส่วนดัชนีราคาสินค้าประมงที่เกษตรกรขายได้ อยู่ที่ระดับ ๑๙๗.๓ เพิ่มขึ้นร้อยละ ๐.๖ จากปีที่ผ่านมา ซึ่งอยู่ที่ระดับ ๑๙๖.๑ ส่งผลให้ดัชนีรายได้เกษตรกรสาขาประมง อยู่ที่ระดับ ๑๑๓.๑ เพิ่มขึ้นร้อยละ ๓.๔ จากปีที่ผ่านมา ซึ่งอยู่ที่ระดับ ๑๐๙.๔

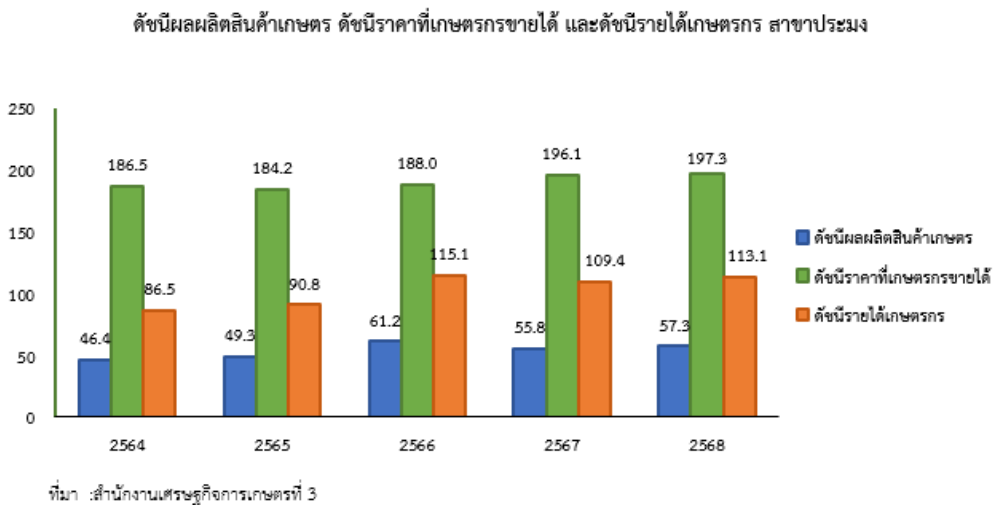

แผนภาพที่ ๗ ดัชนีผลผลิตสินค้าเกษตร ดัชนีราคาที่เกษตรกรขายได้ และดัชนีรายได้เกษตรกร สาขาประมง

- **ภาวะเศรษฐกิจการเกษตร ปี ๒๕๖๘**

ภาวะเศรษฐกิจการเกษตรของจังหวัดหนองบัวลำภู ปี ๒๕๖๘ ขยายตัวร้อยละ ๐.๗ เมื่อเทียบกับปีที่ผ่านมา เนื่องจากสภาพอากาศเอื้ออำนวย ทำให้มีปริมาณน้ำเพียงพอต่อความต้องการเจริญเติบโตของพืชและประมง ประกอบกับราคาสินค้าหลายชนิดอยู่ในเกณฑ์ดี อาทิ สุกกร ยางพารา ข้าวเจ้านาปี การเพาะเลี้ยงสัตว์น้ำจืด แต่ยังมีผลกระทบจากน้ำท่วมในบางพื้นที่ โดยทุกสาขาขยายตัว ประกอบด้วย สาขาพืช สาขาปศุสัตว์ สาขาประมง สาขาบริการทางการเกษตร และสาขาป่าไม้ขยายตัว รายละเอียดในแต่ละสาขา มีดังนี้

สาขาพืช ในปี ๒๕๖๘ ขยายตัวร้อยละ ๐.๗ เมื่อเทียบกับปีที่ผ่านมา โดยผลผลิตพืชที่เพิ่มขึ้น ได้แก่ ข้าวนาปรัง ยางพารา ข้าวโพดเลี้ยงสัตว์ และอ้อยโรงงาน ในขณะที่ผลผลิตพืชที่ลดลง ได้แก่ ข้าวเจ้านาปี ข้าวเหนียนาปี และมันสำปะหลัง

สาขาปศุสัตว์ ปี ๒๕๖๘ ขยายตัวร้อยละ ๐.๑ เมื่อเทียบกับปีที่ผ่านมา โดยผลผลิตปศุสัตว์เพิ่มขึ้น ได้แก่ สุกกร ส่วนผลผลิตปศุสัตว์ที่ลดลง ได้แก่ กระบือ ไก่ ไก่ โคเนื้อ และไก่พื้นเมือง

สาขาประมง ปี ๒๕๖๘ ขยายตัวร้อยละ ๒.๓ เมื่อเทียบกับปีที่ผ่านมา เนื่องจากเกษตรกรมีการอนุบาลลูกปลาให้ได้ขนาดและแข็งแรงก่อนปล่อยลงบ่อเพื่อเพิ่มอัตราการรอด ประกอบกับราคาอยู่ในเกณฑ์ดี ส่งผลให้การเพาะเลี้ยงสัตว์น้ำจืดเพิ่มขึ้น และกรมประมงมีการปล่อยพันธุ์ปลาเพิ่มขึ้น ในพื้นที่อ่างเก็บน้ำห้วยน้ำบอง ส่งผลให้การจับสัตว์น้ำจืดธรรมชาติเพิ่มขึ้น

๑.๖ ข้อมูลด้านอื่นๆ ที่เกี่ยวข้อง เช่น ด้านสังคม การท่องเที่ยว แรงงาน วัฒนธรรม

๑.๖.๑ แหล่งท่องเที่ยวที่สำคัญของจังหวัด จังหวัดหนองบัวลำภูมีสถานที่ท่องเที่ยวที่มีความสวยงามทางธรรมชาติประวัติศาสตร์โบราณคดีศาสนสถานและศิลปหัตถกรรมที่สำคัญของจังหวัดคือ

๑.๖.๑.๑ ศาลสมเด็จพระนเรศวรมหาราชสร้างเป็นอนุสรณ์ครั้งสมเด็จพระนเรศวรมหาราชทรงประชวรและประทับอยู่บริเวณที่เป็นที่ตั้งอำเภอเมืองหนองบัวลำภูระหว่างยกทัพไปตีกรุงศรีสัตนาคนหุตเมื่อปี พ.ศ. ๒๑๑ เป็นศาลรูปเรือนไทยมีพระรูปปั้นของสมเด็จพระนเรศวรมหาราชตั้งประดิษฐานอยู่ในท่าประทับยืนพระหัตถ์ซ้ายถือพระแสงดาบ ตั้งอยู่บริเวณสวนสาธารณะหนองบัวหน้าที่ว่าอำเภอเมืองหนองบัวลำภูมีชื่อเรียกอย่างเป็นทางการว่า “**สนามนเรศวร**”

ในสมัยกรุงศรีอยุธยา พ.ศ.๒๑๑๒ สมเด็จพระนเรศวรได้ร่วมเสด็จไปในกองทัพพระราชบิดา สมเด็จพระมหาธรรมราชา สมทบกับกองทัพพม่าไปตีเมืองเวียงจันทน์ ได้ยกทัพมาถึงหนองบัวลำภูเมืองหน้าด่านทางใต้ของเวียงจันทน์นำกองทัพพักแรมที่หนองบัวลำภูเนื่องจากมีทัศนียภาพที่สวยงามมีดอกบัวหลวงขึ้นเต็มที่หนองน้ำสวยงามมากและหนองน้ำมีความอุดมสมบูรณ์เหมาะแก่การตั้งพักแรม

การที่สมเด็จพระนเรศวรมหาราช ได้เคยเสด็จมาประทับแรมที่เมืองหนองบัวลำภูนั้นให้ชื่อเมืองหนองบัวลำภู ได้จารึกไว้ในประวัติศาสตร์ไทยเพื่อเป็นการเทิดพระเกียรติวีรกษัตริย์ไทย พระยาอุดรธานีศรีโขมสาครเขต(จิตจิตตยโสธร) อดีตเจ้าเมืองอุดรธานีได้ร่วมใจกับชาวหนองบัวลำภูสร้างศาลสมเด็จพระนเรศวรมหาราชไว้ ณ ด้านตะวันออกริมฝั่งหนองบัวลำภูและสร้างรูปเหมือนสมเด็จพระนเรศวรมหาราชประทับยืนพระหัตถ์ซ้ายทรงพระแสงดาบ ออกแบบโดยช่างกรมศิลปากร

พระบาทสมเด็จพระเจ้าอยู่หัวภูมิพลอดุลยเดชได้เสด็จพระราชดำเนินทรงเปิดพระบรมราชานุสาวรีย์แห่งนี้เมื่อวันที่ ๒๕มกราคม๒๕๑๑หลังจากนั้นทุกๆปี ชาวจังหวัดหนองบัวลำภูจะจัดงานพระราชพิธีบวงสรวงดวงพระวิญญาณสมเด็จพระนเรศวรมหาราชเพื่อน้อมรำลึกถึงพระมหากรุณาธิคุณของพระองค์ท่าน เรียกว่า “**งานบวงสรวงสมเด็จพระนเรศวรมหาราช**”

๑.๖.๑.๒ วัดถ้ำกลองเพลอยู่ในเขตอำเภอเมืองหนองบัวลำภูบนทางหลวงหมายเลข ๒๑๐ เส้นทางหนองบัวลำภู – อุดรธานีและจัดเป็นแหล่งท่องเที่ยวประเภทศาสนสถานเป็นวัดป่าที่มีชื่อเสียงของจังหวัด มีถ้ำซึ่งมีกลองโบราณสองหน้าซึ่งเป็นพระพุทธรูปปางลีลาจำหลักในก้อนหินเคยเป็นสถานที่วิปัสณากรรมฐานของพระอาจารย์หลวงปู่ขาวอนาลโยพระวิปัสสนาสายพระอาจารย์หลวงปู่มั่นภูริทัตตะเถระ

หลวงปู่ขาวได้จำพรรษาเมื่อปี พ.ศ. ๒๕๐๑ กระทั่งมรณภาพในปีพ.ศ. ๒๕๒๖ปัจจุบันได้สร้างพิพิธภัณฑ์รวบรวมเครื่องอัฐบริวารและรูปปั้นหุ่นขี้ผึ้งของหลวงปู่ขาวไว้เป็นที่ระลึกและสักการบูชาของศาสนิกชนบริเวณวัดมีความสวยงามสอดคล้องกับธรรมชาติแม้หลวงปู่ขาว อนาลโย ได้มรณภาพไปแล้วนับสิบปียังมีผู้เดินทางไปกราบไหว้บูชาวัตถุมงคลและอนุสรณ์สถานแทนหลวงปู่ขาวมิได้ขาด

๑.๖.๑.๓ ถ้าเอราวัณเป็นแหล่งท่องเที่ยวธรรมชาติที่โดดเด่นของพื้นที่อำเภอนาวัง ห่างจากเขตที่ว่าการอำเภอ ๒ กิโลเมตร ตามเส้นทางหนองบัวลำภู-เลยหรือเส้นทางหลวงหมายเลข ๒๐๑ เป็นจุดดึงดูดนักท่องเที่ยวตัวถ้ำตั้งอยู่บนภูเขา มีบันไดปูนซีเมนต์ วกวนไปตามความชันของเขาย่างมีศิลปะจำนวน ๖๑๙ ชั้นปากถ้ำมีพระพุทธรูปองค์ใหญ่มีนามว่า “พระพุทธรูปชัยศรีมหาภูมิไตรโลกนาถ” ลักษณะทั่วไปภายในถ้ำมีความสวยงาม โดยเฉพาะบริเวณถ้ำ มีขนาดใหญ่โตเหมือนท้องพระโรงใหญ่มีหินงอกหินย้อยรูปร่างแปลกๆ สวยงาม ทางด้านหลังของถ้ำมีช่องทะลุเพดานกว้างประมาณ ๓ เมตรเศษ

๑.๖.๑.๔ อุทยานแห่งชาติภูเก้า-ภูพานคำเป็นแหล่งท่องเที่ยวธรรมชาติตั้งอยู่ในเขตอำเภอนอนสรวง เนื้ออ่างเก็บน้ำเขื่อนอุบลรัตน์ติดกับจังหวัดขอนแก่น การเดินทางไปอุทยานฯ จากอำเภอนอนสรวงหนองบัวลำภู ใช้เส้นทางหมายเลข ๒๑๔๖ ไปทางอำเภอนอนสรวงแต่แทนที่จะเข้าตัวอำเภอให้เลี้ยวซ้ายแยกไปตามทางแยกบ้านโสกจานอีก ๑๔ กิโลเมตรก็จะถึงที่ทำการอุทยานฯ มีบ้านพักทางกรมอุทยานฯ ให้บริการแก่นักท่องเที่ยวศึกษาธรรมชาติและประวัติศาสตร์

จัดเป็นแหล่งศึกษาโบราณคดีที่ยิ่งใหญ่แห่งหนึ่งของประเทศ โดยเฉพาะที่ภูเก้านั้นมีร่องรอยของภาพแกะสลักและลายเขียนสีบนผนังที่มีอายุเก่า นับพันปีสมัยก่อนประวัติศาสตร์อยู่บริเวณถ้ำมีมถ้ำอาจารย์สิมถ้ำพาลาไฮและถ้ำเสือตกส่วนความงามทางธรรมชาตินั้นคือความงดงามของแผ่นฟ้าบริเวณอ่างเก็บน้ำเขื่อนอุบลรัตน์ซึ่งอุดมสมบูรณ์ไปด้วยปลามากมายหลายพันธุ์ สำหรับภูเก้านี้จะมีภูเขาซ้อนกันถึง ๙ ลูกคือ ภูผาง ภูขุมปูน ภูหัน ภูเมย ภูค้อมมือ ภูชัน ภูเปราะ ภูสวนและภูวัด

๑.๖.๑.๕ ภูหินลาดช่อฟ้า เป็นอาณาบริเวณของป่าดิบและลานหินกว้างใหญ่ที่ยังอุดมสมบูรณ์ ตั้งอยู่ที่เทือกเขาภูพานคำ บ้านภูพานคำในเขตตำบลโนนทันอำเภอนอนสรวงหนองบัวลำภู มีความงดงามของพันธุ์ไม้ป่าชนิดต่างๆ ก้อนหินขนาดใหญ่รูปลักษณะแปลกตาเป็นร่องคล้ายถูกน้ำเซาะกัดกร่อนมาเป็นเวลานานจนก่อให้เกิดโขดหินรูปร่างคล้ายช่อฟ้า และโพรงถ้ำ สามารถเดินชมดอกไม้ป่าที่เกาะเกี่ยวกับผนังของหินได้สามารถมองเห็นทัศนียภาพของตัวจังหวัดหนองบัวลำภูและเขื่อนห้วยหลวงจังหวัดอุดรธานีได้อย่างชัดเจนเคยเป็นสถานที่พำนักและศูนย์บัญชาการของนิสิตนักศึกษาและผู้ร่วมพัฒนาชาติไทยในการต่อสู้ทางการเมืองเมื่อปี พ.ศ.๒๕๑๙ในอดีตที่ผ่านมา และมีประวัติเกี่ยวกับสถานที่ต่างๆ ในการต่อสู้และดำรงชีวิตของผู้ร่วมพัฒนาชาติไทย ที่น่าสนใจและมีประวัติเกี่ยวกับหีบต่างๆ ประกอบด้วยหีบบันเทิง หีบสามสิบสองอ่าง หีบถ้ำใหญ่ หีบกกบกหีบสูงหีบโรงแรม หีบวิวัฒน์หีบพยาบาลหีบซำบกาฯ และยังมีสถานที่ที่น่าสนใจอีกหลายแห่งคือลานตาหมากฮ้อต่านกยูง ลานกลางภูหินลาดช่อฟ้า ถ้ำเวทีและถ้ำวิฑูรย์เอกสาร

๑.๖.๑.๖ สุสานหอย ๑๕๐ ล้านปี (แหล่งหอยหินโบราณ) ตั้งอยู่ที่บ้านห้วยเตื่อ ตำบลโนนทันอำเภอนอนสรวงหนองบัวลำภู การเดินทางใช้เส้นทางหลวงหมายเลข ๒๑๐ ห่างจากตัวจังหวัดหนองบัวลำภูประมาณ ๑๐ กิโลเมตรบริเวณดังกล่าวสันนิษฐานว่าอาจเคยเป็นทะเลแต่เมื่อสภาวะโลกมีการเปลี่ยนแปลงยุบหดตัวทำให้กลายเป็นพื้นที่สูง ได้มีการขุดพบ ซากฟอสซิลของไดโนเสาร์ประเภทไซโรพอด (Sauropod) เช่นกระดูกแผ่นอกกระดูกสะโพกและอื่นๆ สภาพเป็นภูเขามีหน้าผาสูงประมาณ ๕๐ เมตร พบซากฟอสซิลไดโนเสาร์และหอยหินดึกดำบรรพ์ยุค “จูราสสิกตอนปลาย” อายุประมาณ ๑๔๕ – ๑๕๗ ล้านปีลักษณะเป็นรูปหอยเด่นชัดอยู่ในสภาพที่สมบูรณ์จำนวนมากมีทั้งตัวเล็กตัวใหญ่บางตัวมีน้ำหนักประมาณครึ่งกิโลกรัมนับว่ามีคุณค่าทางธรณีวิทยาอย่างมากสุสานหอยทั่วโลกมีอยู่ ๓ แห่ง คือ สหรัฐอเมริกา ญี่ปุ่น และประเทศไทย สำหรับประเทศไทยนั้น พบสุสานหอยที่ชายฝั่งทะเลคือ สุสานหอยแหลมโพธิ์ จังหวัดกระบี่ ซึ่งเป็นที่เดียวในโลกที่พบบริเวณชายฝั่ง ส่วนที่พบบนแผ่นดินคือ สุสานหอยแม่เมาะจังหวัดลำปาง และสุสานหอย ๑๕๐ ล้านปี จังหวัด

หนองบัวลำภู ซึ่งปัจจุบันได้รับการดูแลโดยองค์การบริหารส่วนตำบล (อบต.) โนนทันอำเภอเมือง จังหวัดหนองบัวลำภู

๑.๖.๑.๗ แหล่งโบราณคดีบ้านกุดกววงสร้อยและกุดคอเมยตั้งอยู่ที่ตำบลกุดคูอำเภอนอนสูงเดินทางตามทางหลวงหมายเลข๒๑๔๖ ระยะทางประมาณ๓๖ กิโลเมตรถึงบ้านหนองแวงแล้วเลี้ยวซ้ายมือประมาณ ๕ กิโลเมตรและจากบ้านหนองแวง เลี้ยวขวามือไปประมาณ ๗ กิโลเมตรตามลำดับเป็นแหล่งโบราณคดี ค้นพบสิ่งของเครื่องใช้โบราณวัตถุศิลปวัตถุซึ่งคล้ายคลึงกับหลักฐานโบราณคดีในยุควัฒนธรรมบ้านเชียงหลักฐานขุดพบได้แก่ โครงกระดูกมนุษย์และเศษภาชนะดินเผาที่มีลักษณะสมบูรณ์เต็มใบ ขนาดเล็ก-กลาง ค่อนข้างเล็กสีดำหรือน้ำตาลเข้ม -ดำ สีส้มหรือน้ำตาล - แดงมีการตกแต่งผิวภายนอกด้วยเทคนิคการทาเปลือก และเทคนิคการชุบขีดเป็นลายริ้วทาบในแนวทแยงมีอายุประมาณ ๒,๕๐๐ปี

๑.๖.๑.๘ วัดถ้ำสุวรรณคูหาตั้งอยู่ที่วัดถ้ำสุวรรณคูหาบ้านคูหาพัฒนาหมู่ที่๗ ตำบลนาดี อำเภอสุวรรณคูหา สามารถเดินทางโดยรถยนต์ตามถนนสายหนองบัวลำภู-เลย ถึงแยกบ้านนาคำไฮ ให้เลี้ยวขวาไปยังที่ว่าการอ.สุวรรณคูหา แล้วเดินทางต่อไปอีกประมาณ ๕ กิโลเมตรจึงถึงวัดถ้ำสุวรรณคูหาภายในถ้ำมีโบราณวัตถุ และพระพุทธรูปปางนั่งสมาธิปูนปั้น สร้างในสมัยพระเจ้าไชยเชษฐาธิราชแห่งเมืองเวียงจันทร์ประดิษฐานอยู่ในถ้ำและมีถ้ำซึ่งยังไม่ได้สำรวจอีกมากมายมีโบราณสถานวัตถุที่ล้ำค่าเช่นหลักศิลาจารึกทำจากหินทรายคล้ายในเสมาพระนามพระเจ้าไชยเชษฐาธิราชและหลักศิลาจารึกพระนามพระยาสรเทพเจ้า

๑.๖.๑.๙ สิมไม้ (โบสถ์ไม้) วัดเจริญทรงธรรมตั้งอยู่ที่วัดเจริญทรงธรรมบ้านดอนบอตำบลหนองบัวใต้ อำเภอศรีบุญเรือง เป็นสิมที่สร้างด้วยไม้ ผนังตีฝาไม้กระดาน ฐานของอุโบสถก่อด้วยอิฐฉาบปูนมีเสาไม้แก่นจำนวน ๑๒ต้นหลังคาทรงสูงโปร่งใช้ศิลปะการแกะสลักไม้ทั้งบนหลังคาสิมไม้แห่งนี้สร้างเมื่อปี พ.ศ. ๒๔๙๐-๒๔๙๒ โบสถ์มีขนาดกว้าง ๑๐ เมตร ยาว ๒๐ เมตร ปัจจุบันขึ้นทะเบียนเป็นโบราณสถานแล้วซึ่งกรมศิลปากรเข้ามาดูแลเมื่อปี พ.ศ. ๒๕๔๘

๑.๖.๑.๑๐ หมู่บ้านหัตถกรรมเครื่องปั้นดินเผาบ้านโค้งสวรรค์ตำบลโนนทัน อำเภอเมืองหนองบัวลำภู ริมทางหลวงหมายเลข ๒๑๐ ห่างจาก จังหวัดอุดรธานี ๓๐ กิโลเมตรและอยู่ห่างจาก จังหวัดหนองบัวลำภู ๑๘ กิโลเมตร เกิดจากการย้ายถิ่นฐานของชาวโคราช ได้นำพาวัฒนธรรมการปั้นหม้อมาเผยแพร่เดิมที่เป็นพื้นที่ป่าสภาพที่อยู่อาศัยเป็นพื้นที่ของกรมทางหลวงและมีหนองน้ำสาธารณะที่มีดินเหนียวเหมาะแก่การปั้นหม้อ บ้านโค้งสวรรค์มีพื้นที่ประมาณ ๒,๑๗๐ ไร่การปั้นหม้อของชาวบ้านจะเป็นงานหัตถกรรมที่ใช้มือและความชำนาญในการทำเป็นเอกลักษณ์ที่โดดเด่นเฉพาะในท้องที่เครื่องปั้นดินเผาที่สำคัญคือแจกันอ่างน้ำหม้อดินหรือหม้อแกงอ่อม ฯลฯ ปัจจุบันชาวบ้านโค้งสวรรค์ ยังวางจำหน่ายผลิตภัณฑ์เครื่องปั้นดินเผาตามริมทางหลวงหมายเลข ๒๑๐

๑.๖.๑.๑๑ ปิณฑิตะเจดีย์ พิพิธภัณฑสถานหลวงปู่หลอด ปิณฑิตะตั้งอยู่ที่วัดป่าศรีสว่าง ตำบลบ้านขาม อำเภอเมืองหนองบัวลำภู เป็นเจดีย์๓ชั้น ประกอบด้วย ชั้นที่ ๑ ศาลาปฏิบัติธรรมชั้นที่ ๒ อาคารพิพิธภัณฑสถานหลวงปู่หลอดปิณฑิตะชั้นที่ ๓ ประดิษฐานพระบรมสารีริกธาตุปัจจุบันมีการสอนวิปัสสนาปีละ ๑ ครั้ง และเปิดให้ผู้สนใจเข้าชมทุกวัน เวลา ๐๙.๐๐ - ๑๖.๐๐ น. สำหรับพระบรมสารีริกธาตุเปิดให้สาธุชนเข้าสักการะเฉพาะวันสำคัญทางพุทธศาสนา

๑.๖.๑.๑๒ ภูพานน้อยเทือกเขาภูพานน้อย ตั้งอยู่ที่ ต.หนองบัวลำภู บริเวณบ้านภูพานทอง อำเภอเมืองหนองบัวลำภู เป็นเทือกเขาที่ทอดตัวจากทิศเหนือไปทางทิศใต้ มีอาณาเขตติดต่อกับภูผอยลุมเป็นป่าธรรมชาติที่มีสภาพสมบูรณ์ เนื้อที่ประมาณ ๒๐,๐๐๐ ไร่ ประกอบด้วยเส้นทางศึกษาธรรมชาติ ๒ เส้นทาง เส้นทางจักรยานเสือภูเขา ๑ เส้นทาง ลานชมวิว ๑ แห่ง ลานแคมป์ไฟ ๒ แห่ง ศาลาเอนกประสงค์ ๑ แห่ง รองรับผู้เยี่ยมชมได้ประมาณ ๑๐๐ คน

๑.๖.๑.๑๓ พระบางวัดมหาชัย เป็นพระพุทธรูปปางห้ามญาติ จำนวนหนึ่งคู่เป็นโบราณวัตถุที่สำคัญของจังหวัดเก็บรักษาอยู่ที่วัดมหาชัย หมู่ที่ ๓ ตำบลลำภู อำเภอเมือง จังหวัด

หนองบัวลำภูหล่อด้วยทองสีดอกบวบ มีอักษรจารึกอยู่ที่ฐานเป็นภาษาขอม หรือที่ชาวเมืองเรียกกันว่า “อักษรธรรม” บอกชื่อผู้สร้างและวันเดือนปีที่สร้างอ่านได้ความว่า “สังกาดได้ร้อยแปดสิบห้าตัว ปีกาเมต เดือนยี่ แรม ๑๕ ค่ำ วันหกแม่อวนพ้อวนผัวเมียมีศรัทธาสร้างไว้ในพระศาสนา” เมื่อวิเคราะห์ดูตามภาษาที่ใช้จารึกนั้นแล้ว เป็นภาษาไทยเหนือเพราะใช้ศกนับตามอย่างแบบจีน และใช้จุลศักราชของไทยเมื่อคำนวณดูตามปีที่สร้างแล้วก็คงสร้าง เมื่อปี พ.ศ.๒๓๖๖ วันศุกร์ แรม ๑๕ ค่ำเดือนยี่ ปีมะแม สัมฤทธิศก คำว่าสังกาด คงจะหมายถึง จุลศักราช กา หมายถึง สัมฤทธิศกเมต หมายถึง ปีมะแม เพราะภาษาทางไทยเหนือ วิธีนับปีเอาศกไว้ข้างหน้า เช่น ปีชวด เอกศก ใช้คำว่า “กาบใจ” เป็นต้น

พระพุทธรูปทั้งสององค์นี้ ชาวหนองบัวลำภูนับถือมากเมื่อใดฝนไม่ตกต้องตามฤดูกาล เกิดความแห้งแล้งขึ้นชาวเมืองก็จะพากันอัญเชิญพระพุทธรูปทั้งสององค์ขึ้นประดิษฐานบนเกวียนสมัยที่ยังไม่มีรถยนต์ แล้วทำพิธีแห่รอบหนองบัวเพื่อขอฝนในวันที่ทำพิธีนั้นถึงแม่น้ำพื้อากาศจะแจ่มใสไม่มีเมฆหมอกบดบังพระอาทิตย์เลยก็ตาม ฝนจะตกลงมาไม่เวลาใดก็เวลาหนึ่งในขณะที่กำลังแห่อยู่นั่นเอง ในปัจจุบันนี้เมื่อถึงเทศกาลสงกรานต์ ทางราชการจะจัดรถยนต์อัญเชิญประดิษฐานในรถยนต์ แห่พระพุทธรูปทั้งสององค์นี้รอบถนนด้านในเขตเทศบาลสายต่างๆไปเพื่อให้ประชาชนได้สรงน้ำและสักการบูชาตามควรแก่การปฏิบัติของพุทธศาสนิกชนซึ่งเป็นการทำติดต่อกันมามิได้ขาดตั้งแต่อดีตจนถึงปัจจุบัน

๑.๖.๑.๑๔ หาดโนนยาวตั้งอยู่ที่บ้านโนนยาว ตำบลโคกใหญ่ อำเภอโนนสัง พื้นที่เป็นเกาะขนาดใหญ่ มีเขื่อนอุบลรัตน์ล้อมรอบทั้งสามด้าน และเทือกเขาภูพานคำทอดแนวยาว ทิศนียภาพโดยทั่วไปสวยงามในเดือนเมษายน อบต.โคกใหญ่ได้จัดทำกิจกรรมเทศกาลกินปลาและแข่งเรือพายขึ้น และมีการแข่งขันวอลเลย์บอลชายหาดที่เกาะโนนยาวนอกจากนี้ยังมีแพ เรือท่องเที่ยวเทศบาลตำบลโนนสังซึ่งเป็นแพยนต์ที่มีความยาว๑๔.๙๙ เมตรความกว้าง๘เมตรจุผู้โดยสารได้ประมาณ๑๕๐ คนแพท่องเที่ยวนี้เปิดบริการทุกวัน

๒. ข้อมูลด้านการเกษตรที่สำคัญของจังหวัด

๒.๑ คราวเรือนเกษตรกรและแรงงานภาคเกษตร

ตารางที่ ๑๓ จำนวนครัวเรือนเกษตรกรและจำนวนแรงงานภาคเกษตรของจังหวัดหนองบัวลำภู

ปี	ชาย	หญิง	รวม
ปี ๒๕๕๙	๗๓,๖๘๙	๔๗,๐๒๐	๑๒๐,๗๐๙
ปี ๒๕๖๐	๗๑,๘๓๘	๔๕,๗๓๗	๑๑๗,๕๗๕
ปี ๒๕๖๑	๗๗,๖๘๖	๔๕,๓๒๙	๑๒๓,๐๑๕
ปี ๒๕๖๒	๗๖,๕๖๓	๔๕,๓๕๐	๑๒๑,๙๑๓
ปี ๒๕๖๓	๗๕,๙๑๕	๔๕,๓๖๐	๑๒๑,๒๗๕
ปี ๒๕๖๔	๗๖,๕๘๗	๔๕,๓๒๐	๑๒๑,๙๐๗
ปี ๒๕๖๕	๗๗,๒๐๗	๔๖,๐๕๐	๑๒๓,๒๕๗
ปี ๒๕๖๖	๗๕,๑๐๔	๔๕,๙๙๖	๑๒๑,๑๐๐
ปี ๒๕๖๗	๗๓,๑๒๙	๕๐,๙๔๘	๑๒๔,๐๗๗
ปี ๒๕๖๘	๑๒๓,๖๖๓	๑๐๑,๑๗๙	๒๒๔,๘๔๒

ที่มา : สำนักงานเกษตรจังหวัดหนองบัวลำภู ข้อมูล ณ มกราคม ๒๕๖๙

๒.๒ แหล่งน้ำเพื่อการเกษตร

๒.๒.๑ พื้นที่ชลประทานและระบบชลประทาน

จังหวัดหนองบัวลำภูมีการบริหารจัดการน้ำในระบบชลประทานในพื้นที่จำนวน ๒๐๑ แห่ง เก็บกักน้ำได้ ๕๒.๐๙๙ ล้าน ลบ.ม.ช่วยเหลือพื้นที่การเกษตรได้ ๒๒๑,๘๕๓ ไร่ อยู่ในความดูแลของโครงการชลประทานหนองบัวลำภูและองค์กรปกครองส่วนท้องถิ่น มีรายละเอียดดังตาราง

ตารางที่ ๑๔ พื้นที่ชลประทานและระบบชลประทาน

ลำดับ	ประเภทโครงการ	จำนวน (แห่ง)	เก็บกักน้ำได้ (ล้าน ลบ.ม.)	พื้นที่ชลประทาน (ไร่)	พื้นที่รับประโยชน์ (ไร่)
กรมชลประทาน		๓๓	๓๔.๘๕๑	๑๒,๕๘๑	๔๒,๑๗๙
๑	ชลประทานขนาดกลาง	๕	๒๕.๗๔๔	-	๓๔,๓๙๙
๒	ชลประทานขนาดเล็ก พรต. , คจก. , kfw	๒๑	๙.๑๐๗	๙,๐๕๖	๖,๓๓๐
๓	สถานีสูบน้ำด้วยไฟฟ้า	๒		๓,๕๒๕	-
๔	อาคารบังคับน้ำ	๕	๐.๐๐๐	-	๑,๔๕๐
องค์กรปกครองส่วนท้องถิ่น		๑๖๘	๑๗.๒๔๙	๑๐๖,๗๒๘	๖๐,๓๖๕
๑	ชลประทานขนาดเล็ก	๙๗	๑๕.๕๔๙	๑,๒๕๐	๕๕,๖๓๕
๒	สถานีสูบน้ำด้วยไฟฟ้า	๖๐		๑๐๕,๔๗๘	-
๓	แก้มลิง	๑๑	๑.๗๐๐	-	๒,๕๐๐
รวม		๒๐๑	๕๒.๐๙๙	๑๑๙,๓๐๙	๑๐๒,๕๔๔

ที่มา : โครงการชลประทานหนองบัวลำภูข้อมูล ณ มกราคม ๒๕๖๙

หมายเหตุ - ชลประทานขนาดเล็ก พรต. หมายถึง โครงการชลประทานขนาดเล็ก อันเนื่องมาจากพระราชดำริ ประเภทอ่างเก็บน้ำหรือฝายทดน้ำ

- ชลประทานขนาดเล็ก คจก. หมายถึง โครงการชลประทานขนาดเล็ก จัดสรรที่ทำกินให้แก่เกษตรกร ผู้ยากไร้ ประเภทอ่างเก็บน้ำหรือฝายทดน้ำ

- ชลประทานขนาดเล็ก kfw. หมายถึง โครงการชลประทานขนาดเล็ก เงินกู้ kfw ประเภทอ่างเก็บน้ำหรือฝายทดน้ำ

- ชลประทานขนาดเล็ก หมายถึง โครงการชลประทานขนาดเล็ก ที่ใช้งบประมาณปกติก่อสร้างเสร็จแล้ว ต้องถ่ายโอนให้องค์กรปกครองส่วนท้องถิ่น ประเภทอ่างเก็บน้ำหรือฝายทดน้ำ

๒.๒.๒ แหล่งน้ำอื่นๆ

แผนที่ศักยภาพน้ำบาดาล จังหวัดหนองบัวลำภู

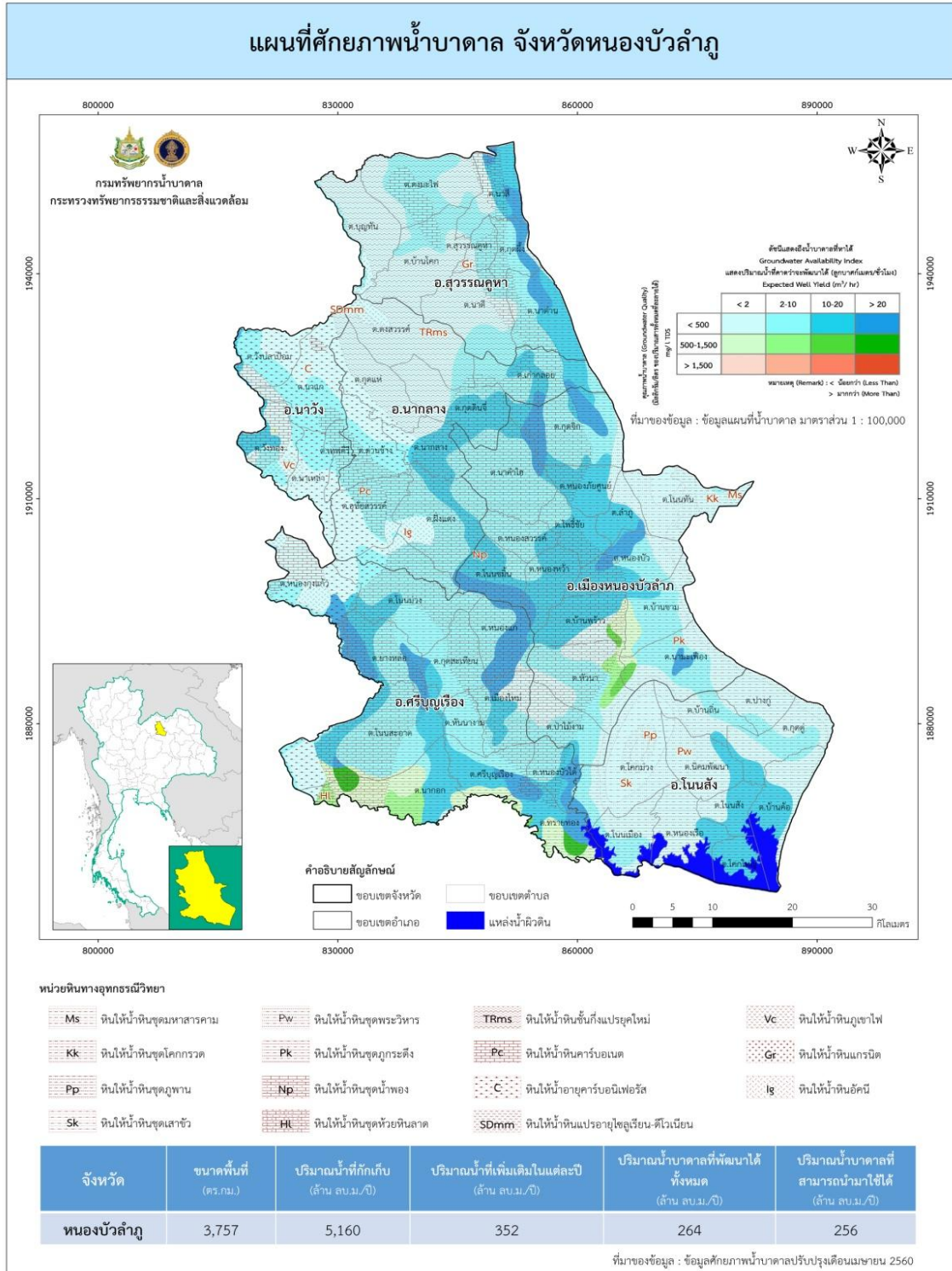

ภาพที่ ๖ แผนที่น้ำบาดาลจังหวัดหนองบัวลำภู

ที่มา : สำนักงานทรัพยากรธรรมชาติและสิ่งแวดล้อมจังหวัดหนองบัวลำภู ข้อมูล ณ เมษายน ๒๕๖๐

ตารางที่ ๑๕ กลุ่มเกษตรกรที่ได้รับการสนับสนุนโครงการระบบกระจายน้ำด้วยพลังงานแสงอาทิตย์

ปี	จำนวน (บ่อ)	เกษตรกร (ราย)	พื้นที่ (ไร่)
๒๕๖๐	๒๖	๓๘๒	๑,๒๒๗
๒๕๖๑	๓๒	๔๔๓	๑,๓๓๙
๒๕๖๒	๑๑๖	๘๙๖	๑,๒๘๔
๒๕๖๓	๑๘	๑๒๖	๒๕๒
๒๕๖๔	๖๔	๔๔๘	๙๖๐
๒๕๖๕	๒๕	๑๗๕	๓๗๕
๒๕๖๖	ไม่ได้รับการสนับสนุนงบประมาณ		
๒๕๖๗	ไม่ได้รับการสนับสนุนงบประมาณ		
รวม	๒๘๑	๒,๔๗๐	๕,๔๓๗

ที่มา: สำนักงานพลังงานจังหวัดหนองบัวลำภูข้อมูล ณ มิถุนายน ๒๕๖๘

การสนับสนุนบ่อน้ำในไร่นานอกเขตชลประทาน สถานีพัฒนาที่ดินหนองบัวลำภู ได้ดำเนินการขุดสระน้ำไร่นาขนาด ๑,๒๖๐ ลูกบาศก์เมตร ให้แก่เกษตรกรที่มีความต้องการและแสดงความจำนงเข้าร่วมโครงการด้วยความสมัครใจ โดยเกษตรกรร่วมสนับสนุนค่าใช้จ่ายในการขุดสระ ๒,๕๐๐ บาท/บ่อ ซึ่งได้ดำเนินการตั้งแต่ปี ๒๕๔๘ - ๒๕๖๙ ปัจจุบันได้ดำเนินการขุดสระน้ำในไร่นานอกเขตชลประทานไปแล้ว ๒๒,๓๐๕ บ่อ และขุดสระน้ำในการทำเกษตรทฤษฎีใหม่ จำนวน ๑,๓๐๑ บ่อ

ตารางที่ ๑๖ กลุ่มเกษตรกรที่ได้รับการสนับสนุนบ่อน้ำในไร่นานอกเขตชลประทาน ปี ๒๕๔๘ - ๒๕๖๙

ปีงบประมาณ	จำนวนบ่อ	ปริมาณน้ำกักเก็บ (ลบ.ม.) (๑,๒๖๐ ลบ.ม./๑ บ่อ)	คาดการณ์ปริมาณกักเก็บน้ำ (ประมาณ ๗๕%) (ลบ.ม.)
๒๕๔๘ - ๒๕๖๖	๒๑,๒๘๙	๒๖,๘๒๔,๑๔๐	๒๐,๑๑๘,๑๐๕
๒๕๖๗	๔๔๑	๕๕๕,๖๖๐	๔๑๖,๗๔๕
๒๕๖๘	๓๒๙	๔๑๔,๕๔๐	๓๑๐,๙๐๕
๒๕๖๙	๒๔๖	๓๐๙,๙๖๐	๒๓๒,๔๗๐
รวมจำนวน	๒๒,๓๐๕	๒๘,๑๐๔,๓๐๐	๒๑,๐๗๘,๒๒๕

ที่มา: สถานีพัฒนาที่ดินหนองบัวลำภู ข้อมูล ณ เดือน มกราคม ๒๕๖๙

จังหวัดหนองบัวลำภูเป็นพื้นที่ที่มีศักยภาพน้ำบาดาลสูง ถือเป็น “ธนาคารน้ำ” ที่สามารถขุดเจาะและพัฒนาน้ำบาดาลมาใช้ประโยชน์ในการอุปโภค-บริโภค และเกษตรกรรมได้เป็นจำนวนมาก โดยสามารถ

จัดหาและพัฒนาน้ำได้มากกว่า ๒๐ ลบ.ม./ชั่วโมง และไม่น้อยกว่า ๒ ลบ.ม./ชั่วโมง โดยมีค่าเฉลี่ยระดับความลึกที่ ๖๐ เมตร ปัจจุบันมีบ่อบาดาล (ขึ้นทะเบียนการเจาะ/ใช้น้ำ) ทั้งสิ้น ๓,๑๓๔ บ่อ แบ่งเป็นประเภทธุรกิจ จำนวน ๓๔๑ บ่อ ประเภทอุปโภค-บริโภค จำนวน ๒๒๑ บ่อ และประเภทเกษตรกรรม จำนวน ๒,๕๗๒ บ่อ

ตารางที่ ๑๗ บ่อบาดาลจังหวัดหนองบัวลำภูที่ได้รับอนุญาต

ลำดับ	อำเภอ	ธุรกิจ	อุปโภค-บริโภค	เกษตรกรรม	รวม
๑.	เมือง	๑๔๒	๙๑	๑,๒๙๕	๑,๕๒๘
๒.	นากลาง	๗๒	๓๕	๕๑๖	๖๒๓
๓.	นาวัง	๑๒	๓๐	๒๗๕	๓๑๗
๔.	สุวรรณคูหา	๑๓	๒๑	๓๗๙	๔๑๓
๕.	ศรีบุญเรือง	๘๓	๕๙	๙๓๒	๑,๐๗๔
๖.	โนนสัง	๒๘	๑๕	๕๓๖	๕๗๙
รวม		๓๕๐	๒๕๑	๓,๙๓๓	๔,๕๓๔

ที่มา: ส่วนทรัพยากรน้ำ สำนักงานทรัพยากรธรรมชาติและสิ่งแวดล้อมจังหวัดหนองบัวลำภู
ข้อมูล ณ เดือนมกราคม ๒๕๖๙

๒.๓ ข้อมูลสินค้าเกษตรที่สำคัญของจังหวัด

๒.๓.๑ ด้านการปลูกพืชเศรษฐกิจของจังหวัด

ตารางที่ ๑๘ ด้านการปลูกพืชเศรษฐกิจของจังหวัด

ข้อมูลการบริหารจัดการสินค้าเกษตรที่สำคัญของจังหวัดหนองบัวลำภู ปี ๒๕๖๗/๖๘ (ด้านพืช)

ชนิดพืช	จำนวน เกษตรกร (ครัวเรือน)	เนื้อที่ เพาะปลูก (ไร่)	เนื้อที่เก็บเกี่ยว (ไร่)	ผลผลิตเฉลี่ย (กก./ไร่)	หมายเหตุ
ข้าวนาปี	๕๙,๒๑๕	๕๗๘,๘๔๓	๕๖๖,๒๖๙.๔๘	๓๘๕.๒๑	
ข้าวนาปรัง	๑,๑๙๕	๑๐,๒๙๒	-	-	อยู่ในฤดูกาล เพาะปลูก
อ้อยโรงงาน	๒๕,๒๔๒	๒๕๕,๗๔๗.๗๘	๙๔,๓๓๑	๙,๑๑๙.๕๗	อยู่ในฤดูกาล เพาะปลูก
มันสำปะหลัง	๑๐,๔๓๕	๓๖,๘๘๐	๓๖,๗๕๕	๓,๔๖๕.๕๗	
ข้าวโพดเลี้ยงสัตว์					
- รุ่น ๑ (ฤดูฝน)	๒๘๖	๒,๔๖๙	๒,๔๖๙	๘๖๙.๖๖	
- รุ่น ๒ (ฤดูแล้ง)	๓	๖	-	-	อยู่ในฤดูกาล เพาะปลูก
ปาล์มน้ำมัน	๘๗๙	๙,๒๑๗	๕,๔๒๙	๔,๑๑๐.๒๔	
พืชผัก	๒,๑๖๔	๔,๙๐๒.๕๐	๓,๘๙๑.๕๐	๗๙๔.๘๕	
ไม้ผล	๕,๒๘๒	๘,๙๗๒.๕๐	๒,๐๕๔.๗๕	๘๔๖.๗๘	

ไม้ยืนต้น	๑๖,๙๘๒	๑๗๓,๐๘๘	๙๓,๕๐๙.๐๖	๖๒๑.๖๑	
ยางพารา	๘,๐๓๕	๑๓๑,๘๙๔	๘๕,๕๓๗	๑๙๔.๓๓	

ที่มา: สำนักงานเกษตรจังหวัดหนองบัวลำภู ข้อมูล ณ เดือน มกราคม ๒๕๖๙

ตารางที่ ๑๙ ข้อมูลเกษตรกรผู้ปลูกหม่อน – เลี้ยงไหม จังหวัดหนองบัวลำภู

อำเภอ	จำนวนเกษตรกร (ราย)	ไหมหัตถกรรม (ไทยพื้นบ้าน/ ไหมไทยลูกผสม)		ไหมอุตสาหกรรม	
		จำนวน เกษตรกร (ราย)	พื้นที่ปลูกหม่อน (ไร่)	จำนวน เกษตรกร (ราย)	พื้นที่ปลูกหม่อน (ไร่)
เมือง	๑๐๑	๑๐๕	๓๙	๑๒.๗๕	๐
ศรีบุญเรือง	๕๒	๔	๔	๑.๒๕	๑๒
โนนสัง	๙๒	๙	๕	๒	๓๖
สุวรรณคูหา	๒๑	๑๑	๕	๓	๑
นาวัง	๓๑	๕	๑๕	๓.๒๕	๖
นาแก	๑๑๑	๔๐	๑	๐.๒๕	๒๒
รวม	๔๐๘	๑๗๔	๖๙	๒๒.๕๐	๗๘

ที่มา : ศูนย์หม่อนไหมเฉลิมพระเกียรติฯ อุดรธานี ข้อมูล : ณ เดือน มกราคม ๒๕๖๙

๒.๓.๒ ด้านการปศุสัตว์ของจังหวัด ปี ๒๕๖๙

ตารางที่ ๒๐ ด้านการปศุสัตว์ของจังหวัด ปี ๒๕๖๙

มีเกษตรกรผู้เลี้ยงสัตว์ จำนวน ๓๐,๒๔๙ ราย (ข้อมูล ณ เดือน ๑ กุมภาพันธ์ ๒๕๖๙)

ชนิดสัตว์	จำนวน เกษตรกร (ราย)	จำนวนสัตว์ (ตัว)	ข้อมูลผลผลิต		ราคาเฉลี่ย บาท:กก.	หมายเหตุ
			จำนวน	หน่วยนับ		
โคเนื้อ	๕,๘๑๕	๑๘,๖๕๒	๙,๙๑๙	ตัว	๗๕	
กระบือ	๓,๒๗๔	๒๑,๑๗๙	๓,๑๒๑	ตัว	๘๔	
โคนม	๓๔	๑,๗๘๕	๔,๐๗๙,๖๔๐	กิโลกรัม/ปี	๒๑.๖๐	
สุกร	๑,๕๐๒	๙๕,๖๖๕	๑๖๗,๘๐๙	ตัว	๖๒	
ไก่พื้นเมือง	๒๖,๓๕๕	๑,๓๕๗,๐๐๖	๒,๙๒๘,๘๘๙	ตัว	๑๐๔	
ไก่เนื้อ	๑๔๖	๓๐๖,๕๙๕	๑,๔๓๐,๑๔๓	ตัว	๖๔	
ไก่ไข่	๔๘๔	๕๓,๕๖๕	๑๗,๑๑๕,๕๑๖	ตัว	๔ บาท/ฟอง	
เป็ด	๖,๘๗๘	๑๙๑,๖๐๙	๖,๙๕๗,๘๔๖	ตัว	๙๕	
แพะ	๓๙๗	๙,๒๘๐	๘,๐๕๗	ตัว	๑๐๐	
รวม		๒,๐๕๕,๓๓๖				

ที่มา : สำนักงานปศุสัตว์จังหวัดหนองบัวลำภู ข้อมูล : ณ เดือนมกราคม ๒๕๖๙

ตารางที่ ๒๑ ปริมาณสัตว์จังหวัดหนองบัวลำภู ปี ๒๕๖๙

จังหวัด	รวม เกษตรกร ผู้เลี้ยง สัตว์ ทั้งหมด (ราย)	รวม เกษตรกร ที่ปลูก พืช อาหาร สัตว์ ทั้งหมด (ราย)	จำนวนเกษตรกรผู้เลี้ยงสัตว์								
			โคเนื้อ	โคนม	กระบือ	สุกร	ไก่	เป็ด	แพะ	แกะ	นก กระทา
			จำนวน (ตัว)	จำนวน (ตัว)	จำนวน (ตัว)	จำนวน (ตัว)	จำนวน (ตัว)	จำนวน (ตัว)	จำนวน (ตัว)	จำนวน (ตัว)	จำนวน (ตัว)
เมืองหนองบัวลำภู	๘,๕๖๓	๕๓	๑๖,๒๙๔	๑๑๓	๙,๙๔๙	๕๑,๒๕๓	๗๐๐,๐๕๓	๕๓๐๐๙	๔,๓๔๙	๒๗	๒๒
นากลาง	๖,๒๒๗	๒๘๖	๑๐,๒๗๓	๖๗๔	๓,๘๓๖	๑๕,๙๖๕	๓๐๓,๗๓๑	๓๙,๐๑๓	๑,๕๘๗	๐	๖๐๐
โนนสัง	๕,๒๒๑	๙๗๑	๑๙,๓๓๘	๐	๓,๔๔๘	๖,๔๕๘	๒๓๑,๖๔๐	๒๗,๘๔๓	๒,๐๙๔	๘๙	๗๐๐
ศรีบุญเรือง	๓,๙๘๒	๑๐	๓,๘๘๑	๑	๑,๐๘๙	๙,๘๕๑	๑๖๑,๑๕๑	๒๑,๘๔๖	๕๒๘	๑๔	๐
สุวรรณคูหา	๔,๓๗๔	๒๘๔	๖,๘๓๖	๐	๒,๐๙๗	๙,๒๙๗	๒๒๖,๖๒๓	๓๓,๘๑๔	๕๙๖	๐	๑,๒๐๐
นาหว้า	๑,๙๐๙	๗๒	๑,๕๖๓	๙๙๘	๗๖๐	๒,๘๔๑	๑๐๗,๔๐๘	๑๖,๐๘๔	๑๒๖	๐	๑๖๐
รวม	๒๐,๒๔๙	๑,๖๗๖	๕๘,๑๘๕	๑,๗๘๕	๒๑,๑๗๙	๙๕,๖๖๕	๑,๗๓๘,๒๙๖	๑๙๑,๖๐๙	๙,๒๘๐	๑๓๐	๒,๕๒๒

ที่มา : สำนักงานปศุสัตว์จังหวัดหนองบัวลำภู ข้อมูล ณ เดือน มกราคม ๒๕๖๙

๒.๓.๓ ด้านการประมงของจังหวัด

ตารางที่ ๒๒ ข้อมูลด้านการประมงของจังหวัดหนองบัวลำภู

เกษตรกรผู้เพาะเลี้ยงสัตว์น้ำ และปริมาณผลผลิตสัตว์น้ำ

ชนิดสัตว์	จำนวน เกษตรกร (ราย)	พื้นที่เลี้ยง		ผลผลิต (กิโลกรัม)	ราคาเฉลี่ย (บาท/กก.)	มูลค่าผลผลิต (บาท)
		จำนวนพื้นที่ (ไร่)	จำนวนบ่อ (บ่อ)			
ปลานิล	๕,๖๙๐	๔,๗๐๙.๙๗	๘,๕๙๐	๕๕๑,๓๙๐	๖๕.๖๙	๓๖,๒๒๒,๔๗๐
ปลาตะเพียนขาว	๑,๖๑๒	๑,๑๔๐.๒๒	๑,๗๘๙	๑๕๐,๕๘๐	๕๗.๐๘	๘,๕๙๕,๑๑๐
ปลาดุก	๘๐๘	๖๖๘.๙๕	๘๙๒	๙๗,๗๙๐	๖๖.๙๒	๖,๕๕๓,๙๔๐
สัตว์น้ำอื่นๆ	๒๕๙	๑๘๘.๗๖	๓๓๘	๕๕๐๓๐	๘๖.๑๕	๔,๙๑๖,๔๔๐
รวม	๘,๓๖๙	๖,๗๐๗.๙๐	๑๑,๖๐๙	๘๕๔,๗๙๐	-	๕๖,๒๗๗,๙๖๐

ที่มา : สำนักงานประมงจังหวัดหนองบัวลำภู ข้อมูล ณ เดือน มกราคม ๒๕๖๙

การแปรรูปผลิตภัณฑ์สัตว์น้ำ (สำนักงานประมงจังหวัดหนองบัวลำภู)

จังหวัดหนองบัวลำภู มีกลุ่มแปรรูปสัตว์น้ำที่มีศักยภาพ จำนวนทั้งสิ้น ๗ กลุ่ม ได้แก่

๑. วิสาหกิจชุมชนแปรรูปปลาตรา ๑ เดียว (บ้านห้วยบง ๑) ตั้งอยู่เลขที่ ๑๕๑ หมู่ที่ ๕ บ้านห้วยบง ตำบลโนนเมือง อำเภอโนนสัง จังหวัดหนองบัวลำภู ซึ่งแปรรูปผลิตภัณฑ์ ได้แก่ ส้มสายเดี่ยว ส้มปลาตอง ส้มปลาตะเพียนตัว หม่าปลา ส้มไข่ปลา ส้มปลาสวย ส้มปลานิล ปลาสวยแดดเดียว และปลาสร้อยขาวแดดเดียว ซึ่งใช้วัตถุดิบที่สัตว์น้ำจาก ปลาสวย ปลาตะเพียนขาว ปลานิล ปลาสร้อยขาว ปลายี่สกเทศ และปลานวลจันทร์เทศ

๒. วิสาหกิจชุมชนผลิตภัณฑ์แปรรูปปลาตะเพียนคู่ (ห้วยบง ๒) ตั้งอยู่เลขที่ ๖๕ หมู่ที่ ๕ บ้านห้วยบง ตำบลโนนเมือง อำเภอโนนสัง จังหวัดหนองบัวลำภู แปรรูปผลิตภัณฑ์ ได้แก่ ส้มสายเดี่ยว ส้มไข่ปลา หม่าใส่ปลา ส้มปลาตะเพียนตัว ส้มปลาสวย ปลาสร้อยขาวแดดเดียว ซึ่งใช้วัตถุดิบสัตว์น้ำจาก ปลาตะเพียนขาว ปลาสร้อยขาว ปลาสวย ปลายี่สกเทศ และปลานวลจันทร์เทศ

๓. กลุ่มแปรรูปปลาสมุนไพรตราAAA (บ้านห้วยบง ๓) ตั้งอยู่เลขที่ ๑๙๐ หมู่ที่ ๕ บ้านห้วยบง ตำบลโนนเมือง อำเภอโนนสัง จังหวัดหนองบัวลำภู แปรรูปผลิตภัณฑ์ ได้แก่ ปลาส้มสายเดี่ยว ส้มตัวปลาตะเพียน ส้มตัวปลานิล ส้มชิ้นปลาสวย ส้มไข่ปลา ส้มปลาสร้อยขาว ส้มปลาตอง ปลาตองตัด ปลาสามรส แหนมปลา และหม่าใส่ปลา ซึ่งใช้วัตถุดิบสัตว์น้ำจาก ปลาตะเพียนขาว ปลาสวย ปลานิล ปลาขาวสร้อย ปลายี่สกเทศ ปลานวลจันทร์เทศ และปลาตอง

๔. กลุ่มผลิตภัณฑ์แปรรูปปลาบ้านท่าลาด ตั้งอยู่เลขที่ ๑๗ หมู่ที่ ๔ ตำบลหนองเรือ อำเภอโนนสัง จังหวัดหนองบัวลำภู แปรรูปผลิตภัณฑ์ ได้แก่ ปลาส้มสายเดี่ยว ส้มปลานิล ปลาส้มตะเพียนตัว ส้มไข่ปลา ส้มปลาสวย และปลาสวยเส้นปรุงรส ซึ่งใช้วัตถุดิบสัตว์น้ำจาก ปลาตะเพียนขาว ปลาสวย ปลานิล ปลายี่สกเทศ และปลานวลจันทร์เทศ

๕. กลุ่มวิสาหกิจชุมชนส้มปลาหน้ากระเทียมบ้านโนนปอแดง ตั้งอยู่เลขที่ ๓ หมู่ที่ ๔ ตำบลโคกใหญ่ อำเภอโนนสัง จังหวัดหนองบัวลำภู แปรรูปผลิตภัณฑ์ ได้แก่ ส้มปลาหน้ากระเทียม ส้มปลาสวย ส้มปลาสมุนไพร ส้มไข่ปลา ใส่กรอกปลาส้ม และใส่อ้วปลา ซึ่งใช้วัตถุดิบสัตว์น้ำจาก ปลาตะเพียน ปลาสวย ปลายี่สก และปลานวลจันทร์เทศ

๖. วิสาหกิจชุมชนกลุ่มผลิตภัณฑ์แปรรูปอาหารจากปลาบ้านตาดไฮ ตั้งอยู่เลขที่ ๑๑๖ หมู่ที่ ๕ ตำบลโคกม่วง อำเภอโนนสัง จังหวัดหนองบัวลำภู แปรรูปผลิตภัณฑ์ ได้แก่ ปลาส้มตะเพียนตัว ปลาส้มสายเดี่ยว ส้มไข่ปลา หม่าใส่ปลา ปลาส้มห่อใบตอง ซึ่งใช้วัตถุดิบสัตว์น้ำจาก ปลาตะเพียน ปลาสวย ปลายี่สก และปลานวลจันทร์เทศ

๗. วิสาหกิจชุมชนกลุ่มผลิตภัณฑ์แปรรูปปลาบ้านโคกใหญ่ ตั้งอยู่เลขที่ ๘๑ หมู่ที่ ๑ ตำบลโคกใหญ่ อำเภอโนนสัง จังหวัดหนองบัวลำภู แปรรูปผลิตภัณฑ์ ได้แก่ ปลาส้มตะเพียนตัว ปลาส้มไร้กาง ปลาแดดเดียว ปลา ส้มตัว หม่าใส่ปลา ซึ่งใช้วัตถุดิบสัตว์น้ำจาก ปลาตะเพียน ปลาสวย ปลายี่สก และปลานวลจันทร์เทศ

แหล่งน้ำทำการประมง (แหล่งน้ำธรรมชาติ)

จังหวัดหนองบัวลำภูมีแหล่งน้ำธรรมชาติ จำนวน ๘๔๔ แห่ง มีพื้นที่ทั้งหมด ๑๙,๕๓๑.๗๕ ไร่ ผลผลิตที่จับได้ ๓,๒๑๔.๘๙ ตัน/ปี มูลค่า ๑๙๘,๔๖๑,๕๕๐ บาท ราคาเฉลี่ย ๖๑.๗๓ บาท/กิโลกรัม

๒.๓.๔ ข้อมูลมาตรฐานสินค้าเกษตร

ตารางที่ ๒๓ ข้อมูลมาตรฐานสินค้าเกษตร

มาตรฐาน/ชนิดสินค้า	หน่วยนับ (ราย)	พื้นที่ (ไร่/ฟาร์ม)	ชนิด	จำนวน ปริมาณผลผลิต
GAP				
ข้าว	๒๑๔	๑,๘๖๗	ข้าว	๕๕๐
พืชอาหาร	๔๔๘	๑,๒๕๐.๔๖	มันสำปะหลังโรงงาน กระเทียม อ้อยโรงงาน ถั่วลิสง มะม่วง ฝรั่ง หน่อ หน่อฝรั่ง ถั่ว พืชอื่นๆ	
หม่อน (ใบ)	๘	๔๐	หม่อน (ใบ)	๕๐ (ตัน)
ประมง				
GAP กรมประมง	๒๗	๒๕	สัตว์น้ำจืด	
มกษ. ๗๔๓๖	๑๐๙	๘๑.๗๕	สัตว์น้ำจืด	
มกษ. ๗๔๓๘	๕	๑๐๒	สัตว์น้ำจืด	
ปศุสัตว์	๖๘	๔๔๕	สุกร ๓๖ แห่ง โคนม ๖ แห่ง ไก่เนื้อ ๒๑ แห่ง ไก่ไข่ ๓ แห่ง ไก่วง ๑ แห่ง มิ่ง ๑ แห่ง	
เกษตรอินทรีย์				
ข้าว	๔๒	๓๑๔	ข้าว	
พืชอาหาร/โรงแปรรูป	๑๘	๗๘.๕๑	ผสมผสาน,พืชผัก/ไม้ผล	
อื่นๆ				
การรับรองแบบมีส่วนร่วม PGS (สปก.) ข้าว พืชผัก สมุนไพร	๙๑	๒๙๒.๕	ข้าว พืชผัก สมุนไพร	

ที่มา : สำนักวิจัยและพัฒนาการเกษตรเขตที่ ๓ ขอนแก่น ข้อมูล ณ เดือนพฤศจิกายน ๒๕๖๘

สำนักงานปศุสัตว์จังหวัดหนองบัวลำภู ข้อมูล ณ เดือน พฤศจิกายน ๒๕๖๘

ศูนย์วิจัยข้าวอุดรธานี ข้อมูล ณ เดือน มกราคม ๒๕๖๙

ศูนย์หม่อนไหมเฉลิมพระเกียรติฯ อุดรธานี ข้อมูล ณ เดือน มกราคม ๒๕๖๙

สำนักงานประมงจังหวัดหนองบัวลำภู ข้อมูล ณ เดือน มกราคม ๒๕๖๙

สำนักงานการปฏิรูปที่ดินจังหวัดหนองบัวลำภู ข้อมูล ณ เดือน มกราคม ๒๕๖๙

๒.๓.๕ ข้อมูลพื้นที่ดำเนินการปฏิรูปที่ดินจังหวัดหนองบัวลำภู

พื้นที่ดำเนินการปฏิรูปที่ดินจังหวัดหนองบัวลำภูมี ๖ อำเภอ จำนวน ๘ โครงการ
พื้นที่ ๑,๑๘๒,๙๕๘ ไร่ พื้นที่กันออก จำนวน ๒๑๖,๔๐๑ ไร่ พื้นที่ดำเนินการได้ ๙๖๖,๕๕๗ ไร่ จัดที่ดินให้

เกษตรกรจำนวน ๘๕,๙๓๙ ราย ๑๐๐,๕๖๓ แปลง ๙๕๖,๔๒๕ ไร่ แบ่งเป็น แปลงเกษตรกรรม (ส.ป.ก.๔-๐๑) จำนวน ๔๑,๓๗๘ ราย ๕๐,๔๖๓ แปลง ๗๓๖,๐๗๒ ไร่ แปลงที่อยู่อาศัย (ส.ป.ก.๔-๐๑ข) จำนวน ๓๒,๑๘๒ ราย ๓๕,๐๔๘ แปลง ๑๖,๒๕๑ ไร่ ปรับปรุง ส.ป.ก.๔-๐๑ เป็นโฉนดเพื่อการเกษตร จำนวน ๑๒,๓๗๙ ราย ๑๕,๐๕๒ แปลง ๒๐๔,๑๐๒ ไร่ ดังตารางที่ ๒๔

ตารางที่ ๒๔ แสดงข้อมูลพื้นที่ดำเนินการปฏิรูปที่ดินจังหวัดหนองบัวลำภู

รายการ	จำนวน (ไร่)
พื้นที่ประกาศเขต ๖ อำเภอ จำนวน ๘ โครงการ	๑,๑๘๒,๙๕๘ ไร่
พื้นที่กันออก	๒๑๖,๔๐๑ ไร่
พื้นที่ดำเนินการได้	๙๖๖,๕๕๗ ไร่
จัดที่ดินเกษตรกรรม ๘๕,๙๓๙ ราย ๑๐๐,๕๖๓ แปลง	๙๕๖,๔๒๕ ไร่
* แปลงเกษตรกรรม (ส.ป.ก.๔-๐๑) ๔๑,๓๗๘ ราย ๕๐,๔๖๓ แปลง	๗๓๖,๐๗๒ ไร่
* แปลงที่อยู่อาศัย (ส.ป.ก.๔-๐๑ข) ๓๒,๑๘๒ ราย ๓๕,๐๔๘ แปลง	๑๖,๒๕๑ ไร่
* ปรับปรุง ส.ป.ก.๔-๐๑ เป็นโฉนดเพื่อการเกษตร ๑๒,๓๗๙ ราย ๑๕,๐๕๒ แปลง	๒๐๔,๑๐๒ ไร่

ที่มา:สำนักงานการปฏิรูปที่ดินจังหวัดหนองบัวลำภู ข้อมูล ณ มกราคม ๒๕๖๙

๒.๓.๖ สินค้า OTOP ของจังหวัดหนองบัวลำภู

จังหวัดหนองบัวลำภู มีผู้ผลิต ผู้ประกอบการ ลงทะเบียนผลิตภัณฑ์ชุมชนตามระบบผลิตภัณฑ์หนึ่งตำบล หนึ่งผลิตภัณฑ์ (OTOP) ของกรมการพัฒนาชุมชน จำนวนทั้งสิ้น ๑,๙๕๓ ผลิตภัณฑ์ รายละเอียดดังนี้

ตารางที่ ๒๕ จำนวนผลิตภัณฑ์สินค้า OTOP ของจังหวัดหนองบัวลำภู

ลำดับ	อำเภอ	จำนวนผลิตภัณฑ์ (แยกตามประเภท)					
		อาหาร	ผ้า	ของใช้	สมุนไพร	เครื่องดื่ม	รวม
๑	เมืองหนองบัวลำภู	๑๑๘	๒๑๐	๑๖๗	๔๓	๒๐	๕๓๘
๒	นากลาง	๙๔	๑๐๐	๘๘	๒๐	๒	๓๐๒
๓	โนนสัง	๙๓	๑๔๐	๗๕	๙	๒	๓๑๗
๔	ศรีบุญเรือง	๑๑๐	๑๐๗	๑๔๐	๕๔	๑๑	๔๑๑
๕	สุวรรณคูหา	๘๐	๖๖	๘๐	๓	๗	๒๒๖
๖	นาวัง	๒๘	๔๙	๖๘	๑๑	๒	๑๕๖
รวม		๕๒๓	๖๗๒	๖๑๘	๑๔๐	๔๔	๑,๙๕๓

ที่มา : สำนักงานพัฒนาชุมชนจังหวัดหนองบัวลำภู ข้อมูล : ณ เดือนมกราคม ๒๕๖๙

ทั้งนี้ จากผลิตภัณฑ์ OTOP ดังกล่าวข้างต้น มีผลิตภัณฑ์ที่ส่งเข้าร่วมคัดสรรสุดยอดหนึ่งตำบล หนึ่งผลิตภัณฑ์ไทย ประจำปี ๒๕๖๕ จำนวน ๒๓๗ ผลิตภัณฑ์ และมีผลการคัดสรรฯ (แยกระดับดาว) เป็นดังนี้

ตารางที่ ๒๖ สินค้า OTOP ของจังหวัดหนองบัวลำภู(ระดับ ๕ ดาว)

ประเภทผลิตภัณฑ์	ระดับดาว					รวม
	๑	๒	๓	๔	๕	
อาหาร	๗	๓	๖	๒๔	๖	๔๖
ผ้าและเครื่องแต่งกาย	๒	๓	๑๕	๖๗	๓๓	๑๒๐
ของใช้	๐	๒๑	๓๕	๘	๐	๖๔
สมุนไพร	๐	๑	๑	๓	๒	๗
เครื่องดื่ม	๐	๐	๐	๐	๐	๐
รวม	๙	๒๘	๕๗	๑๐๒	๔๑	๒๓๗

ที่มา: สำนักงานพัฒนาชุมชนจังหวัดหนองบัวลำภู ข้อมูล ณ เดือนมกราคม ๒๕๖๙

จังหวัดหนองบัวลำภูมีชุมชนท่องเที่ยวจำนวน ๓๘ แห่ง แบ่งเป็นชุมชนท่องเที่ยว OTOP นวัตวิถี จำนวน ๓๐ ชุมชน ชุมชนท่องเที่ยวหมู่บ้าน OTOP เพื่อการท่องเที่ยว จำนวน ๕ แห่ง และชุมชนท่องเที่ยวหมู่บ้านท่องเที่ยวโดยชุมชน (SE) จำนวน ๓ ชุมชน โดยจากการประเมินผลเพื่อจัดประเภทชุมชนท่องเที่ยว ๔ ระดับ มีผลการประเมิน ดังนี้

หมู่บ้านระดับ A (Attractive) ชุมชนท่องเที่ยวดาวเด่น	จำนวน	-	หมู่บ้าน
หมู่บ้านระดับ B (Brighten Star) ชุมชนท่องเที่ยวดาวรุ่ง	จำนวน	๑๐	หมู่บ้าน
หมู่บ้านระดับ C (Case Study) ชุมชนโดดเด่นเฉพาะด้าน	จำนวน	๒๘	หมู่บ้าน
หมู่บ้านระดับ D (Delivery Product) ชุมชนสินค้า	จำนวน	-	หมู่บ้าน

๒.๔ สถาบันเกษตรกรและองค์กรเกษตรกร

๒.๔.๑ ประเภทสหกรณ์และจำนวนสมาชิก

จำนวนสหกรณ์ในจังหวัด ๖๐ แห่ง (สถานะดำเนินการ ๔๗ แห่ง, เลิก/ชำระบัญชี ๑๓ แห่ง) สมาชิกสหกรณ์ทั้งหมด ๘๐,๙๐๕ ราย แบ่งเป็นสหกรณ์ภาคการเกษตร จำนวน ๓๔ แห่ง จำนวนสมาชิก ๖๘,๒๑๔ ราย และสหกรณ์นอกภาคการเกษตร จำนวน ๑๓ แห่ง จำนวนสมาชิก ๑๒,๖๙๑ ราย

ตารางที่ ๒๗ ประเภทสหกรณ์และจำนวนสมาชิก

ประเภทสหกรณ์	จำนวนสหกรณ์ (แห่ง)	จำนวนสมาชิกสหกรณ์ (ราย)
สหกรณ์ภาคการเกษตร	๓๔	๖๘,๒๑๔
สหกรณ์นอกภาคการเกษตร	๑๓	๑๒,๕๙๑
รวม	๔๗	๘๐,๘๐๕

ที่มา : สำนักงานสหกรณ์จังหวัดหนองบัวลำภูข้อมูล ณ มกราคม ๒๕๖๙

ตารางที่ ๒๘ จำนวนและสถานะของสหกรณ์

หน่วย : แห่ง

ประเภทสหกรณ์	สถานะสหกรณ์			รวม
	ดำเนินงาน	ยังไม่เริ่มดำเนินงาน	เลิก/ชำระบัญชี	
สหกรณ์ภาคการเกษตร				
๑. สหกรณ์การเกษตร	๓๓	-	๑๒	๔๕
๒. สหกรณ์ประมง	๑	-	-	๑
๓. สหกรณ์นิคม	-	-	-	-
สหกรณ์นอกภาคการเกษตร				
๔. สหกรณ์ออมทรัพย์	๖	-	-	๖
๕. สหกรณ์ร้านค้า	-	-	-	-
๖. สหกรณ์บริการ	๒	-	๑	๓
๗. สหกรณ์เครดิตยูเนียน	๕	-	-	๕
รวม	๔๗	-	๑๓	๖๐

ที่มา : สำนักงานสหกรณ์จังหวัดหนองบัวลำภูข้อมูล ณ มกราคม ๒๕๖๙

ตารางที่ ๒๙ ปริมาณธุรกิจของสหกรณ์ในปีงบประมาณ พ.ศ. ๒๕๖๙

ประเภทสหกรณ์	ปริมาณธุรกิจของสหกรณ์ (แห่ง)	ปริมาณธุรกิจแยกตามประเภทการให้บริการ (ล้านบาท)					
		รับฝากเงิน	ให้เงินกู้	จัดหาสินค้ามาจำหน่าย	รวบรวมผลผลิตและแปรรูป	บริการและอื่น ๆ	รวมทั้งสิ้น
๑. สหกรณ์การเกษตร	๓๓	๑๒๒.๐๖๙	๒๖๒.๓๑๖	๒๒๓.๘๓๐	๔๐๙.๑๘๘	๐.๕๘๔	๑,๐๑๗.๙๘๘
๒. สหกรณ์ประมง	๑	๐.๐๐	๐.๐๗๑	๐.๑๒๔	๐.๐๐	๐.๐๐	๐.๑๙๕
๓. สหกรณ์ออมทรัพย์	๖	๒,๙๑๙.๓๓๒	๓,๔๙๐.๐๕๐	๐.๐๐	๐.๐๐	๐.๐๐	๖,๔๐๙.๓๘๕
๔. สหกรณ์นิคม	๐	๐.๐๐	๐.๐๐	๐.๐๐	๐.๐๐	๐.๐๐	๐.๐๐
๕. สหกรณ์ร้านค้า	๐	๐.๐๐	๐.๐๐	๐.๐๐	๐.๐๐	๐.๐๐	๐.๐๐
๖. สหกรณ์บริการ	๒	๐.๐๐๒	๐.๕๗๐	๐.๐๐	๐.๐๐	๐.๐๓๒	๐.๖๐๕
๗. สหกรณ์เครดิตยูเนียน	๕	๔.๖๙๕	๔.๙๐๙	๐.๐๐	๐.๐๐	๐.๐๐	๙.๖๐๕
รวมทั้งสิ้น	๔๗	๓,๐๔๖.๐๙๘	๓,๕๗๕.๓๔๖	๒๒๓.๙๕๔	๔๐๙.๑๘๘	๐.๖๑๖	๗,๔๓๗.๗๗๘

ที่มา : สำนักงานสหกรณ์จังหวัดหนองบัวลำภูข้อมูล ณ มกราคม ๒๕๖๙

รวมทั้งสิ้น	๔๗	๐.๕๐๘	๒๖.๘๓๖	๓.๕๓๑	๒๐๗.๑๕๘	๐.๐๐	๒๓๘.๐๓๔
-------------	----	-------	--------	-------	---------	------	---------

ที่มา : สำนักงานสหกรณ์จังหวัดหนองบัวลำภู ข้อมูล ณ มกราคม ๒๕๖๙

๒.๕ กลุ่มวิสาหกิจชุมชน

ตารางที่ ๓๓ การประเมินศักยภาพกลุ่มวิสาหกิจชุมชน

อำเภอ	วิสาหกิจชุมชน (แห่ง)			เครือข่ายวิสาหกิจชุมชน(แห่ง)			รวม (แห่ง)
	ดี	ปานกลาง	ปรับปรุง	ดี	ดี	ปานกลาง	ปรับปรุง
เมืองหนองบัวลำภู	๖๙	๑๘	๙๐	เมืองหนองบัวลำภู	๖๙	๑๘	๙๐
โนนสัง	๖๙	๔๖	๓๗	โนนสัง	๖๙	๔๖	๓๗
นากลาง	๖๔	๔๔	๔๒	นากลาง	๖๔	๔๔	๔๒
นาวัง	๒๗	๒๓	๓	นาวัง	๒๗	๒๓	๓
ศรีบุญเรือง	๔๗	๓๙	๔๘	ศรีบุญเรือง	๔๗	๓๙	๔๘
สุวรรณคูหา	๔๕	๖๘	๔	สุวรรณคูหา	๔๕	๖๘	๔
รวมทั้งสิ้น	๓๒๑	๒๓๘	๒๒๔	รวมทั้งสิ้น	๓๒๑	๒๓๘	๒๒๔

ที่มา: สำนักงานเกษตรจังหวัดหนองบัวลำภู ข้อมูล ณ มกราคม ๒๕๖๙

ตารางที่ ๓๔ กลุ่มวิสาหกิจชุมชนที่ได้รับการประเมินศักยภาพกลุ่มดีดำเนินกิจกรรม

ที่มา: สำนักงานเกษตรจังหวัดหนองบัวลำภู ข้อมูล ณ เดือน ธันวาคม ๒๕๖๘

หมายเหตุ : กิจกรรมในกลุ่ม ๑ กลุ่ม อาจดำเนินการมากกว่า ๑ กิจกรรม

ที่	ประเภทของวิสาหกิจชุมชน	อำเภอ ดัดยอดข้อมูล วันที่ ๑๕ สิงหาคม พ.ศ.๒๕๖๗						
		เมือง	โนนสัง	นากลาง	นาวัง	ศรีบุญเรือง	สุวรรณคูหา	รวม
๑	การผลิตพืช	๑๓๓	๒๔๔	๑๒๙	๗๘	๑๓๖	๑๗๙	๘๙๙
๒	การผลิตปศุสัตว์	๔๖	๑๒๒	๒๔	๑๗	๔๔	๖๙	๓๒๒
๓	การผลิตประมง	๗	๔๒	๓	๕	๒๒	๒๗	๑๐๖
๔	การแปรรูปและผลิตภัณฑ์	๒๓	๕๙	๕	๑๐	๓๕	๒๐	๑๕๒
๕	ผลิตภัณฑ์ผ้าทอและเสื้อผ้า	๓๐	๑๐๐	๒๖	๘	๒๑	๑๙	๒๐๔
๖	เครื่องจักสาน	๒	๕	๑	๑	๓๓	๙	๕๑
๗	ดอกไม้ประดิษฐ์	๐	๐	๑	๐	๑	๒	๔
๘	เครื่องจักรกล	๐	๐	๐	๐	๐	๐	๐
๙	ของชำร่วย/ของที่ระลึก	๑	๓	๐	๓	๐	๑	๘
๑๐	ผลิตภัณฑ์สมุนไพร	๐	๗	๓	๓	๑๑	๙	๓๓

๑๑	เครื่องตี	๖	๐	๔	๑	๔	๗	๒๒
๑๒	เครื่องประดับ/อัญมณี	๑	๐	๕	๐	๐	๐	๖
๑๓	เครื่องมือ/เฟอร์นิเจอร์	๒	๒	๓	๓	๑	๔	๑๕
๑๔	เครื่องหนัง	๐	๐	๐	๐	๐	๐	๐
๑๕	การผลิตปัจจัยการผลิต	๒๘	๒๖	๒๐	๖	๒๒	๑๖	๑๑๘
๑๖	เครื่องปั้น	๑	๐	๐	๐	๐	๐	๑
๑๗	สิ่งประดิษฐ์จากโลหะ	๐	๐	๐	๐	๐	๐	๐
๑๘	การผลิตสินค้าอื่น ๆ	๑๕	๑๖	๑๓	๑๑	๒๙	๒๘	๑๑๒
๑๙	ร้านค้าชุมชน	๕	๔	๔	๒	๔	๐	๑๙
๒๐	ออมทรัพย์ชุมชน	๒	๔	๔	๑	๒	๕	๑๘
๒๑	ท่องเที่ยว	๙	๐	๒	๓	๓	๐	๑๗
๒๒	สุขภาพ	๐	๐	๐	๑	๐	๑	๒
๒๓	ซ่อมเครื่องจักรกล	๐	๑	๐	๐	๐	๐	๑
๒๔	บริการอื่นๆ	๕	๔๕	๕	๗	๙	๑๔	๘๕
รวม		๓๑๖	๖๘๐	๒๕๒	๑๖๐	๓๗๗	๔๑๐	๒,๑๙๕

ที่มา: สำนักงานเกษตรจังหวัดหนองบัวลำภู ข้อมูล ณ เดือนมกราคม ๒๕๖๙

หมายเหตุ : กิจกรรมในกลุ่ม ๑ กลุ่ม อาจดำเนินการมากกว่า ๑ กิจกรรม

๒.๖ ข้อมูลจำนวนอาสาสมัครเกษตรของจังหวัด

ตารางที่ ๓๕ จำนวนอาสาสมัครเกษตรของจังหวัด

อำเภอ	ครู บัญชี	ประมง	ปศุ สัตว์	หมอ ดิน	เกษตร หมู่บ้าน	สหกรณ์	เศรษฐกิจ การเกษตร	ปฏิรูป ที่ดิน	ครู ยางพารา	ขานา อาสา	สารวัตร เกษตร	ฝน หลวง	หม่อม ใหม่ อาสา	รวม ทั้งสิ้น
เมือง	๑๙	๓	๒๙	๑๘๗	๑๘๓	๘	๑	๑๐	๑๐	๑	๓๐	๙	๓	๗๙๐
นาวัง	๖	๗	๓๖	๕๓	๕๑	๑	๑	๖	๔	๐	๔๑	๒	๓	๒๗๙
นากลาง	๔	๖	๘๙	๑๓๕	๑๒๗	๕	๑	๒๔	๗	๐	๔๗	๑๐	๖	๖๑๐
โนนสัง	๘	๑๖	๖๙	๑๑๘	๑๐๗	๑๙	๑	๐	๔	๐	๔๑	๓	๔	๔๘๗
ศรีบุญเรือง	๑๘	๑๙	๒๕	๑๖๗	๑๕๘	๒๐	๒	๑๖	๑๔	๑	๔๘	๓	๗	๖๓๘
สุวรรณคูหา	๖	๗	๑๒๘	๙๙	๙๑	๒๔	๑	๔๓	๑๕	๐	๕๒	๓	๐	๕๖๐
รวม	๖๑	๕๘	๓๗๖	๗๕๙	๗๑๗	๕๗	๗	๙๙	๕๔	๑	๒๕๙	๓๐	๒๓	๓,๓๕๔

ที่มา : สำนักงานเกษตรจังหวัดหนองบัวลำภู , ศูนย์หม่อมใหม่เฉลิมพระเกียรติฯ อุดรธานี , สำนักงานการปฏิรูปที่ดินหนองบัวลำภู ข้อมูล ณ มกราคม ๒๕๖๙

๒.๗ จำนวนประชาชนชาวบ้านของจังหวัดภายใต้โครงการเกษตรตามแนวทฤษฎีใหม่ โดยยึดปรัชญา

เศรษฐกิจพอเพียง

ตารางที่ ๓๖ จำนวนประชาชนชาวบ้านแยกรายอำเภอ

ชื่อ - สกุล	ที่อยู่	เบอร์โทร
๑. นายวิรัช พวงสวัสดิ์	๗ ม.๖ บ.ห้วยเตือ ต.โนนทัน อ.เมือง	๐๘๙-๙๒๐-๗๘๑๕
๒. นายวุฒิชัย แสงพิทักษ์	๕๕ ม.๑๐ บ.หนองหินตั้ง ต.นาเหล่า อ.นาวัง	๐๘๓-๓๕๖ ๔๙๙๗

๓. นายบัวพันธ์ บุญอาจ	๖๖/๒ ม.๔ ต.ด่านช้าง อ.นากลาง	๐๘๑-๕๗๔ ๕๗๑๖
๔. นายสุเมธ วิชัยวงศ์	๖๗/๑ ม.๑๓ ต.ฝั่งแดง อ.นากลาง	๐๘๐-๑๘๐ ๓๐๘๗

ที่มา : สำนักงานเกษตรและสหกรณ์จังหวัดหนองบัวลำภู ข้อมูล ณ มกราคม ๒๕๖๙

๒.๘ ข้อมูลกลุ่มเกษตรกรแปลงใหญ่

๒.๘.๑ ข้อมูลเกษตรกรที่เข้าร่วมโครงการระบบส่งเสริมการเกษตรแบบแปลงใหญ่

จังหวัดหนองบัวลำภูมีแปลงใหญ่ทั้งสิ้น ๗๒ แปลง เกษตรกร ๓,๙๒๔ ราย พื้นที่ ๓๕,๘๕๗.๒๕ ไร่ ชนิดสินค้าประกอบด้วย ข้าว อ้อย มันสำปะหลัง ยางพารา ไม้ผล พืชผัก ไม้เห็ด ปศุสัตว์ (โคนม,โคเนื้อ,แพะ) และประมง ตารางที่ ๓๗ จำนวนกลุ่มเกษตรกรที่เข้าร่วมโครงการระบบส่งเสริมการเกษตรแบบแปลงใหญ่ ตารางที่ ๓๘ จำนวนกลุ่มเกษตรกรที่เข้าร่วมโครงการระบบส่งเสริมการเกษตรแบบแปลงใหญ่

ปี	จำนวน (แปลง)	เกษตรกร (ราย)	พื้นที่ (ไร่)
๒๕๕๙	๔	๖๔๖	๖,๗๔๘
๒๕๖๐	๕	๕๖๒	๔,๒๖๖
๒๕๖๑	๑๕	๗๑๖	๘,๓๖๖
๒๕๖๒	๑๒	๖๑๒	๖,๒๔๔
๒๕๖๓	๔	๑๘๒	๗๖๖
๒๕๖๔	๔	๒๐๕	๑,๕๗๖
๒๕๖๕	๑๐	๓๔๗	๑,๙๘๕
๒๕๖๖	๗	๒๗๔	๒,๔๑๘
๒๕๖๗	๑๑	๓๘๐	๓,๔๘๘.๒๕
๒๕๖๘	๑	๗๒	๑,๐๔๒.๗๕

ที่มา : สำนักงานเกษตรจังหวัดหนองบัวลำภู ณ มกราคม ๒๕๖๙

ตารางที่ ๓๘ จำนวนแปลงใหญ่แยกตามชนิดสินค้า (ผลการดำเนินงานปี ๒๕๕๙ - ๒๕๖๘)

ชนิดสินค้า	จำนวน (แปลง)	เกษตรกร (ราย)	พื้นที่ (ไร่)
ข้าว	๒๔	๑,๙๙๙	๒๐,๐๙๖.๒๕
พืชไร่ (อ้อย/มันสำปะหลัง)	๑๓	๕๓๓	๕,๐๗๘
พืชผัก (ผัก/เห็ด)	๙	๓๕๙	๕๐๔
ไม้ยืนต้น (ยางพารา/ไม้)	๑๕	๖๒๗	๘,๗๕๔.๗๕
ไม้ผล (มะม่วง)	๑	๕๒	๒๕๔
ปศุสัตว์ (โคเนื้อ/โคนม/แพะ)	๗	๒๔๓	๒,๐๒๑
ประมง	๔	๑๘๓	๑๙๒
รวม	๗๓	๓,๙๙๖	๓๖,๙๐๐

ที่มา: สำนักงานเกษตรจังหวัดหนองบัวลำภู ข้อมูล ณ เดือน มกราคม ๒๕๖๙

ตารางที่ ๓๙ ศูนย์เรียนรู้การเพิ่มประสิทธิภาพการผลิตสินค้าเกษตร (ศพก.) จังหวัดหนองบัวลำภู

อำเภอ	เกษตรกรต้นแบบ	พืชหลัก	กิจกรรมเด่น	สถานที่ตั้งศูนย์	ศูนย์ เครือข่าย
เมือง	นายทองคำ พรหมชินวงษ์	ข้าว	ลดต้นทุนการผลิตข้าว	บ้านยางหลวง หมู่ที่ ๑๐ ต.กุดจิก	๒๒ ศูนย์
นากลาง	นายสมัคร นามสีฐาน	เกษตรผสมผสาน	เกษตรผสมผสาน	บ้านกุดกระสือ หมู่ที่ ๒ ต.เก่ากลอย	๑๘ ศูนย์
ศรีบุญเรือง	นายอนุวัฒน์ รัตนวงศ์	เกษตรผสมผสาน	เกษตรผสมผสาน	บ้านทุ่งกกทัน หมู่ที่ ๓ ต.หนองแก	๒๑ ศูนย์
โนนสัง	นายโชคชัย อุดรศรี	เกษตรผสมผสาน	เกษตรผสมผสาน	บ้านกุดคูโพธิ์ทอง หมู่ที่ ๑๓ ต.กุดดู่	๑๔ ศูนย์
นาหว้า	นางอรอุมา อูธากิจ	ไม้ผล	การผลิตไม้ผลปลอดภัย	บ้านเทพศิรี หมู่ที่ ๗ ต.เทพศิรี	๑๘ ศูนย์
สุวรรณคูหา	นายสำอองค์ ศรีลาเดช	เกษตรผสมผสาน	เกษตรผสมผสาน	บ้านดงมะไฟ หมู่ที่ ๓ ต.ดงมะไฟ	๑๙ ศูนย์

ที่มา: สำนักงานเกษตรจังหวัดหนองบัวลำภู มกราคม ๒๕๖๙

๒.๙ ข้อมูลด้านการเกษตรอื่นๆ ที่เกี่ยวข้อง เช่น ข้อมูล Young Smart Farmer, Smart Farmer, แหล่งแปรรูป, แหล่งกระจายสินค้า ฯลฯ

๒.๙.๑ Smart Famer

ตารางที่ ๔๐ Smart Famer จังหวัดหนองบัวลำภู

ที่	หน่วยงาน	Smart Famer จังหวัดหนองบัวลำภู		รวม	หมายเหตุ
		Smart Farmer (ราย)	Smart Farmer ต้นแบบ(ราย)		
๑	สำนักงานเกษตรจังหวัดหนองบัวลำภู	๒๐๖	๙	๒๑๕	ตามระบบ https://ffgdev.doae.go.th/
๒	สำนักงานปศุสัตว์จังหวัดหนองบัวลำภู	๑๐ (ชนิดสัตว์: สุกร)	๗	๓ (ชนิดสัตว์: โคเนื้อ)	
๓	สำนักงานประมงจังหวัดหนองบัวลำภู	-	-	-	
๔	ศูนย์วิจัยข้าวอุดรธานี	๑๖๑	๓๙	๒๐๐	
๕	ศูนย์หม่อนไหมเฉลิมพระเกียรติฯ อุดรธานี	๓๗	๓	๔๐	

ที่มา : สำนักงานเกษตรจังหวัดหนองบัวลำภู ศูนย์หม่อนไหมเฉลิมพระเกียรติฯ อุดรธานี ปศุสัตว์จังหวัดหนองบัวลำภู

ตารางที่ ๔๑ Smart Famer จังหวัดหนองบัวลำภู

เป้าหมายการพัฒนาเกษตรกรจังหวัดหนองบัวลำภูให้เป็น Smart Farmer				ข้อมูลสะสม ระหว่าง พ.ศ. ๒๕๕๗ ถึง เมษายน พ.ศ. ๒๕๖๗	
ลำดับที่	อำเภอ	ครัวเรือนเกษตรกร (คร.)	เป้าหมายพัฒนาให้เป็น SF ตามยุทธศาสตร์ชาติ ๒๐ ปี (ถึงปี ๒๕๕๐) / ปีละ (ราย)	Smart Farmer (ทั้งหมด) (ราย)	Smart Farmer ต้นแบบ (ราย)

๑	เมือง หนองบัวลำภู	๑๙,๓๙๔	๑,๑๘๔	๑,๐๖๓	๒๓
๒	นากลาง	๑๓,๖๖๒	๘๕๑	๘๗๘	๙๒
๓	ศรีบุญเรือง	๑๗,๒๒๒	๑,๐๙๓	๑,๐๐๒	๘
๔	โนนสัง	๑๐,๘๕๒	๖๘๒	๙๐๔	๑๔
๕	นาวัง	๔,๘๘๙	๓๑๐	๒๐๕	๒๗
๖	สุวรรณคูหา	๙,๘๙๖	๖๔๔	๑๗๒	๒๒
รวม		๗๕,๙๑๕	๔,๗๖๔	๔,๒๒๔	๑๘๖

ที่มา : แนวทางการขับเคลื่อนงาน สำนักงานเกษตรจังหวัดหนองบัวลำภู ข้อมูล ณ มกราคม ๒๕๖๙

๒.๙.๒ Young Smart Famer

Young Smart Famer จังหวัดหนองบัวลำภูมีจำนวนทั้งสิ้น ๒๓๘ ราย เป็น Young Smart Famer ต้นแบบ จำนวน ๒๒ ราย

ตารางที่ ๔๒ Young Smart Famer ต้นแบบจังหวัดหนองบัวลำภู

อำเภอ	ชื่อ-สกุล	ที่อยู่	กิจกรรมเด่น
เมือง	นายวิวิช พวงสวัสดิ์ (บอย)	๗ ม.๖ บ้านห้วยเตือ ต.โนนทัน	น้ำมัลเบอร์รี่/มันเบอรี่ผลสดและต้นพันธุ์ หน่อไผ่รวกหวานและต้นพันธุ์ ชาผักหวานป่า และต้นพันธุ์
	นายันทชัย สมใจ	๔ หมู่ ๑ ต.หนองหว้า	ผลิตข้าวเหนียวดำ/ข้าวกล้อง/ข้าวกล้องหอม มะลิ ๑๐๕/ แปรรูปข้าวน้ำข้าวกล้องเพื่อสุขภาพ
	นางสาวณัฐนันท์ บุรมย์	๑๒๓ ม.๑ ต.หนองหว้า	ปลูกผักปลอดภัยแบบยกแคร่
	นายภัทรวิณ เจริญศรี	๑๑๐ ม.๑๒ บ้านพร้าว อ.เมือง	เกษตรผสมผสาน/การท่องเที่ยวเชิงเกษตร
นากลาง	นายปรีชา วงศ์พิมณ	๒๗ ม.๔ ต.ด่านช้าง	การปลูกดาวเรือง /การปลูกเห็ดฟางกองเดี่ยว
	นายชัยวัฒน์ เชาวพงษ์	๑๕๒ ม.๓ ต.ด่านช้าง	ผลิตไม้ผลมะม่วง พุทรา ฝรั่ง
	นายอภินิช ระเบียบนาวิรุรักษ์	๑๑๙ หมู่ ๑๑ ต.อุทัยสวรรค์	เกษตรผสมผสาน
นาวัง	นายบรรพต อวนศรี	๑๑๖ ม.๑ ต.วังปลาป้อม	ทำเกษตรผสมผสาน
	นายสุทธิพงษ์ กอนดอน	๒๙ ม.๑ ต.เทพศิรี	เกษตรผสมผสาน
	น.ส.พูล สะตะ	๖๘ ม.๑ ต.วังทอง	เกษตรผสมผสาน/ผลิตผักเพื่อการค้า
	นางจีระนันท์ เต้จัน	๓๓ หมู่ ๒ ต.วังทอง	ผลิตผักเพื่อการค้า
	น.ส.เทพธิดา เชื้ออุ่น	๓๘ ม.๑ ต.เทพศิรี	ท่องเที่ยวเชิงเกษตร/กล้วยตากพลังงาน แสงอาทิตย์
ศรีบุญเรือง	นางกัณหา ถาวะโร	๑๒๓ ม.๑๑ ต.หนองแก	กล้วยตากพลังงานแสงอาทิตย์
	นางนุชชาติ ดอนจันดา	๑๑๙ ม.๑๑ ต.หนองแก	พืชผักปลอดภัย /ฝรั่งกิมจู
	นายพิชิต พิลาศรี	๑๓ หมู่ ๗ ต.เมืองใหม่	โรงงานแปรรูปผลผลิตทางการเกษตร
	นางวรลักษณ์ เสียงบางยาง	๑๕๘ หมู่ ๗ ต.เมืองใหม่	ปลูกเห็ด/ผลิตผักปลอดสารพิษ
	นางไพฑูริย์ ศรีดาหลง	๙๗ หมู่ ๒ ต.หนองแก	ทอผ้าไหม
สุวรรณ	นายทินวัฒน์ ยอดประทุม	๒๙๖ หมู่ ๑๕ ต.บ้านโคก	เกษตรผสมผสาน

อำเภอ	ชื่อ-สกุล	ที่อยู่	กิจกรรมเด่น
คูหา	นายกฤษณะ รอดงามแท้	๔๒ ม.๓ ต.นาดี	การเลี้ยงปลาระบบไปโอฟร็อก
	นายชัยวิทย์ ทาสีดำ	๑๖๕ ม.๑๐ ต.นาदान	การผลิตอ้อยคั้นน้ำครบวงจร
โนนสัง	นายวินัย ชนะบุญ	๓๗ ม.๒ ต.โคกม่วง	ผลิตและแปรรูปข้าวโพดหวานเป็นน้ำข้าวโพด
	นางบัวหวัน เมฆใหม่	๑๗ หมู่ ๑๐ ต.หนองเรือ	เกษตรผสมผสาน/ผลิตปลาชีวแห้งตลอดปี

ที่มา : สำนักงานเกษตรจังหวัดหนองบัวลำภู , ศูนย์หม่อนไหมเฉลิมพระเกียรติฯ อุตรธานี

๒.๙.๓ แหล่งรับซื้อผลิตผลทางการเกษตร

ตารางที่ ๔๓ ตลาดเกษตรกรภายในจังหวัดหนองบัวลำภู

ลำดับ	อำเภอ	สถานที่จำหน่าย	จำนวนเกษตรกร ผู้จำหน่าย
๑	จังหวัดหนองบัวลำภู	หน้าสำนักงานเกษตรอำเภอเมืองหนองบัวลำภู	๑๗ ราย
๒	ศรีบุญเรือง	ข้างสำนักงานเกษตรอำเภอศรีบุญเรือง	๔ ราย
๓	นาวัง	หน้าที่ว่าการอำเภอนาวัง	๕ ราย
๔	สุวรรณคูหา	ตลาดสุวรรณคูหา/หน้าที่ว่าการอำเภอสุวรรณคูหา	๗ ราย
๕	นากลาง	หน้าสำนักงานเกษตรอำเภอนากลาง	๖ ราย
รวม			๓๙ ราย

ที่มา: สำนักงานเกษตรจังหวัดหนองบัวลำภู ข้อมูล ณ เดือน มกราคม ๒๕๖๙

(๑) ลานรับซื้อปาล์มน้ำมัน

ตารางที่ ๔๔ ลานรับซื้อปาล์มน้ำมัน

ชื่อ	ชื่อ	ที่อยู่	หมู่	ถนน	ตำบล	อำเภอ	โทรศัพท์
๑	นางสาววันวิสา รอดสงค์ (ลานอุดมทรัพย์)	๙๐	๑	-	กุดจิก	เมือง	๐๘๕-๐๐๐๘๘๙๓
๒	นางดวงแข พรหมษา (ร้านพรพิชผล)	๓๖๖	๑๑	บ้านโนนปอแดง	บ้านโคก	สุวรรณคูหา	๐๘๖-๒๑๙๗๘๐๓
๓	จำสุรจิตร (ร้านจำสุรจิตรลานปาล์ม)	๔๒	๙๘	บ้านฝั่งแดงกลาง	ฝั่งแดง	นากลาง	๐๖๑-๕๗๑๓๒๘๔
๔	นายชุตินันท์ เหล่าบัณฑิต (ลานมันกิตติพิชผล)	๓๓	๙	บ้านโคก-กุดดินจี่	ดงสวรรค์	นากลาง	๐๘๔-๒๙๓๖๕๖๕

ที่มา : สำนักงานพาณิชย์จังหวัดหนองบัวลำภู ข้อมูล ณ มกราคม ๒๕๖๙

(๒) ผู้ประกอบการมันสำปะหลัง

ตารางที่ ๔๕ ผู้ประกอบการมันสำปะหลัง

ลำดับ	รายชื่อลานมัน	สถานที่ตั้ง	เบอร์โทรศัพท์
อำเภอเมือง			
๑	หจก.อุดรไพบูลย์	๘๗ ม.๘ ถ.หนองบัวลำภู-อุดร ต.โนนทัน	๐๔๒-๐๐๐๐๘๘, ๐๘๒-๒๑๐๔๒๐๖, ๐๘๙-๑๘๗๓๘๘๓ (คุณโชค)

๒	ร้านชัยยงค์พืชผล	๙๔ ม.๙ ต.บ้านขาม	๐๘๙-๘๔๑๖๙๕๓, ๐๘๙-๙๘๐๙๙๓๓
๓	ร้านอุดมพูนทรัพย์	๙๐ ม.๑๑ ต.กุดจิก	๐๘๕-๐๐๐๘๘๙๓, ๐๘๙-๙๔๒๔๕๘๕
๔	ลานพรสว่างพืชผล (คุณอารีญา ทองหล่อ)	๑๒๔ ม.๗ ต.กุดจิก	๐๘๕-๔๕๕-๖๐๐๒, ๐๘๐- ๐๐๖๗๗๔๗
๕	ลานสวนแบ่งค์ฟาร์ม (คุณพรวิษณุ วงษ์อุ๋ทอง)	๑๓๔ ม.๗ ต.กุดจิก	๐๙๖-๒๙๑๑๙๗๙
๕	ลานมันลูกปูสอน	บ.โพธิ์ศรี ต.กุดจิก	๐๖๓-๘๗๘๐๖๔๖
๖	ลานมันน้อยเกษตรยนต์	๘๓ ม.๙ บ.โนนหวาย ต.บ้านขาม	๐๘๖-๒๓๐๙๖๑๘, ๐๘๖-๒๓๓๓๔๘๗
๗	ร้านบุญให้พืชผล	๑๒๐ ม.๑๑ ถ.นาคำไฮ-บ้านผือ ต.กุดดินจี่	๐๔๒-๓๕๗๑๑๑, ๐๘๘-๓๐๗๒๑๕๒
๘	ลานมันกิตติพืชผล	๓๓ ม.๙ ถ.บ้านโคก-กุดดินจี่ ต.ดงสวรรค์ (นายชุตินันท์ เหล่าบัณฑิต)	๐๙๔-๘๒๓๙๕๔๕
๙	ลานมันรุ่งแสง	๑๐๕ หมู่ ๙ ต.กุดดินจี่	๐๘๖-๐๕๒๖๖๒๘, Fax.๐๔๒-๓๕๗๐๒๓
๑๐	ลานมันลิ้มชัยเจริญ (บ้านห้วยหาน)	๑๒๙ ม.๖ ต.ดงสวรรค์	๐๘๘-๓๑๖๑๔๕๐, ๐๙๕-๖๔๕๘๖๖๖
๑๑	ลานมันนางัวอุดมผล สาขาดงสวรรค์	ม.๔ บ.เกษมณี ต.ดงสวรรค์	๐๘๔-๓๗๑๔๙๘๖
อำเภอनावัง			
๑๒	หจก.มินทร์เมศพืชผล	๒๗๖ ม.๑ ถ.อุตร-เลย ต.นาเหล่า	๐๔๒-๐๐๔๐๖๘, ๐๘๑-๓๙๒๑๗๑๘
๑๓	เขาวลิตพืชผล	๑๒๕ ม.๓ ต.วังปลาป้อม	๐๘๙-๒๗๓๖๗๖๓, ๐๘๖-๒๒๒๕๘๗๑
๑๔	ร้านขวลิตพืชผล	๙๙ ม.๕ ต.วังปลาป้อม	๐๘๘-๓๓๘๖๗๖๘
๑๕	ธัญชนกการเกษตร	๑๗๘ ม.๕ ต.นาเหล่า	๐๔๒-๓๖๓๐๗๒, ๐๙๘-๖๑๔๔๔๘๑
๑๖	ร้านนวัตกิจการเกษตร	๘๘ ม.๑๓ ถ.เลย-หนองบัวลำภู ต.นาเหล่า	๐๖๑-๖๓๙๕๖๕๕, ๐๘๓-๓๕๕๘๑๙๑
อำเภอหนองบัวลำภู			
๑๗	ร้าน ข.รุ่งเรืองพืชผล	๑๒๙ ม.๔ ต.บุญทัน อ.สุวรรณคูหา/ ๑๕๙ ม.๗ ต.หนองบัวใต้	๐๘๖-๒๓๓๓๓๒๖, ๐๖๓-๘๙๒๘๙๔๕, ๐๘๗-๔๒๙๑๙๕๖
๑๘	ลานมัน ต.เจริญ ๒	๒๐๙ บ.นาไร่ ม.๕ ต.ดงมะไฟ	๐๘๗-๒๑๓๔๕๐๔
๑๙	ลานมันแสงอรุณ สาขา ๒	๑๐๕ ม.๑๔ ต.บ้านโคก	๐๘๔-๗๘๙๙๔๐๔
๒๐	ร้านพรพืชผล	๓๖๖ ม.๑๑ บ.โนนปอแดง ต.บ้านโคก	๐๘๖-๒๑๙๗๘๐๓
๒๑	ลานแสงอรุณพืชไร่	๑๐๕ ม.๑๔ บ.เพ็กทอง ต.บ้านโคก	๐๘๗-๒๑๓๘๘๓๘

ลำดับ	รายชื่อลานมัน	สถานที่ตั้ง	เบอร์โทรศัพท์
อำเภอเมือง			
๑	หจก.อุตรไพบูลย์	๘๗ ม.๘ ถ.หนองบัวลำภู-อุตร ต.โนนทัน	๐๔๒-๐๐๐๐๘๘, ๖๘ ๐๘๒-๒๑๐๔๒๐๖, ๐๘๙-๑๘๗๓๘๘๓ (คุยมโซค)
๒	ร้านชัยยงค์พืชผล	๙๔ ม.๙ ต.บ้านขาม	๐๘๙-๘๔๑๖๙๕๓, ๐๘๙-๙๘๐๙๙๓๗
อำเภอโนนสัง			
๒๒	ลานรุ่งฟ้าการเกษตร	๒๓๒ ม.๖ ต.บ้านถิ่น	๐๘๑-๙๗๔๐๗๙๙
๒๓	ป.ศิวาเจริญผลการเกษตร	๒๕๓ ม.๕ ต.บ้านถิ่น / ๒๓๖ ม.๗ ต.หนองเรือ	๐๙๘-๐๙๕๘๐๗๗, ๐๘๙-๘๔๑๖๙๕๓
๒๔	ลานเจริญยิ่งพืชผล	๒๑๐ ม.๕ ต. นิคมพัฒนา	
๒๕	ลานธนายุทธพืชผล	ม.๖ ต.บ้านถิ่น	๐๙๓-๓๙๒๒๔๙๓, ๐๘๖-๐๙๙๔๗๘๒
๒๖	ลานธเนศรุ่งเรือง	๑๗๕ ม.๕ ต.กุดคู	๐๖๑-๐๙๔๘๙๓๙, ๐๘๘-๒๙๑๔๙๕๓
อำเภอศรีบุญเรือง			
๒๗	นิมมวลค้าข้าว	๗๑ ม.๔ ต.หนองบัวใต้	๐๘๗-๘๖๕๙๙๗๔
๒๘	ลานแสนบุญรัต	ต.ยางหล่อ	๐๙๑-๓๗๖๐๙๕๘, ๐๙๓-๓๔๘๑๔๑๖

ที่มา : สำนักงานพาณิชย์จังหวัดหนองบัวลำภู ข้อมูล ณ มกราคม ๒๕๖๙

(๓) ผู้ประกอบการข้าวโพดเลี้ยงสัตว์

ตารางที่ ๔๖ ผู้ประกอบการข้าวโพดเลี้ยงสัตว์

ลำดับ	รายชื่อ จุดรับซื้อ/รวบรวม	สถานที่ตั้ง	เบอร์โทรศัพท์
อำเภอนาวัง			
๑	ร้านนวัตกิจเกษตร (จุดรับซื้อ)	๘๘ ม.๑๓ ถ.เลย-หนองบัวลำภู ต.นาเหล่า	๐๖๑-๖๓๙๕๖๕๕, ๐๘๓-๓๕๕๕๘๑๙๑
๒	ร้านขวลิตพืชผล (ลานมัน)	๙๙ ม.๕ ต.วังปลาบ่อม	๐๘๘-๓๓๘๖๗๖๘
๓	ธัญชนกการเกษตร	๑๗๘ ม.๕ ต.นาเหล่า	๐๙๘-๖๑๔๔๔๘๑
๔	เขาวลิตพืชผล	๑๒๕ ม.๓ ต.วังปลาบ่อม	๐๘๙-๒๗๓๖๗๖๓, ๒๘๖-๒๒๒๕๕๗๑
อำเภอสุวรรณคูหา			

ลำดับ	รายชื่อ จุดรับซื้อ/รวบรวม	สถานที่ตั้ง	เบอร์โทรศัพท์
๕	ร้าน ช.รุ่งเรืองพืชผล (ลานมัน)	๑๒๙ ม.๔ ต.บุญทัน	๐๘๖-๒๓๓๓๓๓๒๖, ๐๖๓-๘๘๒๘๘๔๕
๖	ลานมันแสงอรุณ สาขา ๒	๑๐๕ ม.๑๔ ต.บ้านโคก	๐๘๔-๗๘๘๙๔๐๔
๗	ร้านพรพืชผล	๓๖๖ ม.๑๑ บ.โนนปอแดง ต.บ้านโคก	๐๘๖-๒๑๑๗๘๐๓
๘	ลานแสงอรุณพืชไร่	๑๐๕ ม.๑๔ บ.เพ็กทอง ต.บ้านโคก	๐๘๗-๒๑๓๘๘๓๘

ที่มา : สำนักงานพาณิชย์จังหวัดหนองบัวลำภู ข้อมูล ณ มกราคม ๒๕๖๙

(๔) ผู้ประกอบการค้าข้าว

ตารางที่ ๔๗ รายชื่อผู้ประกอบการค้าข้าว จังหวัดหนองบัวลำภู

ลำดับ	หมายเลข หนังสือ อนุญาต	ชื่อบริษัท	ประเภท หนังสือ อนุญาต	ที่อยู่	โทร
๑	๑๐/๒๕๖๕	รุ่งฟ้าการเกษตร	ทำข้าว	บ้านเลขที่ ๑๓๒ หมู่ ๖ อากาศ- ซอย- ถนน- ตำบลบ้านถิ่น อำเภอโนนสัง	๐๘๑-๙๗๔๐๗๙๙
๒	๑๑/๒๕๖๔	สหกรณ์การเกษตรเมืองหนองบัวลำภู จำกัด	ทำข้าว	บ้านเลขที่ ๑๙๐ หมู่ ๑๐ อากาศ- ซอย- ถนน- ตำบลลำภู อำเภอเมืองหนองบัวลำภู	๐๔๒-๓๗๘๒๐๕
๓	๑๖/๒๕๖๓	เพชร	ขายส่ง	บ้านเลขที่ ๑๖๑/๒ หมู่ ๑๖ อากาศ- ซอย- ถนน- ตำบลฝั่งแดง อำเภอนากลาง	๐๘๘-๐๓๑๔๙๒๓
๔	๒/๒๕๖๔	ร้านแพรวา วัสดุก่อสร้าง	ทำข้าว	บ้านเลขที่ ๑๖๕ หมู่ ๑๖ อากาศ- ซอย- ถนน- ตำบลฝั่งแดง อำเภอนากลาง	๐๖๔-๓๒๐๐๐๙
๕	๒/๒๕๖๕	ขวัญชัยพาณิชย์	ขายส่ง	บ้านเลขที่ ๔๒ หมู่ ๗ อากาศ- ซอย- ถนน- ตำบลโนนเมือง อำเภอโนนสัง	๐๙๘-๕๘๑๙๗๕๖
๖	๒๓/๒๕๖๔	ซ่งฮวดพืชผล (ทำข้าว)	ทำข้าว	บ้านเลขที่ ๑๖๑ หมู่ ๗ อากาศ- ซอย- ถนน- ตำบลนากลาง อำเภอนากลาง	๐๘๑-๙๖๔๘๕๖๗
๗	๒๔/๒๕๖๔	ซ่งฮวดพืชผล(ขายส่ง)	ขายส่ง	บ้านเลขที่ ๑๖๑ หมู่ ๗ อากาศ- ซอย- ถนน- ตำบลนากลาง อำเภอนากลาง	๐๘๑-๙๖๔๘๕๖๗, ๐๘๑-๙๖๔๘๕๖๗
๘	๕/๒๕๖๔	สกต. ธ.ก.ส.หนองบัวลำภู จำกัด	ทำข้าว	บ้านเลขที่ ๘๑ หมู่ ๓ อากาศ- ซอย- ถนน- อุดร-เลย ตำบลโพธิ์ชัย อำเภอเมืองหนองบัวลำภู	๐๔๒-๓๗๘๓๕๓
๙	๕/๒๕๖๕	เพชร	ทำข้าว	บ้านเลขที่ ๑๖๑/๒ หมู่ ๑๖ อากาศ- ซอย- ถนน- ตำบลฝั่งแดง อำเภอนากลาง	๐๘๘-๐๓๑๔๙๒๓
๑๐	๕/๒๕๖๖	ห้างหุ้นส่วนจำกัด เอ็ม.อาร์. เกษตร	ขายส่ง	บ้านเลขที่ ๖๖/๑ หมู่ ๑๓ อากาศ- ซอย- ถนน- ตำบลเมืองใหม่ อำเภอศรีบุญเรือง	๐๔๒-๓๕๓๐๓๔
๑๑	๗/๒๕๖๕	คลังพิมายพืชผลการเกษตร	ทำข้าว	บ้านเลขที่ ๖๓ หมู่ ๘ อากาศหนองม่วง ซอย- ถนน- ตำบลบางกุ่ม อำเภอโนนสัง	๐๙๓-๗๔๙๗๗๒๗
๑๒	๑๘/๒๕๖๒	บริษัท กล้าทิพย์ จำกัด	โรงสี ขนาด ใหญ่	บ้านเลขที่ ๒๒๒ หมู่ ๗ อากาศ- ซอย- ถนน- ตำบลหนองบัว อำเภอเมืองหนองบัวลำภู	๐๔๒-๙๔๑๒๒๒
๑๓	๑๙/๒๕๖๑	บริษัท ศรีไทยใหม่การเกษตร จำกัด	โรงสี ขนาด กลาง	บ้านเลขที่ ๒๙๑ หมู่ ๑๕ อากาศ- ซอย- ถนน- วิริโยธิน ตำบลหนองบัว อำเภอเมืองหนองบัวลำภู	๐๔๒-๙๔๓๒๗๘
๑๔	๒๐/๒๕๖๒	บริษัท กล้าทิพย์ จำกัด	ผู้ส่งออก ทั่วไป	บ้านเลขที่ ๒๒๒ หมู่ ๗ อากาศ- ซอย- ถนน- ตำบลหนองบัว อำเภอเมืองหนองบัวลำภู	๐๔๒-๙๔๑๒๒๒
๑๕	๘/๒๕๖๖	หจก.หนองบัวไทยพัฒนา	ทำข้าว	บ้านเลขที่ ๑๕๒ หมู่ ๑ อากาศ- ซอย- ถนน	๐๔๒-๓๑๑๑๒๔,

ลำดับ	หมายเลขหนังสืออนุญาต	ชื่อบริษัท	ประเภทหนังสืออนุญาต	ที่อยู่	โทร
				อุดร-เลย ตำบลหนองบัว อำเภอเมืองหนองบัวลำภู	๐๙๕-๖๕๑๕๖๙๕
๑๖	๖/๒๕๖๖	สหกรณ์การเกษตรศรีบุญเรือง จำกัด	โรงสีขนาดเล็ก	บ้านเลขที่ ๑๒๙ หมู่ ๗ อากาศ-ชอย-ถนนไสยราษฎร์บูรณะ ตำบลเมืองใหม่ อำเภอศรีบุญเรือง	๐๔๒-๓๕๓๙๗๐, ๐๘๕-๗๔๓๖๕๙๗
๑๗	๗/๒๕๖๖	สหกรณ์การเกษตรกุดจู้ จำกัด	โรงสีขนาดเล็ก	บ้านเลขที่ ๙๑ หมู่ ๑๒ อากาศ-ชอย-ถนนตำบลกุดจู้ อำเภอโนนสัง	๐๔๒-๓๕๖๑๑๕, ๐๙๑-๖๘๕๙๘๒๖
๑๘	๑/๒๕๖๖	ร้านพรทิพย์พืชผล	ทำข้าว	บ้านเลขที่ ๑๑๗ หมู่ ๑ อากาศ-ชอย-ถนนตำบลศรีบุญเรือง อำเภอศรีบุญเรือง	๐๔๒-๓๕๓๒๔๒
๑๙	๓๒/๒๕๖๔	ร้านสนั่นพืชผล	ทำข้าว	บ้านเลขที่ ๔๑ หมู่ ๑๒ อากาศ-ชอย-ถนนตำบลโนนสัง อำเภอโนนสัง	๐๘๕-๒๗๔๔๐๕๓, ๐๘๕-๒๗๔๔๐๕๓
๒๐	๓๓/๒๕๖๔	ร้านฉางข้าวไทยเลิศ	ทำข้าว	บ้านเลขที่ ๑๓๐ หมู่ ๓ อากาศ-ชอย-ถนนตำบลหัวนา อำเภอเมืองหนองบัวลำภู	
๒๑	๔/๒๕๖๖	ร้านสมศักดิ์	ทำข้าว	บ้านเลขที่ ๑๙๓ หมู่ ๑๘ อากาศ-ชอย-ถนนตำบลฝั่งแดง อำเภอนากลาง	
๒๒	๖/๒๕๖๔	ร้านขวัญชัยพาณิชย์	ทำข้าว	บ้านเลขที่ ๔๒ หมู่ ๗ อากาศ-ชอย-ถนนตำบลโนนเมือง อำเภอโนนสัง	๐๔๒-๙๔๑๐๔๔, ๐๘๘-๒๘๖๖๖๐๘
๒๓	๖/๒๕๖๕	ร้านฉางข้าวไทยเลิศ	ขายส่ง	บ้านเลขที่ ๑๓๐ หมู่ ๓ อากาศ-ชอย-ถนนตำบลหัวนา อำเภอเมืองหนองบัวลำภู	

ที่มา : สำนักงานพาณิชย์จังหวัดหนองบัวลำภู ข้อมูล ณ มกราคม ๒๕๖๙

๒.๙.๔ การจัดประเภทชุมชนท่องเที่ยว จังหวัดหนองบัวลำภู

ตารางที่ ๔๘ สรุปการจัดประเภทชุมชนท่องเที่ยว จังหวัดหนองบัวลำภู

ทะเบียนชุมชนท่องเที่ยว					ประเภทชุมชนท่องเที่ยว			ประเภทชุมชนท่องเที่ยว (A,B,C,D)	หมายเหตุ (กรณีเป็นหมู่บ้านประเภท C ระบุความโดดเด่นเฉพาะทาง)
ที่	อำเภอ	ตำบล	หมู่	ชื่อบ้าน	ชุมชนท่องเที่ยว OTOP นวัตกรรม	หมู่บ้าน OTOP เพื่อการท่องเที่ยว	หมู่บ้านท่องเที่ยว โดยชุมชน (SE)		
๑	เมือง	โนนทัน	๖	ห้วยเค็ด	✓			B	
๒	เมือง	โนนทัน	๔	ถ้ำกลองเพล	✓			B	
๓	เมือง	นาคำไฮ	๒	นาคำไฮ	✓			C	ผลิตภัณฑ์ชุมชน
๔	เมือง	หนองหัว	๕	เพ็กเพื่อย	✓			D	
๕	เมือง	บ้านขาม	๒	ธาตุหาญเทวี	✓			D	
๖	เมือง	หนองบัว	๑	ห้วยทราย			✓	C	หมู่บ้านเศรษฐกิจพอเพียง
๗	เมือง	หนองบัว	๒	ภูพานทอง			✓	B	
๘	เมือง	โนนทัน	๙	ห้วยเค็ดเหนือ		✓		B	
๙	นากลาง	นากลาง	๖	ภูน้อย	✓			D	
๑๐	นากลาง	ฝั่งแดง	๑๖	บ้านสุขสำราญ	✓			C	หมู่บ้านเศรษฐกิจพอเพียง
๑๑	นากลาง	ดงสวรรค์	๙	สระแก้ว	✓			D	
๑๒	นากลาง	เก่ากลอย	๙	ภูหลวง	✓			C	หมู่บ้านเศรษฐกิจพอเพียง
๑๓	นากลาง	กุดแท้	๒	โพธิ์คำ	✓			C	ผลิตภัณฑ์ชุมชน
๑๔	โนนสัง	โคกใหญ่	๗	โนนยาว	✓			B	
๑๕	โนนสัง	บ้านค้อ	๖	ท่าศิลา	✓			B	
๑๖	โนนสัง	บ้านถิ่น	๒	กุดขวางสร้อย	✓			B	
๑๗	โนนสัง	นิคมพัฒนา	๑๐	ดงบาก	✓			B	
๑๘	โนนสัง	โนนเมือง	๕	ห้วยบง	✓			C	ผลิตภัณฑ์ชุมชน
๑๙	ศรีบุญเรือง	เมืองใหม่	๕	ชมพู่ทอง	✓			D	
ทะเบียนชุมชนท่องเที่ยว					ประเภทชุมชนท่องเที่ยว			ประเภทชุมชนท่องเที่ยว	หมายเหตุ (กรณีเป็นหมู่บ้านประเภท C ระบุความโดดเด่นเฉพาะทาง)
ที่	อำเภอ	ตำบล	หมู่	ชื่อบ้าน	ชุมชนท่องเที่ยว	หมู่บ้าน OTOP เพื่อ	หมู่บ้านท่องเที่ยว		

					OTOP นวัตกรรม	การ ท่องเที่ยว	โดยชุมชน (SE)	(A,B,C,D)	
๒๐	ศรีบุญเรือง	หนองแก้ว	๕	ผาสุก	✓			C	หมู่บ้านเศรษฐกิจพอเพียง
๒๑	ศรีบุญเรือง	ทรายทอง	๗	ทรายมูล	✓			D	
๒๒	ศรีบุญเรือง	หนองบัวใต้	๒	ดอนปอ	✓			D	
๒๓	ศรีบุญเรือง	ศรีบุญเรือง	๘	จอมทอง	✓			D	
๒๔	สุวรรณคูหา	นาดี	๗	ราษฎร์เกษมศรี	✓			C	บริหารจัดการกองทุนชุมชน
๒๕	สุวรรณคูหา	ดงมะไฟ	๑๑	นาเจริญ	✓			C	ท่องเที่ยวเชิงประวัติศาสตร์
๒๖	สุวรรณคูหา	นาสี	๖	ดงยาง	✓			B	
๒๗	สุวรรณคูหา	บุญทัน	๕	คลองเจริญ	✓			C	เกษตรอินทรีย์เกษตรปลอดภัย
๒๘	สุวรรณคูหา	กุดผึ้ง	๖	นาไร่เดียว	✓			C	หมู่บ้านเศรษฐกิจพอเพียง
๒๙	นาวัง	วังทอง	๘	นาเจริญ	✓			D	
๓๐	นาวัง	วังทอง	๑๑	วังไม้	✓			D	
๓๑	นาวัง	เทพศิรี	๗	เทพศิรีเหนือ	✓			C	บริหารจัดการด้านสิ่งแวดล้อม
๓๒	นาวัง	นาแก	๗	นาแก	✓			D	
๓๓	นาวัง	วังปลาป้อม	๗	กุดตุ้	✓			D	
๓๔	นาวัง	เทพศิรี	๒	ผาเจาะ			✓	C	ท่องเที่ยวเชิงวัฒนธรรม
๓๕	นากลาง	กุดคินจี้	๑๒	หนองโสน			✓		ท่องเที่ยวเชิงวัฒนธรรม
๓๖	โนนสัง	โคกม่วง	๕	ตาตโย			✓		ท่องเที่ยวเชิงวัฒนธรรม
๓๗	ศรีบุญเรือง	หนองบัวใต้	๓	สร้างเสียน			✓		ท่องเที่ยวเชิงวัฒนธรรม
๓๘	สุวรรณคูหา	นาด่าน	๓	กุดฮู			✓		ท่องเที่ยวเชิงวัฒนธรรม

ที่มา : สำนักงานพัฒนาชุมชนจังหวัดหนองบัวลำภู

แหล่งท่องเที่ยวเชิงเกษตร

ตารางที่ ๔๙ แหล่งท่องเที่ยวเชิงเกษตรจังหวัดหนองบัวลำภู

ที่	สถานที่
๑	ภูแปกคาเพ็ ม.๖ ต.กุดแห่ อ.นากลาง จ.หนองบัวลำภู
๒	แพดงสวรรค์ อ.นากลาง จ.หนองบัวลำภู
๓	ศูนย์เรียนรู้ภูมิปัญญาไทย สมุนไพรพื้นบ้าน อ.นากลาง จ.หนองบัวลำภู
๔	กลุ่มวิสาหกิจชุมชนกาแพเพื่อนภูซาง ตำบลบุญทัน อ.สุวรรณคูหา จ.หนองบัวลำภู
๕	สวนอู่กล้วยไม้ อ.สุวรรณคูหา จ.หนองบัวลำภู
๖	ไร่นาสวนพัฒนา อ.สุวรรณคูหา จ.หนองบัวลำภู
๗	สวนฟาร์มแลนด์ อ.สุวรรณคูหา จ.หนองบัวลำภู
๘	สวนยอดประทุม อ.สุวรรณคูหา จ.หนองบัวลำภู
๙	วิสาหกิจชุมชนกล้วยหอมทองอำเภอโนนสัง จ.หนองบัวลำภู
๑๐	กลุ่มอนุรักษ์กระเจียวภูเขา อ.โนนสัง จ.หนองบัวลำภู
๑๑	วิสาหกิจชุมชนส้มปลาหน้ากระเทียมบ้านโนนปอแดง อ.โนนสัง จ.หนองบัวลำภู
๑๒	วิสาหกิจชุมชนข้าวฮางชุมชนโคกสะอาด อ.โนนสัง จ.หนองบัวลำภู
๑๓	วิสาหกิจชุมชนแปรรูปปลาบ้านห้วยบง อ.โนนสัง จ.หนองบัวลำภู
๑๔	ไร่อุทธากิจ อ.นาวัง จ.หนองบัวลำภู
๑๕	สวนอู่กล้วยตานนท์ อ.นาวัง จ.หนองบัวลำภู
๑๖	สวนริมพะเนียง อ.นาวัง จ.หนองบัวลำภู
๑๗	นาดีบ้าน อ.นาวัง จ.หนองบัวลำภู
๑๘	ไร่นาคำ อ.นาวัง จ.หนองบัวลำภู
๑๙	กล้วยหอมทอง นายธนากร ขมวดทรัพย์ อ.นาวัง จ.หนองบัวลำภู
๒๐	ไร่นาสีดา อ.นาวัง จ.หนองบัวลำภู
๒๑	กลุ่มเกษตรปลอดภัยบ้านถ้ำกลองเพล อ.เมืองหนองบัวลำภู จ.หนองบัวลำภู

๒๒	วิสาหกิจชุมชนแปลงใหญ่มะม่วง ต.หนองสวรรค์ อ.เมืองหนองบัวลำภู จ.หนองบัวลำภู
๒๓	บ้านสวนประภาพรอินทผาลัม อ.เมืองหนองบัวลำภู จ.หนองบัวลำภู
๒๔	สวนมะไฟหวาน นายประสิทธิ์ จันทะแจ่ม ต.หนองบัว อ.เมืองหนองบัวลำภู จ.หนองบัวลำภู
๒๕	ส.สมัย ไรอินทผาลัม อ.เมืองหนองบัวลำภู จ.หนองบัวลำภู
๒๖	บ้านสวนโสมฮัก ต.ศรีบุญเรือง อ.ศรีบุญเรือง จ.หนองบัวลำภู
๒๗	ฟาร์มโชคดีแคคตัสศรีบุญเรือง อ.ศรีบุญเรือง จ.หนองบัวลำภู
๒๘	แปลงใหญ่พืชผักตำบลเมืองใหม่ อ.ศรีบุญเรือง จ.หนองบัวลำภู
๒๙	สวนสิริ เกษตรอินทรีย์ อ.ศรีบุญเรือง จ.หนองบัวลำภู
๓๐	สุวรรณฟาร์ม อ.ศรีบุญเรือง จ.หนองบัวลำภู

ที่มา : สำนักงานเกษตรจังหวัดหนองบัวลำภู ข้อมูล ณ มกราคม ๒๕๖๙

ข้อมูลยางพารา

ตารางที่ ๕๐ ด้านการปลูกพืชเศรษฐกิจของจังหวัด ปี ๒๕๖๙

ชนิดพืช	ประเภท	จำนวนเกษตรกร (ราย)	เนื้อที่เพาะปลูก	เนื้อที่เก็บ เกี่ยว (ไร่)	ผลผลิตเฉลี่ย
ยางพารา	มีเอกสารสิทธิ์	๕,๓๐๑	๕๘,๘๔๑.๒๓	๗๑,๑๘๕.๓๙	๒๑๐ กก./ไร่/ปี
ยางพารา	ไม่มีเอกสารสิทธิ์	๑,๘๘๘	๔๑,๑๑๔.๕๔		

ที่มา : ระบบสารสนเทศการขึ้นทะเบียนและแจ้ง (สนง.การยางแห่งประเทศไทยจังหวัดหนองบัวลำภู) มกราคม ๒๕๖๙

ตารางที่ ๕๑ จำนวนอาสาสมัครเกษตรกรของจังหวัดหนองบัวลำภู

ดำเนินกิจกรรม	เมือง หนองบัวลำภู	นาวัง	นากลาง	โนนสัง	ศรีบุญ เรือง	สุวรรณ คูหา	รวม
ครูอาสา	๑๐	๔	๗	๔	๑๔	๑๕	๕๔

ที่มา : สนง.การยางแห่งประเทศไทยจังหวัดหนองบัวลำภู ข้อมูล ณ มกราคม ๒๕๖๙

ตารางที่ ๕๒ จำนวนกลุ่มเกษตรกรที่เข้าร่วมโครงการระบบส่งเสริมการเกษตรแบบแปลงใหญ่

แปลงใหญ่	จำนวน (แปลง)	เกษตรกร (ราย)	พื้นที่ (ไร่)
ปี ๒๕๖๖-๒๕๖๘	๔	๑๗๕	๒,๓๑๙

ที่มา : สนง.การยางแห่งประเทศไทยจังหวัดหนองบัวลำภู ข้อมูล ณ มกราคม ๒๕๖๙

ตารางที่ ๕๓ จำนวนกลุ่มเกษตรกรที่เข้าร่วมโครงการระบบส่งเสริมการเกษตรแบบแปลงใหญ่ (ยางพารา)

ชนิดสินค้า	จำนวน (แปลง)	เกษตรกร (ราย)	พื้นที่ (ไร่)
ไม่ยืนต้น (ยางพารา)	๔	๑๗๕	๒,๓๑๙

ที่มา : สนง.การยางแห่งประเทศไทยจังหวัดหนองบัวลำภู ข้อมูล ณ มกราคม ๒๕๖๙

ตารางที่ ๕๔ Young Smart Farmer ต้นแบบจังหวัดหนองบัวลำภู ปี ๒๕๖๕

อำเภอ	ชื่อ-สกุล	ที่อยู่	โทร	กิจกรรมเด่น
สุวรรณคูหา	นายกฤษณะ รอดามแห่	๔๒ ม. ๓ ต.นาดี	๐๘๗-๙๔๘.๕๒๒	ครูสอนกรีดยางพารา/เลี้ยงปลา

ที่มา : สนง.การยางแห่งประเทศไทยจังหวัดหนองบัวลำภู ข้อมูล ณ มกราคม ๒๕๖๙

ตารางที่ ๕๕ รายชื่อกลุ่มเกษตรกร/เกษตรกรที่รับการสนับสนุนโรงเรือนพลาสติกทรงแสง

ที่	ชื่อ - สกุล	ที่อยู่	มาตรฐานที่ได้รับ	การเป็นสมาชิกกลุ่ม/การมีส่วนร่วม ภาครัฐ
๑	นายอนิวัตรน พาน้อย	ต.เมืองใหม่ อ.ศรีบุญเรือง	มาตรฐาน Organic thailand	อินทรีย์/ศพก.เครือข่าย
๒	น.ส.ศิริอร แผลงสีคำ	ต.เมืองใหม่ อ.ศรีบุญเรือง	ระ ย ะ ป รั บ เ ป ลี ย น Organic thailand	อินทรีย์/YSF
๓	กลุ่มผู้ผลิตผักอินทรีย์หนองม่วง-ชมพูทอง	ต.เมืองใหม่ อ.ศรีบุญเรือง	มาตรฐาน GAP	ศพก.เครือข่าย/แปลงใหญ่ผัก
๔	กลุ่มผู้ผลิตผักอินทรีย์หนองม่วง-ชมพูทอง	ต.เมืองใหม่ อ.ศรีบุญเรือง	มาตรฐาน GAP	ศพก.เครือข่าย/แปลงใหญ่ผัก
๕	นางกัญหา ถาวะโร	ต.หนองแก อ.ศรีบุญเรือง	มาตรฐาน GAP	YSF ต้นแบบ/สมาชิกตลาดเกษตรกร
๖	นางสาวกาญจนา โคตรสุวรรณ	ต.ศรีบุญเรือง อ.ศรีบุญเรือง	มาตรฐาน GAP	YSF
๗	น.ส.สุนันทา อัดเสน	ต.หนองแก อ.ศรีบุญเรือง	มาตรฐาน GAP	YSF /สมาชิกตลาดเกษตรกร
๘	นางอารมณ คำคลี	ต.กุดสะเทียน อ.ศรีบุญเรือง	มาตรฐาน GAP	YSF/GAP
๙	นายอนวัตรนรัตนวงศ์	ต.หนองแก อ.ศรีบุญเรือง	มาตรฐาน GAP /อินทรีย์ PGS	เครือข่ายอินทรีย์ PGS /ศพก.เครือข่าย
๑๐	น.ส.อาภรณ์ คำภูเมือง	ต.เมืองใหม่ อ.ศรีบุญเรือง	มาตรฐาน GAP	YSF
๑๑	กลุ่มผู้ปลูกผักบ้านคลองเจริญ	ต.กุดสะเทียน อ.ศรีบุญเรือง	มาตรฐาน GAP	วิสาหกิจชุมชนผู้ปลูกผัก
๑๒	นางไพลิน ซื่อ	ต.หนองบัวใต้ อ.ศรีบุญเรือง	มาตรฐาน GAP	YSF/สมาชิก คค.๕ประสานสืบสานทฤษฎีใหม่
๑๓	นางนุชชาติ ดอนจันดา	ต.หนองแก อ.ศรีบุญเรือง	มาตรฐาน GAP	YSF /สมาชิกตลาดเกษตรกร
๑๔	น.ส.ญาตินันท์ บุรมย์	ต.หนองหัว อ.เมือง	มาตรฐาน Organic Thailand	อินทรีย์/YSF
๑๕	น.ส.โสภา ชัยศาสตร์	ต.หนองหัว อ.เมือง	มาตรฐาน GAP /อินทรีย์ PGS	อินทรีย์ PGS /YSF
๑๖	น.ส.โสภา ภูศรีฤทธิ์	ต.กุดจิก อ.เมือง	มาตรฐาน Organic Thailand	อินทรีย์/YSF
๑๗	นางสาวสมัย สุโพธิ์	ต.กุดจิก อ.เมืองฯ	มาตรฐาน GAP /อินทรีย์ PGS	เครือข่ายอินทรีย์ PGS /ศพก.เครือข่าย/ แปลงใหญ่ข้าว
๑๘	นางกองแพง พันธัก้า	ต.หนองหัว อ.เมือง	ระ ย ะ ป รั บ เ ป ลี ย น Organic Thailand	สมาชิกอินทรีย์/ ศพก.เครือข่าย / วสข.ผู้ปลูกผัก
๑๙	นางสาวค่างอง โสโท	ต.หนองหัว อ.เมือง	มาตรฐาน Organic Thailand	สมาชิกอินทรีย์/ ศพก.เครือข่าย / วสข.ผู้ปลูกผัก
๒๐	นางคำมวล รัตนแสง	ต.หนองหัว อ.เมือง	ระ ย ะ ป รั บ เ ป ลี ย น Organic Thailand	สมาชิกอินทรีย์/ ศพก.เครือข่าย / วสข.ผู้ปลูกผัก
๒๑	นางบัวลุนโสโท	ต.หนองหัว อ.เมือง	ระ ย ะ ป รั บ เ ป ลี ย น Organic Thailand	สมาชิกอินทรีย์/ ศพก.เครือข่าย / วสข.ผู้ปลูกผัก
๒๒	นางสะคร นาคศรี	ต.ป่าไม้งาม อ.เมือง	มาตรฐาน GAP	วิสาหกิจชุมชนผู้ปลูกผัก
๒๓	นางสำราญ บัวจรัส	ต.หนองกัยคุนย์ อ.เมือง	มาตรฐาน GAP	YSF/สมาชิกตลาดเกษตรกร
๒๔	นายสมเดช ศิริวงค์	ต.บ้านพร้าว อ.เมือง	มาตรฐาน GAP	ศพก.เครือข่าย
๒๕	กลุ่มผักอินทรีย์บ้านถ้ำกลองเพล	ต.โนนทัน อ.เมือง	มาตรฐาน GAP	วสข.ผู้ปลูกผัก
๒๖	นายชัยศักดิ์ ผิวม่วง (น.ส.ปรัชญาวรรณ สาระบัน)	ต.ด่านช้าง อ.นาแก (สวนเลมอนทรัพย์ารม)	มาตรฐาน Organic Thailand	อินทรีย์/YSF/ศพก.เครือข่าย/สหกรณ์ ส่งเสริมการตลาดผักผลไม้อินทรีย์
๒๗	นายชัยณรงค์ สุตพรหม	ต.นาแก อ.นาแก	ระ ย ะ ป รั บ เ ป ลี ย น Organic Thailand	อินทรีย์/อินทรีย์ PGS/เครือข่ายสหกรณ์ ส่งเสริมการตลาดผักผลไม้อินทรีย์
๒๘	นายวัชรพงษ์ คงหา	ต.โนนเมือง อ.นาแก	ระ ย ะ ป รั บ เ ป ลี ย น Organic Thailand	อินทรีย์/อินทรีย์ PGS/เครือข่ายสหกรณ์ ส่งเสริมการตลาดผักผลไม้อินทรีย์
๒๙	นางยุคน เทพศิริ	ต.ด่านช้าง อ.นาแก	มาตรฐาน GAP	อินทรีย์ PGS/เครือข่ายสหกรณ์ส่งเสริม การตลาดผักผลไม้อินทรีย์
๓๐	นายคำพันธ์ ปิงดา	ต.กุดแห่ อ.นาแก	มาตรฐาน GAP /อินทรีย์ PGS	อินทรีย์ PGS/เครือข่ายสหกรณ์ส่งเสริม การตลาดผักผลไม้อินทรีย์
๓๑	นางแดงไกล มะลิวงษ์	ต.โนนเมือง อ.นาแก	มาตรฐาน GAP	เครือข่ายสหกรณ์ส่งเสริมการตลาดผักผลไม้ อินทรีย์
๓๒	นางวรรณนิภา เย็นรักษา	ต.โนนเมือง อ.นาแก	มาตรฐาน GAP	เครือข่ายสหกรณ์ส่งเสริมการตลาดผักผลไม้ อินทรีย์
๓๓	กลุ่มเศรษฐกิจพอเพียงตามแนว	ต.ฝั่งแดง อ.นาแก	มาตรฐาน GAP	กลุ่มเศรษฐกิจพอเพียง/วสข.ผู้ปลูกผัก

ที่	ชื่อ - สกุล	ที่อยู่	มาตรฐานที่ได้รับ	การเป็นสมาชิกกลุ่ม/การมีส่วนร่วมภาครัฐ
	พระราชดำริบ้านวังเขียม			
๓๔	นายปรีชา วงศ์พิณ	ต.ด่านช้าง อ.นากลาง	มาตรฐาน GAP	YSF ต้นแบบ/ศูนย์เครือข่ายศูนย์บ่มเพาะเกษตรกรรุ่นใหม่
๓๕	น.ส.จตุพร แก้วกำ	ต.กุดแห่ อ.นากลาง	มาตรฐาน GAP/อินทรีย์ PGS	อินทรีย์ PGS/เครือข่ายสหกรณ์ส่งเสริมการตลาดผักผลไม้อินทรีย์
๓๖	นางสมาน วงศ์ไชยยา	ต.ด่านช้าง อ.นากลาง	มาตรฐาน GAP/อินทรีย์ PGS	อินทรีย์ PGS/เครือข่ายสหกรณ์ส่งเสริมการตลาดผักผลไม้อินทรีย์
๓๗	นายนวนศรี บุตรโคตร	ต.โนนเมือง อ.นากลาง	มาตรฐาน GAP/อินทรีย์ PGS	อินทรีย์ PGS/เครือข่ายสหกรณ์ส่งเสริมการตลาดผักผลไม้อินทรีย์
๓๘	นายจีระศักดิ์ พุดจีบ	ต.กุดดินจี่ อ.นากลาง	มาตรฐาน GAP	YSF /เครือข่ายสหกรณ์ส่งเสริมการตลาดผักผลไม้อินทรีย์
๓๙	นายธน มุลละ	ต.ด่านช้าง อ.นากลาง	มาตรฐาน Organic Thailand	อินทรีย์
๔๐	นายสุทธิพงษ์ กอนดอน	ต.เทพศิรี อ.นาวัง	มาตรฐาน GAP	YSF ต้นแบบ/เกษตรกรอินทรีย์/ศูนย์เครือข่ายศูนย์บ่มเพาะเกษตรกรรุ่นใหม่
๔๑	น.ส.จันทร์พิมพ์ กองคำ	ต.วังปลาป้อม อ.นาวัง	มาตรฐาน GAP	YSF
๔๒	นายวุฒิชัย แสงพิทักษ์	ต.นาเหล่าอ.นาวัง	(อยู่ระหว่างการตรวจรับรอง) ระยะปรับเปลี่ยน Organic Thailand	อินทรีย์/ศูนย์ปราชญ์ชาวบ้านกระทรวงเกษตรและสหกรณ์
๔๓	น.ส.พุล สะตะ	ต.วังทองอ.นาวัง	มาตรฐาน GAP	GAP/ศูนย์จัดการศัตรูพืชชุมชน/YSF
๔๔	นายพิทักษ์ ดวงพรมยาว	ต.นาดีอ.สุวรรณคูหา	มาตรฐาน GAP	YSF ต้นแบบ
๔๕	นายสุบิน ยอดประทุม	ต.บ้านโคก อ.สุวรรณคูหา	ระยะปรับเปลี่ยน Organic Thailand/อินทรีย์ PGS	อินทรีย์ PGS /ศพก.เครือข่าย
๔๖	กลุ่มผู้ปลูกผักบ้านบึงบก	ต.โคกม่วง อ.โนนสัง	มาตรฐาน GAP	วิสาหกิจชุมชนผู้ปลูกผัก
๔๗	กลุ่มเศรษฐกิจพอเพียงโคกป่ากุง	ต.หนองเรือ อ.โนนสัง	มาตรฐาน GAP	กลุ่มหมู่บ้านเศรษฐกิจพอเพียง
๔๘	นายสิงทอง นาชัย	ต.หนองเรือ อ.โนนสัง	มาตรฐาน GAP	ศพก.เครือข่าย/ศดปช.

เงื่อนไขพิจารณา

1. มีการทำการเกษตรอย่างต่อเนื่อง โดยเฉพาะพืชผักหรือเกษตรผสมผสาน
2. เป็นผู้ที่ได้รับรองมาตรฐานเกษตรอินทรีย์ Organic Thailand หรือระยะปรับเปลี่ยน Organic Thailand หรืออยู่ระหว่างขอการรับรองมาตรฐานเกษตรอินทรีย์ หรือมาตรฐานเกษตรอินทรีย์อื่นๆ หรือมาตรฐาน GAP จากกรมวิชาการเกษตร กระทรวงเกษตรและสหกรณ์
3. สามารถเป็นต้นแบบ เป็นวิทยากร ถ่ายทอดความรู้ให้แก่บุคคลทั่วไปได้

๓. รายงานสถานการณ์ภัยพิบัติจังหวัดหนองบัวลำภู

๓.๑ พื้นที่เสี่ยง (ล่อแหลมและเปราะบาง)

สถานการณ์น้ำท่วมในจังหวัดหนองบัวลำภูเกือบทุกปี ส่วนใหญ่เกิดขึ้นบริเวณพื้นที่ริมลำพะเนียง ช่วงอำเภอเมืองหนองบัวลำภูจนถึงอ่างเก็บน้ำเขื่อนอุบลรัตน์

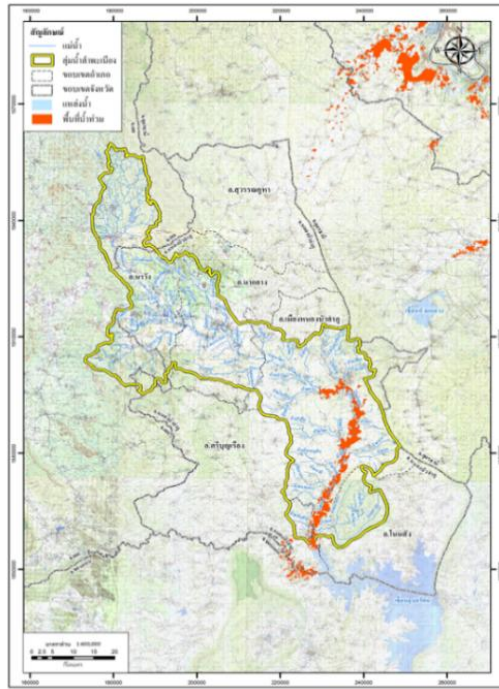

แผนที่แสดงพื้นที่น้ำท่วมบริเวณที่ราบลุ่มริมฝั่งลำพะเนียง

ปัญหาน้ำท่วมในกลุ่มน้ำลำพะเนียงในอดีตเกิดจากหลายสาเหตุ ทั้งจากสภาพภูมิประเทศของพื้นที่ลุ่มน้ำ การเปลี่ยนแปลงของพื้นที่ลุ่มน้ำที่เกิดจากน้ำมือมนุษย์ ในปัจจุบันมักเกิดจากการเปลี่ยนแปลงสภาพภูมิอากาศทำให้ปริมาณฝนตกใน ๑ วัน หรือ ๓-๕ วันสะสมมีปริมาณมากผิดปกติ และระดับน้ำของเขื่อนอุบลรัตน์ สูงเกินระดับเก็บกักแล้ว คณะกรรมการลุ่มน้ำชื่อนุญาตให้ระบายน้ำได้ในปริมาณน้อย เพราะเกรงว่าจะกระทบกับท้ายน้ำพองที่ไหลลงแม่น้ำชี โดยเฉลี่ยจะมีน้ำท่วมรุนแรงประมาณทุก ๕-๑๐ ปี ระยะเวลาที่น้ำท่วมส่วนใหญ่จะอยู่ยาวนาน ๓ - ๗ วัน มีถนนที่ตัดผ่านพื้นที่ราบลุ่มน้ำจำนวนมาก และมีฝายในลำพะเนียงมากกว่า ๓๐ แห่ง ทำให้การระบายน้ำในที่ราบลุ่มน้ำและในลำน้ำช้าลง จึงทำให้น้ำท่วมบ่อยขึ้นและนานขึ้น ในช่วงประมาณ ๑๕ กิโลเมตร สุดท้ายก่อนถึงอ่างเก็บน้ำเขื่อนอุบลรัตน์เป็นบริเวณที่ได้รับอิทธิพลจากระดับน้ำในเขื่อนอุบลรัตน์

พื้นที่เสี่ยงอุทกภัยส่วนใหญ่เป็นพื้นที่เดิม ๆ ที่เคยท่วม ได้แก่ พื้นที่ชุมชนที่ตั้งอยู่ริมน้ำสองฝั่งลำพะเนียง มีจำนวนทั้งสิ้น ๑๑ ชุมชนของ อำเภอเมืองหนองบัวลำภู ได้แก่ บ้านวังหมื่น บ้านหนองแขง บ้านวังน้ำขาว บ้านธาตุหาญเทาว์ บ้านขาม บ้านโคกกุง บ้านหิน บ้านซ้องโป้ บ้านพร้าว บ้านนามะเฟือง และเทศบาลเมืองหนองบัวลำภู

โดยสถิติสถานการณ์อุทกภัยที่เกิดในจังหวัดหนองบัวลำภูเกิดขึ้นเมื่อ ปี ๒๕๔๕ ปี ๒๕๕๔ ปี ๒๕๕๕ และปี ๒๕๖๕ ได้แก่ ๑) น้ำท่วมในพื้นที่เขตเทศบาลเมืองหนองบัวลำภู และ ๒) พื้นที่สองฝั่งลำพะเนียง

๑) น้ำท่วมเขตเทศบาลเมืองหนองบัวลำภู สาเหตุ มี ๒ ประเด็นหลัก

ประเด็นที่ ๑

เขตเทศบาลเมืองหนองบัวลำภูตั้งอยู่บนฝั่งซ้ายของลำพะเนียง ซึ่งมีพื้นที่เป็นที่ราบลุ่มเชิงเขา โดยเฉพาะบริเวณด้านทิศใต้ของเขตเทศบาลจะเป็นบริเวณที่ต่ำกว่าบริเวณอื่นเป็นจุดรวมของน้ำจากลำห้วยจำนวน ๔ สาย คือห้วยลึก ห้วยใหญ่ ห้วยโก ห้วยเชียงไหลมาจากเทือกเขาภูพานน้อยซึ่งอยู่ด้านทิศเหนือ และทิศตะวันออก ผ่าน

เขตเทศบาลลงลำพะเนียง หากปริมาณน้ำในลำพะเนียงมีระดับสูง น้ำจากลำห้วยทั้ง ๔ สายจะระบายน้ำลงลำพะเนียงได้ไม่ทัน จุดนี้จะเป็นบริเวณที่เกิดน้ำท่วมขังมากที่สุด

ประเด็นที่ ๒

ลุ่มน้ำห้วยพะเนียง มีต้นน้ำอยู่ที่อำเภอนาดวง จังหวัดเลย ไหลผ่านจังหวัดหนองบัวลำภูจากทางทิศเหนือผ่านอำเภอต่าง ๆ คือ อ.นาหวัง อ.นาแก อ.เมืองหนองบัวลำภู เขตเทศบาลเมืองหนองบัวลำภู และ อ.โนนสัง ไหลลงสู่เขื่อนอุบลรัตน์ มีความยาวประมาณ ๒๕๗.๘ กม. มีพื้นที่ลุ่มน้ำทั้งสิ้นประมาณ ๑,๘๔๗ ตารางกิโลเมตร บริเวณที่ตั้งของเมืองหนองบัวลำภูรองรับพื้นที่ลุ่มน้ำลำพะเนียงประมาณ ๑,๒๐๐ ตารางกิโลเมตร ไม่รวมพื้นที่ลุ่มน้ำห้วยเหล่ายาง และห้วยใหญ่ จึงมีอิทธิพลทำให้น้ำท่วมเมืองหนองบัวลำภูโดยเฉพาะตอนใต้ของเมืองที่ลำพะเนียงไหลผ่าน มีช่วงความยาวประมาณ ๒๐ กม. ประกอบกับสภาพลำห้วยตื้นเขินและคดเคี้ยวมาก มีสิ่งกีดขวางซึ่งเกิดขึ้นตามธรรมชาติจำนวนมากทำให้น้ำไหลผ่านไม่สะดวกและทวนน้ำให้สูงขึ้นท่วมพื้นที่สองฝั่งลำพะเนียงเป็นบริเวณกว้าง ประมาณ ๕๐๐ เมตร และมีอิทธิพลทำให้น้ำในลำห้วยสาขาต่างๆ ที่ไหลผ่านตัวเมืองหนองบัวลำภู ไม่สามารถไหลได้สะดวกและรวดเร็วเป็นสาเหตุให้น้ำท่วมขังบริเวณตัวเมือง

(๒) น้ำท่วมพื้นที่สองฝั่งลำพะเนียง สาเหตุการเกิดอุทกภัยพื้นที่สองฝั่งลำพะเนียง

๑. เกิดจากปริมาณน้ำฝนที่ตกหนักภายในลุ่มน้ำ โดยเฉพาะในลุ่มน้ำตอนบนซึ่งมีลักษณะลาดชันมาก ได้แก่ ต้นน้ำห้วยลินควาย ห้วยเตือ ห้วยมะนาว ห้วยอาฮิน จะทำให้เกิดปริมาณน้ำหลากลงสู่พื้นที่ตอนล่างตามลำพะเนียงและไหลบ่าท่วมพื้นที่ราบตอนล่างของลุ่มน้ำ

๒. สภาพพื้นที่ทางตอนล่างของลุ่มน้ำบริเวณตำบลบ้านขาม อำเภอเมืองหนองบัวลำภู มีลักษณะเป็นที่ราบลุ่มซึ่งมีระดับพื้นที่ดินใกล้เคียงกับตลิ่งลำน้ำ เมื่อน้ำไหลล้นตลิ่งจะเกิดสภาพน้ำท่วมเอ่อล้นทั้งสองข้าง

๓. สภาพลำพะเนียงบางช่วงโดยเฉพาะตอนล่างของลุ่มน้ำมีสภาพตื้นเขินมีตะกอนทรายทำให้ประสิทธิภาพการระบายน้ำลดน้อยลง

๔. ในพื้นที่ลุ่มน้ำตอนบนและตอนล่างไม่มีการก่อสร้างอ่างเก็บน้ำขนาดใหญ่เพื่อกักเก็บน้ำที่มากเกินไปในช่วงฤดูฝน

๕. ปริมาณน้ำฝนที่ตกหนักทำให้เกิดน้ำท่าไหลลงอ่างเก็บน้ำเขื่อนอุบลรัตน์ ระดับน้ำในเขื่อนสูงขึ้นทำให้การระบายน้ำจากลำพะเนียงลงเขื่อนอุบลรัตน์ได้น้อย และทำให้เกิดน้ำล้นตลิ่งในเขตที่ลุ่มได้

จากการวิเคราะห์ข้อมูลด้วยระบบสารสนเทศภูมิศาสตร์โดยใช้วิธีการถ่วงน้ำหนักจากปัจจัยต่างๆ ของกรมพัฒนาที่ดิน คาดการณ์พื้นที่เกษตรที่มีโอกาสเกิดน้ำท่วมในพื้นที่ทำการเกษตร ปี ๒๕๖๗ พบว่าในพื้นที่จังหวัดหนองบัวลำภูทั้งจังหวัด ๖ อำเภอ ๕๓ ตำบล ครอบคลุมในพื้นที่ ๒๗,๗๒๖ ไร่

๓.๒ คาดการณ์พื้นที่ที่มีโอกาสเกิดน้ำท่วมในพื้นที่เกษตร

ข้อมูลของกรมพัฒนาที่ดิน โดยกองนโยบายและแผนการใช้ที่ดิน คาดการณ์พื้นที่ที่มีโอกาสเกิดน้ำท่วมในพื้นที่ทำการเกษตร ปี ๒๕๖๘ พบว่าจังหวัดหนองบัวลำภูมีพื้นที่เสี่ยงระดับปานกลาง จำนวน ๕ อำเภอ ๒๕ ตำบล ครอบคลุมในพื้นที่ ๘,๐๒๕ ไร่

๓.๓ การเตรียมความพร้อมในการช่วยเหลือเกษตรกรผู้ประสบภัยธรรมชาติ

๑) ประชาสัมพันธ์แจ้งเตือนภัยพิบัติให้เกษตรกรทราบ ผ่านสื่อต่างๆ อาทิ เพจ เว็บไซต์ สถานีวิทยุ กลุ่มไลน์ในพื้นที่

๒) ขอความร่วมมือหน่วยงานที่เกี่ยวข้องเร่งรัดให้ดำเนินงานในแต่ละขั้นตอนด้วยความรวดเร็ว และพิจารณาให้มีการประกาศเขตการให้ความช่วยเหลือ และการประชุม ก.ช.ภ.อ./ก.ช.ภ.จ. เพื่อให้สามารถดำเนินการให้ความช่วยเหลือตามระเบียบได้รวดเร็วยิ่งขึ้น

๓) ลงพื้นที่ติดตามสถานการณ์ และรายงานให้ผู้บังคับบัญชา/ผู้บริหาร ระดับจังหวัด และกระทรวงเกษตรและสหกรณ์ทราบ ในช่วงเกิดภัยจนกว่าจะเข้าสู่สภาวะปกติ

๓.๔ รายงานความเสียหายและการช่วยเหลือเกษตรกรผู้ประสบภัย

จากเหตุอุทกภัย อันเนื่องมาจากพายุ “หนองฟ้า” และพายุ “บัวลอย” ทำให้เกิดฝนตกหนักถึงหนักมากตั้งแต่วันที่ ๓๑ สิงหาคม - กันยายน ๒๕๖๘ ในเขตพื้นที่อำเภอเมืองหนองบัวลำภู ศรีบุญเรือง นาหวัง นากลาง สุวรรณคูหา และโนนสัง ทำให้พื้นที่และทรัพย์สินทางการเกษตรได้รับผลกระทบ จังหวัดหนองบัวลำภูได้ประกาศเขตการให้ความช่วยเหลือผู้ประสบภัยพิบัติกรณีฉุกเฉิน (อุทกภัย) แล้ว จำนวน ๖ อำเภอ ๔๓ ตำบล ๓๕๐ หมู่บ้าน สำหรับการช่วยเหลือเกษตรกรผู้ประสบภัยได้มีการดำเนินการตามขั้นตอน ในส่วนของอำเภอได้จัดประชุมคณะกรรมการให้ความช่วยเหลือผู้ประสบภัยพิบัติอำเภอ (ก.ช.ภ.อ.) ทุกอำเภอแล้ว และคณะกรรมการให้ความช่วยเหลือผู้ประสบภัยพิบัติจังหวัด (ก.ช.ภ.จ.) เมื่อวันที่ ๑๒ พฤศจิกายน พ.ศ. ๒๕๖๘ มีมติให้การช่วยเหลือเกษตรกรผู้ประสบภัยกรณีฉุกเฉิน (อุทกภัย) ตามระเบียบกระทรวงการคลังว่าด้วยเงินทดรองราชการเพื่อช่วยเหลือผู้ประสบภัยพิบัติกรณีฉุกเฉิน พ.ศ. ๒๕๖๘ โดยเบิกจ่ายจากวงเงินทดรองราชการฯ ในส่วนสำนักงานป้องกันและบรรเทาสาธารณภัยจังหวัด (ในอำนาจผู้ว่าราชการจังหวัด) จำแนก ดังนี้

ด้านพืช

เกษตรกรได้รับความเสียหายและขอรับการช่วยเหลือ ๖ อำเภอ ๓๒ ตำบล เกษตรกร ๒,๑๘๐ ราย พื้นที่เสียหายจำนวน ๑๕,๗๖๓.๕๐ ไร่ วงเงิน ๒๒,๒๓๕,๐๑๔ บาท การช่วยเหลือจำแนกรายอำเภอ ดังนี้

๑. อำเภอนากลาง เสียหาย ๒ ตำบล ๓ หมู่บ้าน เกษตรกร ๓ ราย พื้นที่เสียหายเป็นข้าว ๑๗ ไร่ วงเงินช่วยเหลือ ๒๒,๗๘๐ บาท ให้ความช่วยเหลือตามมติ ก.ช.ภ.อ. เมื่อวันที่ ๑๒ ตุลาคม พ.ศ. ๒๕๖๘ โดยใช้งบประมาณส่วนท้องถิ่น ให้ความช่วยเหลือแล้ว

๒. อำเภอนาวัง เสียหาย ๒ ตำบล ๓ หมู่บ้าน เกษตรกร ๑๐ ราย พื้นที่เสียหายเป็นข้าว ๒๔.๕๐ ไร่ วงเงินช่วยเหลือ ๓๒,๘๓๐ บาท ให้ความช่วยเหลือตามมติ ก.ช.ภ.อ. เมื่อวันที่ ๑๙ กันยายน พ.ศ. ๒๕๖๘ โดยใช้งบประมาณจากวงเงินทดรองราชการฯ ในส่วนอำเภอ ให้ความช่วยเหลือแล้ว

๓. อำเภอเมืองหนองบัวลำภู เสียหาย ๑๓ ตำบล ๖๒ หมู่บ้าน เกษตรกร ๑,๒๙๒ ครัวเรือน เป็นพื้นที่นาข้าวเสียหาย ๙,๖๔๖.๒๕ ไร่ พืชไร่/พืชผัก ๖๓๖ ไร่ ไม้ผลไม้ยืนต้น ๑๖.๒๕ ไร่ รวมพื้นที่เสียหาย ๑๐,๒๙๘.๕๐ ไร่ วงเงินช่วยเหลือ ๑๔,๒๕๑,๐๓๕ บาท การประชุม กช.ภ.จ. เมื่อวันที่ ๑๒ พฤศจิกายน ๒๕๖๗ มีมติอนุมัติในการช่วยเหลือเกษตรกรผู้ประสบอุทกภัยด้านการเกษตร โดยใช้งบประมาณจากวงเงินทดรองราชการฯ ในส่วนจังหวัด ปัจจุบันอยู่ในขั้นตอนขออนุมัติเงินยืม เพื่อนำส่งเช็คเงินสดให้ ธนาคารเพื่อการเกษตรและสหกรณ์การเกษตร (ธ.ก.ส.) โอนให้เกษตรกรต่อไป คาดว่าจะจ่ายเงินช่วยเหลือได้ภายในต้นเดือนมกราคม ๒๕๖๙

๔. อำเภอสุวรรณคูหา เสียหาย ๔ ตำบล ๑๖ หมู่บ้าน เกษตรกรรวม ๒๑๙ ครัวเรือน เป็นพื้นที่นาข้าวเสียหาย ๑,๐๒๒ ไร่ พืชไร่/พืชผัก ๕๘ ไร่ รวมพื้นที่เสียหาย ๑,๐๘๐ ไร่ วงเงินช่วยเหลือ ๑,๔๘๔,๓๒๐.๐๐ บาท การประชุม กช.ภ.จ. เมื่อวันที่ ๑๒ พฤศจิกายน ๒๕๖๗ มีมติอนุมัติในการช่วยเหลือเกษตรกรผู้ประสบอุทกภัยด้านการเกษตรโดยใช้งบประมาณจากวงเงินทดรองราชการฯ ในส่วนจังหวัด ปัจจุบันอยู่ในขั้นตอนขออนุมัติเงินยืม เพื่อนำส่งเช็คเงินสดให้ ธนาคารเพื่อการเกษตรและสหกรณ์การเกษตร (ธ.ก.ส.) โอนให้เกษตรกรต่อไป คาดว่าจะจ่ายเงินช่วยเหลือได้ภายในต้นเดือนมกราคม ๒๕๖๙

๕. อำเภอโนนสัง เสียหาย ๖ ตำบล ๑๙ หมู่บ้าน เกษตรกร ๑๓๗ ครัวเรือน เป็นพื้นที่นาข้าวเสียหาย ๗๐๑.๕๐ ไร่ พืชไร่/พืชผัก ๗๔ ไร่ รวมพื้นที่เสียหาย ๗๗๕.๕๐ ไร่ วงเงินช่วยเหลือ ๑,๑๓๙,๐๓๐ บาท การประชุม กช.ภ.จ. เมื่อวันที่ ๑๒ พฤศจิกายน ๒๕๖๗ มีมติอนุมัติในการช่วยเหลือเกษตรกรผู้ประสบอุทกภัยด้านการเกษตรโดยใช้งบประมาณจากวงเงินทดรองราชการฯ ในส่วนจังหวัด ปัจจุบันอยู่ในขั้นตอนขออนุมัติ

เงินยืม เพื่อนำส่งเช็คเงินสดให้ ธนาคารเพื่อการเกษตรและสหกรณ์การเกษตร (ธ.ก.ส.) โอนให้เกษตรกรต่อไป คาดว่าจะจ่ายเงินช่วยเหลือได้ภายในต้นเดือนมกราคม ๒๕๖๙

๖. อำเภอศรีบุญเรือง เสียหาย ๕ ตำบล ๓๒ หมู่บ้าน เกษตรกร ๕๕๖ ครัวเรือน เป็นพื้นที่นาข้าวเสียหาย ๓,๑๗๓ ไร่ พีชไร่/พีชผัก ๕๒๒.๒๕ ไร่ ไม้ผลไม่มีต้นและอื่นๆ ไร่ รวมพื้นที่เสียหาย ๓,๖๙๘.๒๕ ไร่ วงเงินช่วยเหลือ ๕,๓๐๕,๐๑๙ บาท การประชุม กข.ภจ. เมื่อวันที่ ๑๒ พฤศจิกายน ๒๕๖๗ มีมติอนุมัติในการช่วยเหลือเกษตรกรผู้ประสบอุทกภัยด้านการเกษตร โดยใช้งบประมาณจากวงเงินทอรองราชการฯ ในส่วนจังหวัด ปัจจุบันอยู่ในขั้นตอนขออนุมัติเงินยืม เพื่อนำส่งเช็คเงินสดให้ ธนาคารเพื่อการเกษตรและสหกรณ์การเกษตร (ธ.ก.ส.) โอนให้เกษตรกรต่อไป คาดว่าจะจ่ายเงินช่วยเหลือได้ภายในต้นเดือนมกราคม ๒๕๖๙

ข้อมูลเกษตรกรผู้ประสบภัยพิบัติ (ด้านพืช)									
อำเภอ	จำนวนเกษตรกรราย	พื้นที่เกษตรกรที่ได้รับผลกระทบด้านการเกษตร (ไร่)				ดินโคลนทับถมไร่	วงเงินช่วยเหลือ (บาท)	หมายเหตุ	
		ข้าวน้ำที่ไร่	พีชไร่/พีชผักพื้นที่ไร่	ไม้ผลไม่มีต้นและอื่นๆจำนวนไร่	รวมพื้นที่ไร่				
เมืองหนองบัวลำภู	๑,๒๙๒	๙,๖๕๑.๒๕	๖๙๔.๕๐	๑๗.๐๐	๑๐,๓๖๒.๗๕	๐.๐๐	๑๔,๒๕๑,๐๓๕.๐๐	มติที่ประชุม ก.ข.ภ.อ. แล้ว เมื่อวันที่ ๒๒ ต.ค. ๖๘	
นาแก	๓	๑๗.๐๐	๐.๐๐	๐.๐๐	๑๗.๐๐	๐.๐๐	๒๒,๗๘๐.๐๐	มติที่ประชุม ก.ข.ภ.อ. แล้ว เมื่อวันที่ ๒๑ ต.ค. ๖๘	
โนนสัง	๑๐๖	๕๐๗.๐๐	๗๔.๐๐	๐.๐๐	๕๘๑.๐๐	๐.๐๐	๑,๑๓๙,๐๓๐.๐๐	มติที่ประชุม ก.ข.ภ.อ. แล้ว เมื่อวันที่ ๓๐ ต.ค. ๖๘	
ศรีบุญเรือง	๕๕๒	๓,๑๗๓.๐๐	๕๒๒.๒๕	๓.๐๐	๓,๖๙๘.๒๕	๑.๐๐	๕,๓๐๕,๐๑๙.๐๐	มติที่ประชุม ก.ข.ภ.อ. แล้ว เมื่อวันที่ ๒๒ ต.ค. ๖๘	
สุวรรณคูหา	๒๑๙	๑,๐๒๒.๐๐	๕๘.๐๐	๐.๐๐	๑,๐๘๐.๐๐	๐.๐๐	๑,๔๘๔,๓๒๐.๐๐	มติที่ประชุม ก.ข.ภ.อ. แล้ว เมื่อวันที่ ๑๕ ต.ค. ๖๘	
นาหว้า	๑๐	๒๔.๕๐	๐.๐๐	๐.๐๐	๒๔.๕๐	๐.๐๐	๓๒,๘๓๐.๐๐	มติที่ประชุม ก.ข.ภ.อ. แล้ว เมื่อวันที่ ๑๙ ก.ย. ๖๘	
รวม	๒,๑๘๐	๑๔,๓๙๕.๗๕	๑,๓๗๘.๗๕	๒๐.๐๐	๑๕,๗๙๔.๕๐		๒๒,๒๓๕,๐๑๔.๐๐	มติ ก.ข.ภ.จ. วันที่ ๑๒ พ.ย. ๖๘	

ด้านประมง

เกษตรกรได้รับผลกระทบและมีความเสียหาย ขอรับการช่วยเหลือ ๔ อำเภอ ๑๗ ตำบล ๓๑ หมู่บ้าน เกษตรกร ๑๙๘ ราย พื้นที่เสียหายจำนวน ๑๑๓.๐๕ ไร่ (ช่วยเหลือไร่ละ ๔,๖๘๒ บาท รายละไม่เกิน ๕ ไร่) วงเงินช่วยเหลือ ๕๒๙,๓๐๐.๑๐ บาท อยู่ในขั้นตอนการเบิกจ่าย

ลำดับ	อำเภอ	ตำบล	หมู่ (จำนวน)	เกษตรกร (ราย)	การช่วยเหลือ (ปลาและสัตว์น้ำที่เลี้ยงบ่อ ดิน นาข้าว/ร่องสวน ไร่)	วงเงินช่วยเหลือ (บาท)
๑	เมือง	๕ ตำบล	๖ หมู่บ้าน	๖	๗.๓๐	๓๔,๑๗๘.๖๐
๒	ศรีบุญเรือง	๔ ตำบล	๗ หมู่บ้าน	๑๒	๑๑.๐๖	๕๑,๗๘๒.๙๒
๓	โนนสัง	๔ ตำบล	๕ หมู่บ้าน	๘	๑๒.๒๕	๕๗,๓๕๔.๕๐
๔	สุวรรณคูหา	๔ ตำบล	๑๓ หมู่บ้าน	๑๗๒	๘๒.๔๔	๓๘๕,๙๘๔.๐๘
		๑๗ ตำบล	๓๑	๑๙๘	๑๑๓.๐๕	๕๒๙,๓๐๐.๑๐

ด้านปศุสัตว์ ได้รับผลกระทบแต่ไม่มีความเสียหายสิ้นเชิง

๔. ปัญหา/ข้อเรียกร้องที่เกิดขึ้นในจังหวัด/แนวทางแก้ไข (ใคร ได้รับผลกระทบ/เดือดร้อนอย่างไร เมื่อใด มีข้อเสนอให้รัฐแก้ไขปัญหาอย่างไร ได้ปฏิบัติการไปแล้วอย่างไร ผลเป็นอย่างไร มีข้อเสนอการแก้ไขปัญหาให้หมดสิ้นไปอย่างไร)

๔.๑ ปัญหาหนี้สิน

การดำเนินงานกองทุนหมุนเวียนเพื่อการกู้ยืมแก่เกษตรกรและผู้ยากจน จังหวัดหนองบัวลำภู ได้รับอนุมัติเงินกู้ ๑๕๐ ราย จำนวนที่ดินที่ได้รับการช่วยเหลือ ๒,๔๗๒ ไร่ ๒ งาน ๑.๕ ตารางวา จำนวนเงินที่ได้รับอนุมัติ ๔๓,๖๔๐,๖๗๖ บาท ปัจจุบันมีลูกหนี้จำนวน ๓๓ ราย วงเงินกู้ที่ได้รับการช่วยเหลือ ๑๙,๔๒๔,๑๑๙ บาท (ข้อมูล ณ ๓๐ พฤศจิกายน ๒๕๖๘)

ปีงบประมาณ พ.ศ.๒๕๖๘ กองทุนหมุนเวียนเพื่อการกู้ยืมแก่เกษตรกรและผู้ยากจน ได้อนุมัติเงินกู้ยืมเพื่อไถ่ถอนที่ดินคืนจากการที่เกษตรกรที่มีภูมิลำเนาในจังหวัดหนองบัวลำภูที่ได้นำเอกสารสิทธิ์ที่ดินไปเป็นหลักทรัพย์ค้ำประกันตามสัญญากู้ยืม จำนวน ขายฝาก และการซื้อที่ดินคืน จำนวน ๑ ราย ไถ่ถอนที่ดินคืนจำนวน ๖๐ ไร่ ๓ งาน ๔๕ ตารางวา วงเงินกู้ยืมที่ให้การช่วยเหลือ จำนวน ๑,๓๐๐,๐๐๐ บาท

ข้อมูล วันที่ ๑๒ ธันวาคม ๒๕๖๘

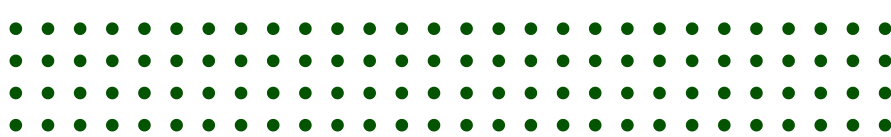
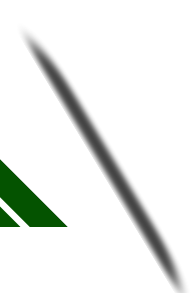

รวบรวมโดย สำนักงานเกษตรและสหกรณ์จังหวัดหนองบัวลำภู
สำนักงานปลัดกระทรวงเกษตรและสหกรณ์