

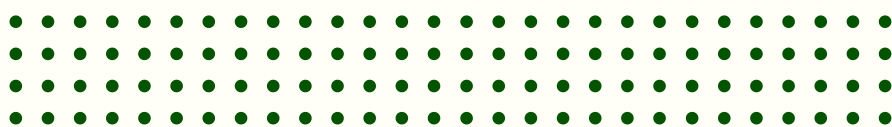

# ข้อมูลพื้นฐานด้านการเกษตร จังหวัดหนองบัวลำภู

ประจำเดือน มิถุนายน 2569



รวบรวมโดย สำนักงานเกษตรและสหกรณ์จังหวัดหนองบัวลำภู  
สำนักงานปลัดกระทรวงเกษตรและสหกรณ์

# ข้อมูลพื้นฐานด้านการเกษตรและสหกรณ์ของจังหวัดหนองบัวลำภู

จังหวัดหนองบัวลำภู มีพื้นที่ทั้งหมด ประมาณ 2.4 ล้านไร่ แบ่งการปกครองออกเป็น 6 อำเภอ 59 ตำบล 688 หมู่บ้าน 1 อบจ. 1 เทศบาลเมือง 33 ชุมชน เทศบาลตำบล 23 ตำบล อบต. 43 อบต. ประชากรทั้งหมด 504,379 คน ครั้วเรือนทั้งหมด 155,766 ครั้วเรือน **เนื้อที่ใช้ประโยชน์ทางการเกษตร 1.55 ล้านไร่ (64.51% ของพื้นที่ทั้งหมด)** ครั้วเรือนภาคเกษตร 73,129 ครั้วเรือน แรงงานภาคเกษตร 121,907 คน พื้นที่ได้รับประโยชน์จากโครงการชลประทานทั้งสิ้น 114,719 ไร่ (7.37%) ไร่ พื้นที่ สปก. 1,182,958 ไร่ จัดสรร 955,172 ไร่ (อยู่นอกเขตพื้นที่ชลประทานทั้งหมด)



## เนื้อที่ใช้ประโยชน์ทางการเกษตร

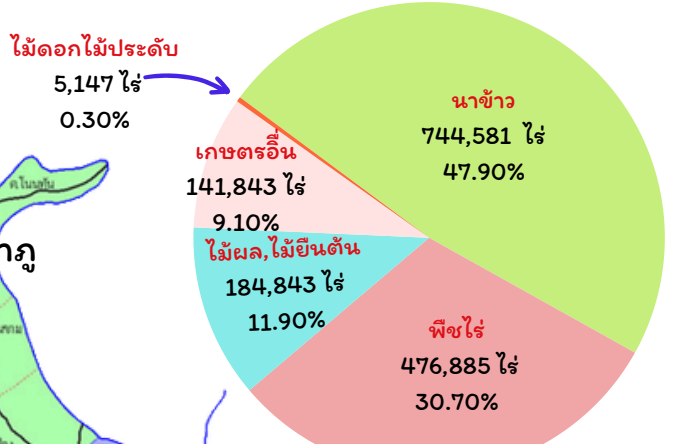

## แหล่งน้ำภาคการเกษตร

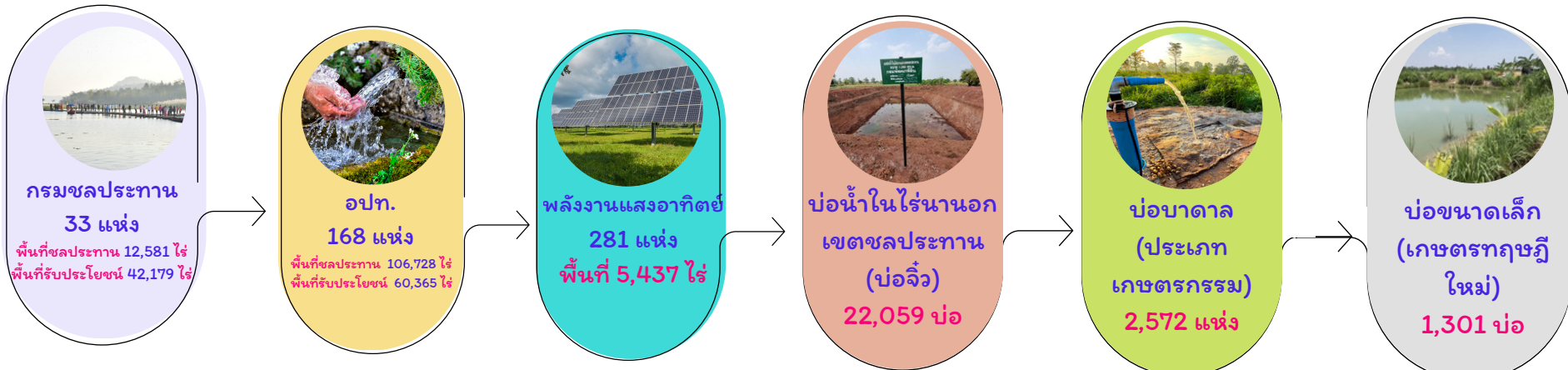

## ผลการประเมินศักยภาพกลุ่มวิสาหกิจชุมชน

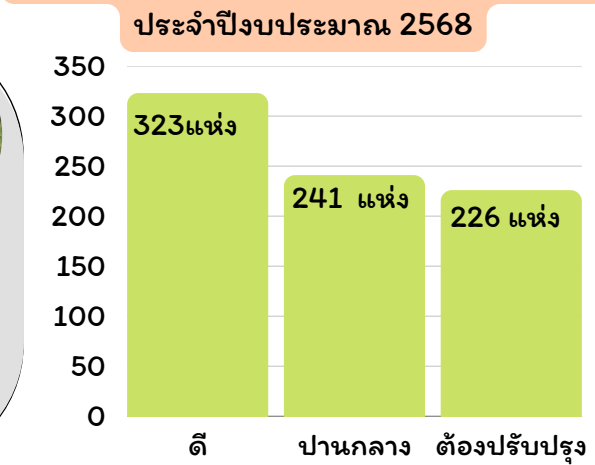

## ผลิตภัณฑ์มวลรวมจังหวัด GDP

	2563	2564	2565	2566	2567
Gpp ภาคเกษตร	5,835	6,351	6,957	7,656	8,661
GPP Per Capita (บาท/คน/ปี)	59,538	64,435	68,993	69,008	74,390
GPP	28,243	30,444	32,463	32,332	34,700

เศรษฐกิจจังหวัดหนองบัวลำภู ปี 2567 พิจารณาจากผลิตภัณฑ์มวลรวม GDP มูลค่าเพิ่ม ณ ราคาประจำปี มีมูลค่า 34,700 ล้านบาท มีมูลค่ารายได้เฉลี่ยต่อหัวต่อปี อยู่ที่ 74,390 บาท เป็นอันดับที่ 66 ของประเทศ (สาขาเกษตรกรรมมูลค่า 8,661 ล้านบาท เป็นอันดับ 2 ของผลิตภัณฑ์มวลรวมของจังหวัด)

## ข้อมูลด้านพืช

ชนิด	จำนวนครั้วเรือน	เนื้อที่เพาะปลูก (ไร่)	เนื้อที่เก็บเกี่ยว (ไร่)	ผลผลิตเฉลี่ย (กก./ไร่)	ราคาเฉลี่ย (บาท/กก.)	มูลค่า (ล้านบาท)
อ้อยโรงงาน	25,242	255,747.78	94,331	9,119.57	11.19	9,626.29
ยางพารา	8,035	131,894	85,537	194.33	36.53	607.22
ข้าวนาปี	59,215	578,843	566,296.48	385.21	14.09	3,073.49
มันสำปะหลัง	10,435	36,880	36,755	3,465.57	1.81	230.55

## ผลการจัดระดับชั้นกลุ่มเกษตรกร

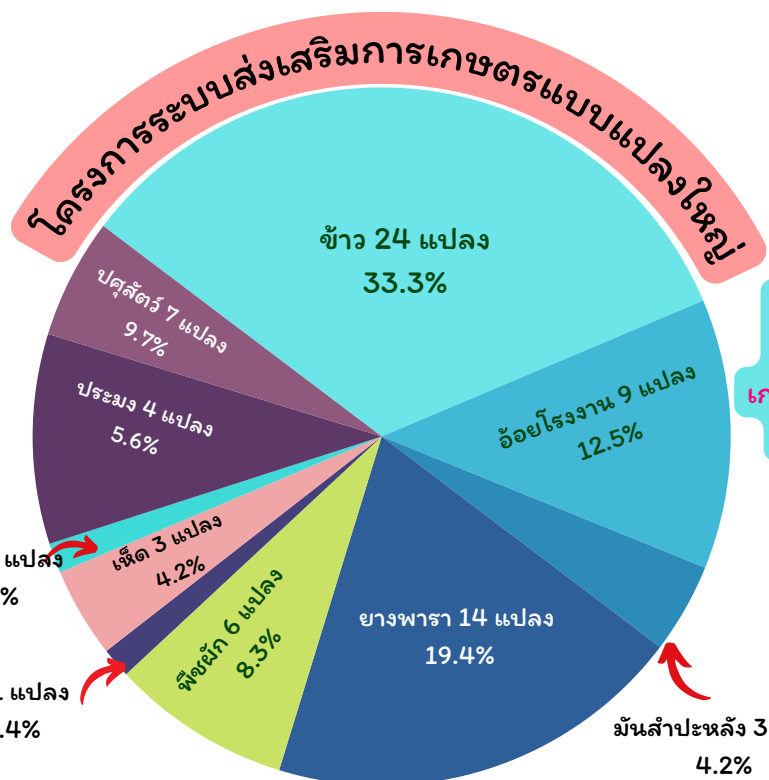
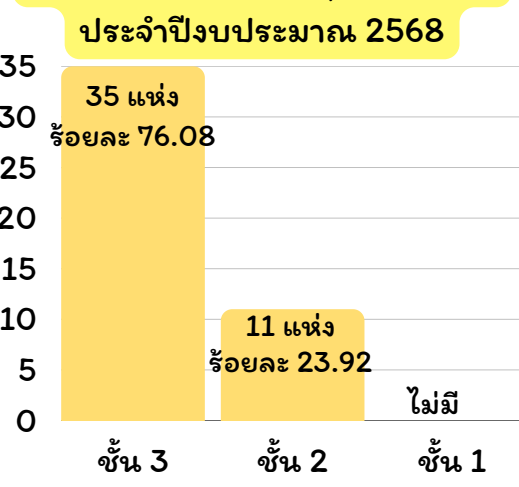

แปลงใหญ่ทั้งสิ้น จำนวน 73 แปลง เกษตรกร 3,996 ราย พื้นที่ 36,900 ไร่

## ข้อมูลด้านปศุสัตว์

ชนิด	จำนวนสัตว์ (ตัว)	ผลผลิต	ราคาเฉลี่ย (บาท/กก.)	มูลค่า (ล้านบาท)
โคนม	1,785	4,076,640 กก./ปี	21.60	88.12
สุกร	95,665	167,809 ตัว	62	10.40
โคเนื้อ	18,652	9,919 ตัว	75	0.74
กระบือ	21,179	3,121 ตัว	84	0.26

## ข้อมูลด้านประมง

ชนิด	จำนวนเกษตรกร (ราย)	ผลผลิตรวม (กก.)	ราคาเฉลี่ย (บาท/กก.)	มูลค่า (ล้านบาท)
ปลานิล	5,690	551,390	65.69	36.22
ปลาทะเลน้ำจืด	1,612	150,580	57.08	8.60
ปลาดุก	808	97,790	66.92	6.54
สัตว์น้ำอื่น ๆ	259	55,030	86.15	4.74

## ผลการจัดระดับชั้นสหกรณ์การเกษตร



\* สหกรณ์การเกษตร จำนวน 46 แห่ง สหกรณ์ประมง 1 แห่ง \*\*ไม่นำมาจัดชั้น 2 แห่ง (

**การใช้ประโยชน์ที่ดิน**

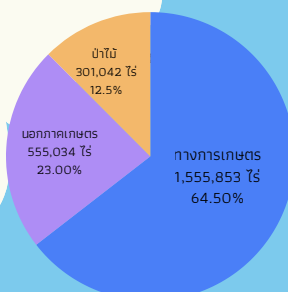

**เนื้อที่การใช้ประโยชน์ทางการเกษตร**

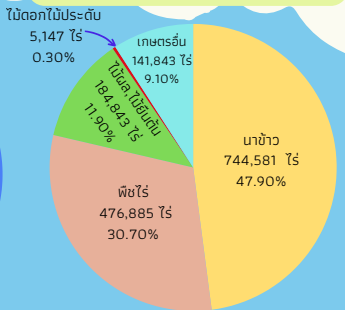

**ข้อมูลด้านพืช**

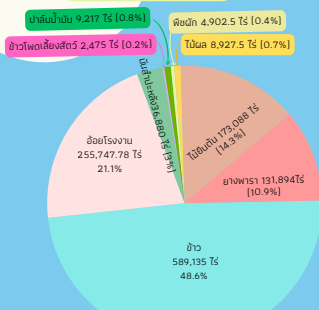

**ข้อมูลด้านปศุสัตว์**

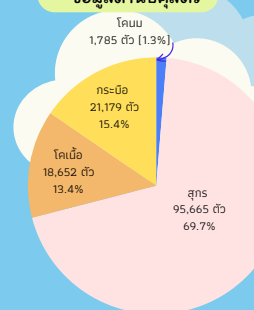

**ข้อมูลด้านประมง**

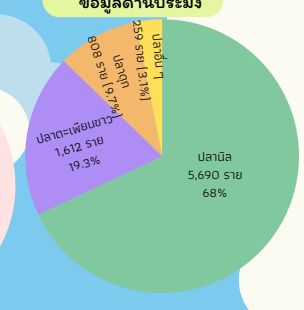

**สินค้าเด่น/GI**

- ผ้าซิดสลับหมี่หนองบัวลำภู** หรือ NongBuaLamPhu Khid Salab Mee Silk หรือ Pha Khid Salab Mee Nong Bua Lam Phu หมายถึง ผ้าผืน ผ้าถุงหรือผ้าซิ่น ผ้าพันคอ ผ้าคลุมไหล่ ผ้าสไบ หรือผลิตภัณฑ์สิ่งทอที่ผลิตจากผ้าซิดสลับหมี่หนองบัวลำภู เป็นผ้าไหมซิดสลับหมี่ ผ้าฝ้ายซิดสลับหมี่ ผ้าซิดสลับหมี่แกมฝ้าย ผลิตจากผ้าไหม ผ้าฝ้าย หรือผ้าฝ้ายแกมไหมผสมกัน โดยเป็นเส้นใยธรรมชาติ หรือเส้นใยประดิษฐ์ ลวดลายผ้าเกิดจากกระบวนการทอสองลักษณะในผืนเดียวกัน ด้วยกรรมวิธีที่เป็นภูมิปัญญาท้องถิ่นของชาวหนองบัวลำภู ได้แก่ การทอซิดผสมกับลายมัดหมี่ และกันด้วยเส้นผ่าทอสลับกันเป็นช่วงๆ ตลอดทั้งผืน ผลิตครอบคลุมพื้นที่จังหวัดหนองบัวลำภู
- ผลิตภัณฑ์คล้าศรีบุญเรือง** หรือ Si Bun Rueang Product of Kla หรือ Phalitphan Kla Si Bun Rueang หมายถึง เส้นคล้า หรือผลิตภัณฑ์ที่แปรรูปจากเส้นคล้า ผ่านการสานขึ้นรูปด้วยมือ ให้เกิดลวดลายต่าง ๆ ประกอบกับวัสดุอื่น ๆ ตามภูมิปัญญาท้องถิ่น ซึ่งผลิตและแปรรูปในเขตพื้นที่อำเภอศรีบุญเรือง จังหวัดหนองบัวลำภู
- ข้าวเหนียวหอมหนองบัวลำภู** (อยู่ระหว่างดำเนินการ)

**แหล่งน้ำภาคการเกษตร**

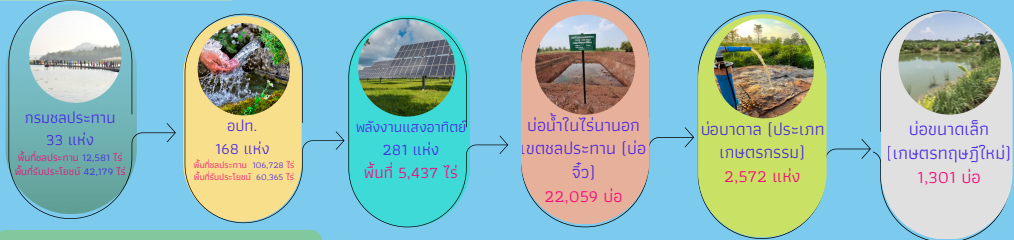

**ผลิตภัณฑ์มวลรวมจังหวัด GPP**

ข้อมูล GPP	2563	2564	2565	2566	2567
Gpp ภาคเกษตร	5,835	6,351	6,957	7,656	8,661
GPP Per Capita (บาท/คน/ปี)	59,538	64,435	68,993	69,008	74,390
GPP	28,243	30,444	32,463	32,332	34,700

เศรษฐกิจจังหวัดหนองบัวลำภู ปี 2567 พิจารณาจากผลิตภัณฑ์มวลรวม GPP มูลค่าเพิ่มขึ้น ราคาประจำปี มีมูลค่า 34,700 ล้านบาท มีมูลค่ารายได้เฉลี่ยต่อหัวต่อปี อยู่ที่ 74,390 บาท เป็นอันดับที่ 66 ของประเทศ (สาขาเกษตรกรรมมูลค่า 8,661 ล้านบาท เป็นอันดับ 2 ของผลิตภัณฑ์มวลรวมของจังหวัด)



**ประสิทธิภาพการผลิตสินค้าเกษตร**

ข้าวเหนียว (กบ.6)

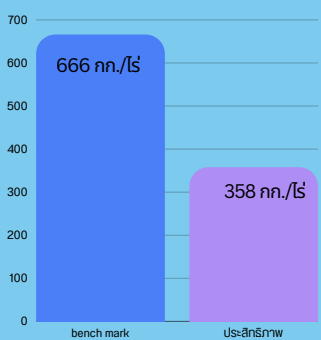

อ้อยโรงงาน (จนทน3)

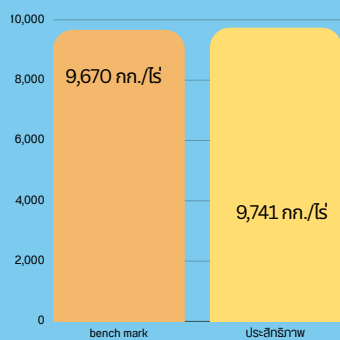

มันสำปะหลัง(เกษตรศาสตร์50)

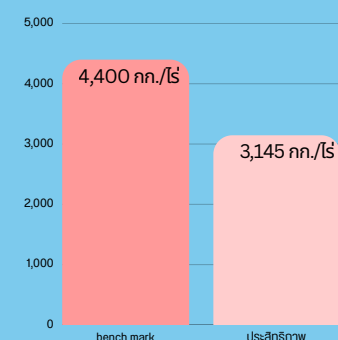

ยางพารา(RRLM600)

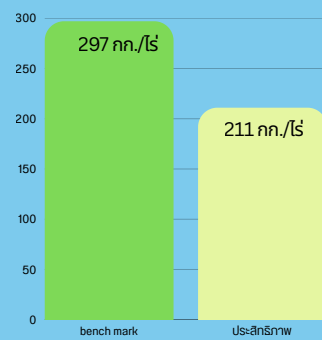

**ปริมาณสินค้าเกษตรที่ได้รับรองมาตรฐานสินค้าเกษตร**

**ข้อมูลการรับรอง GAP ด้านพืช**

ชนิดสินค้า	จำนวน (ราย/แปลง)	พื้นที่ (ไร่)
1.ข้าว	214	1,867.00
2.พืชอาหาร	448	1,250.46
3.หม่อนไหม	15	54.20
4.ประมง (สัตว์น้ำจืด)	24	22.00
รวม	7436	
5.ปศุสัตว์	71	465.00
รวม	172	3,658.66

**ข้อมูลการรับรองมาตรฐานเกษตรอินทรีย์**

ชนิดสินค้า	จำนวน (ราย/แปลง)	พื้นที่ (ไร่)
1.ข้าว	42	314.00
2.พืชอาหารได้รับการรับรองโรงงานแปรรูป (โรง)	18	78.51
3.ประมง (สัตว์น้ำจืด)	125	303.25
รวม	185	695.76

**การรับรองแบบมีส่วนร่วม PGS**

การรับรองแบบมีส่วนร่วม PGS (ส.ป.ก.) ข้าว พืชผัก สมุนไพร จำนวน 87 ราย พื้นที่ 279.89 ไร่

**ปี 2569 งบประมาณเพื่อการพัฒนาการเกษตร**

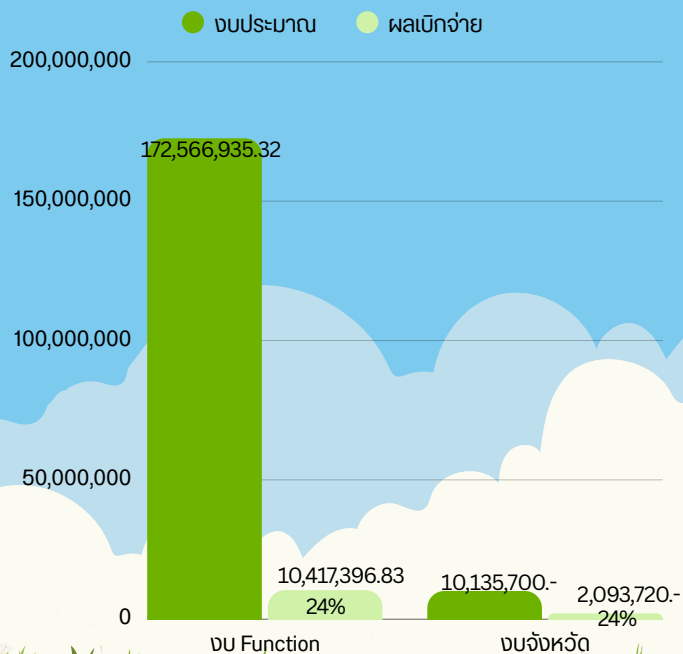

## ข้อมูลทั่วไปและข้อมูลด้านการเกษตรที่สำคัญของจังหวัดหนองบัวลำภู

### ๑. ข้อมูลทั่วไปของจังหวัดหนองบัวลำภู

#### ๑.๑ ข้อมูลด้านกายภาพของจังหวัดหนองบัวลำภู

##### ๑.๑.๑ ลักษณะทางภูมิศาสตร์

๑) ที่ตั้ง ขนาดพื้นที่จังหวัดหนองบัวลำภู ตั้งอยู่ระหว่างเส้นรุ้งที่ ๑๗ องศาเหนือ และเส้นแวงที่ ๑๐๒ องศาตะวันออก อยู่ทางทิศตะวันออกเฉียงเหนือของประเทศไทย ห่างจากกรุงเทพมหานครตามทางหลวงแผ่นดินหมายเลข ๒๑๐ (กรุงเทพฯ - นครราชสีมา - ขอนแก่น - อุดรธานี - หนองบัวลำภู) เป็นระยะทางประมาณ ๖๐๘ กิโลเมตร โดยห่างจากจังหวัดอุดรธานี - หนองบัวลำภู ตามเส้นทางหลวงหมายเลข ๒๑๐ (อุดรธานี - เลย) ประมาณ ๔๖ กิโลเมตร หรือตามทางหลวงแผ่นดินหมายเลข ๒๒๘ (กรุงเทพฯ - สีคิ้ว - ชัยภูมิ - ชุมแพ - ศรีบุญเรือง - หนองบัวลำภู) ประมาณ ๕๑๘ กิโลเมตร มีขนาดพื้นที่ รวมทั้งจังหวัด ๓,๘๕๙.๑ ตารางกิโลเมตร หรือประมาณ ๒,๔๑๑,๙๓๗.๕ ไร่ คิดเป็นร้อยละ ๒.๒๗ ของภาคตะวันออกเฉียงเหนือ และร้อยละ ๐.๗๕ ของประเทศ (พื้นที่ประเทศ ๕๑๓,๐๒๙ ตารางกิโลเมตร หรือ ๓๒๐,๖๙๖,๘๙๘,๑๒๕ ไร่)



ภาพที่ ๑ อาณาเขตจังหวัดหนองบัวลำภู

#### ๒) อาณาเขต

ทิศเหนือ	ติดต่อกับอำเภอน้ำโสม อำเภอบ้านฝื่อ จังหวัดอุดรธานี
ทิศตะวันออก	ติดต่อกับอำเภอบ้านฝื่อ อำเภอกุดจับอำเภอหนองวัวซอ จังหวัดอุดรธานี
ทิศใต้	ติดต่อกับอำเภอสีชมพู อำเภอหนองนาคำ จังหวัดขอนแก่น
ทิศตะวันตก	ติดต่อกับอำเภอภูกระดึง อำเภอวังสะพุง อำเภอผาขาว อำเภอเอราวัณ จังหวัดเลย

๓) สภาพพื้นที่ (ที่มา : สถานีพัฒนาที่ดิน ข้อมูล : ณ เดือนเมษายน ๒๕๖๗)

ลักษณะภูมิประเทศของหนองบัวลำภูส่วนใหญ่จะเป็นแอ่งที่ราบมีภูเขาล้อมรอบ เทือกเขาที่สำคัญ คือเทือกเขาภูพานอยู่ทางทิศตะวันออกของจังหวัดหนองบัวลำภูโดยทอดแนวยาวมาจากริมฝั่งแม่น้ำโขงตอนเหนือของอำเภอสังขม จังหวัดหนองคายผ่านเข้ามาเขตอำเภอน้ำโสม จังหวัดอุดรธานีและเข้าสู่เขตอำเภอสุวรรณคูหาจังหวัดหนองบัวลำภู และเข้าไปเขตอำเภอกระนวน จังหวัดขอนแก่นผ่านไปกาฬสินธุ์ สกลนคร และจังหวัดนครพนม

จังหวัดหนองบัวลำภูมีพื้นที่โดยทั่วไปเป็นที่ราบสูงบางส่วนเป็นพื้นที่ลูกคลื่นลอนตื้นถึงลอนลึก มีความสูงจากระดับน้ำทะเลปานกลางประมาณ ๒๐๐ เมตรทางตอนบนของจังหวัดจะเป็นพื้นที่ภูเขาสูงแล้วลาดไปทางทิศใต้และทิศตะวันออกพื้นที่ส่วนใหญ่เป็นดินปนทรายและลูกรังไม่สามารถเก็บน้ำหรืออุ้มน้ำในฤดูแล้งได้

๔) ลักษณะดิน (ที่มา : สถานีพัฒนาที่ดิน)

ดินส่วนใหญ่ในจังหวัดหนองบัวลำภู ดินชั้นบนเป็นดินร่วนปนทรายหน้าดินค่อนข้างตื้น ชั้นล่างยังคงเป็นดินเหนียว ดินลูกรัง มีการระบายน้ำค่อนข้างเร็วส่วนใหญ่อยู่ในเขตอำเภอศรีบุญเรือง อำเภอโนนสังและอำเภอเมือง ส่วนดินเหนียวปนทรายชั้นล่างเป็นดินลูกรังอยู่ในเขตอำเภอสุวรรณคูหา

- กลุ่มดินที่เหมาะสมแก่การทำนา จะอยู่ตอนกลางและตอนล่างของจังหวัดบริเวณ อำเภอเมืองหนองบัวลำภู อำเภอโนนสัง อำเภอศรีบุญเรืองบางส่วน

- กลุ่มดินที่เหมาะสมสำหรับการปลูกพืชไร่ที่ทนทานต่อความแห้งแล้ง ส่วนใหญ่กระจายอยู่บริเวณตอนกลางและตอนล่างของจังหวัด ในเขตอำเภอเมืองหนองบัวลำภู อำเภอศรีบุญเรือง อำเภอโนนสัง และมีบางส่วนอยู่ทางเหนือของอำเภอสุวรรณคูหา

- กลุ่มดินที่เหมาะสมสำหรับการปลูกพืชเศรษฐกิจ ไม้ผล จะอยู่ทางตะวันตกของจังหวัดในอำเภอนากลาง อำเภอศรีบุญเรือง

- กลุ่มดินซึ่งเหมาะสำหรับการเพาะปลูกป่าไม้โตเร็ว เพื่อการใช้สอยและปลูกป่าธรรมชาติ จะอยู่ทางตะวันตกของจังหวัด บริเวณอำเภอสุวรรณคูหา อำเภอนากลาง อำเภอศรีบุญเรือง บางส่วน ของอำเภอโนนสังและริมสุดด้านตะวันออกของอำเภอสุวรรณคูหา อำเภอเมืองหนองบัวลำภู อำเภอโนนสัง

- กลุ่มดินที่เหมาะสมสำหรับเป็นทุ่งหญ้าเลี้ยงสัตว์ ส่วนใหญ่จะกระจายอยู่ในอำเภอนากลาง อำเภอเมืองหนองบัวลำภู อำเภอศรีบุญเรือง บางส่วนของอำเภอโนนสัง อำเภอสุวรรณคูหา



# แผนที่กลุ่มชุดดิน จ.หนองบัวลำภู

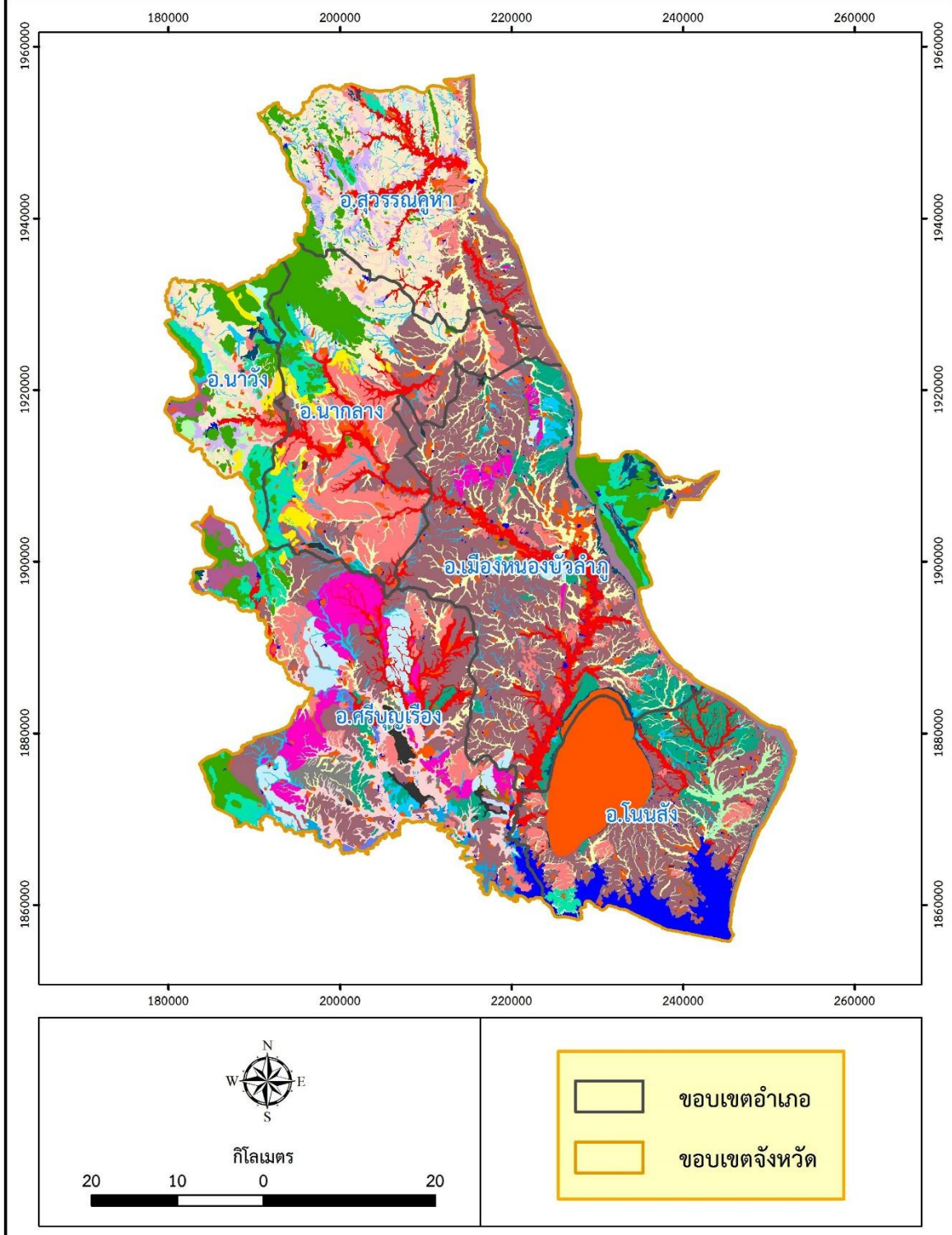

ภาพที่ ๒ แผนที่กลุ่มชุดดินจังหวัดหนองบัวลำภู



# แผนที่การใช้ประโยชน์ที่ดิน จ.หนองบัวลำภู

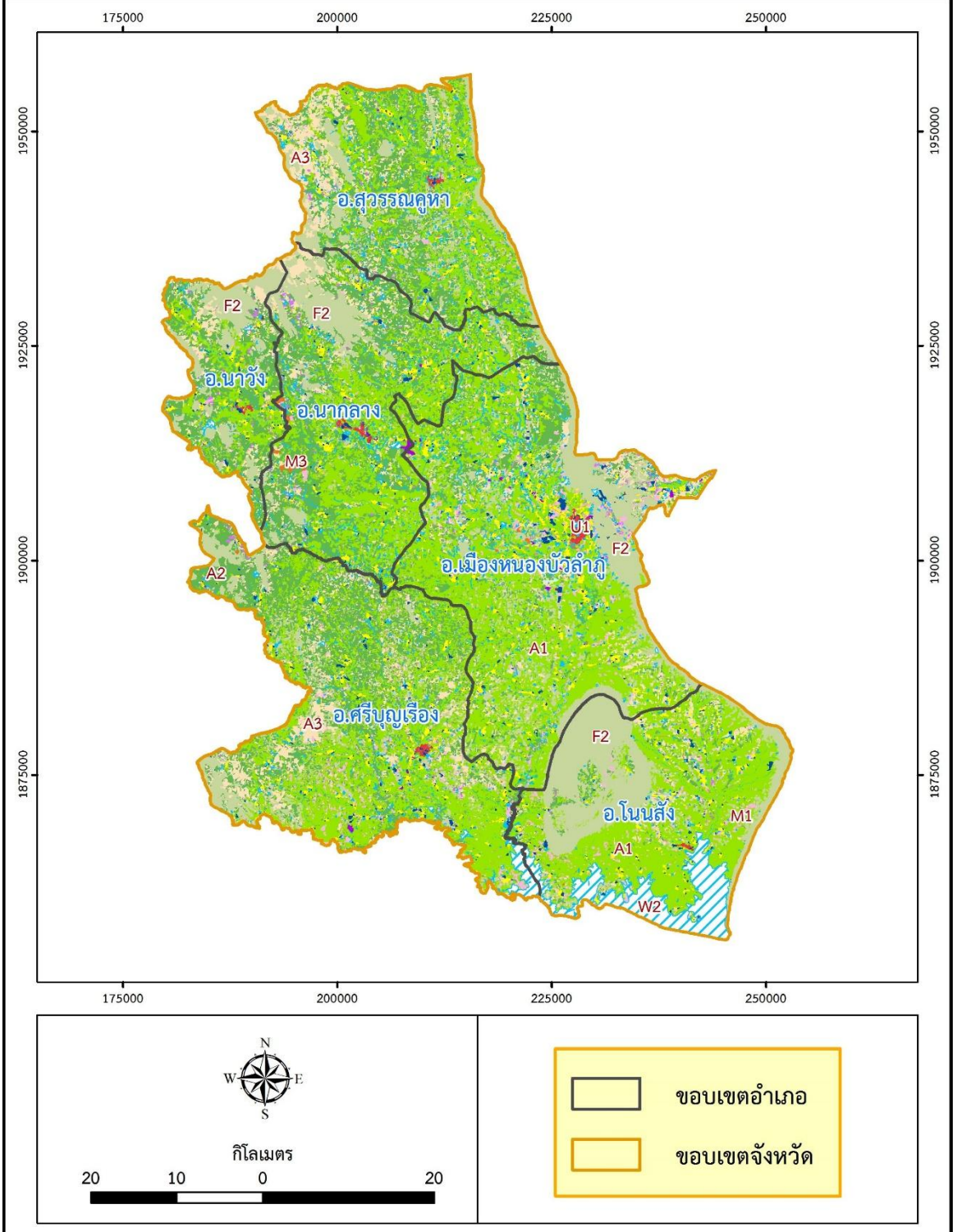

ภาพที่ ๓ แผนที่การใช้ประโยชน์ที่ดินจังหวัดหนองบัวลำภู



# แผนที่ดินปัญหา จ.หนองบัวลำภู

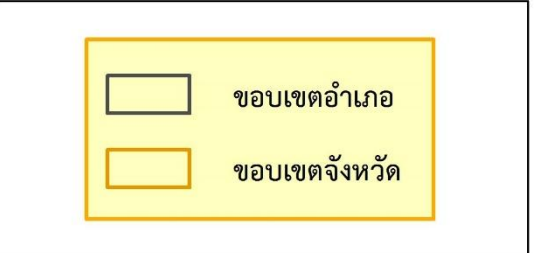
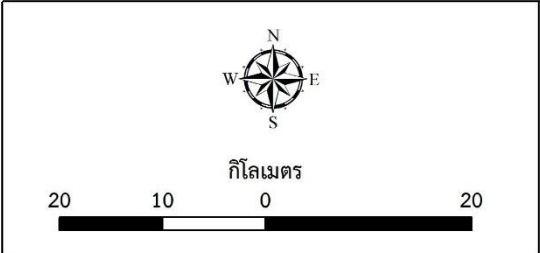
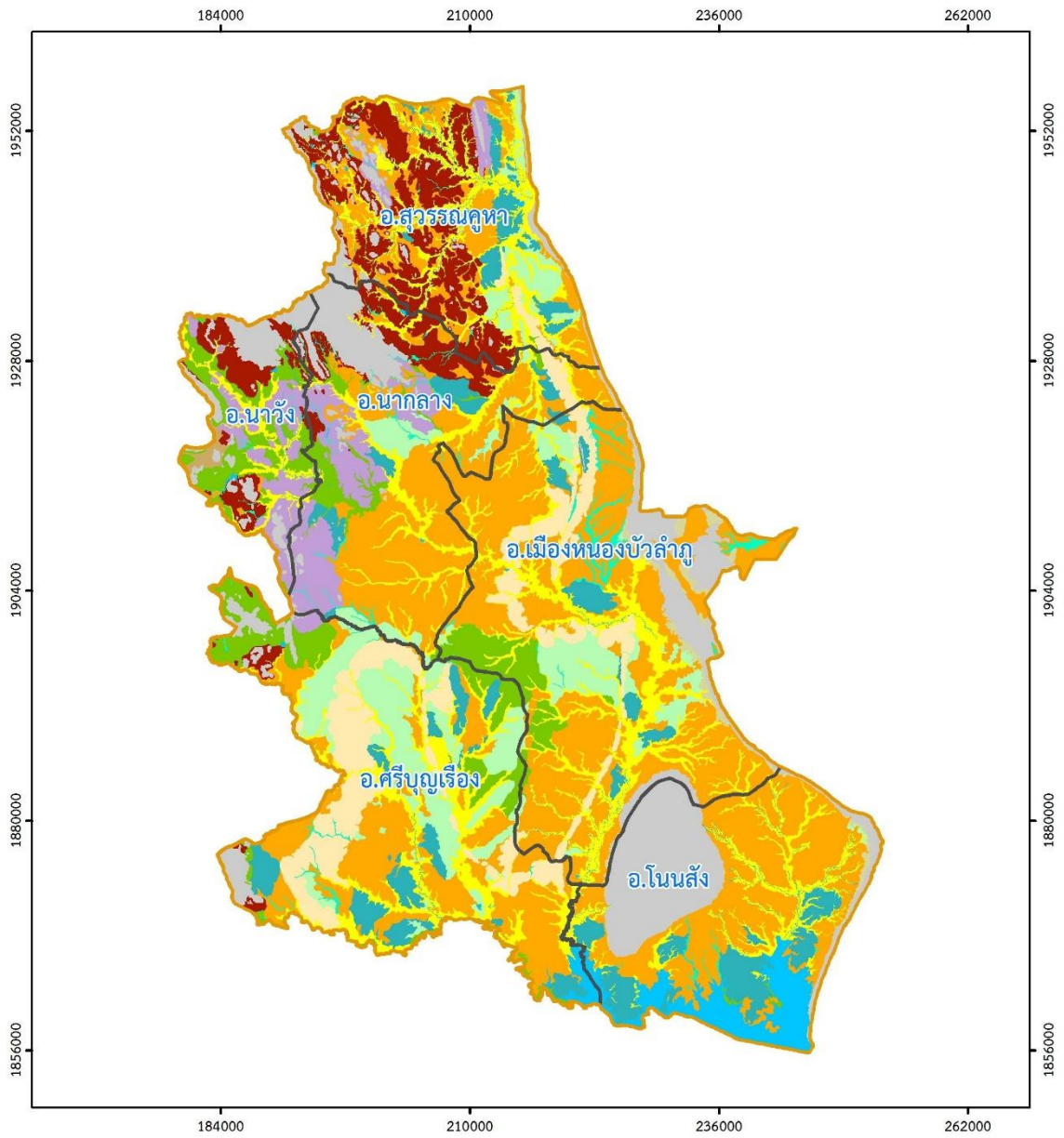

ภาพที่ ๔ แผนที่ดินปัญหาจังหวัดหนองบัวลำภู

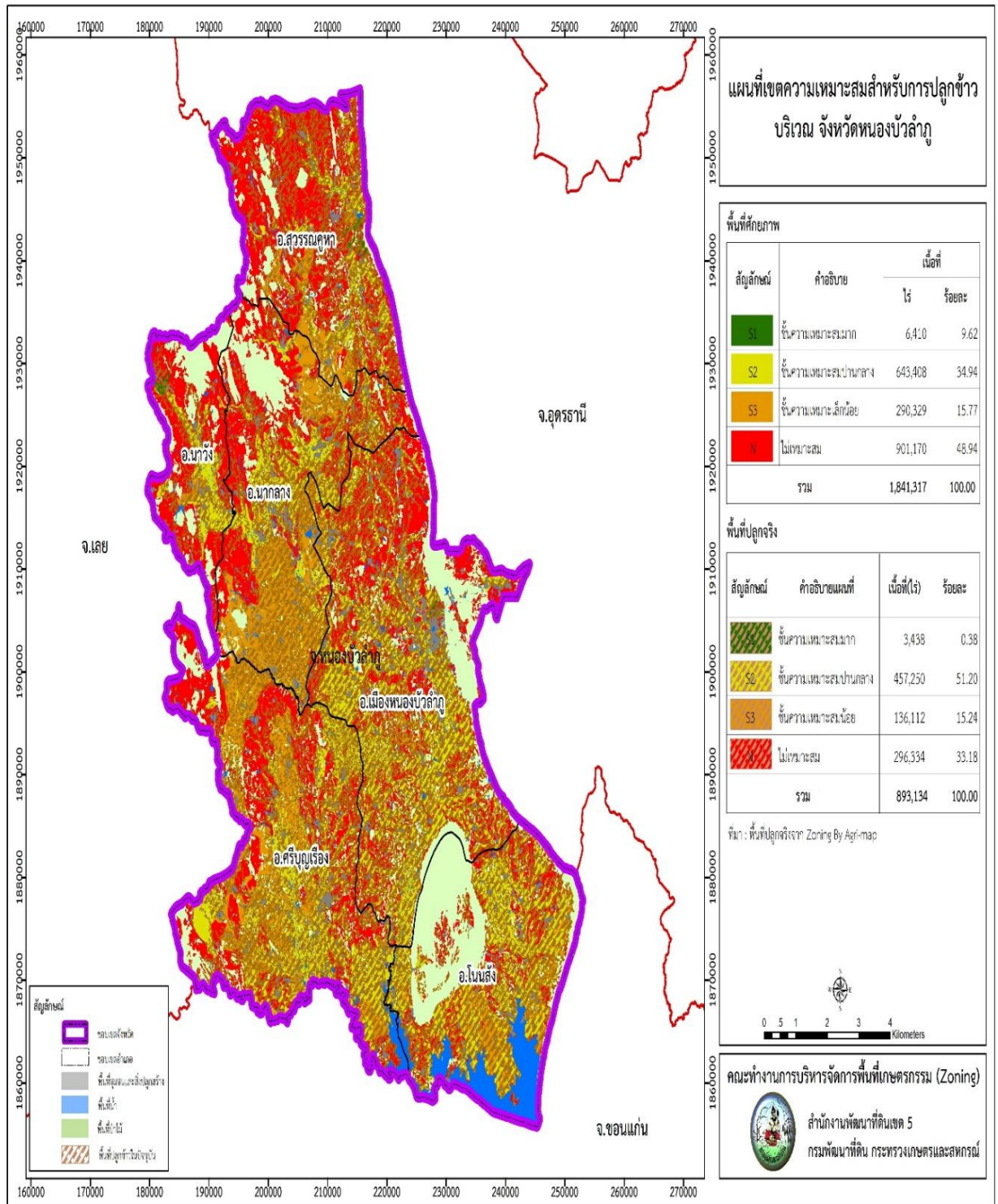

ภาพที่ ๕ แผนที่เขตความเหมาะสมสำหรับการปลูกข้าว บริเวณจังหวัดหนองบัวลำภู

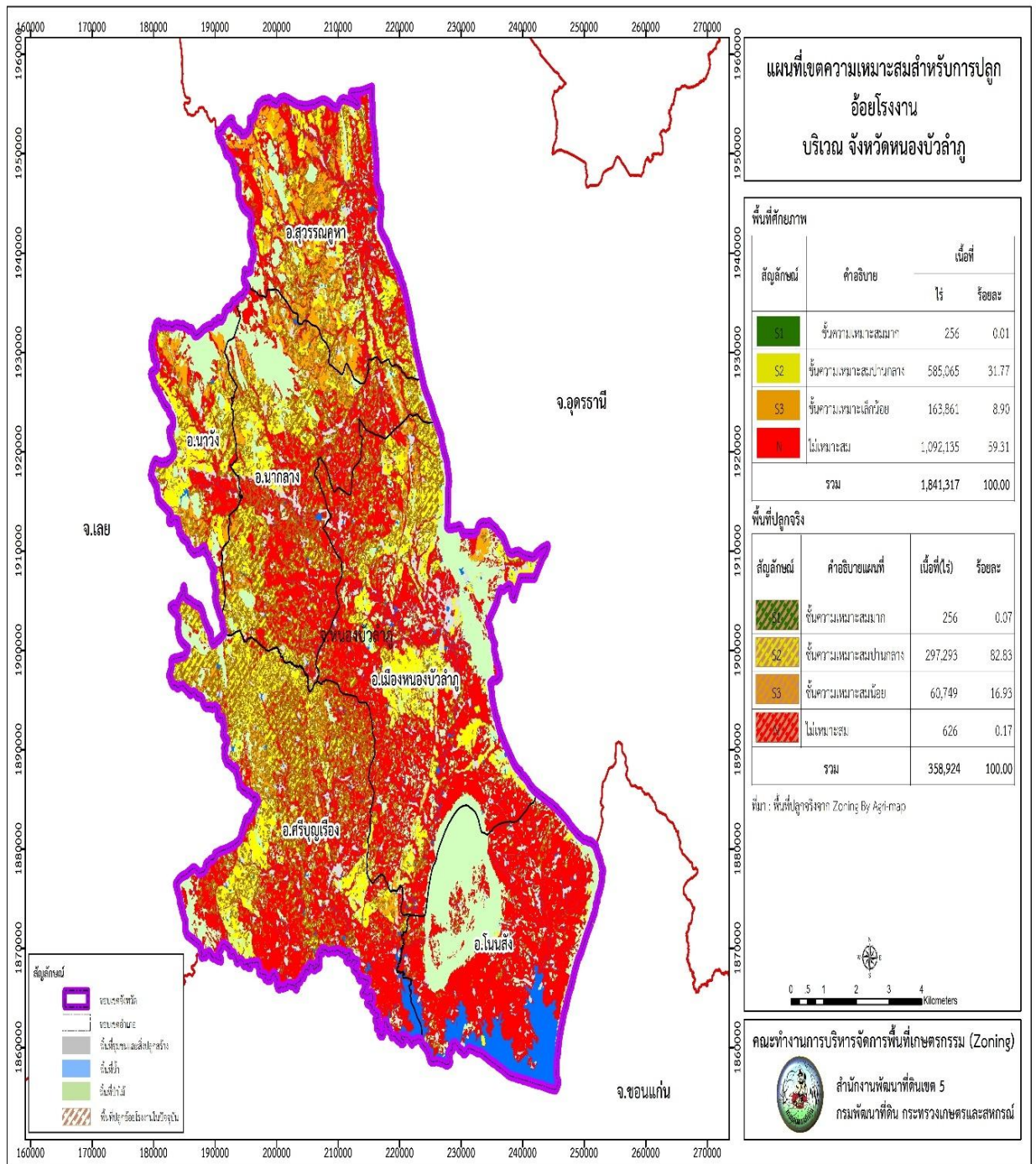

ภาพที่ ๖ แผนที่เขตความเหมาะสมสำหรับการปลูกอ้อยโรงงาน บริเวณจังหวัดหนองบัวลำภู

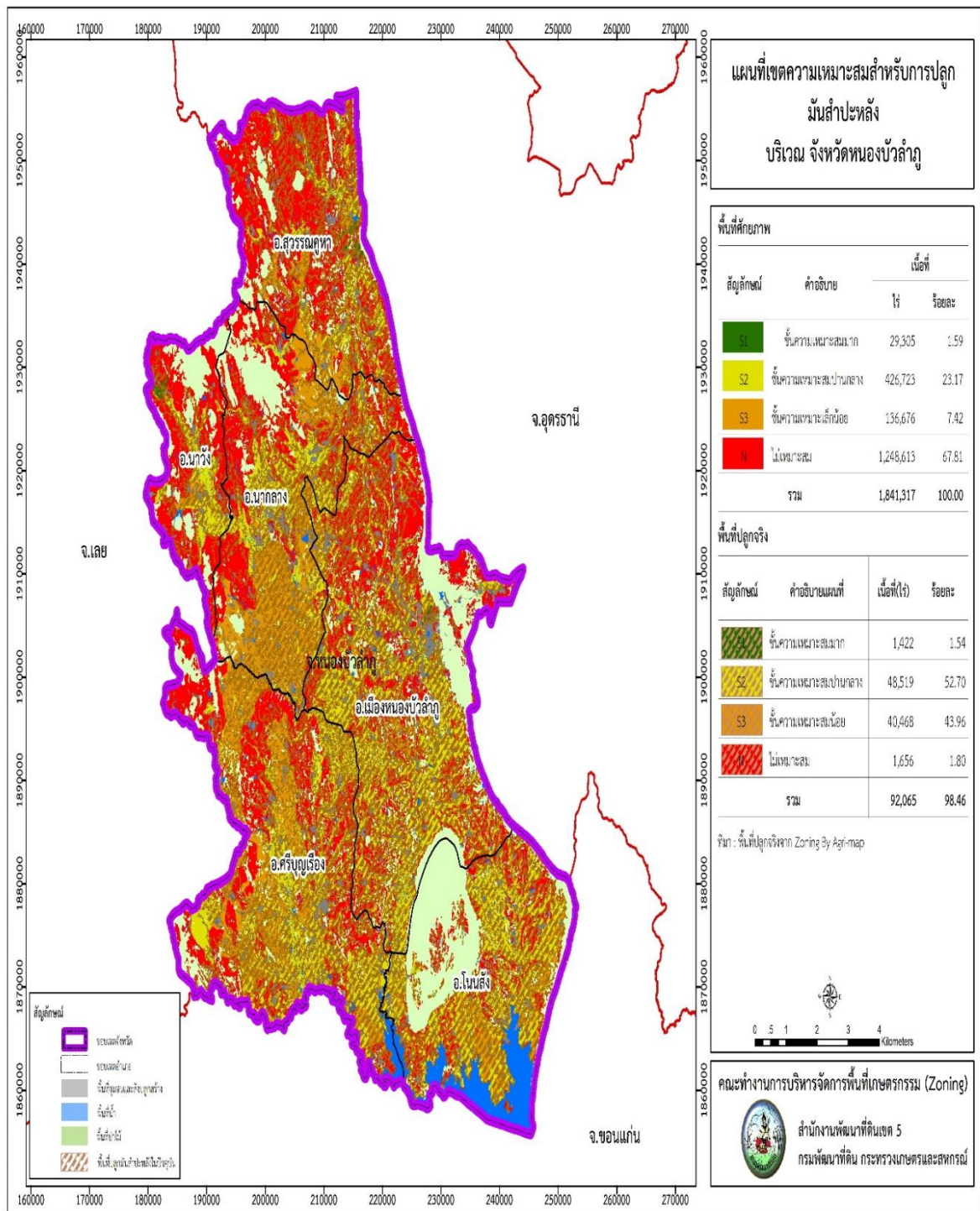

ภาพที่ ๗ แผนที่เขตความเหมาะสมสำหรับการปลูกมันสำปะหลัง บริเวณจังหวัดหนองบัวลำภู

## ๑.๑.๒ ลักษณะภูมิอากาศ

๑) ฤดูกาล (ที่มา :สถานีอุตุนิยมวิทยา)

ลักษณะภูมิอากาศในจังหวัดหนองบัวลำภูแบ่งออกเป็น ๓ ฤดูเช่นเดียวกับกับจังหวัดอื่นในภาคตะวันออกเฉียงเหนือ ได้แก่ ฤดูร้อน ฤดูฝนและฤดูหนาวสภาพภูมิอากาศโดยทั่วไป ขึ้นอยู่กับมรสุมที่พัดผ่านประจำปีจัดอยู่ในประเภทภูมิอากาศแบบพื้นเมือง ร้อนเฉพาะฤดูคือ จะมีฝนตกเฉพาะฤดูกาล สลับกับมีช่วงแห้งแล้งที่เห็นได้ชัดเจนซึ่งแต่ละฤดูจะมีอุณหภูมิแตกต่างกัน ดังนี้

ฤดูหนาว : อุณหภูมิต่ำเฉลี่ยประมาณ ๑๕ - ๑๖ องศาเซลเซียส อยู่ในช่วงเดือนธันวาคมถึงมกราคม ของทุกปี

ฤดูร้อน : อุณหภูมิต่ำเฉลี่ยประมาณ ๓๕ - ๓๖ องศาเซลเซียส อยู่ในช่วงเดือนเมษายนถึงพฤษภาคม ของทุกปี

ฤดูฝน : อุณหภูมิต่ำเฉลี่ยประมาณ ๒๐ - ๒๔ องศาเซลเซียส (ในวันที่มีฝนตก) อยู่ในช่วงเดือนมิถุนายนถึงพฤศจิกายน ของทุกปี

๒) ปริมาณน้ำฝน จังหวัดหนองบัวลำภู ปริมาณน้ำฝนตั้งแต่วันที่ ๑ มกราคม ๒๕๖๘ ถึง ๓๑ ธันวาคม ๒๕๖๘ มีปริมาณฝนตก ๑,๗๒๓.๕ มิลลิเมตร โดยในปีพุทธศักราช ๒๕๖๘ มีฝนตกทั้งปี ๑,๔๐๙.๗ มิลลิเมตร

ตารางที่ ๑ การคาดหมายฝน พ.ศ. ๒๕๖๙ เปรียบเทียบกับค่าปกติ

ภาค	พ.ค.	มิ.ย.	ก.ค.
เหนือ	ใกล้เคียง-สูงกว่า ค่าปกติ	ต่ำกว่า-ใกล้เคียง ค่าปกติ	ต่ำกว่า-ใกล้เคียง ค่าปกติ
ตะวันออกเฉียงเหนือ	ใกล้เคียง-สูงกว่า ค่าปกติ	ต่ำกว่า ค่าปกติ	ต่ำกว่า-ใกล้เคียง ค่าปกติ
กลาง	ต่ำกว่า ค่าปกติ	ต่ำกว่า-ใกล้เคียง ค่าปกติ	ใกล้เคียง ค่าปกติ
ตะวันออก	ต่ำกว่า ค่าปกติ	ใกล้เคียง ค่าปกติ	ใกล้เคียง-สูงกว่า ค่าปกติ
ใต้ฝั่งตะวันออก (อ่าวไทย)	ใกล้เคียง-สูงกว่า ค่าปกติ	ใกล้เคียง ค่าปกติ	ใกล้เคียง-สูงกว่า ค่าปกติ
ใต้ฝั่งตะวันตก (อันดามัน)	สูงกว่าค่าปกติ	สูงกว่าค่าปกติ	ใกล้เคียง-สูงกว่า ค่าปกติ
กรุงเทพฯ และปริมณฑล	ต่ำกว่า ค่าปกติ	ต่ำกว่า-ใกล้เคียง ค่าปกติ	ใกล้เคียง-สูงกว่า ค่าปกติ

ที่มา : - สถานการณ์น้ำฝนและคาดการณ์ฝน ฉบับ เดือนกุมภาพันธ์ ๒๕๖๙

- คาดหมายรายฤดู กรมอุตุนิยมวิทยา

ตารางที่ ๒ การคาดหมายปริมาณฝน (มิลลิเมตร) ในฤดูฝน พ.ศ. ๒๕๖๙

ภาค	พ.ค.	มิ.ย.	ก.ค.
เหนือ	๑๔๐-๑๘๐	๑๓๐-๑๗๐	๑๗๐-๒๑๐
ตะวันออกเฉียงเหนือ	๑๗๐-๒๑๐	๑๔๐-๑๘๐	๒๒๐-๒๗๐
กลาง	๑๐๐-๑๔๐	๑๑๐-๑๕๐	๑๓๐-๑๗๐
ตะวันออก	๑๕๐-๑๙๐	๒๕๐-๓๐๐	๒๘๐-๓๓๐
ใต้ฝั่งตะวันออก (อ่าว)	๑๐๐-๑๔๐	๙๐-๑๓๐	๑๐๐-๑๔๐
ใต้ฝั่งตะวันตก (อันดามัน)	๓๔๐-๓๙๐	๓๔๐-๓๙๐	๓๓๐-๓๘๐
กรุงเทพฯ และ	๑๕๐-๑๙๐	๑๘๐-๒๒๐	๑๗๐-๒๑๐

ที่มา : สถานการณ์น้ำฝนและคาดการณ์ฝน ฉบับ เดือนกุมภาพันธ์ ๒๕๖๙  
 หมายเหตุ : ค่าปกติหมายถึงปริมาณฝนเฉลี่ยในคาบ ๓๐ ปี

ตารางที่ ๓ ปริมาณน้ำฝนของจังหวัดหนองบัวลำภู ปี ๒๕๖๐ - ๒๕๖๘

ปี	ปริมาณน้ำฝนต่อปี (มม.)
น้ำฝน ปี ๒๕๖๐	๑,๖๐๘ มิลลิเมตร
น้ำฝน ปี ๒๕๖๑	๑,๓๑๓.๗ มิลลิเมตร
น้ำฝน ปี ๒๕๖๒	๑,๐๔๙.๒ มิลลิเมตร
น้ำฝน ปี ๒๕๖๓	๙๖๔.๕ มิลลิเมตร
น้ำฝน ปี ๒๕๖๔	๑,๒๗๒.๑ มิลลิเมตร
น้ำฝน ปี ๒๕๖๕	๑,๔๕๖.๖ มิลลิเมตร
น้ำฝน ปี ๒๕๖๖	๑,๒๖๑.๑ มิลลิเมตร
น้ำฝน ปี ๒๕๖๗	๑,๔๐๙.๗ มิลลิเมตร
น้ำฝน ปี ๒๕๖๘	๑,๗๒๓.๕ มิลลิเมตร

ที่มา : สถานีอุตุนิยมวิทยาหนองบัวลำภู ข้อมูล ณ กุมภาพันธ์ ๒๕๖๙

๓) อุณหภูมิและความชื้นสัมพัทธ์

ตารางที่ ๔ อุณหภูมิและความชื้นสัมพัทธ์สูงสุด - ต่ำสุด ของจังหวัดหนองบัวลำภู ปี ๒๕๖๐ - ๒๕๖๘

ปี	อุณหภูมิเฉลี่ยต่อปี (°C)			ความชื้นสัมพัทธ์ (%)		
	สูงสุดเฉลี่ย	ต่ำสุดเฉลี่ย	เฉลี่ยทั้งปี	สูงสุดเฉลี่ย	ต่ำสุดเฉลี่ย	เฉลี่ยทั้งปี
ปี ๒๕๖๐	๓๒.๑๘	๒๒.๓๙	๒๖.๕๙	๙๒.๓๗	๕๖.๔๐	๗๕.๙๗
ปี ๒๕๖๑	๓๒.๓๓	๒๒.๐๙	๒๖.๕๒	๙๒.๔๙	๕๕.๒๙	๗๖.๘๖
ปี ๒๕๖๒	๓๓.๒๕	๒๒.๖๒	๒๗.๖๕	๘๙.๔๑	๔๘.๖๖	๗๐.๑๙
ปี ๒๕๖๓	๓๓.๖๑	๒๒.๖๐	๒๗.๔๐	๘๙.๘๕	๕๐.๙๔	๗๑.๖๕
ปี ๒๕๖๔	๓๒.๙๒	๒๒.๕๕	๒๖.๙๙	๙๓.๐๒	๕๔.๘๑	๗๕.๖๙
ปี ๒๕๖๕	๓๒.๓๕	๒๒.๐๖	๒๖.๔๘	๙๓.๓๕	๕๔.๔๙	๗๖.๓๓
ปี ๒๕๖๖	๓๓.๓๘	๒๐.๕๒	๒๗.๓๖	๘๘.๕๕	๕๗.๖๒	๗๓.๒๒

ปี	อุณหภูมิเฉลี่ยต่อปี (°C)			ความชื้นสัมพัทธ์ (%)		
	สูงสุดเฉลี่ย	ต่ำสุดเฉลี่ย	เฉลี่ยทั้งปี	สูงสุดเฉลี่ย	ต่ำสุดเฉลี่ย	เฉลี่ยทั้งปี
ปี ๒๕๖๗	๓๓.๒๙	๒๓.๑๐	๒๗.๖๑	๙๘.๒๕	๓๗.๕๘	๗๓.๒๒
ปี ๒๕๖๘	๓๑.๘๗	๒๒.๐๖	๒๖.๑๖	๙๗.๖๗	๔๐.๐๐	๗๔.๒๓

ที่มา : สถานีอุตุนิยมวิทยาหนองบัวลำภู ข้อมูล ณ กุมภาพันธ์ ๒๕๖๙

**๑.๑.๓ แหล่งน้ำธรรมชาติ** เช่น แม่น้ำ คลอง บึง (ที่มา : ที่ทำการปกครองจังหวัด/ทส.)

จังหวัดหนองบัวลำภูขาดแคลนแหล่งน้ำธรรมชาติขนาดใหญ่และขนาดกลาง เนื่องจากมีสภาพพื้นที่เป็นที่ราบสูง มีแหล่งน้ำในพื้นที่ต้นน้ำที่สำคัญในเขตอำเภอนาดัง จังหวัดเลย ได้แก่

๑) ลำพะเนียง อยู่ในเขตลุ่มน้ำชี ต้นน้ำเกิดจากภูเขาในเขต อำเภอนาดัง จังหวัดเลย ความยาวประมาณ ๓๑๔ กม. เป็นลุ่มน้ำที่มีความสำคัญต่อการดำรงชีพของราษฎรท้องถิ่นที่ อำเภอนาวัง อำเภอสรีบุญเรือง อำเภอมือง อำเภอนากลางและอำเภอโนนสัง ครอบคลุมพื้นที่เกษตรกรรมรวมเนื้อที่ ๑,๑๙๕,๐๐๐ ไร่ ไหลผ่านพื้นที่ชุมชน ๒๙ ตำบล ๑๙๕ หมู่บ้าน ๓๑,๔๔๓ ครัวเรือน ประชาชนในพื้นที่ลุ่มน้ำ จำนวน ๒๔๙,๘๘๘ คน

๒) ลำน้ำโมง อยู่ในเขตลุ่มน้ำโขง ต้นน้ำเกิดจากภูเขาเขต อำเภอนาดัง จังหวัดเลย บริเวณ ภูเขาใหญ่และภูเขาเขต อำเภอสวรรณคูหา และอำเภอนากลาง ความยาวประมาณ ๑๑๓ กม. เป็นลุ่มน้ำที่มีความสำคัญต่อการดำรงชีพของราษฎรท้องถิ่น อำเภอนากลาง อำเภอสวรรณคูหา อำเภอนาวัง และอำเภอมืองหนองบัวลำภู ครอบคลุมพื้นที่เกษตรกรรม รวมเนื้อที่ ๑,๖๘๕,๗๘๙ ไร่ ไหลผ่านพื้นที่ชุมชน ๕๑ ตำบล ประชาชนในพื้นที่ลุ่มน้ำ ๕๙,๙๓๗ ครัวเรือน ๒๗๐,๓๐๓ คน

นอกจากนี้ยังมีแหล่งน้ำขนาดเล็กที่สำคัญ ได้แก่ ลำห้วยมอ ยาวประมาณ ๒๒ กม. ลำน้ำพวย ยาวประมาณ ๓๐ กม. ลำห้วยโสม ยาวประมาณ ๒๑ กม. ลำห้วยโคโล่ ยาวประมาณ ๓๐ กม. เป็นต้น โดยสภาพแหล่งน้ำจะมีลักษณะเป็นแหล่งน้ำขนาดเล็ก ห้วยต้น น้ำไม่ขังตลอดทั้งปี ก่อให้เกิดภัยแล้งซ้ำซากเป็นประจำทุกปี

**ตารางที่ ๕** ลุ่มน้ำสาขาในพื้นที่จังหวัดหนองบัวลำภู

ลุ่มน้ำสาขา	ครอบคลุมพื้นที่ (อำเภอ)	พื้นที่ลุ่มน้ำ สาขา(ตร.กม.)	ปริมาณน้ำฝน (รายปี มม)	ปริมาณน้ำท่า รายปีเฉลี่ย (ล้าน ลบ.ม.)
๑. น้ำโมง	อำเภอนากลาง อำเภอมือง อำเภอสวรรณคูหา	๙๘๗.๗๕	๑,๒๔๐.๑	๙๓๑.๕๖
๒. ห้วยหลวง	อำเภอมือง	๗๘.๐๐	๙๖๔.๗	๑,๒๖๓.๑๑
๓. น้ำพวย	อำเภอสรีบุญเรือง	๓๕๐.๖๓	๑,๑๒๔.๗	๓๑๕.๒๐
๔. ลำน้ำพองตอนบน	อำเภอนากลาง อำเภอนาวัง อำเภอโนนสัง อำเภอมือง อำเภอสรีบุญเรือง	๑,๐๑๖.๔๘	๑,๐๗๕.๓	
๕. ลำพะเนียง	อำเภอนากลาง อำเภอนาวัง	๑,๕๙๒.๘๗	๑,๐๑๗.๐	๓๘๖.๙๐

ลุ่มน้ำสาขา	ครอบคลุมพื้นที่ (อำเภอ)	พื้นที่ลุ่มน้ำ สาขา(ตร.กม.)	ปริมาณน้ำฝน (รายปี มม.)	ปริมาณน้ำท่า รายปีเฉลี่ย (ล้าน ลบ.ม.)
	อำเภอโนนสัง อำเภอเมือง อำเภอศรีบุญเรือง			
รวม		๔,๐๒๕.๗๓	๕,๔๒๑.๘	๓,๐๘๒.๔๒

ที่มา : สำนักงานทรัพยากรน้ำภาค ๓

**๑.๑.๔ ทรัพยากรธรรมชาติที่สำคัญ** เช่น ป่าสงวนแห่งชาติ อุทยานแห่งชาติ

(ที่มา : สำนักงานทรัพยากรธรรมชาติและสิ่งแวดล้อมจังหวัดหนองบัวลำภู)

๑) มีพื้นที่ป่าไม้ ๓๐๐,๑๓๕.๒๖ ไร่ คิดเป็นร้อยละ ๑๒.๔๔ ของพื้นที่จังหวัด

๒) มีพื้นที่แหล่งน้ำ ๑๓๓.๗๐ ตารางกิโลเมตร หรือ ๘๓,๕๖๒.๕ ไร่ คิดเป็นร้อยละ ๓.๔๖ ของพื้นที่จังหวัด

๓) พื้นที่อื่น ๆ ๓,๓๙๔.๙๑ ตารางกิโลเมตร หรือ ๒,๑๒๑,๘๑๘.๗ ไร่คิดเป็นร้อยละ ๘๗.๙๗ ของพื้นที่จังหวัด

**๑.๑.๕ จังหวัดหนองบัวลำภู** มีพื้นที่ป่าไม้ จำนวน ๗ ป่า รวมเนื้อที่ ๒,๗๕๒.๗๖ ตารางกิโลเมตร

หรือ ๑,๗๒๐,๔๗๓ ไร่ ดังนี้

**ตารางที่ ๖** พื้นที่ป่าสงวน/อุทยานแห่งชาติในจังหวัดหนองบัวลำภู

ลำดับ	ชื่อป่าสงวน/อุทยาน	ท้องที่	เนื้อที่ (ไร่)
๑	ป่าสงวนแห่งชาติป่าภูเก้า	อำเภอเมือง อำเภอโนนสัง	๑๒๐,๑๒๕
๒	ป่าสงวนแห่งชาติป่าภูพาน	อำเภอโนนสัง	๒๔,๕๒๕
๓	ป่าสงวนแห่งชาติป่าหนองบัว	อำเภอเมือง	๒,๗๗๕
๔	ป่าสงวนแห่งชาติป่าห้วยส้มและป่าภูผาแดง	อำเภอศรีบุญเรือง	๑๕,๖๒๕
๕	ป่าสงวนแห่งชาติป่าแก่งลอยและป่านากลาง	อำเภอนากลาง อำเภอสุวรรณคูหา อำเภอเมือง อำเภอนาวัง	๘๔๖,๐๗๕
๖	ป่าสงวนแห่งชาติป่าหนองเรือ	อำเภอศรีบุญเรือง อำเภอเมือง อำเภอนากลาง	๕๑๒,๓๗๕
๗	อุทยานแห่งชาติภูเก้าภูพานคำ	อำเภอโนนสัง	๑๙๘,๙๗๓
รวม			๑,๗๒๐,๔๗๓

ที่มา : สำนักงานทรัพยากรธรรมชาติและสิ่งแวดล้อม

## ๑.๒ ข้อมูลด้านการปกครองของจังหวัด

### ๑.๒.๑ การแบ่งเขตการปกครอง

ตารางที่ ๗ แสดงข้อมูลการปกครองของจังหวัดหนองบัวลำภูจำแนกรายอำเภอ

อำเภอ	พื้นที่ (ตร.กม.)	ระยะทางจาก ที่ว่าการอำเภอ ห่างจากศาลา กลางจังหวัด (กม.)	จำนวน				
			ตำบล	หมู่บ้าน	ชุมชน	เทศบาล ตำบล	อบต.
๑. เมือง	๙๐๗.๕๖	๐.๓ กิโลเมตร	๑๕	๑๕๔	๓๓	๓	๑๓
๒. นากลาง	๕๗๐.๗๐	๓๒ กิโลเมตร	๙	๑๒๗	-	๕	๕
๓. ศรีบุญเรือง	๘๓๐.๖๔	๒๗ กิโลเมตร	๑๒	๑๕๘	-	๕	๙
๔. โนนสัง	๕๗๗.๗๔	๔๒ กิโลเมตร	๑๐	๑๐๗	-	๔	๗
๕. สุวรรณคูหา	๖๔๖.๑๐	๔๔ กิโลเมตร	๘	๙๑	-	๕	๔
๖. นาหวัง	๓๒๖.๓๗	๕๒ กิโลเมตร	๕	๕๑	-	๑	๕
รวม	๓,๘๕๙.๑๐	-	๕๘	๖๘๘	๓๓	๒๓	๔๓

ที่มา : ที่ทำการปกครองจังหวัดหนองบัวลำภู , สำนักงานส่งเสริมการปกครองส่วนท้องถิ่นจังหวัดหนองบัวลำภู  
ข้อมูล ณ เดือน มกราคม ๒๕๖๙

### ๑.๒.๒ ข้อมูลประชากร

ตารางที่ ๘ จำนวนประชากรของจังหวัดหนองบัวลำภู

อำเภอ	ประชากร (คน)		
	ชาย	หญิง	รวม
อำเภอ เมืองหนองบัวลำภู	๖๖,๘๙๔	๖๘,๕๑๑	๑๓๕,๔๐๕
อำเภอ นากลาง	๔๕,๑๙๑	๔๕,๗๕๑	๙๐,๙๔๒
อำเภอ โนนสัง	๓๑,๖๙๙	๓๒,๒๕๖	๖๓,๙๕๕
อำเภอ ศรีบุญเรือง	๕๔,๐๒๓	๕๓,๘๙๑	๑๐๗,๙๑๔
อำเภอ สุวรรณคูหา	๓๓,๓๒๓	๓๓,๗๗๔	๖๗,๐๙๗
อำเภอ นาหวัง	๑๘,๑๔๑	๑๘,๔๓๗	๓๖,๕๗๘
รวม	๒๔๙,๒๗๑	๒๕๒,๖๒๐	๕๐๑,๘๙๑

ที่มา : ที่ทำการปกครองจังหวัดหนองบัวลำภู ณ เดือน มกราคม ๒๕๖๙

## ๑.๓ ข้อมูลด้านสังคม และขนบธรรมเนียมประเพณี ศิลปวัฒนธรรม และประเพณีที่สำคัญ

### ๑.๓.๑ ข้อมูลด้านสังคม

๑) การศึกษา จังหวัดหนองบัวลำภู มีสถาบันการศึกษาในระบบการศึกษา ภาค บัณฑิตสายสามัญและสายอาชีพ ๓๕๑ แห่ง มีวิทยาลัยชุมชน ๑ แห่ง วิทยาลัยการอาชีพ ๑ แห่ง (อยู่ที่อำเภอศรีบุญเรือง) และศูนย์การศึกษานอกโรงเรียน ๖ แห่ง มีสถาบันการศึกษาระดับอุดมศึกษา ๑ แห่ง คือ มหาวิทยาลัยรามคำแหง สาขาวิทยบริการเฉลิมพระเกียรติ ตั้งอยู่ ตำบลนาคำไฮ อำเภอเมือง จังหวัดหนองบัวลำภู ห่างจากศาลากลางจังหวัด ประมาณ ๑๐ กิโลเมตร ตามเส้นทางหลวงแผ่นดิน หมายเลข ๒๑๐ ไปทางจังหวัดเลย เปิดสอนระดับปริญญาตรี ๔ สาขาและระดับปริญญาโท ๓ สาขาตั้งแต่ปี พ.ศ. ๒๕๔๕ - ปัจจุบัน

## ๒) สาธารณสุข

ตารางที่ ๙ จำนวนสถานพยาบาลแผนปัจจุบันที่ไม่มีเตียงรับผู้ป่วยไว้ค้างคืนและสถานบริการเอกชน

ประเภทสถานพยาบาล	พ.ศ. (หน่วย : แห่ง)						
	๒๕๖๓	๒๕๖๔	๒๕๖๕	๒๕๖๖	๒๕๖๗	๒๕๖๘	๒๕๖๙
โรงพยาบาลส่งเสริมสุขภาพตำบล (สังกัด อบจ.)	๘๓	๘๓	๘๓	๘๓	๘๓	๘๓	๘๓
ศูนย์สุขภาพชุมชน เขตเมือง	๑	๑	๑	๑	๑	๑	๑
ศูนย์สุขภาพชุมชน (PCU) ในโรงพยาบาล	๕	๕	๕	๕	๕	๕	๕
คลินิกหมอครอบครัว	๗	๗	๗	๗	๗	๗	๗
คลินิกเวชกรรม	๓๕	๓๒	๕๑	๕๓	๕๓	๔๙	๕๕
สหคลินิก	๑	-	-	-	-	-	-
คลินิกทันตกรรม ชั้น ๑,๒	๗	๗	๘	๑๐	๑๐	๑๐	๑๑
สถานพยาบาลผดุงครรภ์ ชั้น ๑,๒	๖๕	๖๖	๖๖	๖๗	๖๘	๙๘	๑๒๑

ที่มา : กลุ่มงานคุ้มครองผู้บริโภคและเภสัชสาธารณสุข สสจังหวัดหนองบัวลำภู

ข้อมูล ณ เดือนกุมภาพันธ์ พ.ศ. ๒๕๖๙

### ๑.๓.๒ ขนบธรรมเนียมประเพณี ศิลปวัฒนธรรม และประเพณีที่สำคัญ

๑) **ขนบธรรมเนียม** จังหวัดหนองบัวลำภูมีวัด ๔๑๗ แห่ง โบสถ์คริสต์ ๑๐ แห่ง มัสยิด ๒ แห่ง มีขนบธรรมเนียมความเป็นอยู่อย่างชาวอีสานทั่วไป แบบเรียบง่ายส่วนมากนับถือศาสนาพุทธ ร้อยละ ๙๙.๘๘ ของประชากรทั้งหมด ส่วนที่นับถือศาสนาอื่นมีบ้างเล็กน้อยได้แก่ ศาสนาคริสต์ ร้อยละ ๐.๐๙ และ อิสลามร้อยละ ๐.๐๓

๒) **ศิลปวัฒนธรรม** จังหวัดหนองบัวลำภูมีศิลปหัตถกรรมและวัฒนธรรมการละเล่นพื้นเมือง เช่น การทอผ้าไหม ผ้าฝ้าย หมี่ขิด ซึ่งทอกันมาตั้งแต่โบราณ โดยทอเป็นผ้าขิด หมอน ผ้าตัดเสื้อ ตัดกระโปรง กล่องทึชชู และของใช้อื่นๆ การทำเครื่องปั้นดินเผา ปั้นรูปแบบต่างๆ และทำลวดลายเป็นเครื่องใช้เครื่องประดับตกแต่งอาคารสถานที่ ใ้่องน้ำกาน้ำ หม้อดิน เต่าไฟ กระจ่างดอกไม้ แจกัน เป็นต้น

- เครื่องจักรสาน โดยใช้วัตถุดิบจากไม้ไผ่และเอาไปย้อมสี ทำเป็นกระติบข้าว พัด ตะกร้า ของใช้ประจำครัวเรือน เป็นต้น

- วัฒนธรรมการละเล่นพื้นเมืองต่างๆ เช่น โปงลาง ประกอบด้วยเครื่องดนตรีประเภทแคน ซอ พิณ โปงลาง ฉิ่ง ฉาบ กลอง โหวดและการรำคองก้า ซึ่งเป็นการร่ายรำตามจังหวะเสียงกลองและเสียงเพลง เครื่องดนตรีที่เล่นมีกลอง ๒ หน้า จะนิยมเล่นในเวลากลางคืน

### ๓) ประเพณีที่สำคัญ

จังหวัดหนองบัวลำภูมีประเพณีที่สำคัญต่างๆ เช่น

- งานสักการะสมเด็จพระนเรศวรมหาราช - กาชาดหนองบัวลำภูเป็นงานประจำปีของจังหวัดหนองบัวลำภู จัดขึ้นระหว่างวันที่ ๑๘-๒๗ มกราคมของทุกปี มีระยะเวลา ๑๐ วัน กิจกรรมที่สำคัญ พิธีบวงสรวงสมเด็จพระนเรศวรมหาราชในวันที่ ๑๘ มกราคมมีขบวนแห่ทางศิลปวัฒนธรรมของท้องถิ่น การฟ้อนรำ แสดงการละเล่นแบบสมัยก่อน การออกร้านค้าของอำเภอต่างๆ และกิจกรรมงานกาชาดต่าง ๆ และการประกวดธิดากาชาดประจำปี

- งานขึ้นเขาไหว้พระถ้าเอราวัณเป็นงานประจำปีของชาวอำเภอนาวัง จัดขึ้นระหว่างวันที่ ๑๒ -๑๔ เมษายนของทุกปี กิจกรรมที่สำคัญ ได้แก่ การทำบุญตักบาตร พิธีรดน้ำดำหัว การประกวดร้องเพลง การประกวดนางสงกรานต์ (เทพีนางพม่อม) และการประกวดผลิตผลทางการเกษตร

- งานประเพณีสงกรานต์ เป็นงานประเพณีท้องถิ่นของจังหวัด จัดขึ้นในวันที่ ๑๓ เมษายนของทุกปี กิจกรรมที่สำคัญ ได้แก่ การทำบุญตักบาตร การประกวดความสวยงามของรถขบวนแห่และนางสงกรานต์ การพ้อนรำตามจังหวะดนตรีแบบอีสาน การสงฆ์น้ำพระ การรดน้ำขอพรผู้ใหญ่ผู้สูงอายุ และการเล่นสาดน้ำผู้คนทั่วไป

- งานบุญบั้งไฟเป็นงานประเพณีท้องถิ่นของจังหวัด มีการประกวดรถขบวนแห่บั้งไฟ ซึ่งประดับตกแต่งอย่างสวยงาม การแข่งขันจุดบั้งไฟจะจัดขึ้นภายในเดือน ๖ หรือเดือนพฤษภาคมของทุกปี

- งานประเพณีลอยกระทงเป็นงานประจำปีท้องถิ่นที่ยึดถือปฏิบัติสืบเนื่อง มาแต่โบราณ จัดขึ้นในวันขึ้น ๑๕ ค่ำ หรือวันเพ็ญเดือนสิบสองของทุกปี มีกิจกรรมที่สำคัญ เช่น การประกวดขบวนแห่กระทงและนางนพมาศ การจัดทำกระทงตกแต่งด้วยวัสดุสีต่างๆและประดับด้วยไฟแสงสีโชนกลางน้ำ มีการเปิดเพลงลอยกระทงเพิ่มบรรยากาศในช่วงงาน การจุดพุดดอกไม้ไฟและการจุดโคมไฟลอยขึ้นสู่ท้องฟ้า การลอยกระทงและอธิษฐานขอสิ่งที่ดีตนปรารถนา ลอยเพื่อการสะเดาะเคราะห์หรือลอยเพื่อขอขมาน้ำที่มนุษย์ได้ทิ้งสิ่งปฏิกูลลงในน้ำตามความเชื่อของแต่ละคน

- งานสัปดาห์เที่ยวพิพิธภัณฑสถานโพสซิลโดโนเสาร์และหอยหิน ๑๕๐ ล้านปีหรืองานเที่ยวหอยหินกินลำไยไหว้หลวงปู่ขาวจัดเป็นประจำทุกปีเพื่อส่งเสริมการท่องเที่ยวและกระจายรายได้มาสู่ท้องถิ่น จัดขึ้นที่บริเวณลานค้าชุมชนบ้านห้วยเตือ และพิพิธภัณฑสถานโพสซิลและหอยหิน ๑๕๐ ล้านปี ตำบลโนนทัน อำเภอเมืองหนองบัวลำภู จังหวัดหนองบัวลำภู มีกิจกรรมที่น่าสนใจคือ การแข่งขันกีฬาพื้นบ้าน กิจกรรมท่องเที่ยวเชิงเกษตรกรรม และการท่องเที่ยวเชิงนิเวศน์ ตลาดนัดจำหน่ายผลไม้ เช่น ลำไย ขนุน การจัดจำหน่ายสินค้าของที่ระลึก การเที่ยวชมอุทยานหอยหิน ๑๕๐ ล้านปี และการประกวดอาหาร

## ๑.๔ ข้อมูลโครงสร้างพื้นฐานและสาธารณูปโภค

### ๑.๔.๑ การคมนาคมขนส่ง

การเดินทางมายังจังหวัดหนองบัวลำภูมาได้หลายเส้นทางไม่ว่าจะเป็นรถยนต์ส่วนตัวจากกรุงเทพฯ มาตามทางหลวงหมายเลข ๒๑๐ รวมระยะทาง ๖๐๘ กิโลเมตร หรือเครื่องบิน โดยใช้เส้นทางบิน กรุงเทพฯ – อุดรธานีแล้วต่อรถโดยสารเข้าหนองบัวลำภูและยังสามารถเดินทางด้วยรถโดยสารประจำทางและรถไฟ ได้เช่นเดียวกัน

### ๑.๔.๒ ไฟฟ้า

ตารางที่ ๑๐ แสดงข้อมูลของประเภทผู้ใช้ไฟฟ้า

ประเภทผู้ใช้	ปี ๒๕๖๕	ปี ๒๕๖๖	ปี ๒๕๖๗	ปี ๒๕๖๘
จำนวนผู้ใช้ไฟฟ้า (ราย)	๑๕๒,๙๕๒	๑๕๐,๕๗๔	๑๕๐,๕๑๐	๑๕๑,๗๒๔
พลังงานไฟฟ้าที่จำหน่ายและใช้ (กิโลวัตต์-ชั่วโมง)	๓๔๐,๑๖๓,๐๖๖.๓๔	๓๖๔,๘๓๑,๗๖๐.๕๖	๓๘๔,๐๙๕,๖๒๕.๖๐	๓๘๓,๘๗๔,๑๐๔.๕๖
๑. บ้านอยู่อาศัย	๑๗๘,๐๔๖,๒๓๒.๔๕	๑๙๒,๑๐๗,๔๕๘.๙๖	๒๐๔,๐๔๓,๗๕๒.๗๕	๑๙๔,๑๓๔,๕๓๙.๑๗
๒. กิจการขนาดเล็ก	๖๕,๘๔๘,๘๙๔.๕๗	๖๘,๗๒๙,๖๓๒.๗๗	๗๐,๑๖๘,๐๑๐.๕๕	๖๕,๗๗๕,๐๗๖.๖๕
๓. กิจการขนาดกลาง	๖๑,๔๔๔,๐๕๙.๗๓	๖๖,๓๐๕,๓๔๕.๑๙	๗๑,๐๘๒,๘๙๕.๑๗	๗๐,๙๒๖,๕๙๓.๖๔
๔. กิจการขนาดใหญ่	๒๖,๙๒๑,๐๕๐.๗๙	๒๘,๑๗๕,๘๓๙.๖๕	๒๙,๒๓๐,๑๕๙.๔๑	๒๕,๐๓๘,๗๖๖.๙๔
๕. อื่นๆ	๗,๙๐๒,๒๘๒.๘๐	๙,๕๐๓,๔๘๓.๙๙	๙,๕๗๐,๘๐๗.๗๒	๙,๑๖๔,๐๓๕.๓๒

ที่มา : การไฟฟ้าส่วนภูมิภาค ข้อมูล ณ ม.ค. - ธ.ค. ๒๕๖๘

### ๑.๔.๓ ข้อมูลโครงสร้างพื้นฐานและสาธารณูปโภคอื่นๆ ที่เกี่ยวข้อง

๑) ประปา สถิติผู้ใช้น้ำ ปริมาณการผลิต และการจำหน่าย ของการประปาส่วนภูมิภาค จังหวัดหนองบัวลำภู

ตารางที่ ๑๑ แสดงข้อมูลของประเภทผู้ใช้น้ำ

รายการ	ปี ๒๕๖๕	ปี ๒๕๖๖	ปี ๒๕๖๗	ปี ๒๕๖๘
ผู้ใช้น้ำ (ราย)	๑๒,๓๗๗	๑๔,๙๔๘	๑๕,๕๖๕	๑๖,๔๓๔
ปริมาณน้ำผลิตจริง (ลูกบาศก์เมตร)	๓,๖๖๐,๔๔๕	๕,๑๖๖,๑๕๔	๕,๔๐๙,๓๑๕	๕,๔๗๑,๑๖๖
ปริมาณน้ำขาย (ลูกบาศก์เมตร)	๒,๘๑๕,๑๘๘	๓,๓๒๖,๕๙๖	๓,๕๕๘,๗๔๙	๓,๕๕๔,๙๓๙

ที่มา : การประปาส่วนภูมิภาค ข้อมูล ณ วันที่ มกราคม ๒๕๖๙

### ๑.๕ ข้อมูลด้านเศรษฐกิจของจังหวัด

#### ๑.๕.๑ สภาพเศรษฐกิจโดยทั่วไป

ผลิตภัณฑ์มวลรวมจังหวัดหนองบัวลำภู ปี พ.ศ. ๒๕๖๗ ณ ราคาประจำปี มีมูลค่าเพิ่ม ๓๔,๗๐๐ ล้านบาท ขยายตัวจากปี ๒๕๖๖ ซึ่งมีมูลค่า ๓๒,๓๓๒ ล้านบาท ขยายตัวในอัตราร้อยละ ๗.๓๒ จากที่ขยายตัวร้อยละ ๒.๐๐ ในปี ๒๕๖๖ เป็นการขยายตัวทั้งการผลิตภาคเกษตรและภาคนอกการเกษตร โดยมีผลิตภัณฑ์มวลรวมจังหวัดต่อหัวต่อคนต่อปี (GPP per capita) อยู่ที่ ๗๔,๓๙๐ บาท ขยายตัวจาก ๖๙,๐๐๘ บาท ในปี ๒๕๖๖ เป็นลำดับที่ ๗๕ ของประเทศ และอยู่ในลำดับที่ ๒๐ ของภาคตะวันออกเฉียงเหนือ โดยโครงสร้างการผลิตของจังหวัดหนองบัวลำภู ณ ราคาประจำปี ประกอบด้วย

- ๑) ภาคบริการ มูลค่า ๑๘,๔๖๑ ล้านบาท (คิดเป็นสัดส่วนร้อยละ ๕๓.๒)
- ๒) ภาคเกษตรกรรม มูลค่า ๘,๖๖๑ ล้านบาท (คิดเป็นสัดส่วนร้อยละ ๒๕)
- ๓) ภาคอุตสาหกรรม มูลค่า ๗,๕๗๗ ล้านบาท (คิดเป็นสัดส่วนร้อยละ ๒๑.๘)

ตารางที่ ๑๒ แสดงมูลค่าและอัตรายขยายตัวที่แท้จริงของ GPP จังหวัดหนองบัวลำภู

ผลิตภัณฑ์มวลรวม หนองบัวลำภู (GPP)	มูลค่า ณ ราคา ประจำปี (ล้านบาท)	อัตรายขยายตัวที่ แท้จริง (ร้อยละ)	รายได้ต่อหัว/คน/ปี (บาท)	อัตรายการ เปลี่ยนแปลง รายได้ต่อหัว (ร้อยละ)
พ.ศ. ๒๕๖๗	๓๔,๗๐๐	๗.๓๒	๗๔,๓๙๐	๗.๘๐
พ.ศ. ๒๕๖๖	๓๒,๓๓๒	๒.๐๐	๖๙,๐๐๘	๒.๔๔
พ.ศ. ๒๕๖๕p	๓๑,๖๙๘	๔.๑๑	๖๗,๓๖๓	๔.๕๕
พ.ศ. ๒๕๖๔r	๓๐,๔๔๔	๗.๗๙	๖๔,๔๓๕	๘.๒๒
พ.ศ. ๒๕๖๓	๒๘,๒๔๓	-๑.๔๖	๕๙,๕๓๘	-๑.๐๘
พ.ศ. ๒๕๖๒	๒๘,๖๖๒	-๑.๔๙	๖๐,๑๘๕	-๑.๑๒
พ.ศ. ๒๕๖๑	๒๙,๐๙๗	๔.๓๔	๖๐,๘๖๗	๔.๗๓

ที่มา : สำนักงานคลังจังหวัดหนองบัวลำภู ข้อมูล ณ เดือนพฤษภาคม ๒๕๖๙

ภาพรวมภาวะเศรษฐกิจจังหวัดหนองบัวลำภู

ผลิตภัณฑ์มวลรวมจังหวัด ณ ราคาประจำปี ของจังหวัดหนองบัวลำภู ปี ๒๕๖๗ มีมูลค่า ๓๔,๗๐๐ ล้านบาท ประกอบด้วย ภาคเกษตร มูลค่า ๘,๖๖๑ ล้านบาท คิดเป็นสัดส่วนร้อยละ ๒๕.๐ และนอกภาคเกษตร มูลค่า ๒๖,๐๓๘ ล้านบาท คิดเป็นสัดส่วนร้อยละ ๗๕.๐

โครงสร้างการผลิตทางการเกษตรที่สำคัญของจังหวัดหนองบัวลำภู ไตรมาส ๑ ปี ๒๕๖๘ ได้แก่ สาขาพืช มีสัดส่วนถึงมากที่สุด ร้อยละ ๘๖.๑ ของผลิตภัณฑ์ภาคเกษตร หรือ GPP ภาคเกษตร รองลงมา คือ สาขาปศุสัตว์ สาขาประมง สาขาบริการทางการเกษตร และสาขาป่าไม้ คิดเป็น ร้อยละ ๙.๕ ร้อยละ ๓.๓ ร้อยละ ๐.๙ และร้อยละ ๐.๒ ตามลำดับ

### สัดส่วนผลิตภัณฑ์มวลรวมภาคเกษตร ปี ๒๕๖๘ จังหวัดหนองบัวลำภู



ที่มา : สำนักงานเศรษฐกิจการเกษตรที่ ๓

แผนภาพที่ ๑ แสดงโครงสร้างผลิตภัณฑ์มวลรวมจังหวัด ภาคเกษตร จังหวัดหนองบัวลำภู

### ปัจจัยที่เกี่ยวข้องกับการผลิตภาคเกษตร

- สถานการณ์น้ำ

ปริมาณน้ำในอ่างเก็บน้ำสำคัญของจังหวัดหนองบัวลำภู ปี ๒๕๖๘ ณ วันที่ ๑ มกราคม ๒๕๖๘ มีปริมาณเท่ากับ ๒๒.๐๕ ล้านลูกบาศก์เมตร เพิ่มขึ้นจากปีที่ผ่านมา ซึ่งมีปริมาณ ๒๑.๘๒ ล้านลูกบาศก์เมตร หรือเพิ่มขึ้นร้อยละ ๑.๑

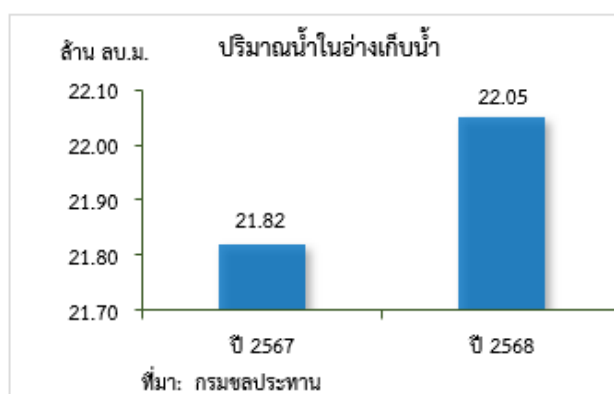

ที่มา: กรมชลประทาน

แผนภาพที่ ๒ ปริมาณน้ำในอ่างเก็บน้ำ

จำนวนวันฝนตกในจังหวัดหนองบัวลำภู ปี ๒๕๖๘ มีวันฝนตกเฉลี่ย ๑๓๔ วัน เพิ่มขึ้นจากปีที่ผ่านมา ซึ่งอยู่ที่ ๑๑๐ วัน หรือเพิ่มขึ้นร้อยละ ๒๑.๘ ซึ่งมีปริมาณน้ำฝน ๑,๖๐๑.๐๑ มิลลิเมตร เพิ่มขึ้นจากปีที่ผ่านมา ที่มีปริมาณน้ำฝน ๑,๔๐๙.๗๐ มิลลิเมตร หรือเพิ่มขึ้นร้อยละ ๑๓.๖

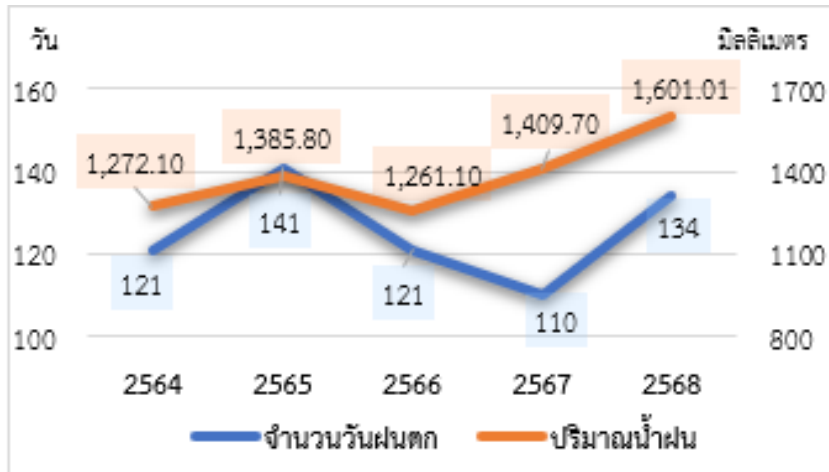

แผนภาพที่ ๓ จำนวนวันฝนตก และปริมาณน้ำฝน  
ที่มา : สำนักงานเศรษฐกิจการเกษตรที่ ๓

### สถานการณ์ภัยธรรมชาติ และโรคแมลง ศัตรูพืชระบาด

- การเปลี่ยนแปลงของสภาพภูมิอากาศ (Climate Change) เกิดพายุฤดูร้อนในช่วงเดือนมีนาคมถึงพฤษภาคม ๒๕๖๘ และปลายเดือนสิงหาคมถึงกันยายน ๒๕๖๘ ได้รับผลกระทบโดยตรงจากพายุ “หนองฟ้า” ที่ส่งผลให้เกิดอุทกภัยและน้ำป่าไหลหลากในบางพื้นที่ และฝนตกหนัก ปริมาณน้ำในอ่างเพิ่มขึ้น ส่งผลให้ผลผลิตเกษตรกรบางส่วนได้รับความเสียหาย

- สถานการณ์การระบาดของโรคใบด่างมันสำปะหลัง ส่งผลกระทบต่อผลผลิตมันสำปะหลังในภาพรวมลดลง ส่วนการระบาดของโรคใบขาวอ้อยยังไม่ส่งผลกระทบต่อผลผลิตอ้อยโรงงานในภาพรวม

### ราคาน้ำมัน

ปี ๒๕๖๘ ราคาน้ำมันเบนซินแก๊สโซฮอล์ ๙๑ ของจังหวัดหนองบัวลำภู เฉลี่ยอยู่ที่ ๓๓.๘๖ บาทต่อลิตร ลดลงร้อยละ ๙.๐ จากปีที่ผ่านมา ซึ่งอยู่ที่ ๓๗.๒๒ บาทต่อลิตร เนื่องจากราคาน้ำมันดิบปรับตัวลดลง ประกอบกับความต้องการใช้น้ำมันชะลอตัว ขณะที่ราคาน้ำมันดีเซล เฉลี่ยอยู่ที่ ๓๒.๗๒ บาทต่อลิตร เพิ่มขึ้นร้อยละ ๑.๓ จากปีที่ผ่านมา ซึ่งอยู่ที่ ๓๒.๓๑ บาทต่อลิตร เนื่องจาก มีการปรับลดการจัดเก็บเงินเข้ากองทุนน้ำมันเชื้อเพลิงในการรักษาเสถียรภาพราคาน้ำมันดีเซล ทำให้การตรึงราคาขายปลีกปรับตัวที่ใกล้เคียงกัน ส่งผลให้ราคาปรับตัวเพิ่มขึ้นเล็กน้อย อย่างไรก็ตามราคาน้ำมันยังคงผันผวนตามปัจจัยต่างประเทศ

### เครื่องชี้ทางด้านเศรษฐกิจการเกษตร จังหวัดหนองบัวลำภู

๓.๑ ดัชนีผลผลิตสินค้าเกษตร ในปี ๒๕๖๘ อยู่ที่ระดับ ๒๑๗.๖ เพิ่มขึ้นร้อยละ ๑.๐ จากปีที่ผ่านมา ซึ่งอยู่ที่ระดับ ๒๑๕.๔ ส่วนดัชนีราคาเกษตรกรขายได้ อยู่ที่ระดับ ๒๓๓.๔ ลดลงร้อยละ ๑๒.๖ จากปีที่ผ่านมา ซึ่งอยู่ที่ระดับ ๒๖๗.๑ ส่งผลให้ดัชนีรายได้เกษตรกร อยู่ที่ระดับ ๕๐๗.๙ ลดลงร้อยละ ๑๑.๗ จากปีที่ผ่านมา ซึ่งอยู่ที่ระดับ ๕๗๕.๓

ดัชนีผลผลิตสินค้าเกษตร ดัชนีราคาที่ใช้เกษตรกรขายได้ และดัชนีรายได้เกษตรกร

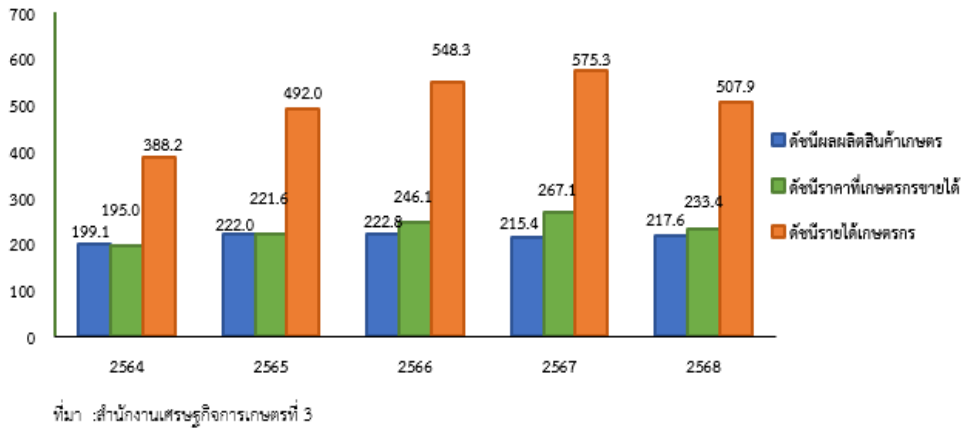

แผนภาพที่ ๔ ดัชนีผลผลิตสินค้าเกษตร ดัชนีราคาที่ใช้เกษตรกรขายได้ และดัชนีรายได้เกษตรกร

- ดัชนีผลผลิตสาขาพืช ในปี ๒๕๖๘ อยู่ที่ระดับ ๒๒๔.๒ เพิ่มขึ้นร้อยละ ๑.๐ จากปีที่ผ่านมา ซึ่งอยู่ที่ระดับ ๒๒๑.๙ ส่วนดัชนีราคาสินค้าพืชที่เกษตรกรขายได้ อยู่ที่ระดับ ๒๕๐.๔ ลดลงร้อยละ ๑๔.๘ จากปีที่ผ่านมา ซึ่งอยู่ที่ระดับ ๒๙๓.๙ ส่งผลให้ดัชนีรายได้เกษตรกรสาขาพืช อยู่ที่ระดับ ๕๖๑.๔ ลดลงร้อยละ ๑๓.๙ จากปีที่ผ่านมา ซึ่งอยู่ที่ระดับ ๖๕๒.๒

ดัชนีผลผลิตสินค้าเกษตร ดัชนีราคาที่ใช้เกษตรกรขายได้ และดัชนีรายได้เกษตรกร สาขาพืช

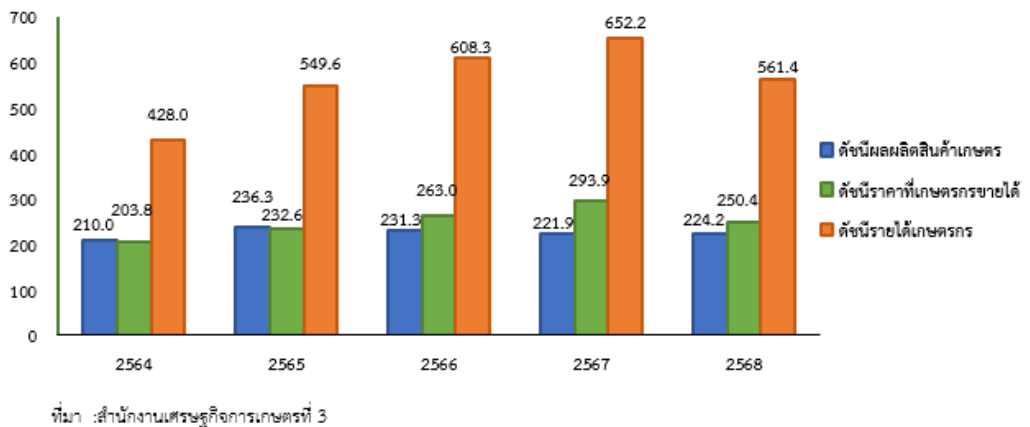

แผนภาพที่ ๕ ดัชนีผลผลิตสินค้าเกษตร ดัชนีราคาที่ใช้เกษตรกรขายได้ และดัชนีรายได้เกษตรกร สาขาพืช

- ดัชนีผลผลิตสาขาปศุสัตว์ ในปี ๒๕๖๘ อยู่ที่ระดับ ๑๙๙.๕ เพิ่มขึ้นร้อยละ ๐.๙ จากปีที่ผ่านมา ซึ่งอยู่ที่ระดับ ๑๙๗.๘ ขณะที่ดัชนีราคาสินค้าปศุสัตว์ที่เกษตรกรขายได้ อยู่ที่ระดับ ๑๖๘.๙ เพิ่มขึ้นร้อยละ ๒.๗ จากปีที่ผ่านมา ซึ่งอยู่ที่ระดับ ๑๖๔.๕ ส่งผลให้ดัชนีรายได้เกษตรกรสาขาปศุสัตว์ อยู่ที่ระดับ ๓๓๗.๐ เพิ่มขึ้นร้อยละ ๓.๖ จากปีที่ผ่านมา ซึ่งอยู่ที่ระดับ ๓๒๕.๔

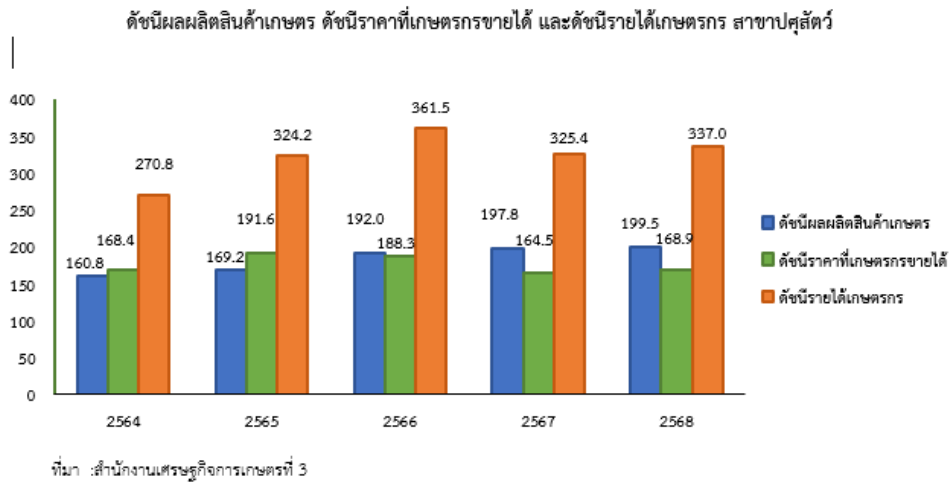

แผนภาพที่ 6 ดัชนีผลผลิตสินค้าเกษตร ดัชนีราคาที่เกษตรกรขายได้ และดัชนีรายได้เกษตรกร สาขาปศุสัตว์

- ดัชนีผลผลิตสาขาประมง ในปี ๒๕๖๘ อยู่ที่ระดับ ๕๗.๓ เพิ่มขึ้นร้อยละ ๒.๗ จากปีที่ผ่านมา ซึ่งอยู่ที่ระดับ ๕๕.๘ ส่วนดัชนีราคาสินค้าประมงที่เกษตรกรขายได้ อยู่ที่ระดับ ๑๙๗.๓ เพิ่มขึ้นร้อยละ ๐.๖ จากปีที่ผ่านมา ซึ่งอยู่ที่ระดับ ๑๙๖.๑ ส่งผลให้ดัชนีรายได้เกษตรกรสาขาประมง อยู่ที่ระดับ ๑๑๓.๑ เพิ่มขึ้นร้อยละ ๓.๔ จากปีที่ผ่านมา ซึ่งอยู่ที่ระดับ ๑๐๙.๔

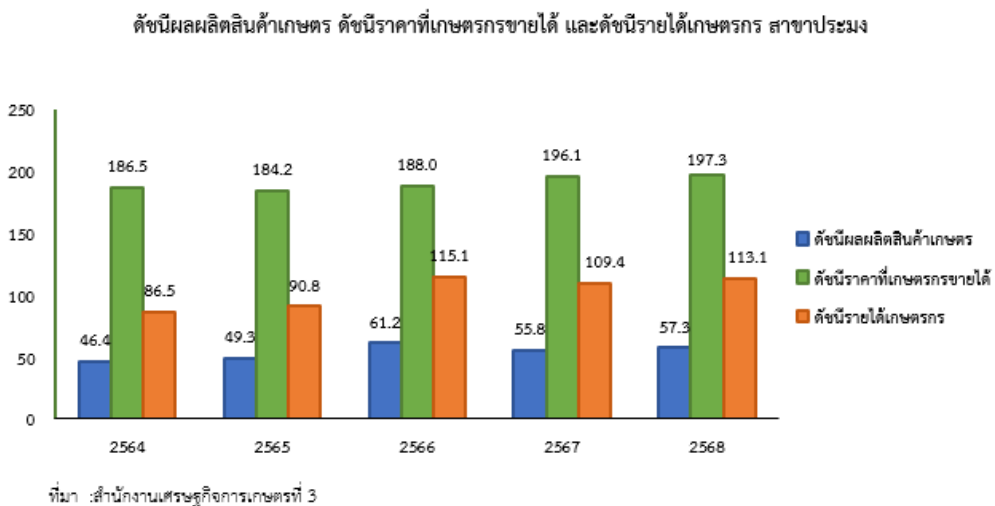

แผนภาพที่ ๗ ดัชนีผลผลิตสินค้าเกษตร ดัชนีราคาที่เกษตรกรขายได้ และดัชนีรายได้เกษตรกร สาขาประมง

● **ภาวะเศรษฐกิจการเกษตร ปี ๒๕๖๘**

ภาวะเศรษฐกิจการเกษตรของจังหวัดหนองบัวลำภู ปี ๒๕๖๘ ขยายตัวร้อยละ ๐.๗ เมื่อเทียบกับปีที่ผ่านมา เนื่องจากสภาพอากาศเอื้ออำนวย ทำให้มีปริมาณน้ำเพียงพอต่อความต้องการเจริญเติบโตของพืชและประมง ประกอบกับราคาสินค้าหลายชนิดอยู่ในเกณฑ์ดี อาทิ สุก ร ยางพารา ข้าวเจ้า นาปี การเพาะเลี้ยงสัตว์น้ำจืด แต่ยังมีผลกระทบจากน้ำท่วมในบางพื้นที่ โดยทุกสาขาขยายตัว ประกอบด้วย สาขาพืช สาขาปศุสัตว์ สาขาประมง สาขาบริการทางการเกษตร และสาขาป่าไม้ขยายตัว รายละเอียดในแต่ละสาขา มีดังนี้

**สาขาพืช** ในปี ๒๕๖๘ ขยายตัวร้อยละ ๐.๗ เมื่อเทียบกับปีที่ผ่านมา โดยผลผลิตพืชที่เพิ่มขึ้น ได้แก่ ข้าวนาปรัง ยางพารา ข้าวโพดเลี้ยงสัตว์ และอ้อยโรงงาน ในขณะที่ผลผลิตพืชที่ลดลง ได้แก่ ข้าวเจ้า นาปี ข้าวเหนียว นาปี และมันสำปะหลัง

**สาขาปศุสัตว์** ปี ๒๕๖๘ ขยายตัวร้อยละ ๐.๑ เมื่อเทียบกับปีที่ผ่านมา โดยผลผลิตปศุสัตว์เพิ่มขึ้น ได้แก่ สุกร ส่วนผลผลิตปศุสัตว์ที่ลดลง ได้แก่ กระบือ ไก่ ไก่ ไก่เนื้อ และไก่พื้นเมือง

**สาขาประมง** ปี ๒๕๖๘ ขยายตัวร้อยละ ๒.๓ เมื่อเทียบกับปีที่ผ่านมา เนื่องจากเกษตรกรมีการอนุบาลลูกปลาให้ได้ขนาดและแข็งแรงก่อนปล่อยลงบ่อเพื่อเพิ่มอัตราการรอด ประกอบกับราคาอยู่ในเกณฑ์ดี ส่งผลให้การเพาะเลี้ยงสัตว์น้ำจืดเพิ่มขึ้น และกรมประมงมีการปล่อยพันธุ์ปลาเพิ่มขึ้น ในพื้นที่อ่างเก็บน้ำห้วยน้ำบอง ส่งผลให้การจับสัตว์น้ำจืดธรรมชาติเพิ่มขึ้น

## ๑.๖ ข้อมูลด้านอื่นๆ ที่เกี่ยวข้อง เช่น ด้านสังคม การท่องเที่ยว แรงงาน วัฒนธรรม

**๑.๖.๑ แหล่งท่องเที่ยวที่สำคัญของจังหวัด** จังหวัดหนองบัวลำภูมีสถานที่ท่องเที่ยวที่มีความสวยงามทางธรรมชาติประวัติศาสตร์โบราณคดีศาสนสถานและศิลปหัตถกรรมที่สำคัญของจังหวัดคือ

๑.๖.๑.๑ ศาลสมเด็จพระนเรศวรมหาราชสร้างเป็นอนุสรณ์ครั้งสมเด็จพระนเรศวรมหาราชทรงประชวรและประทับอยู่บริเวณที่เป็นที่ตั้งอำเภอเมืองหนองบัวลำภูระหว่างยกทัพไปตีกรุงศรีสัตตนาคนหุตเมื่อปี พ.ศ. ๒๑๑ เป็นศาลรูปเรือนไทยมีพระรูปปั้นของสมเด็จพระนเรศวรมหาราชตั้งประดิษฐานอยู่ในท่าประทับยืนพระหัตถ์ซ้ายถือพระแสงดาบ ตั้งอยู่บริเวณสวนสาธารณะหนองบัวหน้าว่าการอำเภอเมืองหนองบัวลำภูมีชื่อเรียกอย่างเป็นทางการว่า **“สนามนเรศวร”**

ในสมัยกรุงศรีอยุธยา พ.ศ.๒๑๑๒ สมเด็จพระนเรศวรได้ร่วมเสด็จไปในกองทัพพระราชบิดาสมเด็จพระมหาธรรมราชา สมทบกับกองทัพพม่าไปตีเมืองเวียงจันทน์ ได้ยกทัพมาถึงหนองบัวลำภูเมืองหน้าด่านทางใต้ของเวียงจันทน์นำกองทัพพักแรมที่หนองบัวลำภูเนื่องจากมีทัศนียภาพที่สวยงามมีดอกบัวหลวงขึ้นเต็มทีหนองน้ำสวยงามมากและหนองน้ำมีความอุดมสมบูรณ์เหมาะแก่การตั้งพักแรม

การที่สมเด็จพระนเรศวรมหาราช ได้เคยเสด็จมาประทับแรมที่เมืองหนองบัวลำภูนั้นให้ชื่อเมืองหนองบัวลำภู ได้จารึกไว้ในประวัติศาสตร์ไทยเพื่อเป็นการเทิดพระเกียรติวีรภักดิ์ไทย พระยาอุดรธานีศรีโขมสาครเขต(จิตจิตตยโสธร) อดีตเจ้าเมืองอุดรธานีได้ร่วมใจกับชาวหนองบัวลำภูสร้างศาลสมเด็จพระนเรศวรมหาราชไว้วันด้านตะวันออกริมฝั่งหนองบัวลำภูและสร้างรูปเหมือนสมเด็จพระนเรศวรมหาราชประทับยืนพระหัตถ์ซ้ายทรงพระแสงดาบ ออกแบบโดยช่างกรมศิลปากร

พระบาทสมเด็จพระเจ้าอยู่หัวภูมิพลอดุลยเดชได้เสด็จพระราชดำเนินทรงเปิดพระบรมราชานุสาวรีย์แห่งนี้เมื่อวันที่ ๒๕มกราคม๒๕๑๑หลังจากนั้นทุกๆปี ชาวจังหวัดหนองบัวลำภูจะจัดงานพระราชพิธีบวงสรวงดวงพระวิญญาณสมเด็จพระนเรศวรมหาราชเพื่อน้อมรำลึกถึงพระมหากรุณาธิคุณของพระองค์ท่าน เรียกว่า **“งานบวงสรวงสมเด็จพระนเรศวรมหาราช”**

๑.๖.๑.๒ วัดถ้ำกลองเพลอยู่ในเขตอำเภอเมืองหนองบัวลำภูบนทางหลวงหมายเลข ๒๑๐ เส้นทางหนองบัวลำภู – อุดรธานีและจัดเป็นแหล่งท่องเที่ยวประเภทศาสนสถานเป็นวัดป่าที่มีชื่อเสียงของจังหวัด มีถ้ำซึ่งมีกลองโบราณสองหน้าซึ่งเป็นพระพุทธรูปปางลีลาจำหลักในก้อนหินเคยเป็นสถานที่วิปัสณากรรมฐานของพระอาจารย์หลวงปู่ขาวอนาลโยพระวิปัสสนาสายพระอาจารย์หลวงปู่มั่นภูริทัตตะเถระหลวงปู่ขาวได้จำพรรษาเมื่อปี พ.ศ. ๒๕๐๑ กระทั่งมรณภาพในปีพ.ศ. ๒๕๒๖ปัจจุบันได้สร้างพิพิธภัณฑ์รวบรวมเครื่องอัฐบริขารและรูปปั้นหุ่นขี้ผึ้งของหลวงปู่ขาวไว้เป็นที่ระลึกและสักการบูชาของศาสนิกชนบริเวณวัดมีความสวยงามสอดคล้องกับธรรมชาติแม้หลวงปู่ขาว อนาลโย ได้มรณภาพไปแล้วนับสิบปียังมีผู้เดินทางไปกราบไหว้บูชาวัตถุมงคลและอนุสรณ์สถานแทนหลวงปู่ขาวมิได้ขาด

๑.๖.๑.๓ ถ้ำเอราวัณเป็นแหล่งท่องเที่ยวธรรมชาติที่โดดเด่นของพื้นที่อำเภอนาวัง ห่างจากเขตที่ว่าการอำเภอ ๒ กิโลเมตร ตามเส้นทางหนองบัวลำภู-เลยหรือเส้นทางหลวงหมายเลข ๒๐๑ เป็นจุดดึงดูดนักท่องเที่ยวตั้งอยู่บนภูเขา มีบันไดปูนซีเมนต์ กว้างไปตามความชันของเขาอย่างมีศิลปะจำนวน ๖๑๙ ชั้นปากถ้ำมีพระพุทธรูปองค์ใหญ่มีนามว่า **“พระพุทธรูปชัยศรีมหาภูมิตริโลกนาถ”** ลักษณะทั่วไป

ภายในถ้ำมีความสวยงาม โดยเฉพาะบริเวณถ้ำ มีขนาดใหญ่โตเหมือนท้องพระโรงใหญ่มีหินงอกหินย้อยรูปร่างแปลกๆ สวยงาม ทางด้านหลังของถ้ำมีช่องทะลุเพดานกว้างประมาณ ๓ เมตรเศษ

๑.๖.๑.๔ อุทยานแห่งชาติภูเก้า-ภูพานคำเป็นแหล่งท่องเที่ยวธรรมชาติตั้งอยู่ในเขตอำเภอโนนสัง เหนืออ่างเก็บน้ำเขื่อนอุบลรัตน์ติดกับจังหวัดขอนแก่น การเดินทางไปอุทยานฯ จากอำเภอเมืองหนองบัวลำภู ใช้เส้นทางหมายเลข ๒๑๔๖ ไปทางอำเภอโนนสังแต่แทนที่จะเข้าตัวอำเภอให้เลี้ยวซ้ายแยกไปตามทางแยกบ้านโสกจานอีก ๑๔ กิโลเมตรก็จะถึงที่ทำการอุทยานฯ มีบ้านพักทางกรมอุทยานฯ ให้บริการแก่นักท่องเที่ยวศึกษาธรรมชาติและประวัติศาสตร์

จัดเป็นแหล่งศึกษาโบราณคดีที่ยิ่งใหญ่แห่งหนึ่งของประเทศ โดยเฉพาะที่ภูเก้านี้มีร่องรอยของภาพแกะสลักและลายเขียนสีบนผนังที่มีอายุเก่า นับพันปีสมัยก่อนประวัติศาสตร์อยู่บริเวณถ้ำมีมถ้ำอาจารย์สิมถ้ำพาลาไฮและถ้ำเสียดกส่วนความงามทางธรรมชาตินั้นคือความงดงามของแผ่นฟ้าบริเวณอ่างเก็บน้ำเขื่อนอุบลรัตน์ซึ่งอุดมสมบูรณ์ไปด้วยปลามากมายหลายพันธุ์ สำหรับภูเก้านี้จะมีภูเขาซ้อนกันถึง ๙ ลูกคือ ภูผาง ภูขุมปูน ภูหัน ภูเมย ภูค้อม้อ ภูชัน ภูประาะ ภูถวกและภูวัด

๑.๖.๑.๕ ภูหินลาดช่อฟ้า เป็นอาณาบริเวณของป่าดิบและลานหินกว้างใหญ่ที่ยังอุดมสมบูรณ์ ตั้งอยู่ที่เทือกเขาภูพานคำ บ้านภูพานคำในเขตตำบลโนนทันอำเภอเมืองหนองบัวลำภู มีความงดงามของพันธุ์ไม้ป่าชนิดต่างๆ ก้อนหินขนาดใหญ่รูปลักษณะแปลกตาเป็นร่องคล้ายถูกน้ำเซาะกัดกร่อนมาเป็นเวลานานจนก่อให้เกิดโขดหินรูปร่างคล้ายช่อฟ้า และโพรงถ้ำ สามารถเดินชมดอกไม้ป่าที่เกาะเกี่ยวกับผนังของหินได้สามารถมองเห็นทัศนียภาพของตัวจังหวัดหนองบัวลำภูและเขื่อนห้วยหลวงจังหวัดอุดรธานีได้อย่างชัดเจนเคยเป็นสถานที่พำนักและศูนย์บัญชาการของนิสิตนักศึกษาและผู้ร่วมพัฒนาชาติไทยในการต่อสู้ทางการเมืองเมื่อปี พ.ศ.๒๕๑๙ในอดีตที่ผ่านมา และมีประวัติเกี่ยวกับสถานที่ต่างๆ ในการต่อสู้และดำรงชีวิตของผู้ร่วมพัฒนาชาติไทย ที่น่าสนใจและมีประวัติเกี่ยวกับทับต่างๆ ประกอบด้วยทับบันเทิง ทับสามสิบสองอ่าง ทับถ้ำใหญ่ ทับกกบกทับสูงทับโรงแรม ทับวิวัฒน์ทับพยาบาลทับซำบกาฯ และยังมีสถานที่ที่น่าสนใจอีกหลายแห่งคือลานตาหมากฮ้อต่านกยูง ลานกลางภูหินลาดช่อฟ้า ถ้ำเวทีและถ้ำวิทยุเอกสาร

๑.๖.๑.๖ สู่สานหอย ๑๕๐ ล้านปี (แหล่งหอยหินโบราณ) ตั้งอยู่ที่บ้านห้วยเตือ ตำบลโนนทันอำเภอเมืองหนองบัวลำภู การเดินทางใช้เส้นทางหลวงหมายเลข ๒๑๐ ห่างจากตัวจังหวัดหนองบัวลำภูประมาณ ๑๐ กิโลเมตรบริเวณดังกล่าวสันนิษฐานว่าอาจเคยเป็นทะเลแต่เมื่อสภาวะโลกมีการเปลี่ยนแปลงยุบหดตัวทำให้กลายเป็นพื้นที่สูง ได้มีการขุดพบ ซากฟอสซิลของไดโนเสาร์ประเภทไซโรพอด (Sauropod) เช่นกระดูกแผ่นอกกระดูกสะโพกและอื่นๆ สภาพเป็นภูเขามีหน้าผาสูงประมาณ ๕๐ เมตร พบซากฟอสซิลไดโนเสาร์และหอยหินดึกดำบรรพ์ยุค “จูราสิคตอนปลาย” อายุประมาณ ๑๔๕ - ๑๕๗ ล้านปีลักษณะเป็นรูปหอยเด่นชัดอยู่ในสภาพที่สมบูรณ์จำนวนมากมีทั้งตัวเล็กตัวใหญ่บางตัวมีน้ำหนักรวมประมาณครึ่งกิโลกรัมนับว่ามีคุณค่าทางธรณีวิทยาอย่างมากสู่สานหอยทั่วโลกมีอยู่ ๓ แห่ง คือ สหรัฐอเมริกา ญี่ปุ่น และประเทศไทย สำหรับประเทศไทยนั้น พบสู่สานหอยที่ชายฝั่งทะเลคือ สู่สานหอยแหลมโพธิ์ จังหวัดกระบี่ ซึ่งเป็นที่เดียวในโลกที่พบบริเวณชายฝั่ง ส่วนที่พบบนแผ่นดินคือ สู่สานหอยแม่เมาะจังหวัดลำปาง และสู่สานหอย ๑๕๐ ล้านปี จังหวัดหนองบัวลำภู ซึ่งปัจจุบันได้รับการดูแลโดยองค์การบริหารส่วนตำบล (อบต.) โนนทันอำเภอเมือง จังหวัดหนองบัวลำภู

๑.๖.๑.๗ แหล่งโบราณคดีบ้านกุดกวางสร้อยและกุดคอกเมยตั้งอยู่ที่ตำบลกุดตุ้มอำเภอโนนสังเดินทางตามทางหลวงหมายเลข ๒๑๔๖ ระยะทางประมาณ ๓๖ กิโลเมตรถึงบ้านหนองแวงแล้วเลี้ยวซ้ายมือประมาณ ๕ กิโลเมตรและจากบ้านหนองแวง เลี้ยวขวามือไปประมาณ ๗ กิโลเมตรตามลำดับเป็นแหล่งโบราณคดี ค้นพบสิ่งของเครื่องใช้โบราณวัตถุศิลปวัตถุซึ่งคล้ายคลึงกับหลักฐานโบราณคดีในยุควัฒนธรรมบ้านเชียงหลักฐานขุดพบได้แก่ โครงกระดูกมนุษย์และเศษภาชนะดินเผาที่มีลักษณะสมบูรณ์เต็มใบ ขนาดเล็ก-กลาง

ค่อนข้างเล็กสีดำหรือน้ำตาลเข้ม -ดำ สีส้มหรือน้ำตาล – แดงมีการตกแต่งผิวภายนอกด้วยเทคนิคการทาบเชือก และเทคนิคการขูดขีดเป็นลายริ้วทาบในแนวทแยงมีอายุประมาณ ๒,๕๐๐ปี

๑.๖.๑.๘ วัดถ้ำสุวรรณคูหาตั้งอยู่ที่วัดถ้ำสุวรรณคูหาบ้านคูหาพัฒนาหมู่ที่๗ ตำบลนาดี อำเภอสุวรรณคูหา สามารถเดินทางโดยรถยนต์ตามถนนสายหนองบัวลำภู-เลย ถึงแยกบ้านนาคำไฮ ให้เลี้ยวขวาไปยังที่ว่าการอำเภอสุวรรณคูหา แล้วเดินทางต่อไปอีกประมาณ ๕ กิโลเมตรจึงถึงวัดถ้ำสุวรรณคูหาภายในถ้ำมีโบราณวัตถุ และพระพุทธรูปปางนั่งสมาธิปูนปั้น สร้างในสมัยพระเจ้าไชยเชษฐาธิราชแห่งเมืองเวียงจันทร์ประดิษฐานอยู่ภายในถ้ำและมีถ้ำซึ่งยังไม่ได้สำรวจอีกมากมายมีโบราณสถานวัตถุที่ล้ำค่าเช่นหลักศิลาจารึกทำจากหินทรายคล้ายในเสมาพระนามพระไชยเชษฐาธิราชและหลักศิลาจารึกพระนามพระยาสรเทพเจ้า

๑.๖.๑.๙ สิมไม้ (โบสถ์ไม้) วัดเจริญทรงธรรมตั้งอยู่ที่วัดเจริญทรงธรรมบ้านดอนปอตำบลหนองบัวใต้ อำเภอศรีบุญเรือง เป็นสิมที่สร้างด้วยไม้ ผนังตีฝาไม้กระดาน ฐานของอุโบสถก่อด้วยอิฐฉาบปูนมีเสาไม้แก่นจำนวน ๑๒ต้นหลังคาทรงสูงโปร่งใช้ศิลปะการแกะสลักไม้ทั้งบนหลังคาสิมไม้แห่งนี้สร้างเมื่อปี พ.ศ. ๒๔๙๐-๒๔๙๒ โบสถ์มีขนาดกว้าง ๑๐ เมตร ยาว ๒๐ เมตร ปัจจุบันขึ้นทะเบียนเป็นโบราณสถานแล้วซึ่งกรมศิลปากรเข้ามาดูแลเมื่อปี พ.ศ. ๒๕๔๘

๑.๖.๑.๑๐ หมู่บ้านหัตถกรรมเครื่องปั้นดินเผาบ้านโค้งสวรรค์ตำบลโนนพัน อำเภอเมืองหนองบัวลำภู ริมทางหลวงหมายเลข ๒๑๐ ห่างจาก จังหวัดอุดรธานี ๓๐ กิโลเมตรและอยู่ห่างจาก จังหวัดหนองบัวลำภู ๑๘ กิโลเมตร เกิดจากการย้ายถิ่นฐานของชาวโคราช ได้นำพาวัฒนธรรมการปั้นหม้อมาเผยแพร่เดิมที่เป็นพื้นที่ป่าสภาพที่อยู่อาศัยเป็นพื้นที่ของกรมทางหลวงและมีหนองน้ำสาธารณะที่มีดินเหนียวเหมาะแก่การปั้นหม้อ บ้านโค้งสวรรค์มีพื้นที่ประมาณ ๒,๑๗๐ ไร่การปั้นหม้อของชาวบ้านจะเป็นงานหัตถกรรมที่ใช้มือและความชำนาญในการทำเป็นเอกลักษณ์ที่โดดเด่นเฉพาะในท้องที่เครื่องปั้นดินเผาที่สำคัญคือแจกันอ่างน้ำหม้อดินหรือหม้อแกงอ่อม ฯลฯ ปัจจุบันชาวบ้านโค้งสวรรค์ ยังวางจำหน่ายผลิตภัณฑ์เครื่องปั้นดินเผาตามริมทางหลวงหมายเลข ๒๑๐

๑.๖.๑.๑๑ ปโมทิตะเจติย พิพิธภัณฑสถานหลวงปู่หลอด ปโมทิตะตั้งอยู่ที่วัดป่าศรีสว่าง ตำบลบ้านขาม อำเภอเมืองหนองบัวลำภู เป็นเจติย๓ชั้น ประกอบด้วย ชั้นที่ ๑ ศาลาปฏิบัติธรรมชั้นที่ ๒ อาคารพิพิธภัณฑสถานหลวงปู่หลอดปโมทิตะชั้นที่ ๓ ประดิษฐานพระบรมสารีริกธาตุปัจจุบันมีการสอนวิปัสสนาปีละ ๑ ครั้ง และเปิดให้ผู้สนใจเข้าชมทุกวัน เวลา ๐๙.๐๐ - ๑๖.๐๐ น. สำหรับพระบรมสารีริกธาตุเปิดให้สาธุชนเข้าสักการะเฉพาะวันสำคัญทางพุทธศาสนา

๑.๖.๑.๑๒ ภูพานน้อยเทือกเขาภูพานน้อย ตั้งอยู่ที่ ตำบลหนองบัวลำภู บริเวณบ้านภูพานทอง อำเภอเมืองหนองบัวลำภู เป็นเทือกเขาที่ทอดตัวจากทิศเหนือไปทางทิศใต้ มีอาณาเขตติดต่อกับภูผอยลุม เป็นป่าธรรมชาติที่มีสภาพสมบูรณ์ เนื้อที่ประมาณ ๒๐,๐๐๐ ไร่ ประกอบด้วยเส้นทางศึกษาธรรมชาติ ๒ เส้นทาง เส้นทางจักรยานเสือภูเขา ๑ เส้นทาง ลานชมวิว ๑ แห่ง ลานแคมป์ไฟ ๒ แห่ง ศาลาเอนกประสงค์ ๑ แห่ง รองรับผู้เยี่ยมชมได้ประมาณ ๑๐๐ คน

๑.๖.๑.๑๓ พระบางวัดมหาชัย เป็นพระพุทธรูปปางห้ามญาติ จำนวนหนึ่งคู่เป็นโบราณวัตถุที่สำคัญของจังหวัดเก็บรักษาอยู่ที่วัดมหาชัย หมู่ที่ ๓ ตำบลลำภู อำเภอเมือง จังหวัดหนองบัวลำภูหล่อด้วยทองสีดอกบวบ มีอักษรจารึกอยู่ที่ฐานเป็นภาษาขอม หรือที่ชาวเมืองเรียกกันว่า “อักษรธรรม” บอกชื่อผู้สร้างและวันเดือนปีที่สร้างอ่านได้ความว่า “สังกาดได้ร้อยแปดสิบห้าตัว ปีกาเมต เดือนยี่ แรม ๑๕ ค่ำ วันหกแม่อวนพ้อวนผัวเมียมีศรัทธาสรางไว้โนพระศาสนา” เมื่อวิเคราะห์ดูตามภาษาที่ใช้จารึกนั้นแล้วเป็นภาษาไทยเหนือเพราะใช้ศกนับตามอย่างแบบจีน และใช้จุลศักราชอย่างไทยเมื่อกำนวนดูตามปีที่สร้างแล้วก็คงสร้าง เมื่อปี พ.ศ.๒๓๖๖ วันศุกร์ แรม ๑๕ ค่ำเดือนยี่ ปีมะแม สัมฤทธิศก คำว่าสังกาด คงจะหมายถึงจุลศักราช กา หมายถึง สัมฤทธิศกเมต หมายถึง ปีมะแม เพราะภาษาทางไทยเหนือ วิธีนับปีเอาศกไว้ข้างหน้า เช่น ปีชวด เอกศก ใช้คำว่า “กาบใจ” เป็นต้น

พระพุทธรูปทั้งสององค์นี้ ชาวหนองบัวลำภูนับถือมากเมื่อใดฝนไม่ตกต้องตามฤดูกาล เกิดความแห้งแล้งขึ้นชาวเมืองก็จะพากันอัญเชิญพระพุทธรูปทั้งสององค์ขึ้นประดิษฐานบนเกวียนสมัยที่ยังไม่มีรถยนต์ แล้วทำพิธีแห่รอบหนองบัวเพื่อขอฝนในวันที่ทำพิธีนั้นถึงแม้ดินฟ้าอากาศจะแจ่มใสไม่มีเมฆหมอกบดบังพระอาทิตย์เลยก็ตาม ฝนจะตกลงมาไม่เวลาใดก็เวลาหนึ่งในขณะที่กำลังแห่อยู่นั่นเอง ในปัจจุบันนี้เมื่อถึงเทศกาลสงกรานต์ ทางราชการจะจัดรถยนต์อัญเชิญประดิษฐานในรถยนต์ แห่พระพุทธรูปทั้งสององค์นี้รอบถนนด้านในเขตเทศบาลสายต่างๆไปเพื่อให้ประชาชนได้สรงน้ำและสักการะบูชาตามควรแก่การปฏิบัติของพุทธศาสนิกชนซึ่งเป็นการทำติดต่อกันมามิได้ขาดตั้งแต่อดีตจนถึงปัจจุบัน

๑.๖.๑.๑๔ หาดโนนยาวตั้งอยู่ที่บ้านโนนยาว ตำบลโคกใหญ่ อำเภอโนนสัง พื้นที่เป็นเกาะขนาดใหญ่ มีเขื่อนอุบลรัตน์ล้อมรอบทั้งสามด้าน และเทือกเขาภูพานคำทอดแนวยาว ทิศนัยภาพโดยทั่วไปสวยงามในเดือนเมษายน อบอุ่นตำบลโคกใหญ่ได้จัดทำกิจกรรมเทศกาลกินปลาและแข่งเรือพายขึ้น และมีการแข่งขันวอลเลย์บอลชายหาดที่เกาะโนนยาวนอกจากนี้ยังมีแพ เรือท่องเที่ยวเทศบาลตำบลโนนสังซึ่งเป็นแพยนต์ที่มีความยาว ๑๔.๙๙ เมตรความกว้าง๘เมตรจัดผู้โดยสารได้ประมาณ ๑๕๐ คนแพท่องเที่ยวนี้เปิดบริการทุกวัน

## ๒. ข้อมูลด้านการเกษตรที่สำคัญของจังหวัด

### ๒.๑ คริวเรือนเกษตรกรและแรงงานภาคเกษตร

ตารางที่ ๑๓ จำนวนแรงงานภาคเกษตรของจังหวัดหนองบัวลำภู (หน่วย: ราย)

ปี	ชาย	หญิง	รวม
ปี ๒๕๕๙	๗๓,๖๘๙	๔๗,๐๒๐	๑๒๐,๗๐๙
ปี ๒๕๖๐	๗๑,๘๓๘	๔๕,๗๓๗	๑๑๗,๕๗๕
ปี ๒๕๖๑	๗๗,๖๘๖	๔๕,๓๒๙	๑๒๓,๐๑๕
ปี ๒๕๖๒	๗๖,๕๖๓	๔๕,๓๕๐	๑๒๑,๙๑๓
ปี ๒๕๖๓	๗๕,๙๑๕	๔๕,๓๖๐	๑๒๑,๒๗๕
ปี ๒๕๖๔	๗๖,๕๘๗	๔๕,๓๒๐	๑๒๑,๙๐๗
ปี ๒๕๖๕	๗๗,๒๐๗	๔๖,๐๕๐	๑๒๓,๒๕๗
ปี ๒๕๖๖	๗๕,๑๐๔	๔๕,๙๙๖	๑๒๑,๑๐๐
ปี ๒๕๖๗	๗๓,๑๒๙	๕๐,๙๔๘	๑๒๔,๐๗๗
ปี ๒๕๖๘	๑๒๓,๖๖๓	๑๐๑,๑๗๙	๒๒๔,๘๔๒

ที่มา : สำนักงานเกษตรจังหวัดหนองบัวลำภู ข้อมูล ณ มกราคม ๒๕๖๙

## ๒.๒ แหล่งน้ำเพื่อการเกษตร

### ๒.๒.๑ พื้นที่ชลประทานและระบบชลประทาน

จังหวัดหนองบัวลำภูมีการบริหารจัดการน้ำในระบบชลประทานในพื้นที่จำนวน ๒๐๑ แห่ง เก็บกักน้ำได้ ๕๒.๐๙๙ ล้าน ลบ.ม.ช่วยเหลือพื้นที่การเกษตรได้ ๒๒๑,๘๕๓ ไร่ อยู่ในความดูแลของโครงการชลประทานหนองบัวลำภูและองค์กรปกครองส่วนท้องถิ่น มีรายละเอียดดังตาราง ที่ ๑๔

ตารางที่ ๑๔ พื้นที่ชลประทานและระบบชลประทาน

ลำดับ	ประเภทโครงการ	จำนวน (แห่ง)	เก็บกักน้ำได้ (ล้าน ลบ.ม.)	พื้นที่ชลประทาน (ไร่)	พื้นที่รับประโยชน์ (ไร่)
กรมชลประทาน		๓๓	๓๔.๘๕๑	๑๒,๕๘๑	๔๒,๑๗๙
๑	ชลประทานขนาดกลาง	๕	๒๕.๗๔๔	-	๓๔,๓๙๙
๒	ชลประทานขนาดเล็ก พรต. , คจก. , kfw	๒๑	๙.๑๐๗	๙,๐๕๖	๖,๓๓๐
๓	สถานีสูบน้ำด้วยไฟฟ้า	๒	-	๓,๕๒๕	-
๔	อาคารบังคับน้ำ	๕	๐.๐๐๐	-	๑,๔๕๐
องค์กรปกครองส่วนท้องถิ่น		๑๖๘	๑๗.๒๔๙	๑๐๖,๗๒๘	๖๐,๓๖๕
๑	ชลประทานขนาดเล็ก	๙๗	๑๕.๕๔๙	๑,๒๕๐	๕๕,๖๓๕
๒	สถานีสูบน้ำด้วยไฟฟ้า	๖๐	-	๑๐๕,๔๗๘	-
๓	แก้มลิง	๑๑	๑.๗๐๐	-	๒,๕๐๐
รวม		๒๐๑	๕๒.๐๙๙	๑๑๙,๓๐๙	๑๐๒,๕๔๔

ที่มา : โครงการชลประทานหนองบัวลำภูข้อมูล ณ มกราคม ๒๕๖๙

หมายเหตุ - ชลประทานขนาดเล็ก พรต. หมายถึง โครงการชลประทานขนาดเล็ก อันเนื่องมาจากพระราชดำริ ประเภทอ่างเก็บน้ำหรือฝายทดน้ำ

- ชลประทานขนาดเล็ก คจก. หมายถึง โครงการชลประทานขนาดเล็ก จัดสรรที่ทำกินให้แก่เกษตรกร ผู้ยากไร้ ประเภทอ่างเก็บน้ำหรือฝายทดน้ำ

- ชลประทานขนาดเล็ก kfw. หมายถึง โครงการชลประทานขนาดเล็ก เงินกู้ kfw ประเภทอ่างเก็บน้ำหรือฝายทดน้ำ

- ชลประทานขนาดเล็ก หมายถึง โครงการชลประทานขนาดเล็ก ที่ใช้งบประมาณปกติก่อสร้างเสร็จแล้ว ต้องถ่ายโอนให้องค์กรปกครองส่วนท้องถิ่น ประเภทอ่างเก็บน้ำหรือฝายทดน้ำ

๒.๒.๒ แหล่งน้ำอื่นๆ

# แผนที่ศักยภาพน้ำบาดาล จังหวัดหนองบัวลำภู

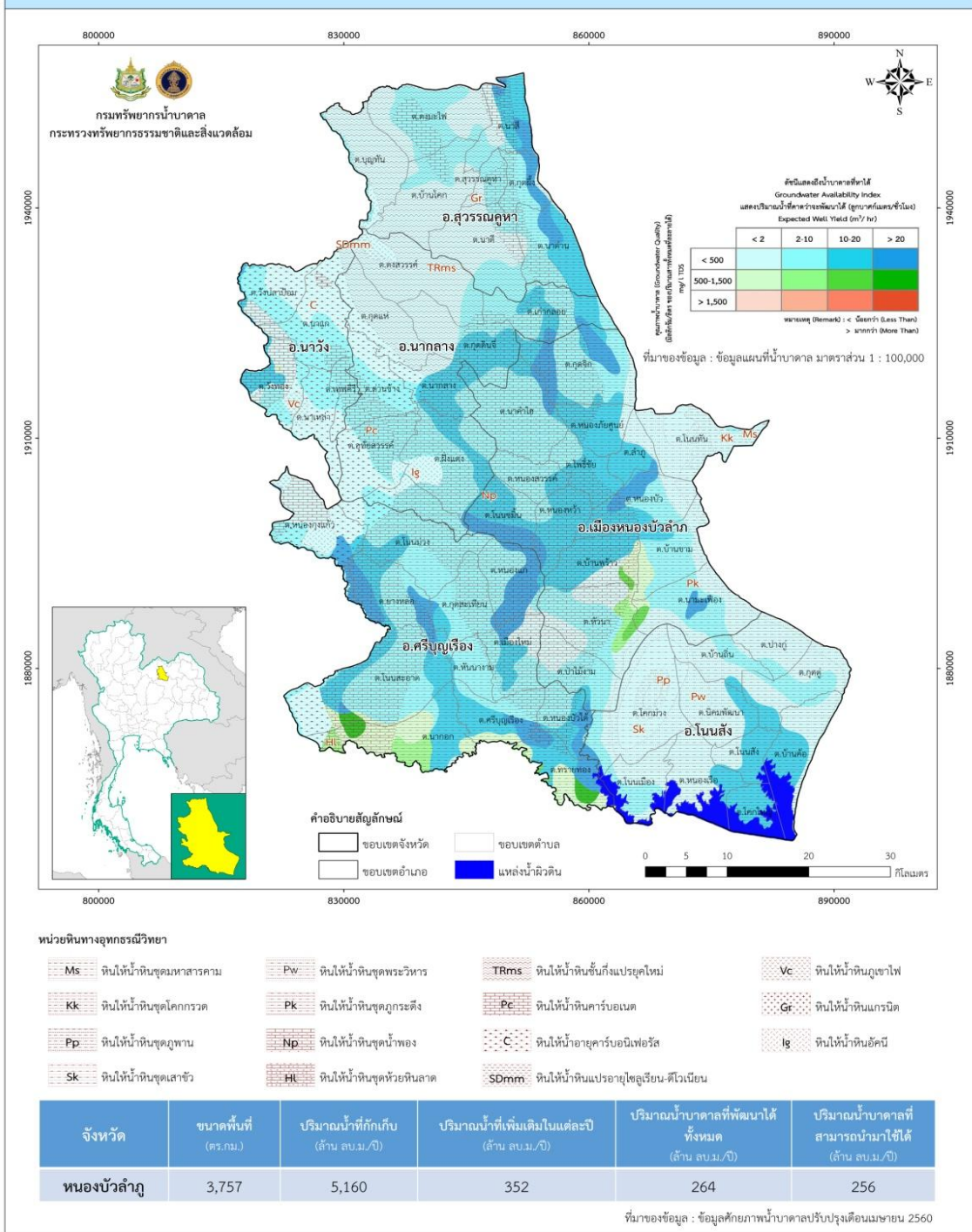

ภาพที่ ๒ แผนที่น้ำบาดาลจังหวัดหนองบัวลำภู

ที่มา : สำนักงานทรัพยากรธรรมชาติและสิ่งแวดล้อมจังหวัดหนองบัวลำภู ข้อมูล ณ เมษายน ๒๕๖๐

ตารางที่ ๑๕ กลุ่มเกษตรกรที่ได้รับการสนับสนุนโครงการระบบกระจายน้ำด้วยพลังงานแสงอาทิตย์

ปี	จำนวน (บ่อ)	เกษตรกร (ราย)	พื้นที่ (ไร่)
๒๕๖๐	๒๖	๓๘๒	๑,๒๒๗
๒๕๖๑	๓๒	๔๔๓	๑,๓๓๙
๒๕๖๒	๑๑๖	๘๙๖	๑,๒๘๔
๒๕๖๓	๑๘	๑๒๖	๒๕๒
๒๕๖๔	๖๔	๔๔๘	๙๖๐
๒๕๖๕	๒๕	๑๗๕	๓๗๕
๒๕๖๖	ไม่ได้รับการสนับสนุนงบประมาณ		
๒๕๖๗	ไม่ได้รับการสนับสนุนงบประมาณ		
๒๕๖๘	ไม่ได้รับการสนับสนุนงบประมาณ		
<b>รวม</b>	<b>๒๘๑</b>	<b>๒,๔๗๐</b>	<b>๕,๔๓๗</b>

ที่มา: สำนักงานพลังงานจังหวัดหนองบัวลำภู ข้อมูล ณ มิถุนายน ๒๕๖๘

การสนับสนุนบ่อน้ำในไร่นานอกเขตชลประทาน สถานีพัฒนาที่ดินหนองบัวลำภู ได้ดำเนินการขุดสระน้ำไร่นาขนาด ๑,๒๖๐ ลูกบาศก์เมตร ให้แก่เกษตรกรที่มีความต้องการและแสดงความจำนงเข้าร่วมโครงการด้วยความสมัครใจ โดยเกษตรกรร่วมสนับสนุนค่าใช้จ่ายในการขุดสระ ๒,๕๐๐ บาท/บ่อ ดำเนินการตั้งแต่ปี พ.ศ. ๒๕๔๘ - ๒๕๖๙ ปัจจุบันดำเนินการขุดสระน้ำในไร่นานอกเขตชลประทานไปแล้ว ๒๒,๓๐๕ บ่อ และขุดสระน้ำในการทำเกษตรทฤษฎีใหม่ จำนวน ๑,๓๐๑ บ่อ

ตารางที่ ๑๖ กลุ่มเกษตรกรที่ได้รับการสนับสนุนบ่อน้ำในไร่นานอกเขตชลประทาน ปี ๒๕๔๘ - ๒๕๖๙

ปีงบประมาณ	จำนวนบ่อ	ปริมาณน้ำกักเก็บ (ลบ.ม.) (๑,๒๖๐ ลบ.ม./๑ บ่อ)	คาดการณ์ปริมาณกักเก็บน้ำ (ประมาณ ๗๕%) (ลบ.ม.)
๒๕๔๘ - ๒๕๖๖	๒๑,๒๘๙	๒๖,๘๒๔,๑๔๐	๒๐,๑๑๘,๑๐๕
๒๕๖๗	๔๔๑	๕๕๕,๖๖๐	๔๑๖,๗๔๕
๒๕๖๘	๓๒๙	๔๑๔,๕๔๐	๓๑๐,๙๐๕
๒๕๖๙	๒๔๖	๓๐๙,๙๖๐	๒๓๒,๔๗๐
<b>รวมจำนวน</b>	<b>๒๒,๓๐๕</b>	<b>๒๘,๑๐๔,๓๐๐</b>	<b>๒๑,๐๗๘,๒๒๕</b>

ที่มา: สถานีพัฒนาที่ดินหนองบัวลำภู ข้อมูล ณ เดือน มกราคม ๒๕๖๙

จังหวัดหนองบัวลำภูเป็นพื้นที่ที่มีศักยภาพน้ำบาดาลสูง ถือเป็น “ธนาคารน้ำ” ที่สามารถขุดเจาะและพัฒนาน้ำบาดาลมาใช้ประโยชน์ในการอุปโภค-บริโภค และเกษตรกรรมได้เป็นจำนวนมาก โดยสามารถจัดหาและพัฒนาน้ำได้มากกว่า ๒๐ ลบ.ม./ชั่วโมง และไม่ต่ำกว่า ๒ ลบ.ม./ชั่วโมง โดยมีค่าเฉลี่ยระดับความลึกที่ ๖๐ เมตร ปัจจุบันมีบ่อน้ำบาดาล (ขึ้นทะเบียนการเจาะ/ใช้น้ำ) ทั้งสิ้น ๓,๑๓๔ บ่อ แบ่งเป็นประเภทธุรกิจจำนวน ๓๔๑ บ่อ ประเภทอุปโภค-บริโภค จำนวน ๒๒๑ บ่อ และประเภทเกษตรกรรม จำนวน ๒,๕๗๒ บ่อ

ตารางที่ ๑๗ บ่อบาดาลจังหวัดหนองบัวลำภูที่ได้รับอนุญาต

ลำดับ	อำเภอ	ธุรกิจ	อุปโภค-บริโภค	เกษตรกรรม	รวม
๑.	เมือง	๑๔๒	๙๑	๑,๒๙๕	๑,๕๒๘
๒.	นาแก	๗๒	๓๕	๕๑๖	๖๒๓
๓.	นาวัง	๑๒	๓๐	๒๗๕	๓๑๗
๔.	สุวรรณคูหา	๑๓	๒๑	๓๗๙	๔๑๓
๕.	ศรีบุญเรือง	๘๓	๕๙	๙๓๒	๑,๐๗๔
๖.	โนนสัง	๒๘	๑๕	๕๓๖	๕๗๙
รวม		๓๕๐	๒๕๑	๓,๙๓๓	๔,๕๓๔

ที่มา: ส่วนทรัพยากรน้ำ สำนักงานทรัพยากรธรรมชาติและสิ่งแวดล้อมจังหวัดหนองบัวลำภู  
ข้อมูล ณ เดือน มกราคม ๒๕๖๙

๒.๓ ข้อมูลสินค้าเกษตรที่สำคัญของจังหวัด

๒.๓.๑ ด้านการปลูกพืชเศรษฐกิจของจังหวัด

ตารางที่ ๑๘ ด้านการปลูกพืชเศรษฐกิจของจังหวัด

ข้อมูลการบริหารจัดการสินค้าเกษตรที่สำคัญของจังหวัดหนองบัวลำภู ปี ๒๕๖๘/๖๙ (ด้านพืช)

ชนิดพืช	จำนวนเกษตรกร (ครัวเรือน)	เนื้อที่เพาะปลูก (ไร่)	เนื้อที่เก็บเกี่ยว (ไร่)	ผลผลิตเฉลี่ย (กก./ไร่)	หมายเหตุ
ข้าวนาปี	๕๙,๒๑๕	๕๗๘,๘๔๓	๕๖๖,๒๖๙.๔๘	๓๘๕.๒๑	
ข้าวนาปรัง	๑,๑๙๕	๑๐,๒๙๒	-	-	อยู่ในฤดูกาลเพาะปลูก
อ้อยโรงงาน	๒๕,๒๔๒	๒๕๕,๗๔๗.๗๘	๙๔,๓๓๑	๙,๑๑๙.๕๗	อยู่ในฤดูกาลเพาะปลูก
มันสำปะหลัง	๑๐,๔๓๕	๓๖,๘๘๐	๓๖,๗๕๕	๓,๔๖๕.๕๗	
ข้าวโพดเลี้ยงสัตว์					
- รุ่น ๑ (ฤดูฝน)	๒๘๖	๒,๔๖๙	๒,๔๖๙	๘๖๙.๖๖	
- รุ่น ๒ (ฤดูแล้ง)	๓	๖	-	-	อยู่ในฤดูกาลเพาะปลูก
ปาล์มน้ำมัน	๘๗๙	๙,๒๑๗	๕,๔๒๙	๔,๑๑๐.๒๔	
พืชผัก	๒,๑๖๔	๔,๙๐๒.๕๐	๓,๘๙๑.๕๐	๗๙๔.๘๕	
ไม้ผล	๕,๒๘๒	๘,๙๗๒.๕๐	๒,๐๕๔.๗๕	๘๖๖.๗๘	
ไม้ยืนต้น	๑๖,๙๘๒	๑๗๓,๐๘๘	๙๓,๕๐๙.๐๖	๖๒๑.๖๑	
ยางพารา	๘,๓๓๖	๗๖,๖๓๐.๙๙	๗๑,๑๕๘.๖๗	๒๒๗.๓๙	

ที่มา: สำนักงานเกษตรจังหวัดหนองบัวลำภู ข้อมูล ณ เดือน มกราคม ๒๕๖๙

การยางแห่งประเทศไทยจังหวัดหนองบัวลำภู ข้อมูล ณ เดือน มีนาคม ๒๕๖๙

ตารางที่ ๑๙ ข้อมูลเกษตรกรผู้ปลูกหม่อน – เลี้ยงไหม จังหวัดหนองบัวลำภู

อำเภอ	จำนวนเกษตรกรหม่อนไหม (ราย)	จำนวนเกษตรกรทอผ้าไหม (ราย)	ไหมหัตถกรรม (ไทยพื้นบ้าน/ไหมไทยลูกผสม)		ไหมอุตสาหกรรม	
			จำนวนเกษตรกร (ราย)	พื้นที่ปลูกหม่อน (ไร่)	จำนวนเกษตรกร (ราย)	พื้นที่ปลูกหม่อน (ไร่)
เมือง	๑๐๑	๑๐๕	๓๙	๑๒.๗๕	๐	๐
ศรีบุญเรือง	๕๒	๔	๔	๑.๒๕	๑๒	๔๘
โนนสัง	๙๒	๙	๕	๒	๓๖	๑๗๔.๕๐
สุวรรณคูหา	๒๑	๑๑	๕	๓	๑	๖.๐๐
นาวัง	๓๑	๕	๑๕	๓.๒๕	๖	๒๑.๕
นากลาง	๑๑๑	๔๐	๑	๐.๒๕	๒๒	๘๔.๒๕
<b>รวม</b>	<b>๔๐๘</b>	<b>๑๗๔</b>	<b>๖๙</b>	<b>๒๒.๕๐</b>	<b>๗๘</b>	<b>๓๓๕.๒๕</b>

ที่มา : ศูนย์หม่อนไหมเฉลิมพระเกียรติฯ อุดรธานี ข้อมูล : ณ เดือน มกราคม ๒๕๖๙

๒.๓.๒ ด้านการแปรรูปของจังหวัด ปี ๒๕๖๙

ตารางที่ ๒๐ ด้านการแปรรูปของจังหวัด ปี ๒๕๖๙

มีเกษตรกรผู้เลี้ยงสัตว์ จำนวน ๓๐,๒๔๙ ราย (ข้อมูล ณ เดือน ๑ กุมภาพันธ์ ๒๕๖๙)

ชนิดสัตว์	จำนวนเกษตรกร (ราย)	จำนวนสัตว์ (ตัว)	ข้อมูลผลผลิต		ราคาเฉลี่ย บาท:กก.	หมายเหตุ
			จำนวน	หน่วยนับ		
โคเนื้อ	๕,๘๑๕	๑๘,๖๕๒	๙,๙๑๙	ตัว	๗๕	
กระบือ	๓,๒๗๔	๒๑,๑๗๙	๓,๑๒๑	ตัว	๘๔	
โคนม	๓๔	๑,๗๘๕	๔,๐๗๙,๖๔๐	กิโลกรัม/ปี	๒๑.๖๐	
สุกร	๑,๕๐๒	๙๕,๖๖๕	๑๖๗,๘๐๙	ตัว	๖๒	
ไก่พื้นเมือง	๒๖,๓๕๕	๑,๓๕๗,๐๐๖	๒,๙๒๘,๘๘๙	ตัว	๑๐๔	
ไก่เนื้อ	๑๔๖	๓๐๖,๕๙๕	๑,๔๓๐,๑๔๓	ตัว	๖๔	
ไก่ไข่	๔๘๔	๕๓,๕๖๕	๑๗,๑๑๕,๕๑๖	ตัว	๔ บาท/ฟอง	
เป็ด	๖,๘๗๘	๑๙๑,๖๐๙	๖,๙๕๗,๘๔๖	ตัว	๙๕	
แพะ	๓๙๗	๙,๒๘๐	๘,๐๕๗	ตัว	๑๐๐	
<b>รวม</b>		<b>๒,๐๕๕,๓๓๖</b>				

ที่มา : สำนักงานปศุสัตว์จังหวัดหนองบัวลำภู ข้อมูล : ณ เดือนมกราคม ๒๕๖๙ \*เกษตรกรสามารถขึ้นทะเบียนผู้เลี้ยงสัตว์ได้หลายชนิด\*

ตารางที่ ๒๑ ปริมาณสัตว์จังหวัดหนองบัวลำภู ปี ๒๕๖๙

จังหวัด	เกษตรกรผู้เลี้ยงสัตว์ (ราย)	เกษตรกรปลูกพืชอาหารสัตว์ (ราย)	ปริมาณสัตว์ (ตัว)								
			โคเนื้อ	โคนม	กระบือ	สุกร	ไก่	เป็ด	แพะ	แกะ	นกกระทา
เมืองฯ	๘,๕๖๓	๕๓	๑๖,๒๙๔	๑๑๓	๙,๙๔๙	๕๑,๒๕๓	๗๐๐,๐๕๓	๕๓๐๐๙	๔,๓๔๙	๒๗	๒๒
นากลาง	๖,๒๒๗	๒๘๖	๑๐,๒๗๓	๖๗๔	๓,๘๓๖	๑๕,๙๖๕	๓๐๓,๗๓๑	๓๙,๐๑๓	๑,๕๘๗	๐	๖๐๐
โนนสัง	๕,๒๒๑	๙๗๑	๑๙,๓๓๘	๐	๓,๔๔๘	๖,๔๕๘	๒๓๑,๖๔๐	๒๗,๘๔๓	๒,๐๙๔	๘๙	๗๐๐
ศรีบุญเรือง	๓,๙๘๒	๑๐	๓,๘๘๑	๑	๑,๐๘๙	๙,๘๕๑	๑๖๑,๑๕๑	๒๑,๘๔๖	๕๒๘	๑๔	๐
สุวรรณคูหา	๔,๓๗๔	๒๘๔	๖,๘๓๖	๐	๒,๐๙๗	๙,๒๙๗	๒๒๖,๖๒๓	๓๓,๘๑๔	๕๙๖	๐	๑,๒๐๐
นาหวัง	๑,๙๐๙	๗๒	๑,๕๖๓	๙๙๘	๗๖๐	๒,๘๔๑	๑๐๗,๔๐๘	๑๖,๐๘๔	๑๒๖	๐	๑๖๐
รวม	๒๐,๒๔๙	๑,๖๗๖	๕๘,๑๘๕	๑,๗๘๕	๒๑,๑๗๙	๙๕,๖๖๕	๑,๗๓๘,๒๙๖	๑๙๑,๖๐๙	๙,๒๘๐	๑๓๐	๒,๕๒๒

ที่มา : สำนักงานปศุสัตว์จังหวัดหนองบัวลำภู ข้อมูล ณ เดือน มกราคม ๒๕๖๙

๒.๓.๓ ด้านการประมงของจังหวัด

ตารางที่ ๒๒ ข้อมูลด้านการประมงของจังหวัดหนองบัวลำภู

เกษตรกรผู้เพาะเลี้ยงสัตว์น้ำ และปริมาณผลผลิตสัตว์น้ำ

ชนิดสัตว์	จำนวนเกษตรกร (ราย)	พื้นที่เลี้ยง		ผลผลิต (กิโลกรัม)	ราคาเฉลี่ย (บาท/กก.)	มูลค่าผลผลิต (บาท)
		จำนวนพื้นที่ (ไร่)	จำนวนบ่อ (บ่อ)			
ปลานิล	๕,๖๙๐	๔,๗๐๙.๙๗	๘,๕๙๐	๕๕๑,๓๙๐	๖๕.๖๙	๓๖,๒๒๒,๔๗๐
ปลาดุก	๑,๖๑๒	๑,๑๔๐.๒๒	๑,๗๘๙	๑๕๐,๕๘๐	๕๗.๐๘	๘,๕๙๕,๑๑๐
ปลาดุก	๘๐๘	๖๖๘.๙๕	๘๙๒	๙๗,๗๙๐	๖๖.๙๒	๖,๕๔๓,๙๔๐
สัตว์น้ำอื่นๆ	๒๕๙	๑๘๘.๗๖	๓๓๘	๕๕๐๓๐	๘๖.๑๕	๔,๙๑๖,๔๔๐
รวม	๘,๓๖๙	๖,๗๐๗.๙๐	๑๑,๖๐๙	๘๕๔,๗๙๐	-	๕๖,๒๗๗,๙๖๐

ที่มา : สำนักงานประมงจังหวัดหนองบัวลำภู ข้อมูล ณ เดือน มกราคม ๒๕๖๙

## การแปรรูปผลิตภัณฑ์สัตว์น้ำ (สำนักงานประมงจังหวัดหนองบัวลำภู)

จังหวัดหนองบัวลำภู มีกลุ่มแปรรูปสัตว์น้ำที่มีศักยภาพ จำนวนทั้งสิ้น ๗ กลุ่ม ได้แก่

๑. วิสาหกิจชุมชนแปรรูปปลาตรา ๑ เดียว (บ้านห้วยบง ๑) ตั้งอยู่เลขที่ ๑๕๑ หมู่ที่ ๕ บ้านห้วยบง ตำบลโนนเมือง อำเภอโนนสัง จังหวัดหนองบัวลำภู ซึ่งแปรรูปผลิตภัณฑ์ ได้แก่ ส้มสายเดี่ยว ส้มปลาตอง ส้มปลาตะเพียนตัว หม่าปลา ส้มไข่ปลา ส้มปลาสวาย ส้มปลานิล ปลาสวายแดดเดียว และปลาสร้อยขาวแดดเดียว ซึ่งใช้วัตถุดิบที่สัตว์น้ำจาก ปลาสวาย ปลาตะเพียนขาว ปลานิล ปลาสร้อยขาว ปลาเยี่ยงเทศ และปลานวลจันทร์เทศ

๒. วิสาหกิจชุมชนผลิตภัณฑ์แปรรูปปลาตราตะเพียนคู่ (ห้วยบง ๒) ตั้งอยู่เลขที่ ๖๕ หมู่ที่ ๕ บ้านห้วยบง ตำบลโนนเมือง อำเภอโนนสัง จังหวัดหนองบัวลำภู แปรรูปผลิตภัณฑ์ ได้แก่ ส้มสายเดี่ยว ส้มไข่ปลา หม่าไส้ปลา ส้มปลาตะเพียนตัว ส้มปลาสวาย ปลาสร้อยขาวแดดเดียว ซึ่งใช้วัตถุดิบสัตว์น้ำจาก ปลาตะเพียนขาว ปลาสร้อยขาว ปลาสวาย ปลาเยี่ยงเทศ และปลานวลจันทร์เทศ

๓. กลุ่มแปรรูปปลาสมุนไพรรถา AAA (บ้านห้วยบง ๓) ตั้งอยู่เลขที่ ๑๙๐ หมู่ที่ ๕ บ้านห้วยบง ตำบลโนนเมือง อำเภอโนนสัง จังหวัดหนองบัวลำภู แปรรูปผลิตภัณฑ์ ได้แก่ ปลาส้มสายเดี่ยว ส้มตัวปลาตะเพียน ส้มตัวปลานิล ส้มชิ้นปลาสวาย ส้มไข่ปลา ส้มปลาสร้อยขาว ส้มปลาตอง ปลาตองตัด ปลาสามรส แหนมปลา และหม่าไส้ปลา ซึ่งใช้วัตถุดิบสัตว์น้ำจาก ปลาตะเพียนขาว ปลาสวาย ปลานิล ปลาขาวสร้อย ปลาเยี่ยงเทศ ปลานวลจันทร์เทศ และปลาตอง

๔. กลุ่มผลิตภัณฑ์แปรรูปปลาบ้านท่าลาด ตั้งอยู่เลขที่ ๑๗ หมู่ที่ ๔ ตำบลหนองเรือ อำเภอโนนสัง จังหวัดหนองบัวลำภู แปรรูปผลิตภัณฑ์ ได้แก่ ปลาส้มสายเดี่ยว ส้มปลานิล ปลาส้มตะเพียนตัว ส้มไข่ปลา ส้มปลาสวาย และปลาสวายเส้นปรุงรส ซึ่งใช้วัตถุดิบสัตว์น้ำจาก ปลาตะเพียนขาว ปลาสวาย ปลานิล ปลาเยี่ยงเทศ และปลานวลจันทร์เทศ

๕. กลุ่มวิสาหกิจชุมชนส้มปลาหน้ากระเทียมบ้านโนนปอแดง ตั้งอยู่เลขที่ ๓ หมู่ที่ ๔ ตำบลโคกใหญ่ อำเภอโนนสัง จังหวัดหนองบัวลำภู แปรรูปผลิตภัณฑ์ ได้แก่ ส้มปลาหน้ากระเทียม ส้มปลาสวาย ส้มปลาสมุนไพรรวม ส้มไข่ปลา ไส้กรอกปลาส้ม และไส้อ้วปลา ซึ่งใช้วัตถุดิบสัตว์น้ำจาก ปลาตะเพียน ปลาสวาย ปลาเยี่ยงเทศ และปลานวลจันทร์เทศ

๖. วิสาหกิจชุมชนกลุ่มผลิตภัณฑ์แปรรูปอาหารจากปลาบ้านตาดไฮ ตั้งอยู่เลขที่ ๑๑๖ หมู่ที่ ๕ ตำบลโคกม่วง อำเภอโนนสัง จังหวัดหนองบัวลำภู แปรรูปผลิตภัณฑ์ ได้แก่ ปลาส้มตะเพียนตัว ปลาส้มสายเดี่ยว ส้มไข่ปลา หม่าไส้ปลา ปลาส้มห่อใบตอง ซึ่งใช้วัตถุดิบสัตว์น้ำจาก ปลาตะเพียน ปลาสวาย ปลาเยี่ยงเทศ และปลานวลจันทร์เทศ

๗. วิสาหกิจชุมชนกลุ่มผลิตภัณฑ์แปรรูปปลาบ้านโคกใหญ่ ตั้งอยู่เลขที่ ๘๑ หมู่ที่ ๑ ตำบลโคกใหญ่ อำเภอโนนสัง จังหวัดหนองบัวลำภู แปรรูปผลิตภัณฑ์ ได้แก่ ปลาส้มตะเพียนตัว ปลาส้มไร้ก้าง ปลาแดดเดียว ปลา ส้มตัว หม่าไส้ปลา ซึ่งใช้วัตถุดิบสัตว์น้ำจาก ปลาตะเพียน ปลาสวาย ปลาเยี่ยงเทศ และปลานวลจันทร์เทศ

## แหล่งน้ำทำการประมง (แหล่งน้ำธรรมชาติ)

จังหวัดหนองบัวลำภูมีแหล่งน้ำธรรมชาติ จำนวน ๘๔๔ แห่ง มีพื้นที่ทั้งหมด ๑๙,๕๓๑.๗๕ ไร่ ผลผลิตที่จับได้ ๓,๒๑๔.๘๘ ตัน/ปี มูลค่า ๑๙๘,๔๖๑,๕๕๐ บาท ราคาเฉลี่ย ๖๑.๗๓ บาท/กิโลกรัม

๒.๓.๔ ข้อมูลมาตรฐานสินค้าเกษตร

ตารางที่ ๒๓ ข้อมูลมาตรฐานสินค้าเกษตร

มาตรฐาน/ชนิดสินค้า	หน่วยนับ (ราย)	พื้นที่ (ไร่/ฟาร์ม)	ชนิด	จำนวน ปริมาณผลผลิต
<b>GAP</b>				
ข้าว	๒๑๔	๑,๘๖๗	ข้าว	๕๕๐ (ตัน)
พืชอาหาร	๔๔๘	๑,๒๕๐.๔๖	มันสำปะหลังโรงงาน กระเทียม อ้อยโรงงาน ถั่วลิสง มะม่วง ฝรั่ง เห็ด เห็ดฟาง กล้วย พืชอื่นๆ	
หม่อน (ใบ)	๘	๔๐	หม่อน (ใบ)	๕๐ (ตัน)
ประมง				
GAP กรมประมง	๒๗	๒๕	สัตว์น้ำจืด	
มกษ. ๗๔๓๖	๑๐๙	๘๑.๗๕	สัตว์น้ำจืด	
มกษ. ๗๔๓๘	๕	๑๐๒	สัตว์น้ำจืด	
ปศุสัตว์	๖๘	๔๔๕	สุกร ๓๖ แห่ง โคนม ๖ แห่ง ไก่เนื้อ ๒๑ แห่ง ไก่ไข่ ๓ แห่ง ไก่วง ๑ แห่ง ผึ้ง ๑ แห่ง	
<b>เกษตรอินทรีย์</b>				
ข้าว	๔๒	๓๑๔	ข้าว	
พืชอาหาร/โรงแปรรูป	๑๘	๗๘.๕๑	ผสมผสาน,พืชผัก/ไม้ผล	
<b>อื่นๆ</b>				
การรับรองแบบมีส่วนร่วม PGS (สปก.) ข้าว พืชผัก สมุนไพร	๙๑	๒๙๒.๕	ข้าว พืชผัก สมุนไพร	

ที่มา : สำนักวิจัยและพัฒนาการเกษตรเขตที่ ๓ ขอนแก่น ข้อมูล ณ เดือนพฤศจิกายน ๒๕๖๘

สำนักงานปศุสัตว์จังหวัดหนองบัวลำภู ข้อมูล ณ เดือน พฤศจิกายน ๒๕๖๘

ศูนย์วิจัยข้าวอุดรธานี ข้อมูล ณ เดือน มกราคม ๒๕๖๙

ศูนย์หม่อนไหมเฉลิมพระเกียรติฯ อุดรธานี ข้อมูล ณ เดือน มกราคม ๒๕๖๙

สำนักงานประมงจังหวัดหนองบัวลำภู ข้อมูล ณ เดือน มกราคม ๒๕๖๙

สำนักงานการปฏิรูปที่ดินจังหวัดหนองบัวลำภู ข้อมูล ณ เดือน มกราคม ๒๕๖๙

๒.๓.๕ ข้อมูลพื้นที่ดำเนินการปฏิรูปที่ดินจังหวัดหนองบัวลำภู

พื้นที่ดำเนินการปฏิรูปที่ดินจังหวัดหนองบัวลำภูมี ๖ อำเภอ จำนวน ๘ โครงการ  
พื้นที่ ๑,๑๘๒,๙๕๘ ไร่ พื้นที่กันออก จำนวน ๒๑๖,๔๐๑ ไร่ พื้นที่ดำเนินการได้ ๙๖๖,๕๕๗ ไร่ จัดที่ดินให้  
เกษตรกรจำนวน ๘๕,๙๓๙ ราย ๑๐๐,๕๖๓ แปลง ๙๕๖,๔๒๕ ไร่ แบ่งเป็น แปลงเกษตรกรรม (ส.ป.ก.๔-๐๑)  
จำนวน ๔๑,๓๗๘ ราย ๕๐,๕๖๓ แปลง ๗๓๖,๐๗๒ ไร่ แปลงที่อยู่อาศัย (ส.ป.ก.๔-๐๑ข) จำนวน ๓๒,๑๘๒ ราย ๓๕,๐๔๘ แปลง  
๑๖,๒๕๑ ไร่ ปรับปรุง ส.ป.ก.๔-๐๑ เป็นโฉนดเพื่อการเกษตร จำนวน ๑๒,๓๗๙ ราย ๑๕,๐๕๒ แปลง ๒๐๔,๑๐๒ ไร่  
ดังตารางที่ ๒๔

ตารางที่ ๒๔ แสดงข้อมูลพื้นที่ดำเนินการปฏิรูปที่ดินจังหวัดหนองบัวลำภู

รายการ	จำนวน (ไร่)
พื้นที่ประกาศเขต ๖ อำเภอ จำนวน ๘ โครงการ	๑,๑๘๒,๙๕๘
พื้นที่กันออก	๒๑๖,๔๐๑
พื้นที่ดำเนินการได้	๙๖๖,๕๕๗
<b>จัดที่ดินเกษตรกรรมรวม ๘๕,๙๓๙ ไร่ ๑๐๐,๕๖๓ แปลง</b>	<b>๙๕๖,๔๒๕</b>
* แปลงเกษตรกรรม (ส.ป.ก.๔-๐๑) ๔๑,๓๗๘ ไร่ ๕๐,๔๖๓ แปลง	๗๓๖,๐๗๒
* แปลงที่อยู่อาศัย (ส.ป.ก.๔-๐๑ข) ๓๒,๑๘๒ ไร่ ๓๕,๐๔๘ แปลง	๑๖,๒๕๑
* ปรับปรุง ส.ป.ก.๔-๐๑ เป็นโฉนดเพื่อการเกษตร ๑๒,๓๗๙ ไร่ ๑๕,๐๕๒ แปลง	๒๐๔,๑๐๒

ที่มา:สำนักงานการปฏิรูปที่ดินจังหวัดหนองบัวลำภู ข้อมูล ณ มกราคม ๒๕๖๙

๒.๓.๖ สินค้า OTOP ของจังหวัดหนองบัวลำภู

จังหวัดหนองบัวลำภู มีผู้ผลิต ผู้ประกอบการ ลงทะเบียนผลิตภัณฑ์ชุมชนตามระบบผลิตภัณฑ์หนึ่งตำบล หนึ่งผลิตภัณฑ์ (OTOP) ของกรมการพัฒนาชุมชน จำนวนทั้งสิ้น ๑,๙๕๓ ผลิตภัณฑ์ รายละเอียดดังนี้

ตารางที่ ๒๕ จำนวนผลิตภัณฑ์สินค้า OTOP ของจังหวัดหนองบัวลำภู

ลำดับ	อำเภอ	จำนวนผลิตภัณฑ์ (แยกตามประเภท)					
		อาหาร	ผ้าฯ	ของใช้	สมุนไพร	เครื่องดื่ม	รวม
๑	เมืองหนองบัวลำภู	๑๑๘	๒๑๐	๑๖๗	๔๓	๒๐	๕๓๘
๒	นากลาง	๙๔	๑๐๐	๘๘	๒๐	๒	๓๐๒
๓	โนนสัง	๙๓	๑๔๐	๗๕	๙	๒	๓๑๗
๔	ศรีบุญเรือง	๑๑๐	๑๐๗	๑๔๐	๕๔	๑๑	๔๑๑
๕	สุวรรณคูหา	๘๐	๖๖	๘๐	๓	๗	๒๒๖
๖	นาหว้า	๒๘	๔๙	๖๘	๑๑	๒	๑๕๖
<b>รวม</b>		<b>๕๒๓</b>	<b>๖๗๒</b>	<b>๖๑๘</b>	<b>๑๔๐</b>	<b>๔๔</b>	<b>๑,๙๕๓</b>

ที่มา : สำนักงานพัฒนาชุมชนจังหวัดหนองบัวลำภู ข้อมูล : ณ เดือนมกราคม ๒๕๖๙

ทั้งนี้ จากผลิตภัณฑ์ OTOP ดังกล่าวข้างต้น มีผลิตภัณฑ์ที่ส่งเข้าร่วมคัดสรรสุดยอดหนึ่งตำบล หนึ่งผลิตภัณฑ์ไทย ประจำปี ๒๕๖๕ จำนวน ๒๓๗ ผลิตภัณฑ์ และมีผลการคัดสรรฯ (แยกระดับดาว) เป็นดังนี้

ตารางที่ ๒๖ สินค้า OTOP ของจังหวัดหนองบัวลำภู(ระดับ ๕ ดาว)

ประเภทผลิตภัณฑ์	ระดับดาว (หน่วย: สินค้า)					รวม
	๑	๒	๓	๔	๕	
อาหาร	๗	๓	๖	๒๔	๖	๔๖
ผ้าและเครื่องแต่งกาย	๒	๓	๑๕	๖๗	๓๓	๑๒๐

ประเภทผลิตภัณฑ์	ระดับดาว (หน่วย: สินค้า)					รวม
	๑	๒	๓	๔	๕	
ของใช้	๐	๒๑	๓๕	๘	๐	๖๔
สมุนไพร	๐	๑	๑	๓	๒	๗
เครื่องดื่ม	๐	๐	๐	๐	๐	๐
รวม	๙	๒๘	๕๗	๑๐๒	๔๑	๒๓๗

ที่มา: สำนักงานพัฒนาชุมชนจังหวัดหนองบัวลำภู ข้อมูล ณ เดือนมกราคม ๒๕๖๙

จังหวัดหนองบัวลำภูมีชุมชนท่องเที่ยวจำนวน ๓๘ แห่ง แบ่งเป็นชุมชนท่องเที่ยว OTOP นวัตวิถี จำนวน ๓๐ ชุมชน ชุมชนท่องเที่ยวหมู่บ้าน OTOP เพื่อการท่องเที่ยว จำนวน ๕ แห่ง และชุมชนท่องเที่ยวหมู่บ้านท่องเที่ยวโดยชุมชน (SE) จำนวน ๓ ชุมชน โดยจากการประเมินผลเพื่อจัดประเภทชุมชนท่องเที่ยว ๔ ระดับ มีผลการประเมิน ดังนี้

หมู่บ้านระดับ A (Attractive) ชุมชนท่องเที่ยวดาวเด่น	จำนวน	-	หมู่บ้าน
หมู่บ้านระดับ B (Brighten Star) ชุมชนท่องเที่ยวดาวรุ่ง	จำนวน	๑๐	หมู่บ้าน
หมู่บ้านระดับ C (Case Study) ชุมชนโดดเด่นเฉพาะด้าน	จำนวน	๒๘	หมู่บ้าน
หมู่บ้านระดับ D (Delivery Product) ชุมชนสินค้า	จำนวน	-	หมู่บ้าน

#### ๒.๔ สถาบันเกษตรกรและองค์กรเกษตรกร

##### ๒.๔.๑ ประเภทสหกรณ์และจำนวนสมาชิก

จำนวนสหกรณ์ในจังหวัด ๖๐ แห่ง (สถานะดำเนินการ ๔๗ แห่ง, เลิก/ชำระบัญชี ๑๓ แห่ง) สมาชิกสหกรณ์ทั้งหมด ๘๐,๙๐๕ ราย แบ่งเป็นสหกรณ์ภาคการเกษตร จำนวน ๓๔ แห่ง จำนวนสมาชิก ๖๘,๒๑๔ ราย และสหกรณ์นอกภาคการเกษตร จำนวน ๑๓ แห่ง จำนวนสมาชิก ๑๒,๖๙๑ ราย

ตารางที่ ๒๗ ประเภทสหกรณ์และจำนวนสมาชิก

ประเภทสหกรณ์	จำนวนสหกรณ์ (แห่ง)	จำนวนสมาชิกสหกรณ์ (ราย)
สหกรณ์ภาคการเกษตร	๓๔	๖๘,๒๑๔
สหกรณ์นอกภาคการเกษตร	๑๓	๑๒,๕๙๑
รวม	๔๗	๘๐,๙๐๕

ที่มา : สำนักงานสหกรณ์จังหวัดหนองบัวลำภูข้อมูล ณ มกราคม ๒๕๖๙

ตารางที่ ๒๘ จำนวนและสถานะของสหกรณ์

หน่วย : แห่ง

ประเภทสหกรณ์	สถานะสหกรณ์			รวม
	ดำเนินงาน	ยังไม่เริ่มดำเนินงาน	เลิก/ชำระบัญชี	
<b>สหกรณ์ภาคการเกษตร</b>				
๑. สหกรณ์การเกษตร	๓๓	-	๑๒	๔๕
๒. สหกรณ์ประมง	๑	-	-	๑
๓. สหกรณ์นิคม	-	-	-	-

สหกรณ์นอกภาคการเกษตร				
๔. สหกรณ์ออมทรัพย์	๖	-	-	๖
๕. สหกรณ์ร้านค้า	-	-	-	-
๖. สหกรณ์บริการ	๒	-	๑	๓
๗. สหกรณ์เครดิตยูเนียน	๕	-	-	๕
<b>รวม</b>	<b>๔๗</b>	<b>-</b>	<b>๑๓</b>	<b>๖๐</b>

ที่มา : สำนักงานสหกรณ์จังหวัดหนองบัวลำภู ข้อมูล ณ มกราคม ๒๕๖๙

ตารางที่ ๒๙ ปริมาณธุรกิจของสหกรณ์ในปีงบประมาณ พ.ศ. ๒๕๖๙

ประเภทสหกรณ์	ปริมาณธุรกิจของสหกรณ์ (แห่ง)	ปริมาณธุรกิจแยกตามประเภทการให้บริการ (ล้านบาท)					รวมทั้งสิ้น
		รับฝากเงิน	ให้เงินกู้	จัดหาสินค้ามาจำหน่าย	รวบรวมผลผลิตและแปรรูป	บริการและอื่น ๆ	
๑. สหกรณ์การเกษตร	๓๓	๑๒๒.๐๖๙	๒๖๒.๓๑๖	๒๒๓.๘๓๐	๔๐๙.๑๘๘	๐.๕๘๔	๑,๐๑๗.๙๘๘
๒. สหกรณ์ประมง	๑	๐.๐๐	๐.๐๓๑	๐.๑๒๔	๐.๐๐	๐.๐๐	๐.๑๙๕
๓. สหกรณ์ออมทรัพย์	๖	๒,๙๑๙.๓๓๒	๓,๔๙๐.๐๕๐	๐.๐๐	๐.๐๐	๐.๐๐	๖,๔๐๙.๓๘๕
๔. สหกรณ์นิคม	๐	๐.๐๐	๐.๐๐	๐.๐๐	๐.๐๐	๐.๐๐	๐.๐๐
๕. สหกรณ์ร้านค้า	๐	๐.๐๐	๐.๐๐	๐.๐๐	๐.๐๐	๐.๐๐	๐.๐๐
๖. สหกรณ์บริการ	๒	๐.๐๐๒	๐.๕๗๐	๐.๐๐	๐.๐๐	๐.๐๓๒	๐.๖๐๕
๗. สหกรณ์เครดิตยูเนียน	๕	๔.๖๙๕	๔.๙๐๙	๐.๐๐	๐.๐๐	๐.๐๐	๙.๖๐๕
<b>รวมทั้งสิ้น</b>	<b>๔๗</b>	<b>๓,๐๔๖.๐๙๘</b>	<b>๓,๕๗๕.๓๔๖</b>	<b>๒๒๓.๙๕๔</b>	<b>๔๐๙.๑๘๘</b>	<b>๐.๖๑๖</b>	<b>๗,๔๓๗.๗๗๘</b>

ที่มา : สำนักงานสหกรณ์จังหวัดหนองบัวลำภู ข้อมูล ณ มกราคม ๒๕๖๙

**๒.๔.๒ ประเภทกลุ่มเกษตรกรและจำนวนสมาชิก** จำนวนกลุ่มเกษตรกรในจังหวัด ๕๐ แห่ง (สถานะดำเนินการ ๔๗ แห่ง, เลิก/ชำระบัญชี ๓ แห่ง) สมาชิกกลุ่มเกษตรกรทั้งหมด ๓,๓๓๐ ราย แบ่งเป็นกลุ่มเกษตรกรทำนา จำนวน ๑๑ แห่ง จำนวนสมาชิก ๘๒๑ ราย กลุ่มเกษตรกรทำสวนจำนวน ๑๓ แห่ง จำนวนสมาชิก ๑,๓๖๕ ราย และกลุ่มเกษตรกรเลี้ยงสัตว์ จำนวน ๒๓ แห่ง จำนวนสมาชิก ๑,๑๔๔ ราย

ตารางที่ ๓๐ กลุ่มเกษตรกรและจำนวนสมาชิก

ประเภทกลุ่มเกษตรกร	จำนวนกลุ่มเกษตรกร (แห่ง)	จำนวนสมาชิกกลุ่มเกษตรกร (ราย)
๑. กลุ่มเกษตรกรทำนา	๑๑	๘๒๑
๒. กลุ่มเกษตรกรทำสวน	๑๓	๑,๓๖๕
๓. กลุ่มเกษตรกรเลี้ยงสัตว์	๒๓	๑,๑๔๔
๔. กลุ่มเกษตรกรทำไร่	๐	๐
๕. กลุ่มเกษตรกรทำประมง	๐	๐
<b>รวม</b>	<b>๔๗</b>	<b>๓,๓๓๐</b>

หมายเหตุ: กลุ่มเกษตรกรที่ดำเนินงาน

ที่มา : สำนักงานสหกรณ์จังหวัดหนองบัวลำภู ข้อมูล ณ ๓๑ มกราคม ๒๕๖๙

ตารางที่ ๓๑ จำนวนและสถานะของกลุ่มเกษตรกร

หน่วย : แห่ง

ประเภทกลุ่มเกษตรกร	สถานะกลุ่มเกษตรกร			รวม
	ดำเนินงาน	ยังไม่เริ่มดำเนินงาน	เลิก/ชำระบัญชี	
๑. กลุ่มเกษตรกรทำนา	๑๑	-	-	๑๑
๒. กลุ่มเกษตรกรทำสวน	๑๓	-	๑	๑๔
๓. กลุ่มเกษตรกรเลี้ยงสัตว์	๒๓	-	๒	๒๕
๔. กลุ่มเกษตรกรทำไร่	-	-	-	-
๕. กลุ่มเกษตรกรทำประมง	-	-	-	-
๖. กลุ่มเกษตรกรอื่น ๆ (ระบุ)	-	-	-	-
<b>รวม</b>	<b>๔๗</b>	<b>-</b>	<b>๓</b>	<b>๕๐</b>

ที่มา : สำนักงานสหกรณ์จังหวัดหนองบัวลำภู ข้อมูล ณ มกราคม ๒๕๖๙

ตารางที่ ๓๒ ปริมาณธุรกิจของกลุ่มเกษตรกรในปีงบประมาณ พ.ศ. ๒๕๖๘

ประเภทกลุ่มเกษตรกร	ปริมาณธุรกิจของกลุ่มเกษตรกร (แห่ง)	ปริมาณธุรกิจ แยกตามประเภทการให้บริการ (ล้านบาท)					
		รับฝากเงิน	ให้เงินกู้	จัดหาสินค้ามาจำหน่าย	รวบรวมผลผลิตและแปรรูป	บริการและอื่นๆ	รวมทั้งสิ้น
๑. กลุ่มเกษตรกรทำนา	๑๑	๐.๐๒๙	๓.๙๖๔	๐.๖๖๙	๐.๐๐	๐.๐๐	๔.๖๖๓
๒. กลุ่มเกษตรกรทำสวน	๑๓	๐.๐๕๑	๓.๑๘๕	๒.๖๔๖	๒๐๗.๑๕๘	๐.๐๐	๒๑๓.๐๔๑
๓. กลุ่มเกษตรกรเลี้ยงสัตว์	๒๓	๐.๔๒๗	๑๙.๖๘๗	๐.๒๑๕	๐.๐๐	๐.๐๐	๒๐.๓๒๙
๔. กลุ่มเกษตรกรทำไร่	๐	๐.๐๐	๐.๐๐	๐.๐๐	๐.๐๐	๐.๐๐	๐.๐๐
๕. กลุ่มเกษตรกรทำประมง	๐	๐.๐๐	๐.๐๐	๐.๐๐	๐.๐๐	๐.๐๐	๐.๐๐
๖. กลุ่มเกษตรกรอื่น	๐	๐.๐๐	๐.๐๐	๐.๐๐	๐.๐๐	๐.๐๐	๐.๐๐
<b>รวมทั้งสิ้น</b>	<b>๔๗</b>	<b>๐.๕๐๘</b>	<b>๒๖.๘๓๖</b>	<b>๓.๕๓๑</b>	<b>๒๐๗.๑๕๘</b>	<b>๐.๐๐</b>	<b>๒๓๘.๐๓๔</b>

ที่มา : สำนักงานสหกรณ์จังหวัดหนองบัวลำภู ข้อมูล ณ มกราคม ๒๕๖๙

๒.๕ กลุ่มวิสาหกิจชุมชน

ตารางที่ ๓๓ การประเมินศักยภาพกลุ่มวิสาหกิจชุมชน

อำเภอ	วิสาหกิจชุมชน (แห่ง)			เครือข่ายวิสาหกิจชุมชน(แห่ง)			รวม (แห่ง)
	ดี	ปานกลาง	ปรับปรุง	ดี	ปานกลาง	ปรับปรุง	
เมืองหนองบัวลำภู	๖๙	๑๘	๙๐	๒	๐	๒	๑๘๑
โนนสัง	๖๙	๔๖	๓๗	๐	๑	๐	๑๕๓
นากลาง	๖๔	๔๔	๔๒	๐	๐	๐	๑๕๐
นาหว้า	๒๗	๒๓	๓	๐	๑	๐	๕๔
ศรีบุญเรือง	๔๗	๓๙	๔๘	๐	๑	๐	๑๓๕

อำเภอ	วิสาหกิจชุมชน (แห่ง)			เครือข่ายวิสาหกิจชุมชน(แห่ง)			รวม (แห่ง)
	ดี	ปานกลาง	ปรับปรุง	ดี	ปานกลาง	ปรับปรุง	
สุวรรณคูหา	๔๕	๖๘	๔	๐	๐	๐	๑๑๗
<b>รวมทั้งหมด</b>	<b>๓๒๑</b>	<b>๒๓๘</b>	<b>๒๒๔</b>	<b>๒</b>	<b>๓</b>	<b>๒</b>	<b>๗๙๐</b>

ที่มา: สำนักงานเกษตรจังหวัดหนองบัวลำภู ข้อมูล ณ มกราคม ๒๕๖๙

ตารางที่ ๓๔ กลุ่มวิสาหกิจชุมชนที่ได้รับการประเมินศักยภาพกลุ่มดีดำเนินกิจกรรม

ที่	ประเภทของวิสาหกิจชุมชน	อำเภอ							รวม
		เมือง	โนนสัง	นา กลาง	นาวัง	ศรีบุญ เรือง	สุวรรณ คูหา		
๑	การผลิตพืช	๑๓๓	๒๔๔	๑๒๙	๗๘	๑๓๖	๑๗๙	๘๙๙	
๒	การผลิตปศุสัตว์	๔๖	๑๒๒	๒๔	๑๗	๔๔	๖๙	๓๒๒	
๓	การผลิตประมง	๗	๔๒	๓	๕	๒๒	๒๗	๑๐๖	
๔	การแปรรูปและผลิตภัณฑ์	๒๓	๕๙	๕	๑๐	๓๕	๒๐	๑๕๒	
๕	ผลิตภัณฑ์ผ้าทอและเสื้อผ้า	๓๐	๑๐๐	๒๖	๘	๒๑	๑๙	๒๐๔	
๖	เครื่องจักสาน	๒	๕	๑	๑	๓๓	๙	๕๑	
๗	ดอกไม้ประดิษฐ์	๐	๐	๑	๐	๑	๒	๔	
๘	เครื่องจักรกล	๐	๐	๐	๐	๐	๐	๐	
๙	ของชำร่วย/ของที่ระลึก	๑	๓	๐	๓	๐	๑	๘	
๑๐	ผลิตภัณฑ์สมุนไพร	๐	๗	๓	๓	๑๑	๙	๓๓	
๑๑	เครื่องตีหม	๖	๐	๔	๑	๔	๗	๒๒	
๑๒	เครื่องประดับ/อัญมณี	๑	๐	๕	๐	๐	๐	๖	
๑๓	เครื่องมือ/เฟอร์นิเจอร์	๒	๒	๓	๓	๑	๔	๑๕	
๑๔	เครื่องหนัง	๐	๐	๐	๐	๐	๐	๐	
๑๕	การผลิตปัจจัยการผลิต	๒๘	๒๖	๒๐	๖	๒๒	๑๖	๑๑๘	
๑๖	เครื่องปั้น	๑	๐	๐	๐	๐	๐	๑	
๑๗	สิ่งประดิษฐ์จากโลหะ	๐	๐	๐	๐	๐	๐	๐	
๑๘	การผลิตสินค้าอื่น ๆ	๑๕	๑๖	๑๓	๑๑	๒๙	๒๘	๑๑๒	
๑๙	ร้านค้าชุมชน	๕	๔	๔	๒	๔	๐	๑๙	
๒๐	ออมทรัพย์ชุมชน	๒	๔	๔	๑	๒	๕	๑๘	
๒๑	ท่องเที่ยว	๙	๐	๒	๓	๓	๐	๑๗	
๒๒	สุขภาพ	๐	๐	๐	๑	๐	๑	๒	
๒๓	ซ่อมเครื่องจักรกล	๐	๑	๐	๐	๐	๐	๑	
๒๔	บริการอื่นๆ	๕	๔๕	๕	๗	๙	๑๔	๘๕	

ที่	ประเภทของวิสาหกิจชุมชน	อำเภอ						
		เมือง	โนนสัง	นา กลาง	นาวัง	ศรีบุญ เรือง	สุวรรณ คูหา	รวม
รวม		๓๑๖	๖๘๐	๒๕๒	๑๖๐	๓๗๗	๔๑๐	๒,๑๙๕

ที่มา: สำนักงานเกษตรจังหวัดหนองบัวลำภู ข้อมูล ณ เดือนมกราคม ๒๕๖๙  
หมายเหตุ : กิจกรรมในกลุ่ม ๑ กลุ่ม อาจดำเนินการมากกว่า ๑ กิจกรรม

## ๒.๖ ข้อมูลจำนวนอาสาสมัครเกษตรของจังหวัด

ตารางที่ ๓๕ จำนวนอาสาสมัครเกษตรของจังหวัด (หน่วย: ราย)

อำเภอ	ครู บัญชี	ประมง	ปศุสัตว์	หมอดิน	เกษตร หมู่บ้าน	สหกรณ์	เศรษฐกิจ การเกษตร	ปฏิรูป ที่ดิน	ครู ยางพารา	ชวานา อาสา	สารวัตร เกษตร	ฝน หลวง	หม่อน ไหม อาสา	รวม ทั้งสิ้น
เมือง	๑๙	๓	๒๙	๑๘๗	๑๘๓	๘	๑	๑๐	๑๐	๑	๓๐	๙	๓	๗๙๐
นาวัง	๖	๗	๓๖	๕๓	๕๑	๑	๑	๖	๔	๐	๔๑	๒	๓	๒๗๙
นากลาง	๔	๖	๘๙	๑๓๕	๑๒๗	๕	๑	๒๔	๗	๐	๔๗	๑๐	๖	๖๑๐
โนนสัง	๘	๑๖	๖๙	๑๑๘	๑๐๗	๑๙	๑	๐	๔	๐	๔๑	๓	๔	๔๘๗
ศรีบุญเรือง	๑๘	๑๙	๒๕	๑๖๗	๑๕๘	๒๐	๒	๑๖	๑๔	๑	๔๘	๓	๗	๖๓๘
สุวรรณคูหา	๖	๗	๑๒๘	๙๙	๙๑	๒๔	๑	๔๓	๑๕	๐	๕๒	๓	๐	๕๖๐
รวม	๖๑	๕๘	๓๗๖	๗๕๙	๗๑๗	๕๗	๗	๙๙	๕๔	๑	๒๕๙	๓๐	๒๓	๓,๓๕๔

ที่มา : สำนักงานเกษตรจังหวัดหนองบัวลำภู , ศูนย์หม่อนไหมเฉลิมพระเกียรติฯ อุดรธานี ,  
สำนักงานการปฏิรูปที่ดินหนองบัวลำภู ข้อมูล ณ มกราคม ๒๕๖๙

## ๒.๗ จำนวนปราชญ์ชาวบ้านของจังหวัดภายใต้โครงการเกษตรตามแนวทฤษฎีใหม่ โดยยึดหลักปรัชญาเศรษฐกิจพอเพียง

ตารางที่ ๓๖ จำนวนปราชญ์ชาวบ้านแยกรายอำเภอ

ชื่อ - สกุล	ที่อยู่	เบอร์โทร
๑. นายวิวิช พวงสวัสดิ์	๗ ม.๖ บ.ห้วยเตือ ตำบลโนนทัน อำเภอเมือง	๐๘๙-๙๒๐-๗๘๑๕
๒. นายวุฒิชัย แสงพิทักษ์	๕๕ ม.๑๐ บ.หนองหินตั้ง ตำบลนาเหล่า อำเภอนาวัง	๐๘๓-๓๕๖ ๔๙๙๗
๓. นายบัวพันธ์ บุญอาจ	๖๖/๒ ม.๔ ตำบลด่านช้าง อำเภอนากลาง	๐๘๑-๕๗๔ ๕๗๑๖
๔. นายสุเมธ วิชัยวงศ์	๖๗/๑ ม.๑๓ ตำบลฝั่งแดง อำเภอนากลาง	๐๘๐-๑๘๐ ๓๐๘๗

ที่มา : สำนักงานเกษตรและสหกรณ์จังหวัดหนองบัวลำภู ข้อมูล ณ มกราคม ๒๕๖๙

## ๒.๘ ข้อมูลกลุ่มเกษตรกรแปลงใหญ่

### ๒.๘.๑ ข้อมูลเกษตรกรที่เข้าร่วมโครงการระบบส่งเสริมการเกษตรแบบแปลงใหญ่

จังหวัดหนองบัวลำภูมีแปลงใหญ่ทั้งสิ้น ๗๒ แปลง เกษตรกร ๓,๙๒๔ ราย พื้นที่ ๓๕,๘๕๗.๒๕ ไร่ ชนิดสินค้าประกอบด้วย ข้าว อ้อย มันสำปะหลัง ยางพารา ไม้ผล พืชผัก ไม้ หัตถ์ ปศุสัตว์ (โคนม,โคเนื้อ,แพะ) และประมง

ตารางที่ ๓๗ จำนวนกลุ่มเกษตรกรที่เข้าร่วมโครงการระบบส่งเสริมการเกษตรแบบแปลงใหญ่

ปี	จำนวน (แปลง)	เกษตรกร (ราย)	พื้นที่ (ไร่)
๒๕๕๙	๔	๖๔๖	๖,๗๔๘
๒๕๖๐	๕	๕๖๒	๔,๒๖๖
๒๕๖๑	๑๕	๗๑๖	๘,๓๖๖
๒๕๖๒	๑๒	๖๑๒	๖,๒๔๔
๒๕๖๓	๔	๑๘๒	๗๖๖
๒๕๖๔	๔	๒๐๕	๑,๕๗๖
๒๕๖๕	๑๐	๓๔๗	๑,๙๘๕
๒๕๖๖	๗	๒๗๔	๒,๔๑๘
๒๕๖๗	๑๑	๓๘๐	๓,๔๘๘.๒๕
๒๕๖๘	๑	๗๒	๑,๐๔๒.๗๕

ที่มา : สำนักงานเกษตรจังหวัดหนองบัวลำภู ณ มกราคม ๒๕๖๙

ตารางที่ ๓๘ จำนวนแปลงใหญ่แยกตามชนิดสินค้า (ผลการดำเนินงานปี ๒๕๕๙ – ๒๕๖๘)

ชนิดสินค้า	จำนวน (แปลง)	เกษตรกร (ราย)	พื้นที่ (ไร่)
ข้าว	๒๔	๑,๙๙๙	๒๐,๐๙๖.๒๕
พืชไร่ (อ้อย/มันสำปะหลัง)	๑๓	๕๓๓	๕,๐๗๘
พืชผัก (ผัก/เห็ด)	๙	๓๕๙	๕๐๔
ไม้ยืนต้น (ยางพารา/ไม้)	๑๕	๖๒๗	๘,๗๕๔.๗๕
ไม้ผล (มะม่วง)	๑	๕๒	๒๕๔
ปศุสัตว์ (โคเนื้อ/โคนม/แพะ)	๗	๒๔๓	๒,๐๒๑
ประมง	๔	๑๘๓	๑๙๒
รวม	๗๓	๓,๙๙๖	๓๖,๙๐๐

ที่มา: สำนักงานเกษตรจังหวัดหนองบัวลำภู ข้อมูล ณ เดือน มกราคม ๒๕๖๙

ตารางที่ ๓๙ ศูนย์เรียนรู้การเพิ่มประสิทธิภาพการผลิตสินค้าเกษตร (ศพก.) จังหวัดหนองบัวลำภู

อำเภอ	เกษตรกรต้นแบบ	พืชหลัก	กิจกรรมเด่น	สถานที่ตั้งศูนย์	ศูนย์ เครือข่าย
เมือง	นายทองคำ พรหมชิน วงศ์	ข้าว	ลดต้นทุนการผลิตข้าว	บ้านยางหลวง หมู่ที่ ๑๐ ตำบลกุดจิก	๒๒ ศูนย์
นากลาง	นายสมัคร นามสีฐาน	เกษตร ผสมผสาน	เกษตรผสมผสาน	บ้านกุดกระสือ หมู่ที่ ๒ ตำบล เก่ากลอย	๑๘ ศูนย์
ศรีบุญเรือง	นายอนุวัฒน์ รัตนวงศ์	เกษตร ผสมผสาน	เกษตรผสมผสาน	บ้านทุ่งกกพัน หมู่ที่ ๓ ตำบล หนองแก	๒๑ ศูนย์
โนนสัง	นายโชคชัย อุตศรี	เกษตร ผสมผสาน	เกษตรผสมผสาน	บ้านกุดคูโพธิ์ทอง หมู่ที่ ๑๓ ตำบลกุดคู	๑๔ ศูนย์
นาวัง	นางอรอุมา อุทธากิจ	ไม้ผล	การผลิตไม้ผล ปลอดภัย	บ้านเทพคีรี หมู่ที่ ๗ ตำบล เทพคีรี	๑๘ ศูนย์
สุวรรณคูหา	นายสำอังก์ ศรีลาเดช	เกษตร ผสมผสาน	เกษตรผสมผสาน	บ้านดงมะไฟ หมู่ที่ ๓ ตำบล ดงมะไฟ	๑๙ ศูนย์

ที่มา: สำนักงานเกษตรจังหวัดหนองบัวลำภู มกราคม ๒๕๖๙

๒.๙ ข้อมูลด้านการเกษตรอื่นๆ ที่เกี่ยวข้อง เช่น ข้อมูล Young Smart Farmer, Smart Farmer, แหล่งแปรรูป, แหล่งกระจายสินค้า ฯลฯ

๒.๙.๑ Smart Famer

ตารางที่ ๔๐ Smart Famer จังหวัดหนองบัวลำภู

ที่	หน่วยงาน	Smart Famer จังหวัดหนองบัวลำภู		รวม	หมายเหตุ
		Smart Farmer (ราย)	Smart Farmer ต้นแบบ(ราย)		
๑	สำนักงานเกษตรจังหวัดหนองบัวลำภู	๒๐๖	๙	๒๑๕	<a href="https://ffgdev.doae.go.th/">https://ffgdev.doae.go.th/</a>
๒	สำนักงานปศุสัตว์จังหวัดหนองบัวลำภู	๑๐ (ชนิดสัตว์: สุกร)	๗	๓ (ชนิดสัตว์: โคนม)	
๓	สำนักงานประมงจังหวัดหนองบัวลำภู	-	-	-	
๔	ศูนย์วิจัยข้าวอุดรธานี	๑๖๑	๓๙	๒๐๐	
๕	ศูนย์หม่อนไหมเฉลิมพระเกียรติฯ อุดรธานี	๓๗	๓	๔๐	

ที่มา : สำนักงานเกษตรจังหวัดหนองบัวลำภู ศูนย์หม่อนไหมเฉลิมพระเกียรติฯ อุดรธานี ปศุสัตว์จังหวัดหนองบัวลำภู

ตารางที่ ๔๑ Smart Famer จังหวัดหนองบัวลำภู

เป้าหมายการพัฒนาเกษตรกรจังหวัดหนองบัวลำภูให้เป็น Smart Farmer				ข้อมูลสะสม ระหว่าง พ.ศ. ๒๕๕๗ ถึง เมษายน พ.ศ. ๒๕๖๗	
ลำดับที่	อำเภอ	ครัวเรือนเกษตรกร (คร.)	เป้าหมายพัฒนาเป็น SF ตามยุทธศาสตร์ชาติ ๒๐ ปี /ปีละ (ราย)	Smart Farmer (ทั้งหมด) (ราย)	Smart Farmer ต้นแบบ (ราย)
๑	เมืองฯ	๑๙,๓๙๔	๑,๑๘๔	๑,๐๖๓	๒๓
๒	นากลาง	๑๓,๖๖๒	๘๕๑	๘๗๘	๙๒
๓	ศรีบุญเรือง	๑๗,๒๒๒	๑,๐๙๓	๑,๐๐๒	๘
๔	โนนสัง	๑๐,๘๕๒	๖๘๒	๙๐๔	๑๔
๕	นาวัง	๔,๘๘๙	๓๑๐	๒๐๕	๒๗
๖	สุวรรณคูหา	๙,๘๙๖	๖๔๔	๑๗๒	๒๒
รวม		๗๕,๙๑๕	๔,๗๖๔	๔,๒๒๔	๑๘๖

ที่มา : แนวทางการขับเคลื่อนงาน สำนักงานเกษตรจังหวัดหนองบัวลำภู ข้อมูล ณ มกราคม ๒๕๖๙

๒.๙.๒ Young Smart Famer

Young Smart Famer จังหวัดหนองบัวลำภูมีจำนวนทั้งสิ้น ๒๓๘ ราย เป็น Young Smart Famer ต้นแบบ จำนวน ๒๒ ราย

ตารางที่ ๔๒ Young Smart Famer ต้นแบบจังหวัดหนองบัวลำภู

อำเภอ	ชื่อ-สกุล	ที่อยู่	กิจกรรมเด่น
เมือง	นายวิวิช พวงสวัสดิ์ (บอย)	๗ ม.๖ บ้านห้วยเตือ ตำบลโนนทัน	นำมัลเบอร์รี่/มันเบอร์รี่ผลสดและต้นพันธุ์ หน่อไผ่รวกหวานและต้นพันธุ์ ชาผักหวานป่า และต้นพันธุ์
	นายณัฐชัย สมใจ	๔ หมู่ ๑ ตำบลหนองหัว	ผลิตข้าวเหนียวดำ/ข้าวกล้อง/ข้าวกล้องหอมมะลิ ๑๐๕/แปรรูปข้าวน้ำข้าวกล้องเพื่อสุขภาพ
	นางสาวญาติินันท์ บุรมย์	๑๒๓ ม.๑ ตำบลหนองหัว	ปลูกผักปลอดภัยแบบยกแคร่
	นายภัทรวิญ เจริญศรี	๑๑๐ ม.๑๒ บ้านพร้าว อำเภอเมือง	เกษตรผสมผสาน/การท่องเที่ยวเชิงเกษตร
นากลาง	นายปรีชา วงศ์พิมณ	๒๗ ม.๔ ตำบลด่านช้าง	การปลูกดาวเรือง /การปลูกเห็ดฟางกองเตี้ย
	นายชัยวัฒน์ เชาวพงษ์	๑๕๒ ม.๓ ตำบลด่านช้าง	ผลิตไม้ผลมะม่วง พุทรา ฝรั่ง
	นายอภิรักษ์ ระเบียบนาวิรุรักษ์	๑๑๙ หมู่ ๑๑ ตำบลอุทัยสวรรค์	เกษตรผสมผสาน
นาวัง	นายบรรพต อวนศรี	๑๑๖ ม.๑ ตำบลวังปลาป้อม	ทำเกษตรผสมผสาน
	นายสุทธิพงษ์ กอนดอน	๒๙ ม.๑ ตำบลเทพศิรี	เกษตรผสมผสาน
	น.ส.พูล สะตะ	๖๘ ม.๑ ตำบลวังทอง	เกษตรผสมผสาน/ผลิตผักเพื่อการค้า
	นางจีระนันท์ เต้จัน	๓๓ หมู่ ๒ ตำบลวังทอง	ผลิตผักเพื่อการค้า
	น.ส.เทพธิดา เชื้ออ่อน	๓๘ ม.๑ ตำบลเทพศิรี	ท่องเที่ยวเชิงเกษตร/กล้วยตากพลังงานแสงอาทิตย์

อำเภอ	ชื่อ-สกุล	ที่อยู่	กิจกรรมเด่น
ศรีบุญเรือง	นางกัณหา ถาวะโร	๑๒๓ ม.๑๑ ตำบลหนองแก	กล้วยตากพลังงานแสงอาทิตย์
	นางนุชชาติ ดอนจันดา	๑๑๙ ม.๑๑ ตำบลหนองแก	พืชผักปลอดภัย / ฝรั่งกิมจู
	นายพิชิต พิลาศรี	๑๓ หมู่ ๗ ตำบลเมืองใหม่	โรงงานแปรรูปผลผลิตทางการเกษตร
	นางวรลักษณ์ เส็งบางยาง	๑๕๘ หมู่ ๗ ตำบลเมืองใหม่	ปลูกเห็ด/ผลิตผักปลอดสารพิษ
	นางไพฑูริย์ ศรีดาหลง	๙๗ หมู่ ๒ ตำบลหนองแก	ทอผ้าไหม
สุวรรณคูหา	นายทิววัฒน์ ยอดประทุม	๒๙๖ หมู่ ๑๕ ตำบลบ้านโคก	เกษตรผสมผสาน
	นายภุชงค์ รอดหมาย	๔๒ ม.๓ ตำบลนาดี	การเลี้ยงปลาระบบไปโอฟริอิก
	นายชัยวิทย์ ทาสีดำ	๑๖๕ ม.๑๐ ตำบลนาด่าน	การผลิตอ้อยคั้นน้ำครบวงจร
โนนสัง	นายวินัย ชนะบุญ	๓๗ ม.๒ ตำบลโคกม่วง	ผลิตและแปรรูปข้าวโพดหวานเป็นน้ำข้าวโพด
	นางบัวหวน เมฆใหม่	๑๗ หมู่ ๑๐ ตำบลหนองเรือ	เกษตรผสมผสาน/ผลิตปลาชิวแห้งตลอดปี

ที่มา : สำนักงานเกษตรจังหวัดหนองบัวลำภู , ศูนย์หม่อนไหมเฉลิมพระเกียรติฯ อุตรธานี

### ๒.๙.๓ แหล่งรับซื้อผลิตผลทางการเกษตร

ตารางที่ ๔๓ ตลาดเกษตรกรภายในจังหวัดหนองบัวลำภู

ลำดับ	อำเภอ	สถานที่จำหน่าย	จำนวนเกษตรกร ผู้จำหน่าย
๑	จังหวัดหนองบัวลำภู	หน้าสำนักงานเกษตรอำเภอเมืองหนองบัวลำภู	๑๗ ราย
๒	ศรีบุญเรือง	ข้างสำนักงานเกษตรอำเภอศรีบุญเรือง	๔ ราย
๓	นาวัง	หน้าที่ว่าการอำเภอนาวัง	๕ ราย
๔	สุวรรณคูหา	ตลาดสุวรรณคูหา/หน้าที่ว่าการอำเภอสุวรรณคูหา	๗ ราย
๕	นากลาง	หน้าสำนักงานเกษตรอำเภอนากลาง	๖ ราย
<b>รวม</b>			<b>๓๙ ราย</b>

ที่มา: สำนักงานเกษตรจังหวัดหนองบัวลำภู ข้อมูล ณ เดือน มกราคม ๒๕๖๙

### (๑) ลานรับซื้อปาล์มน้ำมัน

ตารางที่ ๔๔ ลานรับซื้อปาล์มน้ำมัน

ชื่อ	ชื่อ	ที่อยู่	หมู่	ถนน	ตำบล	อำเภอ	โทรศัพท์
๑	นางสาววันวิสา รอดสงค์ (ลานอุดมทรัพย์)	๙๐	๑	-	กุดจิก	เมือง	๐๘๕-๐๐๐๘๘๙๓
๒	นางดวงแข พรหมษา (ร้านพรพิชผล)	๓๖๖	๑๑	บ้านโนนปอแดง	บ้านโคก	สุวรรณคูหา	๐๘๖-๒๑๙๗๘๐๓
๓	จำสุรจิตร์ (ร้านจำสุรจิตร์ลานปาล์ม)	๔๒	๙๘	บ้านฝั่งแดงกลาง	ฝั่งแดง	นากลาง	๐๖๑-๕๗๑๓๒๘๔
๔	นายชุตินันท์ เหล่าบัณฑิต (ลานมันกิตติพิชผล)	๓๓	๙	บ้านโคก-กุดดินจี่	ดงสวรรค์	นากลาง	๐๘๔-๒๙๓๖๕๖๕

ที่มา : สำนักงานพาณิชย์จังหวัดหนองบัวลำภู ข้อมูล ณ มกราคม ๒๕๖๙

## (๒) ผู้ประกอบการมันสำปะหลัง

## ตารางที่ ๔๕ ผู้ประกอบการมันสำปะหลัง

ลำดับ	รายชื่อลานมัน	สถานที่ตั้ง	เบอร์โทรศัพท์
<b>อำเภอเมืองหนองบัวลำภู</b>			
๑	หจก.อุตรไพบูลย์	๘๗ ม.๘ ถ.หนองบัวลำภู-อุตร ตำบลโนนทัน	๐๔๒-๐๐๐๐๘๘, ๐๘๒-๒๑๐๔๒๐๖, ๐๘๙-๑๘๗๓๘๘๓ (คุณโชค)
๒	ร้านชัยรงค์พืชผล	๙๔ ม.๙ ตำบลบ้านขาม	๐๘๙-๘๔๑๖๙๕๗, ๐๘๙-๘๘๐๘๙๓๗
๓	ร้านอุดมพูนทรัพย์	๙๐ ม.๑๑ ตำบลกุดจิก	๐๘๕-๐๐๐๘๘๙๓, ๐๘๙-๙๔๒๔๕๘๕
๔	ลานพรสว่างพืชผล (คุณอารีญา ทองหล่อ)	๑๒๔ ม.๗ ตำบลกุดจิก	๐๘๕-๔๕๕-๖๐๐๒, ๐๘๐-๐๐๖๗๗๔๗
๕	ลานสวนแบงค์ฟาร์ม (คุณพรวิษณุ วงษ์อุทอง)	๑๓๔ ม.๗ ตำบลกุดจิก	๐๙๖-๒๙๑๑๘๗๙
๕	ลานมันลูกปูสอน	บ.โพธิ์ศรี ตำบลกุดจิก	๐๖๓-๘๗๘๐๖๔๖
๖	ลานมันน้อยเกษตรยนต์	๘๓ ม.๙ บ.โนนหวาย ตำบลบ้านขาม	๐๘๖-๒๓๐๙๖๑๘, ๐๘๖-๒๓๓๓๔๘๗
๗	ร้านบุญให้พืชผล	๑๒๐ ม.๑๑ ถ.นาคำไฮ-บ้านฝื่อ ตำบลกุดดินจี่	๐๔๒-๓๕๗๑๑๑, ๐๘๘-๓๐๗๒๑๕๒
๘	ลานมันกิตติพืชผล	๓๓ ม.๙ ถ.บ้านโคก-กุดดินจี่ ตำบลดงสวรรค์	๐๙๔-๘๒๓๙๕๔๕
๙	ลานมันรุ่งแสง	๑๐๕ หมู่ ๙ ตำบลกุดดินจี่	๐๘๖-๐๕๒๖๖๒๘,
๑๐	ลานมันลิ้มชัยเจริญ (บ้านห้วยหาน)	๑๒๙ ม.๖ ตำบลดงสวรรค์	๐๘๘-๓๑๖๑๔๕๐, ๐๙๕-๖๔๕๘๖๖๖
๑๑	ลานมันนางิ้วอุดมผล สาขา ดงสวรรค์	ม.๔ บ.เกษมณี ตำบลดงสวรรค์	๐๘๔-๓๗๑๔๙๘๖
<b>อำเภอนาวัง</b>			
๑๒	หจก.มินทร์เมศพืชผล	๒๗๖ ม.๑ ถ.อุตร-เลย ตำบลนาเหล่า	๐๔๒-๐๐๔๐๖๘, ๐๘๑-๓๙๒๑๗๑๘
๑๓	เขาวลิตพืชผล	๑๒๕ ม.๓ ตำบลวังปลาป้อม	๐๘๙-๒๗๓๖๗๖๓, ๐๘๖-๒๒๒๕๘๗๑
๑๔	ร้านขวลิตพืชผล	๙๙ ม.๕ ตำบลวังปลาป้อม	๐๘๘-๓๓๘๖๗๖๘
๑๕	ธัญชนกการเกษตร	๑๗๘ ม.๕ ตำบลนาเหล่า	๐๔๒-๓๖๓๐๗๒, ๐๙๘-๖๑๔๔๔๘๑
๑๖	ร้านนวัตกิจการเกษตร	๘๘ ม.๑๓ ถ.เลย-หนองบัวลำภู ตำบลนา เหล่า	๐๖๑-๖๓๙๕๖๕๕, ๐๘๓-๓๕๕๘๑๙๑

ลำดับ	รายชื่อลานมัน	สถานที่ตั้ง	เบอร์โทรศัพท์
<b>อำเภอสุวรรณคูหา</b>			
๑๗	ร้าน ช.รุ่งเรืองพืชผล	๑๒๙ ม.๔ ตำบลบุญทัน อำเภอสุวรรณคูหา/ ๑๕๙ ม.๗ ตำบลหนองบัวใต้	๐๘๖-๒๓๓๓๓๓๒๖, ๐๖๓-๘๘๒๘๘๔๕, ๐๘๗-๔๒๙๑๙๕๖
๑๘	ลานมัน ตำบลเจริญ ๒	๒๐๙ บ.นาไร่ ม.๕ ตำบลดงมะไฟ	๐๘๗-๒๓๓๔๕๐๔
๑๙	ลานมันแสงอรุณ สาขา ๒	๑๐๕ ม.๑๔ ตำบลบ้านโคก	๐๘๔-๗๘๙๙๔๐๔
๒๐	ร้านพรพืชผล	๓๖๖ ม.๑๑ บ.โนนปอแดง ตำบลบ้านโคก	๐๘๖-๒๑๙๗๘๐๓
๒๑	ลานแสงอรุณพืชไร่	๑๐๕ ม.๑๔ บ.เพ็กทอง ตำบลบ้านโคก	๐๘๗-๒๑๓๘๘๓๘
<b>อำเภอโนนสัง</b>			
๒๒	ลานรุ่งฟ้าการเกษตร	๒๓๒ ม.๖ ตำบลบ้านถิ่น	๐๘๑-๙๗๔๐๗๙๙
๒๓	ป.ศิวาเจริญผลการเกษตร	๒๕๓ ม.๕ ตำบลบ้านถิ่น / ๒๓๖ ม.๗ ตำบลหนองเรือ	๐๙๘-๐๙๕๘๐๗๗, ๐๘๙-๘๔๑๖๙๕๗
๒๔	ลานเจริญยิ่งพืชผล	๒๑๐ ม.๕ ตำบล นิคมพัฒนา	
๒๕	ลานธนายุทธพืชผล	ม.๖ ตำบลบ้านถิ่น	๐๙๓-๓๙๒๒๔๙๓, ๐๘๖-๐๙๔๔๗๘๒
๒๖	ลานธเนศรุ่งเรือง	๑๗๕ ม.๕ ตำบลกุดตุ้ม	๐๖๑-๐๙๔๘๘๓๙, ๐๘๘-๒๙๑๔๙๕๓
<b>อำเภอศรีบุญเรือง</b>			
๒๗	นิมมวลค้าข้าว	๗๑ ม.๔ ตำบลหนองบัวใต้	๐๘๗-๘๖๕๙๙๗๔
๒๘	ลานแสนบุญรัต	ตำบลยางหล่อ	๐๙๑-๓๗๖๐๙๕๘, ๐๙๓-๓๔๘๑๔๑๖

ที่มา : สำนักงานพาณิชย์จังหวัดหนองบัวลำภู ข้อมูล ณ มกราคม ๒๕๖๙

### (๓) ผู้ประกอบการข้าวโพดเลี้ยงสัตว์

ตารางที่ ๔๖ ผู้ประกอบการข้าวโพดเลี้ยงสัตว์

ลำดับ	รายชื่อ จุดรับซื้อ/รวบรวม	สถานที่ตั้ง	เบอร์โทรศัพท์
<b>อำเภอนาวัง</b>			
๑	ร้านนวัตกิจเกษตร (จุดรับซื้อ)	๘๘ ม.๑๓ ถ.เลย-หนองบัวลำภู ตำบลนาเหล่า	๐๖๑-๖๓๙๕๖๕๕, ๐๘๓-๓๕๕๘๑๙๑
๒	ร้านชวลิตพืชผล (ลานมัน)	๙๙ ม.๕ ตำบลวังปลาป้อม	๐๘๘-๓๓๘๖๗๖๘
๓	ธัญชนกการเกษตร	๑๗๘ ม.๕ ตำบลนาเหล่า	๐๙๘-๖๑๔๔๔๘๑
๔	เขาวลิตพืชผล	๑๒๕ ม.๓ ตำบลวังปลาป้อม	๐๘๙-๒๗๓๖๗๖๓, ๒๘๖-๒๒๒๕๘๗๑
<b>อำเภอสุวรรณคูหา</b>			
๕	ร้าน ช.รุ่งเรืองพืชผล (ลานมัน)	๑๒๙ ม.๔ ตำบลบุญทัน	๐๘๖-๒๓๓๓๓๓๒๖, ๐๖๓-๘๘๒๘๘๔๕

ลำดับ	รายชื่อ จุดรับซื้อ/รวบรวม	สถานที่ตั้ง	เบอร์โทรศัพท์
๖	ลานมันแสงอรุณ สาขา ๒	๑๐๕ ม.๑๔ ตำบลบ้านโคก	๐๘๔-๗๘๙๙๔๐๔
๗	ร้านพรพีชผล	๓๖๖ ม.๑๑ บ.โนนปอแดง ตำบลบ้านโคก	๐๘๖-๒๑๙๗๘๐๓
๘	ลานแสงอรุณพีชไร่	๑๐๕ ม.๑๔ บ.เพ็ททอง ตำบลบ้านโคก	๐๘๗-๒๑๓๘๘๓๘

ที่มา : สำนักงานพาณิชย์จังหวัดหนองบัวลำภู ข้อมูล ณ มกราคม ๒๕๖๙

(๔) ผู้ประกอบการค้าข้าว

ตารางที่ ๔๗ รายชื่อผู้ประกอบการค้าข้าว จังหวัดหนองบัวลำภู

ลำดับ	หมายเลขหนังสืออนุญาต	ชื่อบริษัท	ประเภทหนังสืออนุญาต	ที่อยู่	โทร
๑	๑๐/๒๕๖๕	รุ่งฟ้าการเกษตร	ทำข้าว	บ้านเลขที่ ๑๓๒ หมู่ ๖ อาคาร- ซอย- ถนน- ตำบลบ้านถิ่น อำเภอโนนสัง	๐๘๑-๙๗๔๐๗๙๙
๒	๑๑/๒๕๖๔	สหกรณ์การเกษตรเมืองหนองบัวลำภู จำกัด	ทำข้าว	บ้านเลขที่ ๑๙๐ หมู่ ๑๐ อาคาร- ซอย- ถนน- ตำบลลำภู อำเภอเมืองหนองบัวลำภู	๐๔๒-๓๗๘๒๐๕
๓	๑๖/๒๕๖๓	เพชร	ขายส่ง	บ้านเลขที่ ๑๖๑/๒ หมู่ ๑๖ อาคาร- ซอย- ถนน- ตำบลฝั่งแดง อำเภอากลาง	๐๘๘-๐๓๑๔๙๒๓
๔	๒/๒๕๖๔	ร้านแพรวา วัสดุก่อสร้าง	ทำข้าว	บ้านเลขที่ ๑๖๕ หมู่ ๑๖ อาคาร- ซอย- ถนน- ตำบลฝั่งแดง อำเภอากลาง	๐๖๔-๓๒๐๐๐๙
๕	๒/๒๕๖๕	ขวัญชัยพาณิชย์	ขายส่ง	บ้านเลขที่ ๔๒ หมู่ ๗ อาคาร- ซอย- ถนน- ตำบลโนนเมือง อำเภอโนนสัง	๐๙๘-๕๘๑๙๗๕๖
๖	๒๓/๒๕๖๔	ซ่งฮวดพีชผล (ทำข้าว)	ทำข้าว	บ้านเลขที่ ๑๖๑ หมู่ ๗ อาคาร- ซอย- ถนน- ตำบลากลาง อำเภอากลาง	๐๘๑-๙๖๔๘๕๖๗
๗	๒๔/๒๕๖๔	ซ่งฮวดพีชผล(ขายส่ง)	ขายส่ง	บ้านเลขที่ ๑๖๑ หมู่ ๗ อาคาร- ซอย- ถนน- ตำบลากลาง อำเภอากลาง	๐๘๑-๙๖๔๘๕๖๗, ๐๘๑-๙๖๔๘๕๖๗
๘	๕/๒๕๖๔	สกตำบล ธ.ก.ส.หนองบัวลำภู จำกัด	ทำข้าว	บ้านเลขที่ ๘๑ หมู่ ๓ อาคาร- ซอย- ถนน อุดร-เลย ตำบลโพธิ์ชัย อำเภอเมืองหนองบัวลำภู	๐๔๒-๓๗๘๓๕๓
๙	๕/๒๕๖๕	เพชร	ทำข้าว	บ้านเลขที่ ๑๖๑/๒ หมู่ ๑๖ อาคาร- ซอย- ถนน- ตำบลฝั่งแดง อำเภอากลาง	๐๘๘-๐๓๑๔๙๒๓
๑๐	๕/๒๕๖๖	ห้างหุ้นส่วนจำกัด เอ็ม.อาร์.เกษตร	ขายส่ง	บ้านเลขที่ ๖๖/๑ หมู่ ๑๓ อาคาร- ซอย- ถนน- ตำบลเมืองใหม่ อำเภอศรีบุญเรือง	๐๔๒-๓๕๓๓๓๔
๑๑	๗/๒๕๖๕	คลังพิมายพีชผล การเกษตร	ทำข้าว	บ้านเลขที่ ๖๓ หมู่ ๘ อาคารหนองม่วง ซอย- ถนน- ตำบลปางกู่ อำเภอโนนสัง	๐๙๓-๗๔๙๗๒๒๗
๑๒	๑๘/๒๕๖๒	บริษัท กล้าทิพย์ จำกัด	โรงสี	บ้านเลขที่ ๒๒๒ หมู่ ๗ อาคาร- ซอย-	๐๔๒-๙๔๑๒๒๒

ลำดับ	หมายเลขหนังสืออนุญาต	ชื่อบริษัท	ประเภทหนังสืออนุญาต	ที่อยู่	โทร
			ขนาดใหญ่	ถนน- ตำบลหนองบัว อำเภอเมืองหนองบัวลำภู	
๑๓	๑๙/๒๕๖๑	บริษัท ศรีไทยใหม่ การเกษตร จำกัด	โรงสีขนาดกลาง	บ้านเลขที่ ๒๙๑ หมู่ ๑๕ อากาศ- ซอย- ถนนวิริโยธิน ตำบลหนองบัว อำเภอเมืองหนองบัวลำภู	๐๔๒-๙๔๓๒๗๘
๑๔	๒๐/๒๕๖๒	บริษัท กล้าทิพย์ จำกัด	ผู้ส่งออกทั่วไป	บ้านเลขที่ ๒๒๒ หมู่ ๗ อากาศ- ซอย- ถนน- ตำบลหนองบัว อำเภอเมืองหนองบัวลำภู	๐๔๒-๙๔๑๒๒๒
๑๕	๘/๒๕๖๖	หจก.หนองบัวไทยพิพัฒนา	ทำข้าว	บ้านเลขที่ ๑๕๒ หมู่ ๑ อากาศ- ซอย- ถนนอุดร-เลย ตำบลหนองบัว อำเภอเมืองหนองบัวลำภู	๐๔๒-๓๑๑๑๒๔, ๐๙๕-๖๕๑๕๖๙๕
๑๖	๖/๒๕๖๖	สหกรณ์การเกษตรศรีบุญเรือง จำกัด	โรงสีขนาดเล็ก	บ้านเลขที่ ๑๒๙ หมู่ ๗ อากาศ- ซอย- ถนนไสยราษฎร์บูรณะ ตำบลเมืองใหม่ อำเภอศรีบุญเรือง	๐๔๒-๓๕๓๙๗๐, ๐๘๕-๗๔๓๖๕๙๗
๑๗	๗/๒๕๖๖	สหกรณ์การเกษตรกุดตุ้ม จำกัด	โรงสีขนาดเล็ก	บ้านเลขที่ ๙๑ หมู่ ๑๒ อากาศ- ซอย- ถนน- ตำบลกุดตุ้ม อำเภอโนนสัง	๐๔๒-๓๕๖๑๑๕, ๐๙๑-๖๘๕๙๘๒๖
๑๘	๑/๒๕๖๖	ร้านพรทิพย์พืชผล	ทำข้าว	บ้านเลขที่ ๑๑๗ หมู่ ๑ อากาศ- ซอย- ถนน- ตำบลศรีบุญเรือง อำเภอศรีบุญเรือง	๐๔๒-๓๕๓๒๔๒
๑๙	๓๒/๒๕๖๔	ร้านสนั่นพืชผล	ทำข้าว	บ้านเลขที่ ๔๑ หมู่ ๑๒ อากาศ- ซอย- ถนน- ตำบลโนนสัง อำเภอโนนสัง	๐๘๕- ๒๗๔๔๐๕๓, ๐๘๕-๒๗๔๔๐๕๓
๒๐	๓๓/๒๕๖๔	ร้านฉางข้าวไทยเลิศ	ทำข้าว	บ้านเลขที่ ๑๓๐ หมู่ ๓ อากาศ- ซอย- ถนน- ตำบลหัวนา อำเภอเมืองหนองบัวลำภู	
๒๑	๔/๒๕๖๖	ร้านสมศักดิ์	ทำข้าว	บ้านเลขที่ ๑๙๓ หมู่ ๑๘ อากาศ- ซอย- ถนน- ตำบลฝั่งแดง อำเภอนากลาง	
๒๒	๖/๒๕๖๔	ร้านขวัญชัยพาณิชย์	ทำข้าว	บ้านเลขที่ ๔๒ หมู่ ๗ อากาศ- ซอย- ถนน- ตำบลโนนเมือง อำเภอโนนสัง	๐๔๒-๙๔๑๐๔๔, ๐๘๘-๒๘๖๖๖๐๘
๒๓	๖/๒๕๖๕	ร้านฉางข้าวไทยเลิศ	ขายส่ง	บ้านเลขที่ ๑๓๐ หมู่ ๓ อากาศ- ซอย- ถนน- ตำบลหัวนา อำเภอเมืองหนองบัวลำภู	

ที่มา : สำนักงานพาณิชย์จังหวัดหนองบัวลำภู ข้อมูล ณ มกราคม ๒๕๖๙

๒.๙.๔ การจัดประเภทชุมชนท่องเที่ยว จังหวัดหนองบัวลำภู

ตารางที่ ๔๘ สรุปการจัดประเภทชุมชนท่องเที่ยว จังหวัดหนองบัวลำภู

ทะเบียนชุมชนท่องเที่ยว					ประเภทชุมชนท่องเที่ยว			ประเภทชุมชนท่องเที่ยว (A,B,C,D)	หมายเหตุ (กรณีเป็นหมู่บ้านประเภท C ระบุความโดดเด่นเฉพาะทาง)
ที่	อำเภอ	ตำบล	หมู่	ชื่อบ้าน	ชุมชนท่องเที่ยว OTOP นวัตวิถี	หมู่บ้าน OTOP เพื่อการท่องเที่ยว	หมู่บ้านท่องเที่ยวโดยชุมชน (SE)		
๑	เมือง	โนนทัน	๖	ห้วยเตือ	✓			B	
๒	เมือง	โนนทัน	๔	ถ้ำกลองเพล	✓			B	
๓	เมือง	นาคำไฮ	๒	นาคำไฮ	✓			C	ผลิตภัณฑ์ชุมชน
๔	เมือง	หนองหว้า	๕	เพ็กเพือย	✓			D	
๕	เมือง	บ้านขาม	๒	ธาตุหาญเทาว์	✓			D	
๖	เมือง	หนองบัว	๑	ห้วยทราย			✓	C	หมู่บ้านเศรษฐกิจพอเพียง
๗	เมือง	หนองบัว	๒	ภูพานทอง			✓	B	
๘	เมือง	โนนทัน	๙	ห้วยเตือเหนือ		✓		B	
๙	นากลาง	นากลาง	๖	ภูน้อย	✓			D	
๑๐	นากลาง	ฝั่งแดง	๑๖	บ้านสุขสำราญ	✓			C	หมู่บ้านเศรษฐกิจพอเพียง
๑๑	นากลาง	ดงสวรรค์	๙	สระแก้ว	✓			D	
๑๒	นากลาง	เก่ากลอย	๙	ภูหลวง	✓			C	หมู่บ้านเศรษฐกิจพอเพียง
๑๓	นากลาง	กุดแห่	๒	โพธิ์ค้ำ	✓			C	ผลิตภัณฑ์ชุมชน
๑๔	โนนสัง	โคกใหญ่	๗	โนนยาว	✓			B	
๑๕	โนนสัง	บ้านค้อ	๖	ท่าศิลา	✓			B	
๑๖	โนนสัง	บ้านถิ่น	๒	กุดขวางสร้อย	✓			B	
๑๗	โนนสัง	นิคมพัฒนา	๑๐	ดงบาก	✓			B	
๑๘	โนนสัง	โนนเมือง	๕	ห้วยบง	✓			C	ผลิตภัณฑ์ชุมชน
๑๙	ศรีบุญเรือง	เมืองใหม่	๕	ชมพู่ทอง	✓			D	
๒๐	ศรีบุญเรือง	หนองกุงแก้ว	๕	ผาสุก	✓			C	หมู่บ้านเศรษฐกิจพอเพียง
๒๑	ศรีบุญเรือง	ทรายทอง	๗	ทรายมูล	✓			D	
๒๒	ศรีบุญเรือง	หนองบัวใต้	๒	ดอนปอ	✓			D	
๒๓	ศรีบุญเรือง	ศรีบุญเรือง	๘	จอมทอง	✓			D	
๒๔	สุวรรณคูหา	นาดี	๗	ราชบุรีเกษมศรี	✓			C	บริหารจัดการกองทุนชุมชน

๒๕	สุวรรณคูหา	ดงมะไฟ	๑๑	นาเจริญ	✓			C	ท่องเที่ยวเชิงประวัติศาสตร์
๒๖	สุวรรณคูหา	นาสี	๖	ดงยาง	✓			B	
๒๗	สุวรรณคูหา	บุญหัน	๕	คลองเจริญ	✓			C	เกษตรอินทรีย์เกษตรปลอดภัย
๒๘	สุวรรณคูหา	กุดผึ้ง	๖	นาไร่เดียว	✓			C	หมู่บ้านเศรษฐกิจพอเพียง
๒๙	นาวัง	วังทอง	๘	นาเจริญ	✓			D	
๓๐	นาวัง	วังทอง	๑๑	วังไผ่	✓			D	
๓๑	นาวัง	เทพศิรี	๗	เทพศิรีเหนือ	✓			C	บริหารจัดการด้านสิ่งแวดล้อม
๓๒	นาวัง	นาแก	๗	นาแก	✓			D	
๓๓	นาวัง	วังปลาป้อม	๗	กุดคู	✓			D	
๓๔	นาวัง	เทพศิรี	๒	ผาเจาะ			✓	C	ท่องเที่ยวเชิงวัฒนธรรม
๓๕	นากลาง	กุดดินจี่	๑๒	หนองโสน			✓		ท่องเที่ยวเชิงวัฒนธรรม
๓๖	โนนสัง	โคกม่วง	๕	ตาดีไฮ			✓		ท่องเที่ยวเชิงวัฒนธรรม
๓๗	ศรีบุญเรือง	หนองบัวใต้	๓	สร้างเสียน			✓		ท่องเที่ยวเชิงวัฒนธรรม
๓๘	สุวรรณคูหา	นาด่าน	๓	กุดฮู			✓		ท่องเที่ยวเชิงวัฒนธรรม

ที่มา : สำนักงานพัฒนาชุมชนจังหวัดหนองบัวลำภู

### แหล่งท่องเที่ยวเชิงเกษตร

ตารางที่ ๔๙ แหล่งท่องเที่ยวเชิงเกษตรจังหวัดหนองบัวลำภู

ที่	สถานที่
๑	ภูแปกคาเฟ่ ม.๖ ตำบลกุดแห่ อำเภอนากลาง จังหวัดหนองบัวลำภู
๒	แพดงสวรรค์ อำเภอนากลาง จังหวัดหนองบัวลำภู
๓	ศูนย์เรียนรู้ภูมิปัญญาไทย สมุนไพรพื้นบ้าน อำเภอนากลาง จังหวัดหนองบัวลำภู
๔	กลุ่มวิสาหกิจชุมชนกาแพเพื่อนภูซาง ตำบลบุญหัน อำเภอสุวรรณคูหา จังหวัดหนองบัวลำภู
๕	สวนอุนงูผายิม อำเภอสุวรรณคูหา จังหวัดหนองบัวลำภู
๖	ไร่สารพัฒน์ อำเภอสุวรรณคูหา จังหวัดหนองบัวลำภู
๗	สวนฟาร์มแลนด์ อำเภอสุวรรณคูหา จังหวัดหนองบัวลำภู
๘	สวนยอดประทุม อำเภอสุวรรณคูหา จังหวัดหนองบัวลำภู
๙	วิสาหกิจชุมชนกล้วยหอมทองอำเภอโนนสัง จังหวัดหนองบัวลำภู
๑๐	กลุ่มอนุรักษ์กระเจียวภูเขา อำเภอโนนสัง จังหวัดหนองบัวลำภู
๑๑	วิสาหกิจชุมชนสัมปลาหน้ากระเทียมบ้านโนนปอแดง อำเภอโนนสัง จังหวัดหนองบัวลำภู
๑๒	วิสาหกิจชุมชนข้าวฮางชุมชนโคกสะอาด อำเภอโนนสัง จังหวัดหนองบัวลำภู
๑๓	วิสาหกิจชุมชนแปรรูปปลาบ้านห้วยบง อำเภอโนนสัง จังหวัดหนองบัวลำภู

๑๔	ไร่อุทากิจ อำเภอนาวัง จังหวัดหนองบัวลำภู
๑๕	สวนอุ้นเบญจตานนท์ อำเภอนาวัง จังหวัดหนองบัวลำภู
๑๖	สวนริมพะเนียง อำเภอนาวัง จังหวัดหนองบัวลำภู
๑๗	นาดีนบ้าน อำเภอนาวัง จังหวัดหนองบัวลำภู
๑๘	ไร่เคนคำ อำเภอนาวัง จังหวัดหนองบัวลำภู
๑๙	กล้วยหอมทอง นายธนาคร ขมวตทรัพย์ อำเภอนาวัง จังหวัดหนองบัวลำภู
๒๐	ไร่นางสีดา อำเภอนาวัง จังหวัดหนองบัวลำภู
๒๑	กลุ่มเกษตรปลอดสารบ้านถ้ำกลองเพล อำเภอเมืองหนองบัวลำภู จังหวัดหนองบัวลำภู
๒๒	วิสาหกิจชุมชนแปลงใหญ่มะม่วง ตำบลหนองสวรรค์ อำเภอเมืองหนองบัวลำภู จังหวัดหนองบัวลำภู
๒๓	บ้านสวนประภาพรอินทผลัม อำเภอเมืองหนองบัวลำภู จังหวัดหนองบัวลำภู
๒๔	สวนมะไฟหวาน นายประสิทธิ์ จันทะแจ่ม ตำบลหนองบัว อำเภอเมืองหนองบัวลำภู จังหวัดหนองบัวลำภู
๒๕	ส.สมัย ไร่อินทผลัม อำเภอเมืองหนองบัวลำภู จังหวัดหนองบัวลำภู
๒๖	บ้านสวนโฮมฮัก ตำบลศรีบุญเรือง อำเภอศรีบุญเรือง จังหวัดหนองบัวลำภู
๒๗	ฟาร์มโชคดีแคคตัสศรีบุญเรือง อำเภอศรีบุญเรือง จังหวัดหนองบัวลำภู
๒๘	แปลงใหญ่พืชผักตำบลเมืองใหม่ อำเภอศรีบุญเรือง จังหวัดหนองบัวลำภู
๒๙	สวนสิริ เกษตรอินทรีย์ อำเภอศรีบุญเรือง จังหวัดหนองบัวลำภู
๓๐	สุวรรณฟาร์ม อำเภอศรีบุญเรือง จังหวัดหนองบัวลำภู

ที่มา : สำนักงานเกษตรจังหวัดหนองบัวลำภู ข้อมูล ณ มกราคม ๒๕๖๙

### ข้อมูลยางพารา

ตารางที่ ๕๐ ด้านการปลูกพืชเศรษฐกิจของจังหวัด ปี ๒๕๖๙

ชนิดพืช	ประเภท	จำนวนเกษตรกร (ราย)	เนื้อที่เพาะปลูก (ไร่)	เนื้อที่เก็บ เกี่ยว (ไร่)	ผลผลิตเฉลี่ย
ยางพารา	มีเอกสารสิทธิ์	๕,๓๐๑	๕๘,๘๔๑.๒๓	๗๑,๑๘๕.๓๙	๒๑๐ กก./ไร่/ปี
ยางพารา	ไม่มีเอกสารสิทธิ์	๑,๘๘๘	๔๑,๑๑๔.๕๔		

ที่มา : ระบบสารสนเทศการขึ้นทะเบียนและแจ้ง (สนง.การยางแห่งประเทศไทยจังหวัดหนองบัวลำภู) มกราคม ๒๕๖๙

ตารางที่ ๕๑ จำนวนอาสาสมัครเกษตรกรของจังหวัดหนองบัวลำภู

ดำเนินกิจกรรม	เมือง หนองบัวลำภู	อำเภอนาวัง	อำเภอ นากลาง	อำเภอ โนนสัง	อำเภอ ศรีบุญเรือง	อำเภอ สุวรรณ คูหา	รวม
ครูอาสา	๑๐	๔	๗	๔	๑๔	๑๕	๕๔

ที่มา : สนง.การยางแห่งประเทศไทยจังหวัดหนองบัวลำภู ข้อมูล ณ มกราคม ๒๕๖๙

**ตารางที่ ๕๒** จำนวนกลุ่มเกษตรกรที่เข้าร่วมโครงการระบบส่งเสริมการเกษตรแบบแปลงใหญ่

แปลงใหญ่	จำนวน (แปลง)	เกษตรกร (ราย)	พื้นที่ (ไร่)
ปี ๒๕๖๖-๒๕๖๘	๔	๑๗๕	๒,๓๑๙

ที่มา : สนง.การยางแห่งประเทศไทยจังหวัดหนองบัวลำภู ข้อมูล ณ มกราคม ๒๕๖๙

**ตารางที่ ๕๓** จำนวนกลุ่มเกษตรกรที่เข้าร่วมโครงการระบบส่งเสริมการเกษตรแบบแปลงใหญ่ (ยางพารา)

ชนิดสินค้า	จำนวน (แปลง)	เกษตรกร (ราย)	พื้นที่ (ไร่)
ไม้ยืนต้น (ยางพารา)	๔	๑๗๕	๒,๓๑๙

ที่มา : สนง.การยางแห่งประเทศไทยจังหวัดหนองบัวลำภู ข้อมูล ณ มกราคม ๒๕๖๙

**ตารางที่ ๕๔** Young Smart Farmer ต้นแบบจังหวัดหนองบัวลำภู ปี ๒๕๖๕

อำเภอ	ชื่อ-สกุล	ที่อยู่	โทร	กิจกรรมเด่น
สุวรรณคูหา	นายภุชณะ รหามแห่	๔๒ ม. ๓ ตำบลนาดี	๐๘๗-๙๔๘.๕๒๒	ครูสอนกรีดยางพารา/เลี้ยงปลา

ที่มา : สนง.การยางแห่งประเทศไทยจังหวัดหนองบัวลำภู ข้อมูล ณ มกราคม ๒๕๖๙

**ตารางที่ ๕๕** รายชื่อกลุ่มเกษตรกร/เกษตรกรที่รับการสนับสนุนโรงเรียนพลาสติกทรงแสง

ที่	ชื่อ - สกุล	ที่อยู่	มาตรฐานที่ได้รับ	การเป็นสมาชิกกลุ่ม/การมีส่วนร่วมภาครัฐ
๑	นายอนิวรรณ พาน้อย	ตำบลเมืองใหม่ อำเภอศรีบุญเรือง	มาตรฐาน Organic thailand	อินทรีย์/ศพก.เครือข่าย
๒	น.ส.ศิริอร แฝงสีคำ	ตำบลเมืองใหม่ อำเภอศรีบุญเรือง	ระยะปรับเปลี่ยน Organic thailand	อินทรีย์/YSF
๓	กลุ่มผู้ผลิตผักอินทรีย์หนองม่วง-ชมพู่ทอง	ตำบลเมืองใหม่ อำเภอศรีบุญเรือง	มาตรฐาน GAP	ศพก.เครือข่าย/แปลงใหญ่ผัก
๔	กลุ่มผู้ผลิตผักอินทรีย์หนองม่วง-ชมพู่ทอง	ตำบลเมืองใหม่ อำเภอศรีบุญเรือง	มาตรฐาน GAP	ศพก.เครือข่าย/แปลงใหญ่ผัก
๕	นางกัณหา ถาวโร	ตำบลหนองแก อำเภอศรีบุญเรือง	มาตรฐาน GAP	YSF ต้นแบบ/สมาชิกตลาดเกษตรกร
๖	นางสาวกาญจนา โคตรสุวรรณ	ตำบลศรีบุญเรือง อำเภอศรีบุญเรือง	มาตรฐาน GAP	YSF
๗	น.ส.สุนันทา อัดเสน	ตำบลหนองแก อำเภอศรีบุญเรือง	มาตรฐาน GAP	YSF /สมาชิกตลาดเกษตรกร
๘	นางอารมณี คำคี่	ตำบลกุดสะเทียน อำเภอศรีบุญเรือง	มาตรฐาน GAP	YSF/GAP
๙	นายอนุวัฒน์รัตนวงศ์	ตำบลหนองแก อำเภอศรีบุญเรือง	มาตรฐาน GAP /อินทรีย์ PGS	เครือข่ายอินทรีย์ PGS /ศพก.เครือข่าย
๑๐	น.ส.อาภรณ์ คำภูเมือง	ตำบลเมืองใหม่ อำเภอศรีบุญเรือง	มาตรฐาน GAP	YSF

ที่	ชื่อ - สกุล	ที่อยู่	มาตรฐานที่ได้รับ	การเป็นสมาชิกกลุ่ม/การมีส่วนร่วมภาคีรัฐ
๑๑	กลุ่มผู้ปลูกผักบ้านคลองเจริญ	ตำบลกุดสะเทียน อำเภอศรีบุญเรือง	มาตรฐาน GAP	วิสาหกิจชุมชนผู้ปลูกผัก
๑๒	นางไพลิน ชื้อ	ตำบลหนองบัวใต้ อำเภอศรีบุญเรือง	มาตรฐาน GAP	YSF/สมาชิก กก.๕ประสานสืบ สานทฤษฎีใหม่
๑๓	นางนุชชาติ ดอนจันดา	ตำบลหนองแก อำเภอศรีบุญเรือง	มาตรฐาน GAP	YSF /สมาชิกตลาดเกษตรกร
๑๔	น.ส.ญาติินันท์ บุรมย์	ตำบลหนองหว้า อำเภอเมือง	มาตรฐาน Organic Thailand	อินทรีย์/YSF
๑๕	น.ส.โสภา ชัยศาสตร์	ตำบลหนองหว้า อำเภอเมือง	มาตรฐาน GAP /อินทรีย์ PGS	อินทรีย์ PGS /YSF
๑๖	น.ส.โสภา ภูศรีฤทธิ	ตำบลกุดจิก อำเภอเมือง	มาตรฐาน Organic Thailand	อินทรีย์/YSF
๑๗	นางสาวสมัย สุโพธิ์	ตำบลกุดจิก อำเภอเมืองฯ	มาตรฐาน GAP /อินทรีย์ PGS	เครือข่ายอินทรีย์ PGS /ศพก. เครือข่าย/แปลงใหญ่ข้าว
๑๘	นางกองแพง พันธุ์กำ	ตำบลหนองหว้า อำเภอเมือง	ระยะปรับเปลี่ยน Organic Thailand	สมาชิกอินทรีย์/ ศพก.เครือข่าย /วสช.ผู้ปลูกผัก
๑๙	นางสาวคำกอง โสโท	ตำบลหนองหว้า อำเภอเมือง	มาตรฐาน Organic Thailand	สมาชิกอินทรีย์/ ศพก.เครือข่าย /วสช.ผู้ปลูกผัก
๒๐	นางคำมวล รัตนแสง	ตำบลหนองหว้า อำเภอเมือง	ระยะปรับเปลี่ยน Organic Thailand	สมาชิกอินทรีย์/ ศพก.เครือข่าย /วสช.ผู้ปลูกผัก
๒๑	นางบัวลุนโสโท	ตำบลหนองหว้า อำเภอเมือง	ระยะปรับเปลี่ยน Organic Thailand	สมาชิกอินทรีย์/ ศพก.เครือข่าย /วสช.ผู้ปลูกผัก
๒๒	นางสะคร นาคศรี	ตำบลป่าไม้งาม อำเภอเมือง	มาตรฐาน GAP	วิสาหกิจชุมชนผู้ปลูกผัก
๒๓	นางสำราญ บัวจำรัส	ตำบลหนองภัยศูนย์ อำเภอเมือง	มาตรฐาน GAP	YSF/สมาชิกตลาดเกษตรกร
๒๔	นายสมเดช ศิริวงศ์	ตำบลบ้านพร้าว อำเภอเมือง	มาตรฐาน GAP	ศพก.เครือข่าย
๒๕	กลุ่มผักอินทรีย์บ้านถ้ำกลอง เพล	ตำบลโนนทัน อำเภอเมือง	มาตรฐาน GAP	วสช.ผู้ปลูกผัก
๒๖	นายชัยศักดิ์ ผิวผ่อง (น.ส.ปรัชญาวรรณ สาระบัน)	ตำบลด่านช้าง อำเภอนากลาง (สวนเลม่อนทรีฟาร์ม)	มาตรฐาน Organic Thailand	อินทรีย์/YSF/ศพก.เครือข่าย/ สหกรณ์ส่งเสริมการตลาดผัก ผลไม้อินทรีย์
๒๗	นายชัยณรงค์ สุตพรม	ตำบลนากลาง อำเภอนากลาง	ระยะปรับเปลี่ยน Organic Thailand	อินทรีย์/อินทรีย์ PGS/เครือข่าย สหกรณ์ส่งเสริมการตลาดผัก ผลไม้อินทรีย์

ที่	ชื่อ - สกุล	ที่อยู่	มาตรฐานที่ได้รับ	การเป็นสมาชิกกลุ่ม/การมีส่วนร่วม ร่วมภาครัฐ
๒๘	นายวัชรพงษ์ คงหา	ตำบลโนนเมือง อำเภอนากลาง	ระยะปรับเปลี่ยน Organic Thailand	อินทรีย์/อินทรีย์ PGS/เครือข่าย สหกรณ์ส่งเสริมการตลาดผัก ผลไม้อินทรีย์
๒๙	นางยุคนาน เทพศิริ	ตำบลด่านช้าง อำเภอนากลาง	มาตรฐาน GAP	อินทรีย์ PGS/เครือข่ายสหกรณ์ ส่งเสริมการตลาดผักผลไม้ อินทรีย์
๓๐	นายคำพันธ์ ปิงตา	ตำบลกุดแห่ อำเภอนากลาง	มาตรฐาน GAP /อินทรีย์ PGS	อินทรีย์ PGS/เครือข่ายสหกรณ์ ส่งเสริมการตลาดผักผลไม้ อินทรีย์
๓๑	นางแดงไกล มะลิวงษ์	ตำบลโนนเมือง อำเภอนากลาง	มาตรฐาน GAP	เครือข่ายสหกรณ์ส่งเสริม การตลาดผักผลไม้อินทรีย์
๓๒	นางวรรณนิภา เย็นรักษา	ตำบลโนนเมือง อำเภอนากลาง	มาตรฐาน GAP	เครือข่ายสหกรณ์ส่งเสริม การตลาดผักผลไม้อินทรีย์
๓๓	กลุ่มเศรษฐกิจพอเพียงตาม แนวพระราชดำริบ้านวังเขียม	ตำบลฝั่งแดง อำเภอนากลาง	มาตรฐาน GAP	กลุ่มเศรษฐกิจพอเพียง /วสข.ผู้ปลูกผัก
๓๔	นายปรีชา วงศ์พิมณ	ตำบลด่านช้าง อำเภอนากลาง	มาตรฐาน GAP	YSF ต้นแบบ/ศูนย์เครือข่ายศูนย์ บ่มเพาะเกษตรกรรุ่นใหม่
๓๕	น.ส.จตุพร แก้วกำ	ตำบลกุดแห่ อำเภอนากลาง	มาตรฐาน GAP /อินทรีย์ PGS	อินทรีย์ PGS/เครือข่ายสหกรณ์ ส่งเสริมการตลาดผักผลไม้ อินทรีย์
๓๖	นางสมาน วงศ์ไชยยา	ตำบลด่านช้าง อำเภอนากลาง	มาตรฐาน GAP /อินทรีย์ PGS	อินทรีย์ PGS/เครือข่ายสหกรณ์ ส่งเสริมการตลาดผักผลไม้ อินทรีย์
๓๗	นายนวนศรี บุตรโคตร	ตำบลโนนเมือง อำเภอนากลาง	มาตรฐาน GAP /อินทรีย์ PGS	อินทรีย์ PGS/เครือข่ายสหกรณ์ ส่งเสริมการตลาดผักผลไม้ อินทรีย์
๓๘	นายจิระศักดิ์ พุดจิบ	ตำบลกุดดินจี่ อำเภอนากลาง	มาตรฐาน GAP	YSF /เครือข่ายสหกรณ์ส่งเสริม การตลาดผักผลไม้อินทรีย์
๓๙	นายธน มุลละ	ตำบลด่านช้าง อำเภอนากลาง	มาตรฐาน Organic Thailand	อินทรีย์
๔๐	นายสุทธิพงษ์ กอนดอน	ตำบลเทพศิรี อำเภอนาวัง	มาตรฐาน GAP	YSF ต้นแบบ/เกษตรกรอินทรีย์/ ศูนย์เครือข่ายศูนย์บ่มเพาะ เกษตรกรรุ่นใหม่
๔๑	น.ส.จันทร์พิมพ์ กองคำ	ตำบลวังปลาป้อม อำเภอนาวัง	มาตรฐาน GAP	YSF
๔๒	นายวุฒิชัย แสงพิทักษ์	ตำบลนาเหล่า อำเภอนาวัง	(อยู่ระหว่างการตรวจ รับรอง)	อินทรีย์/ศูนย์ปราชญ์ชาวบ้าน กระทรวงเกษตรและสหกรณ์

ที่	ชื่อ - สกุล	ที่อยู่	มาตรฐานที่ได้รับ	การเป็นสมาชิกกลุ่ม/การมีส่วนร่วมภาคีรัฐ
			ระยะปรับเปลี่ยน Organic Thailand	
๔๓	น.ส.พุล สะตะ	ตำบลวังทอง อำเภอนาวัง	มาตรฐาน GAP	GAP/ศูนย์จัดการศัตรูพืชชุมชน/ YSF
๔๔	นายพิทักษ์ ดวงพรมยาว	ตำบลนาดีอำเภอ สุวรรณคูหา	มาตรฐาน GAP	YSF ต้นแบบ
๔๕	นายสุบิน ยอดประทุม	ตำบลบ้านโคก อำเภอสวรรณคูหา	ระยะปรับเปลี่ยน Organic Thailand/ อินทรีย์ PGS	อินทรีย์ PGS /ศพก.เครือข่าย
๔๖	กลุ่มผู้ปลูกผักบ้านบุงบก	ตำบลโคกม่วง อำเภอนोनสัง	มาตรฐาน GAP	วิสาหกิจชุมชนผู้ปลูกผัก
๔๗	กลุ่มเศรษฐกิจพอเพียงโคกป่า กุง	ตำบลหนองเรือ อำเภอนोनสัง	มาตรฐาน GAP	กลุ่มหมู่บ้านเศรษฐกิจพอเพียง
๔๘	นายสิงทอง นาชัย	ตำบลหนองเรือ อำเภอนोनสัง	มาตรฐาน GAP	ศพก.เครือข่าย/ศตปช.

#### เงื่อนไขพิจารณา

๑. มีการทำการเกษตรอย่างต่อเนื่อง โดยเฉพาะพืชผักหรือเกษตรผสมผสาน
๒. เป็นผู้ที่ได้รับรองมาตรฐานเกษตรอินทรีย์ Organic Thailand หรือระยะปรับเปลี่ยน Organic Thailand หรืออยู่ระหว่างขอการรับรองมาตรฐานเกษตรอินทรีย์ หรือมาตรฐานเกษตรอินทรีย์อื่นๆ หรือมาตรฐาน GAP จากกรมวิชาการเกษตร กระทรวงเกษตรและสหกรณ์
๓. สามารถเป็นต้นแบบ เป็นวิทยากร ถ่ายทอดความรู้ให้แก่บุคคลทั่วไปได้

### ๓. รายงานสถานการณ์ภัยพิบัติจังหวัดหนองบัวลำภู

#### ๓.๑ พื้นที่เสี่ยง (ล่อแหลมและเปราะบาง)

สถานการณ์น้ำท่วมในจังหวัดหนองบัวลำภูเกือบทุกปี ส่วนใหญ่เกิดขึ้นบริเวณพื้นที่ริมลำพะเนียง ช่วงอำเภอเมืองหนองบัวลำภูจนถึงอ่างเก็บน้ำเขื่อนอุบลรัตน์

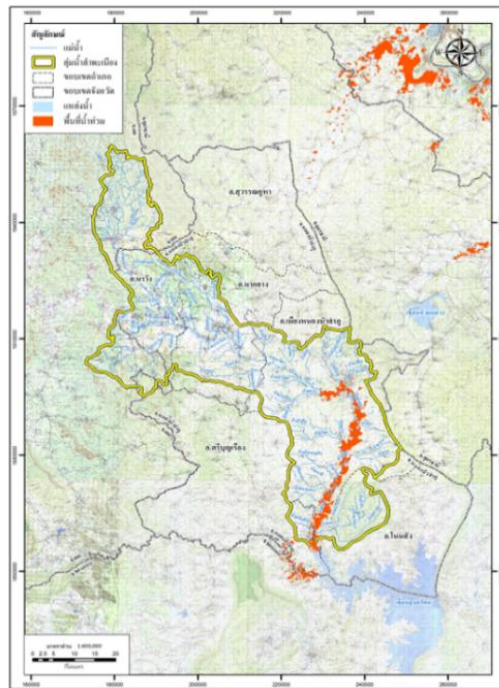

แผนที่แสดงพื้นที่น้ำท่วมบริเวณที่ราบลุ่มริมฝั่งลำพะเนียง

ปัญหาน้ำท่วมในลุ่มน้ำลำพะเนียงในอดีตเกิดจากหลายสาเหตุ ทั้งจากสภาพภูมิประเทศของพื้นที่ลุ่มน้ำ การเปลี่ยนแปลงของพื้นที่ลุ่มน้ำที่เกิดจากน้ำมือมนุษย์ ในปัจจุบันมักเกิดจากการเปลี่ยนแปลงสภาพภูมิอากาศทำให้ปริมาณฝนตกใน 1 วัน หรือ 3-5 วันสะสมมีปริมาณมากผิดปกติ และระดับน้ำของเขื่อนอุบลรัตน์สูงเกินระดับเก็บกักแล้ว คณะกรรมการลุ่มน้ำชีอนุญาติให้ระบายน้ำได้ในปริมาณน้อย เพราะเกรงว่าจะกระทบกับทำนบน้ำพองที่ไหลลงแม่น้ำชี โดยเฉลี่ยจะมีน้ำท่วมรุนแรงประมาณทุก 5-10 ปี ระยะเวลาที่น้ำท่วมส่วนใหญ่จะอยู่ยาวนาน 3 - 7 วัน มีถนนที่ตัดผ่านพื้นที่ราบลุ่มน้ำจำนวนมาก และมีฝายในลำพะเนียงมากกว่า 30 แห่ง ทำให้การระบายน้ำในที่ราบลุ่มน้ำและในลำน้ำซาลง จึงทำให้น้ำท่วมบ่อยขึ้นและนานขึ้น ในช่วงประมาณ 15 กิโลเมตร สุดท้ายก่อนถึงอ่างเก็บน้ำเขื่อนอุบลรัตน์เป็นบริเวณที่ได้รับอิทธิพลจากระดับน้ำในเขื่อนอุบลรัตน์

พื้นที่เสี่ยงอุทกภัยส่วนใหญ่เป็นพื้นที่เดิม ๆ ที่เคยท่วม ได้แก่ พื้นที่ชุมชนที่ตั้งอยู่ริมน้ำสองฝั่งลำพะเนียง มีจำนวนทั้งสิ้น 11 ชุมชนของ อำเภอเมืองหนองบัวลำภู ได้แก่ บ้านวังหมื่น บ้านหนองแขง บ้านวังน้ำขาว บ้านธาตุหาญเทาว์ บ้านขาม บ้านโคกกุง บ้านหิน บ้านซ้องโป้ บ้านพร้าว บ้านนามะเฟือง และเทศบาลเมืองหนองบัวลำภู

โดยสถิติสถานการณ์อุทกภัยที่เกิดขึ้นในจังหวัดหนองบัวลำภูเกิดขึ้นเมื่อ ปี 2565 - 2568 ได้แก่

1) น้ำท่วมในพื้นที่เขตเทศบาลเมืองหนองบัวลำภู และ 2) พื้นที่สองฝั่งลำพะเนียง

#### 1) น้ำท่วมเขตเทศบาลเมืองหนองบัวลำภู สาเหตุ มี 2 ประเด็นหลัก

##### ประเด็นที่ 1

เขตเทศบาลเมืองหนองบัวลำภูตั้งอยู่บนฝั่งซ้ายของลำพะเนียง ซึ่งมีพื้นที่เป็นที่ราบลุ่มเชิงเขา โดยเฉพาะบริเวณด้านทิศใต้ของเขตเทศบาลจะเป็นบริเวณที่ต่ำกว่าบริเวณอื่นเป็นจุดรวมของน้ำจากลำห้วยจำนวน 4 สาย คือห้วยลึก ห้วยใหญ่ ห้วยโก ห้วยเชียงไหลมาจากเทือกเขาภูพานน้อยซึ่งอยู่ด้านทิศเหนือ และทิศตะวันออก ผ่าน

เขตเทศบาลลงลำพะเนียง หากปริมาณน้ำในลำพะเนียงมีระดับสูง น้ำจากลำห้วยทั้ง 4 สายจะระบายน้ำลงลำพะเนียงได้ไม่ทัน จุดนี้จะเป็นบริเวณที่เกิดน้ำท่วมขังมากที่สุด

## ประเด็นที่ 2

ลุ่มน้ำห้วยพะเนียง มีต้นน้ำอยู่ที่อำเภอนาดัว จังหวัดเลย ไหลผ่านจังหวัดหนองบัวลำภูจากทางทิศเหนือผ่านอำเภอต่าง ๆ คือ อ.นาหว้า อ.นาแก อ.เมืองหนองบัวลำภู เขตเทศบาลเมืองหนองบัวลำภู และ อ.โนนสัง ไหลลงสู่เขื่อนอุบลรัตน์ มีความยาวประมาณ 257.8 กม. มีพื้นที่ลุ่มน้ำทั้งสิ้นประมาณ 1,847 ตารางกิโลเมตร บริเวณที่ตั้งของเมืองหนองบัวลำภูรองรับพื้นที่ลุ่มน้ำลำพะเนียงประมาณ 1,200 ตารางกิโลเมตร ไม่รวมพื้นที่ลุ่มน้ำห้วยเหล่าและห้วยใหญ่ จึงมีอิทธิพลทำให้น้ำท่วมเมืองหนองบัวลำภูโดยเฉพาะตอนใต้ของเมืองที่ลำพะเนียงไหลผ่าน มีช่วงความยาวประมาณ 20 กม. ประกอบกับสภาพลำห้วยตื้นเขินและคดเคี้ยวมาก มีสิ่งกีดขวางซึ่งเกิดขึ้นตามธรรมชาติจำนวนมากทำให้น้ำไหลผ่านไม่สะดวกและทอน้ำให้สูงขึ้นท่วมพื้นที่สองฝั่งลำพะเนียงเป็นบริเวณกว้าง ประมาณ 500 เมตร และมีอิทธิพลทำให้น้ำในลำห้วยสาขาต่างๆ ที่ไหลผ่านตัวเมืองหนองบัวลำภู ไม่สามารถไหลได้สะดวกและรวดเร็วเป็นสาเหตุให้น้ำท่วมขังบริเวณตัวเมือง

### (2) น้ำท่วมพื้นที่สองฝั่งลำพะเนียง สาเหตุการเกิดอุทกภัยพื้นที่สองฝั่งลำพะเนียง

1. เกิดจากปริมาณน้ำฝนที่ตกหนักภายในลุ่มน้ำ โดยเฉพาะในลุ่มน้ำตอนบนซึ่งมีลักษณะลาดชันมาก ได้แก่ ต้นน้ำห้วยลินควาย ห้วยเตือ ห้วยมะนาว ห้วยอาฮิน จะทำให้เกิดปริมาณน้ำหลากลงสู่พื้นที่ตอนล่างตามลำพะเนียงและไหลบ่าท่วมพื้นที่ราบตอนล่างของลุ่มน้ำ

2. สภาพพื้นที่ทางตอนล่างของลุ่มน้ำบริเวณตำบลบ้านขาม อำเภอเมืองหนองบัวลำภู มีลักษณะเป็นที่ราบลุ่มซึ่งมีระดับพื้นที่ดินใกล้เคียงกับตลิ่งลำน้ำ เมื่อน้ำไหลล้นตลิ่งจะเกิดสภาพน้ำท่วมเอ่อล้นทั้งสองข้าง

3. สภาพลำพะเนียงบางช่วงโดยเฉพาะตอนล่างของลุ่มน้ำมีสภาพตื้นเขินมีตะกอนทรายทำให้ประสิทธิภาพการระบายน้ำลดน้อยลง

4. ในพื้นที่ลุ่มน้ำตอนบนและตอนล่างไม่มีการก่อสร้างอ่างเก็บน้ำขนาดใหญ่เพื่อกักเก็บน้ำที่มากเกินไปในช่วงฤดูฝน

5. ปริมาณน้ำฝนที่ตกหนักทำให้เกิดน้ำท่าไหลลงอ่างเก็บน้ำเขื่อนอุบลรัตน์ ระดับน้ำในเขื่อนสูงขึ้นทำให้การระบายน้ำจากลำพะเนียงลงเขื่อนอุบลรัตน์ได้น้อย และทำให้เกิดน้ำล้นตลิ่งในเขตที่ลุ่มได้

### ๓.๒ คาดการณ์พื้นที่ที่มีโอกาสเกิดน้ำท่วมในพื้นที่เกษตร

ข้อมูลจากกรมพัฒนาที่ดิน ณ วันที่ ๑๑ พฤษภาคม ๒๕๖๙ โดยกองนโยบายและแผนการใช้ที่ดิน คาดการณ์พื้นที่ที่มีโอกาสเกิดน้ำท่วมขังในพื้นที่ทำการเกษตร ปี ๒๕๖๙ พบว่าจังหวัดหนองบัวลำภู มีพื้นที่เสี่ยงน้ำท่วมขัง จำนวน ๖ อำเภอ ๓๗ ตำบล ครอบคลุมพื้นที่ ๒๗,๖๕๑ ไร่ รายละเอียดดังนี้

ตารางที่ ๕๖ พื้นที่เสี่ยงน้ำท่วมขังในพื้นที่จังหวัดหนองบัวลำภู ปี ๒๕๖๙

อำเภอ	ตำบล	พื้นที่เสี่ยงปานกลาง (ไร่)	พื้นที่เสี่ยงมาก (ไร่)	พื้นที่ทั้งหมด (ไร่)
นากลาง	แก่งลอย	-	528	528
	ด่านช้าง	-	32	32
	นากลาง	-	216	216
	ฝั่งแดง	-	880	880
	อุทัยสวรรค์	-	6	6
	<b>รวม</b>	<b>-</b>	<b>1,662</b>	<b>1,662</b>
นาวัง	เทพศิรี	60	250	310
	นาแก	72	578	650
	นาเหล่า	66	691	757
	วังทอง	-	78	78
	วังปลาบ่อ	12	554	566
	<b>รวม</b>	<b>210</b>	<b>2,151</b>	<b>2,361</b>
โนนสัง	โคกม่วง	-	371	371
	โนนเมือง	-	209	209
	หนองเรือ	-	46	46
	<b>รวม</b>	<b>-</b>	<b>626</b>	<b>626</b>
เมืองหนองบัวลำภู	นาคำไฮ	8	748	756
	นามะเฟือง	296	512	808
	โนนทัน	-	59	59
	บ้านขาม	1,709	2,439	4,148
	บ้านพร้าว	182	205	387
	ป่าไม้งาม	6	261	267
	โพธิ์ชัย	40	1,169	1,209
	ลำภู	13	53	66
	หนองบัว	478	2,112	2,590
	หนองสวรรค์	26	1,681	1,707
	หนองหว้า	9	109	118
	หัวนา	848	1,842	2,690
	<b>รวม</b>	<b>3,615</b>	<b>11,190</b>	<b>14,805</b>
ศรีบุญเรือง	ทรายทอง	-	985	985
	นากอก	-	14	14
	เมืองใหม่	-	86	86
	ศรีบุญเรือง	-	729	729
	หนองบัวใต้	-	254	254
	หันนางาม	-	144	144
	<b>รวม</b>	<b>-</b>	<b>2,212</b>	<b>2,212</b>
สุวรรณคูหา	กุดผึ้ง	409	2,209	2,618
	ดงมะไฟ	-	36	36
	นาด่าน	-	1,591	1,591
	นาดี	-	713	713
	นาสี	-	916	916

อำเภอ	ตำบล	พื้นที่เสี่ยงปานกลาง (ไร่)	พื้นที่เสี่ยงมาก (ไร่)	พื้นที่ทั้งหมด (ไร่)
	สุวรรณคูหา	-	111	111
	รวม	409	5,576	5,985
รวมทั้งจังหวัด		4,234	23,417	27,651

หมายเหตุ - พื้นที่เสี่ยงปานกลาง คาดว่าจะมีโอกาสเกิดน้ำท่วม ๕๐ - ๗๕ %  
- พื้นที่เสี่ยงมาก คาดว่าจะมีโอกาสเกิดน้ำท่วมมากกว่า ๗๕ %

### ๓.๓ การเตรียมความพร้อมในการช่วยเหลือเกษตรกรผู้ประสบภัยธรรมชาติ

๑) ประชาสัมพันธ์แจ้งเตือนภัยพิบัติให้เกษตรกรทราบ ผ่านสื่อต่างๆ อาทิ เพจ เว็บไซต์ สถานีวิทยุ กลุ่มไลน์ในพื้นที่

๒) ขอความร่วมมือหน่วยงานที่เกี่ยวข้องเร่งรัดให้ดำเนินงานในแต่ละขั้นตอนด้วยความรวดเร็ว และพิจารณาให้มีการประกาศเขตการให้ความช่วยเหลือ และการประชุม ก.ช.ภ.อ./ก.ช.ภ.จ. เพื่อให้สามารถดำเนินการให้ความช่วยเหลือตามระเบียบได้รวดเร็วยิ่งขึ้น

๓) ลงพื้นที่ติดตามสถานการณ์ และรายงานให้ผู้บังคับบัญชา/ผู้บริหาร ระดับจังหวัด และกระทรวงเกษตรและสหกรณ์ทราบ ในช่วงเกิดภัยจนกว่าจะเข้าสู่สภาวะปกติ

### ๓.๔ รายงานความเสียหายและการช่วยเหลือเกษตรกรผู้ประสบภัย

จากเหตุอุทกภัย อันเนื่องมาจากพายุ “หนองฟ้า” และพายุ “บัวลอย” ทำให้เกิดฝนตกหนักถึงหนักมากตั้งแต่วันที่ ๓๑ สิงหาคม - กันยายน ๒๕๖๘ ในเขตพื้นที่อำเภอเมืองหนองบัวลำภู ศรีบุญเรือง นาหวัง นากลาง สุวรรณคูหา และโนนสัง ทำให้พื้นที่และทรัพย์สินทางการเกษตรได้รับผลกระทบ จังหวัดหนองบัวลำภูได้ประกาศเขตการให้ความช่วยเหลือผู้ประสบภัยพิบัติกรณีฉุกเฉิน (อุทกภัย) แล้ว จำนวน ๖ อำเภอ ๔๓ ตำบล ๓๕๐ หมู่บ้าน สำหรับการช่วยเหลือเกษตรกรผู้ประสบภัยได้มีการดำเนินการตามขั้นตอน คณะกรรมการให้ความช่วยเหลือผู้ประสบภัยพิบัติจังหวัด (ก.ช.ภ.จ.) เมื่อวันที่ ๑๒ พฤศจิกายน พ.ศ. ๒๕๖๘ มีมติให้การช่วยเหลือเกษตรกรผู้ประสบภัยกรณีฉุกเฉิน (อุทกภัย) ตามระเบียบกระทรวงการคลังว่าด้วยเงินอุดหนุนราชการเพื่อช่วยเหลือผู้ประสบภัยพิบัติกรณีฉุกเฉิน พ.ศ. ๒๕๖๘ โดยเบิกจ่ายจากวงเงินอุดหนุนราชการฯ ในส่วนสำนักงานป้องกันและบรรเทาสาธารณภัยจังหวัด (ในอำนาจผู้ว่าราชการจังหวัด) จำแนก ดังนี้

#### ด้านพืช

เกษตรกรได้รับความเสียหายและขอรับการช่วยเหลือ ๖ อำเภอ ๓๒ ตำบล เกษตรกร ๒,๑๘๐ ราย พื้นที่เสียหายจำนวน ๑๕,๗๖๓.๕๐ ไร่ วงเงิน ๒๒,๒๓๕,๐๑๔ บาท การช่วยเหลือจำแนกรายอำเภอ ดังนี้

๑. อำเภอนากลาง เสียหาย ๒ ตำบล ๓ หมู่บ้าน เกษตรกร ๓ ราย พื้นที่เสียหายเป็นข้าว ๑๗ ไร่ วงเงินช่วยเหลือ ๒๒,๗๘๐ บาท ให้ความช่วยเหลือตามมติ ก.ช.ภ.อ. เมื่อวันที่ ๒๑ ตุลาคม พ.ศ. ๒๕๖๘ โดยใช้งบประมาณส่วนท้องถิ่น ให้การช่วยเหลือแล้ว

๒. อำเภอนาวัง เสียหาย ๒ ตำบล ๓ หมู่บ้าน เกษตรกร ๑๐ ราย พื้นที่เสียหายเป็นข้าว ๒๔.๕๐ ไร่ วงเงินช่วยเหลือ ๓๒,๘๓๐ บาท ให้ความช่วยเหลือตามมติ ก.ช.ภ.อ. เมื่อวันที่ ๑๙ กันยายน พ.ศ. ๒๕๖๘ โดยใช้งบประมาณจากวงเงินอุดหนุนราชการฯ ในส่วนอำเภอ ให้การช่วยเหลือแล้ว

๓. อำเภอเมืองหนองบัวลำภู เสียหาย ๑๓ ตำบล ๖๒ หมู่บ้าน เกษตรกร ๑,๒๙๒ ครัวเรือน เป็นพื้นที่นาข้าวเสียหาย ๙,๖๔๖.๒๕ ไร่ พืชไร่/พืชผัก ๖๓๖ ไร่ ไม้ผลไม้ยืนต้น ๑๖.๒๕ ไร่ รวมพื้นที่เสียหาย ๑๐,๒๙๘.๕๐ ไร่ วงเงินช่วยเหลือ ๑๔,๒๕๑,๐๓๕ บาท การประชุม กช.ภ.จ. เมื่อวันที่ ๑๒ พฤศจิกายน ๒๕๖๗ มีมติอนุมัติในการช่วยเหลือเกษตรกรผู้ประสบอุทกภัยด้านการเกษตร โดยใช้งบประมาณจากวงเงินอุดหนุนราชการฯ ในส่วนจังหวัด การจ่ายเงินช่วยเหลือดำเนินการช่วงต้นเดือนมกราคม ๒๕๖๙

๔. อำเภอสุวรรณคูหา เสียหาย ๔ ตำบล ๑๖ หมู่บ้าน เกษตรกรรวม ๒๑๙ ครัวเรือน เป็นพื้นที่นาข้าวเสียหาย ๑,๐๒๒ ไร่ พืชไร่/พืชผัก ๕๘ ไร่ รวมพื้นที่เสียหาย ๑,๐๘๐ ไร่ วงเงินช่วยเหลือ ๑,๔๘๔,๓๒๐.๐๐ บาท การประชุม กข.ภจ. เมื่อวันที่ ๑๒ พฤศจิกายน ๒๕๖๗ มีมติอนุมัติในการช่วยเหลือเกษตรกรผู้ประสบอุทกภัยด้านการเกษตรโดยใช้งบประมาณจากวงเงินทศรองราชการฯ ในส่วนจังหวัด การจ่ายเงินช่วยเหลือดำเนินการช่วงต้นเดือนมกราคม ๒๕๖๘

๕. อำเภอโนนสัง เสียหาย ๖ ตำบล ๑๙ หมู่บ้าน เกษตรกร ๑๓๗ ครัวเรือน เป็นพื้นที่นาข้าวเสียหาย ๗๐๑.๕๐ ไร่ พืชไร่/พืชผัก ๗๔ ไร่ รวมพื้นที่เสียหาย ๗๗๕.๕๐ ไร่ วงเงินช่วยเหลือ ๑,๑๓๙,๐๓๐ บาท การประชุม กข.ภจ. เมื่อวันที่ ๑๒ พฤศจิกายน ๒๕๖๗ มีมติอนุมัติในการช่วยเหลือเกษตรกรผู้ประสบอุทกภัยด้านการเกษตรโดยใช้งบประมาณจากวงเงินทศรองราชการฯ ในส่วนจังหวัด การจ่ายเงินช่วยเหลือดำเนินการช่วงต้นเดือนมกราคม ๒๕๖๘

๖. อำเภอศรีบุญเรือง เสียหาย ๕ ตำบล ๓๒ หมู่บ้าน เกษตรกร ๕๕๖ ครัวเรือน เป็นพื้นที่นาข้าวเสียหาย ๓,๑๗๓ ไร่ พืชไร่/พืชผัก ๕๒๒.๒๕ ไร่ ไม้ผล/ไม้ยืนต้น ๓ ไร่ รวมพื้นที่เสียหาย ๓,๖๙๘.๒๕ ไร่ วงเงินช่วยเหลือ ๕,๓๐๕,๐๑๙ บาท การประชุม กข.ภจ. เมื่อวันที่ ๑๒ พฤศจิกายน ๒๕๖๗ มีมติอนุมัติในการช่วยเหลือเกษตรกรผู้ประสบอุทกภัยด้านการเกษตร โดยใช้งบประมาณจากวงเงินทศรองราชการฯ ในส่วนจังหวัด การจ่ายเงินช่วยเหลือดำเนินการช่วงต้นเดือนมกราคม ๒๕๖๘

#### ด้านประมง

เกษตรกรได้รับผลกระทบและมีความเสียหาย ขอรับการช่วยเหลือ ๔ อำเภอ ๑๗ ตำบล ๓๑ หมู่บ้าน เกษตรกร ๑๙๘ ราย พื้นที่เสียหายจำนวน ๑๑๓.๐๕ ไร่ (ช่วยเหลือไร่ละ ๔,๖๘๒ บาท รายละเอียด ๕ ไร่) วงเงินช่วยเหลือ ๕๒๙,๓๐๐.๑๐ บาท ดำเนินการโอนเงินช่วยเหลือเกษตรกร ช่วงต้นเดือนมกราคม ๒๕๖๘

ลำดับ	อำเภอ	ตำบล	หมู่ (จำนวน)	เกษตรกร (ราย)	การช่วยเหลือ (ปลา และสัตว์น้ำที่เลี้ยงบ่อ ดิน นาข้าว/ร่องสวน (ไร่)	วงเงินช่วยเหลือ (บาท)
๑	เมือง	๕ ตำบล	๖ หมู่บ้าน	๖	๗.๓๐	๓๔,๑๗๘.๖๐
๒	ศรีบุญเรือง	๔ ตำบล	๗ หมู่บ้าน	๑๒	๑๑.๐๖	๕๑,๗๘๒.๙๒
๓	โนนสัง	๔ ตำบล	๕ หมู่บ้าน	๘	๑๒.๒๕	๕๗,๓๕๔.๕๐
๔	สุวรรณ คูหา	๔ ตำบล	๑๓ หมู่บ้าน	๑๗๒	๘๒.๔๔	๓๘๕,๙๘๔.๐๘
		<b>๑๗ ตำบล</b>	<b>๓๑</b>	<b>๑๙๘</b>	<b>๑๑๓.๐๕</b>	<b>๕๒๙,๓๐๐.๑๐</b>

ด้านปศุสัตว์ ได้รับผลกระทบแต่ไม่มีความเสียหายสิ้นเชิง

๔. ปัญหา/ข้อเรียกร้องที่เกิดขึ้นในจังหวัด/แนวทางแก้ไข (ใคร ได้รับผลกระทบ/เดือดร้อนอย่างไร เมื่อใด มีข้อเสนอให้รัฐแก้ไขปัญหาอย่างไร ได้ปฏิบัติการไปแล้วอย่างไร ผลเป็นอย่างไร มีข้อเสนอการแก้ไขปัญหาให้หมดสิ้นไปอย่างไร)

**๗.๑ ปัญหาหนี้สิน**

การดำเนินงานกองทุนหมุนเวียนเพื่อการกู้ยืมแก่เกษตรกรและผู้ยากจนจังหวัดหนองบัวลำภู ได้รับอนุมัติเงินกู้ ๑๕๐ ราย จำนวนที่ดินที่ได้รับการช่วยเหลือ ๒,๔๗๒ ไร่ ๒ งาน ๑.๕ ตารางวา จำนวนเงินที่ได้รับอนุมัติ ๔๓,๖๔๐,๖๗๖ บาท ปัจจุบันมีลูกหนี้จำนวน ๓๓ ราย วงเงินกู้ที่ได้รับการช่วยเหลือ ๑๙,๔๒๔,๑๑๙ บาท (ข้อมูล ณ ๓๐ พฤศจิกายน ๒๕๖๘)

ปีงบประมาณ พ.ศ.๒๕๖๘ กองทุนหมุนเวียนเพื่อการกู้ยืมแก่เกษตรกรและผู้ยากจน ได้อนุมัติเงินกู้ยืมเพื่อไถ่ถอนที่ดินคืนจากการที่เกษตรกรที่มีภูมิลำเนาในจังหวัดหนองบัวลำภูที่ได้นำเอกสารสิทธิ์ที่ดินไปเป็นหลักทรัพย์ค้ำประกันตามสัญญากู้ยืม จำนวน ขยายฝาก และการซื้อที่ดินคืน จำนวน ๑ ราย ไถ่ถอนที่ดินคืนจำนวน ๖๐ ไร่ ๓ งาน ๔๕ ตารางวา วงเงินกู้ยืมที่ให้การช่วยเหลือ จำนวน ๑,๓๐๐,๐๐๐ บาท (ข้อมูล วันที่ ๒๙ พฤษภาคม ๒๕๖๙)

**๕. สรุปรายงานความก้าวหน้าการดำเนินงานโครงการตามแผนปฏิบัติการด้านเกษตรและสหกรณ์จังหวัดหนองบัวลำภู ประจำปี ๒๕๖๙ ประจำปีไตรมาสที่ ๒**

ที่	ส่วนราชการ	จำนวนที่ได้รับอนุมัติ		ผลความก้าวหน้าการดำเนินงาน				
		งาน/ โครงการ	งบประมาณ (บาท)	งาน/โครงการ			งบประมาณ	
				ยังไม่	กำลัง	เสร็จ	เบิกจ่ายแล้ว	ร้อยละ
๑	โครงการชลประทานหนองบัวลำภู							
	งบบุคลากร	๕๙	๑๔๔,๕๔๑,๓๗๐.๓๒	๖	๙	๔๔	๒,๕๔๒,๐๒๓.๐๑	๑.๗๖
๒	สถานีพัฒนาที่ดินหนองบัวลำภู							
	งบบุคลากร	๑๗	๑๑,๙๗๕,๕๐๐.๐๐	๔	๑๐	๓	๔,๘๓๖,๕๔๐.๐๐	๔๐.๓๙
๓	สำนักงานกองทุนสงเคราะห์การทำสวนยางจังหวัดหนองบัวลำภู							
	งบบุคลากร	๑๗	๕,๗๓๓,๒๙๐.๐๐	๗	๑๐	๐	๓๙๙,๙๒๙.๐๐	๖.๙๘
๔	สำนักงานการปฏิรูปที่ดินจังหวัดหนองบัวลำภู							
	งบบุคลากร	๑๑	๙๘๖,๒๔๐.๐๐	๓	๘	๐	๒๗๐,๔๕๓.๙๗	๒๗.๔๒
๕	สำนักงานเกษตรจังหวัดหนองบัวลำภู							
	งบบุคลากร	๒๓	๒๒๔,๑๐๐.๐๐	๐	๐	๔	๑๒๒,๕๗๔.๐๐	๕๔.๗
	งบจังหวัด	๓	๗,๗๑๙,๕๐๐.๐๐	๐	๐	๑	๙๘๑,๕๖๐.๐๐	๑๒.๗๒
	รวม	๒๖	๑๒,๔๐๘,๑๘๕.๐๐	๘	๒	๑๖	๒,๑๑๘,๗๗๙.๒๔	๑๗.๐๘
๖	สำนักงานเกษตรและสหกรณ์จังหวัดหนองบัวลำภู							
	งบบุคลากร	๕	๑๙๐,๓๐๐.๐๐	๐	๔	๑	๑๐๒,๒๗๑.๐๐	๕๓.๗๔
๗	สำนักงานตรวจบัญชีสหกรณ์หนองบัวลำภู							
	งบบุคลากร	๒๑	๑,๕๓๖,๙๑๐.๐๐	๖	๑๔	๑	๓๕๒,๖๓๐.๕๒	๒๒.๙๔

๘	สำนักงานประมงจังหวัดหนองบัวลำภู							
	งบปกติ	๑๔	๔๗๑,๔๖๐	๑	๑๒	๑	๑๙๖,๘๕๗.๐๐	๔๑.๗๕
	งบจังหวัด	๒	๑,๐๗๖,๒๐๐	๐	๒	๐	๐	๐
	รวม	๑๖	๑,๕๔๗,๖๖๐.๐๐	๑	๑๔	๑	๑๙๖,๘๕๗.๐๐	๑๒.๗๒
๙	สำนักงานปศุสัตว์จังหวัดหนองบัวลำภู							
	งบปกติ	๑๓	๔๘๓,๒๐๐.๐๐	๖	๗	๐	๒๐๒,๘๕๐.๐๐	๔๑.๙๘
	งบจังหวัด	๒	๑,๓๔๐,๐๐๐.๐๐	๑	๑	๐	๑,๑๑๒,๑๖๐.๐๐	๘๓.๐๐
	รวม	๑๕	๑,๘๒๓,๒๐๐.๐๐	๗	๘	๐	๑,๓๑๕,๐๑๐.๐๐	๗๒.๑๓
๑๐	สำนักงานสหกรณ์จังหวัดหนองบัวลำภู							
	งบปกติ	๑๒	๑,๙๕๙,๙๘๐.๐๐	๑	๑๐	๑	๓๗๖,๖๒๓.๐๙	๑๙.๒๒
	รวมงบปกติ ๑๐ หน่วยงาน	๑๙๒	๑๗๒,๕๖๖,๙๓๕.๓๒	๔๒	๘๔	๖๖	๑๐,๔๑๗,๓๙๖.๘๓	๖.๐๔
	รวมงบจังหวัด ๓ หน่วยงาน	๗	๑๐,๑๓๕,๗๐๐.๐๐	๑	๕	๑	๒,๐๙๓,๗๒๐.๐๐	๒๐.๖๖
	รวมทั้งสิ้น	๑๙๙	๑๘๒,๗๐๒,๖๓๕.๓๒	๔๓	๘๙	๖๗	๑๒,๕๑๑,๑๑๖.๘๓	๖.๘๕

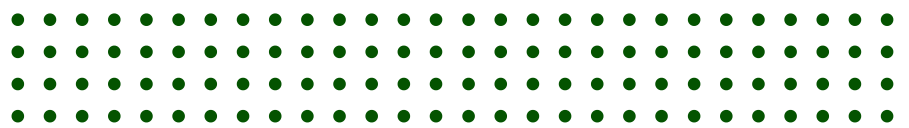

รวบรวมโดย สำนักงานเกษตรและสหกรณ์จังหวัดหนองบัวลำภู  
สำนักงานปลัดกระทรวงเกษตรและสหกรณ์