



แผนพัฒนาจังหวัดปัตตานี พ.ศ. ๒๕๖๑-๒๕๖๕



สำนักงานจังหวัดปัตตานี
กลุ่มงานยุทธศาสตร์และข้อมูล
เพื่อการพัฒนาจังหวัด
โทร. ๐-๗๓๓๔-๙๐๐๒

คำนำ

จังหวัดปัตตานี โดยคณะกรรมการบริหารงานจังหวัดแบบบูรณาการจังหวัดปัตตานี (ก.บ.จ.ปน.) ได้ดำเนินการทบทวนแผนพัฒนาจังหวัดปัตตานี ๕ ปี พ.ศ.๒๕๖๑-๒๕๖๕ ตามแนวทางที่คณะกรรมการบูรณาการนโยบายพัฒนาภาค (ก.บ.ภ.) กำหนด คณะกรรมการบริหารงานจังหวัดแบบบูรณาการจังหวัดปัตตานี (ก.บ.จ.ปน.) ได้มีมติเมื่อวันที่ ๒๕ ธันวาคม ๒๕๖๑ เห็นชอบร่างแผนพัฒนาจังหวัดปัตตานี ๕ ปี พ.ศ.๒๕๖๑-๒๕๖๕ ประจำปีงบประมาณ พ.ศ.๒๕๖๓ โดยเห็นชอบประเด็นการพัฒนา “เมืองเกษตรอุตสาหกรรมและผลิตภัณฑ์ฮาลาลคุณภาพของประเทศ เป็นสังคมพหุวัฒนธรรมที่สันติสุข” ประกอบด้วย ๓ ประเด็นการพัฒนา ดังนี้ (๑) การสร้างเสริมเศรษฐกิจที่เข้มแข็ง จากฐานเกษตรอุตสาหกรรม ผลผลิตฮาลาล การค้า การบริการ และการท่องเที่ยว (๒) การพัฒนาสังคม ชุมชนที่น่าอยู่ และทรัพยากรธรรมชาติอุดมสมบูรณ์อย่างยั่งยืน และ(๓)การเสริมสร้างความมั่นคงพัฒนาโครงสร้างพื้นฐานและเชื่อมโยงการคมนาคม

แผนพัฒนาจังหวัดปัตตานี พ.ศ.๒๕๖๑-๒๕๖๕ ฉบับนี้ จึงมีความเหมาะสมเพื่อใช้เป็นกรอบทิศทางการพัฒนาจังหวัดให้แก่หน่วยงานราชการ รัฐวิสาหกิจ องค์กรปกครองส่วนท้องถิ่น ภาคเอกชนและภาคประชาชนในพื้นที่จังหวัดปัตตานีจะได้นำไปเป็นแนวทางดำเนินงานบูรณาการเพื่อพัฒนาจังหวัดต่อไป

คณะกรรมการบริหารงานจังหวัดแบบบูรณาการจังหวัดปัตตานี(ก.บ.จ.ปน.)

ธันวาคม ๒๕๖๑

สารบัญ

หน้า

แผนพัฒนาจังหวัดปัตตานี พ.ศ.๒๕๖๑-๒๕๖๕ (ฉบับทบทวน)

ส่วนที่ ๑ ข้อมูลเพื่อการพัฒนา

-สภาพทั่วไปและสถานการณ์การพัฒนาจังหวัด

๑

-ประเด็นปัญหาและความต้องการเชิงพื้นที่

๑๙

-ผลการพัฒนาและแก้ไขปัญหาจังหวัดปัตตานี

๔๑

ส่วนที่ ๒ ประเด็นการพัฒนา

-บทวิเคราะห์

๔๘

-เป้าหมายการพัฒนาจังหวัดปัตตานี

๑๓๙

-ตัวชี้วัดความสำเร็จตามเป้าหมายการพัฒนาจังหวัด

-ประเด็นการพัฒนาจังหวัดปัตตานี

ส่วนที่ ๓ แบบ จ.๑ จ ๑-๑

๑๕๙

-ประเด็นยุทธศาสตร์ที่ ๑

๒๐๖

-ประเด็นยุทธศาสตร์ที่ ๒

๒๔๓

-ประเด็นยุทธศาสตร์ที่ ๓

๒๖๔

ภาคผนวก

-ภาคผนวก ก.

-ภาคผนวก ข.

-คำสั่งแต่งตั้งคณะกรรมการบริหารงานจังหวัดแบบบูรณาการจังหวัดปัตตานี

ส่วนที่ ๑

ข้อมูลเพื่อการพัฒนา

สภาพทั่วไปและสถานการณ์การพัฒนาจังหวัด

ส่วนที่ ๑ ข้อมูลสภาพทั่วไปของจังหวัดปัตตานี

๑.๑ ความเป็นมา

๑.๑.๑ สภาพทั่วไปและสถานการณ์การพัฒนาจังหวัด

จังหวัดปัตตานี เป็นจังหวัดที่มีพัฒนาการทางประวัติศาสตร์และอารยธรรมเจริญรุ่งเรืองมาเป็นเวลานาน เนื่องด้วยความเหมาะสมของที่ตั้งทางภูมิศาสตร์ โดยเฉพาะทำเลที่ตั้งที่ติดทะเล มีอ่าวที่สามารถกำบัง คลื่นลมและเป็นที่พักจอดเรือ จึงเป็นจุดนัดพบของพ่อค้าและนักเดินเรือจากโลกตะวันตกและตะวันออก ประกอบกับปัตตานี มีทรัพยากรธรรมชาติที่อุดมสมบูรณ์ เช่น สินแร่ เครื่องเทศ ของป่า และพืชพรรณธัญญาหารอื่นๆ สามารถติดต่อค้าขายทางทะเลกับเมืองท่าอื่นๆ บนคาบสมุทรมาลายูและภูมิภาคใกล้เคียง โดยเป็นที่รู้จักในนามอาณาจักร ลังกาสูกะ หรือหลังหยาชูว ซึ่งปรากฏในเอกสารจีนมาตั้งแต่ปลาย คริสต์ศตวรรษที่ ๑ หรือประมาณเกือบ ๒,๐๐๐ ปีที่ผ่านมา ระหว่างพุทธศตวรรษ ๑๒ - ๑๖ ศูนย์กลางการปกครองของลังกาสุกะ อยู่บริเวณเมืองโบราณยะรัง โดยมีเมืองโกตามลหิษย์เป็นเมืองหลวงและศูนย์กลางการปกครอง มีความเจริญรุ่งเรืองถึงขีดสุดดังปรากฏร่องรอยฐานเจดีย์ในพุทธศาสนาจำนวนมากกว่า ๓๐ แห่ง ในพื้นที่ประมาณ ๙ ตารางกิโลเมตร

จนมาถึงพุทธศตวรรษที่ ๑๘ - ๑๙ ปรากฏเมืองท่าแห่งใหม่ชื่อ ปะตานี มีเรือสินค้าจากชาติต่างๆ ได้แก่ โปรตุเกส ฮอลันดา อังกฤษ สเปน ญี่ปุ่น จีน อินเดีย ชาว อาหรับ และ เปอร์เซีย ฯลฯ มาจอดแวะพักและทำการค้าขายเป็นจำนวนมาก ประกอบกับอาณาจักรลังกาสุกะเริ่มเสื่อมลง ชายฝั่งทะเลขึ้นเนินแม่น้ำเปลี่ยนทางเดิน ศูนย์กลางความเจริญแห่งใหม่จึงย้ายมาอยู่ที่ ปะตานีต่อมาเรียก ปาตานีและ ปัตตานีในที่สุด) ในเวลานั้นปัตตานี เป็นศูนย์กลางของการศึกษาและเผยแพร่ศาสนาอิสลามที่สำคัญของภูมิภาคนี้ และเป็นที่รู้จักในชื่อ “ปาตานีดารุสลาม” จนได้รับการเรียกขานกันว่า “ระเบียงเมกกะ”

ต่อมาในปี พ.ศ. ๒๓๕๑ ปัตตานี แบ่งการปกครองออกเป็น ๗ หัวเมือง ได้แก่ เมืองตานี ยะหริ่ง หนองจิก สายบุรี ระแงะ รามันห์ และยะลา ในปี ๒๓๘๘ ศูนย์กลางการปกครองของเมืองปัตตานีย้ายมาอยู่ที่ จะบังติกอ ติดกับแม่น้ำปัตตานีในปัจจุบัน ส่วนศูนย์กลางการค้าในระยะแรกอยู่ใกล้ปากแม่น้ำบริเวณหัวตลาด เป็นย่านชาวจีนหรือไชน่าทาวน์ในสมัยนั้น เมืองปัตตานีแห่งใหม่จึงเจริญเติบโตสืบต่อมาระทั่งบัดนี้ สำหรับ หัวเมืองอื่นสมัยเดียวกัน ได้แก่ สายบุรี หนองจิก และยะหริ่ง ปัจจุบันเป็นอำเภอหนึ่งของจังหวัดปัตตานี ระแงะเป็นอำเภอหนึ่งของจังหวัดนราธิวาส และรามันห์ (ปัจจุบันใช้ชื่อรามัน) เป็นอำเภอหนึ่งของจังหวัดยะลา

๑.๒ ลักษณะทางกายภาพ

๑.๒.๑ ที่ตั้ง จังหวัดปัตตานี ตั้งอยู่ภาคใต้ของประเทศไทย เป็นจังหวัดเดียวในกลุ่มจังหวัดภาคใต้ชายแดนที่ไม่มีพรมแดนติดต่อกับประเทศมาเลเซีย อยู่ห่างจากกรุงเทพมหานคร ๑,๐๕๕ กม. มีพื้นที่ประมาณ ๑,๙๔๐.๓๕ ตารางกิโลเมตร หรือประมาณ ๑,๒๑๒,๗๒๓ ไร่

๑.๒.๒ อาณาเขต ด้านทิศเหนือติดต่อกับอ่าวไทย ด้านทิศใต้ติดต่อกับจังหวัดยะลาและจังหวัดนราธิวาส ด้านทิศตะวันออกติดต่อกับอ่าวไทย และด้านทิศตะวันตกติดต่อกับจังหวัดสงขลา



๑.๒.๓ สภาพภูมิประเทศ แบ่งออกเป็น

- พื้นที่ราบชายฝั่งทะเล เป็นพื้นที่ส่วนใหญ่ ประมาณ ๑ ใน ๓ ของพื้นที่จังหวัด ได้แก่ ทางตอนเหนือ และทางตะวันออกของจังหวัด มีหาดทรายยาวและเป็นที่ยี่ราบชายฝั่ง กว้างประมาณ ๑๐- ๓๐ กิโลเมตร มีความยาวชายฝั่งทั้งหมด ๑๖๖.๔๐ กิโลเมตร ครอบคลุมพื้นที่อำเภอชายทะเล ๖ อำเภอ ประกอบด้วย อำเภอหนองจิก อำเภอเมืองปัตตานี อำเภอยะหริ่ง อำเภอปะนาเร่ อำเภอสายบุรี และอำเภอไม้แก่น
- พื้นที่ราบลุ่ม บริเวณตอนกลาง และตอนใต้ของจังหวัด มีแม่น้ำปัตตานีไหลผ่านที่ดิน มีความเหมาะสมในการเกษตรกรรม ปลูกข้าว ยางพารา ได้แก่ พื้นที่ในเขตอำเภอแม่ลำน อำเภอยะรัง อำเภอยะหริ่ง อำเภอฆ้อง และอำเภอปะนาเร่
- พื้นที่ภูเขา เป็นพื้นที่ส่วนน้อยอยู่ทางตอนใต้ของอำเภอโคกโพธิ์ อำเภอกะป้อ และทางตะวันออกของอำเภอสายบุรี บริเวณดังกล่าวเป็นเขตอุทยานแห่งชาติ และเป็นพื้นที่ปลูกถั่วเหลือง ยางพารา

๑.๒.๔ สภาพภูมิอากาศ

- ปริมาณน้ำฝน ปัตตานีเป็นจังหวัดที่อยู่ทางภาคใต้ฝั่งตะวันออก จัดว่าเป็นจังหวัดที่มีฝนตกตลอดทั้งปี ในฤดูมรสุมตะวันออกเฉียงเหนือจะมีฝนตกชุกกว่าในฤดูมรสุมตะวันตกเฉียงใต้ เพราะอยู่ทางด้านตะวันออก ไม่มีภูเขาสูงกั้น จึงได้รับอิทธิพลจากมรสุมนี้เต็มที่ ทำให้มีฝนตกชุกโดยเฉพาะเดือนตุลาคมถึงเดือนธันวาคม ส่วนในฤดูมรสุม

ตะวันตกเฉียงใต้มีฝนตกน้อยกว่าฤดูมรสุมตะวันออกเฉียงเหนือ เพราะภูมิประเทศที่มีแนวเทือกเขาตะนาวศรีปิดกั้น ทำให้ได้รับกระแสลมจากมรสุมนี้ไม่เต็มที่ ปริมาณฝนเฉลี่ยของจังหวัดปัตตานีอยู่ในเกณฑ์ดี แต่หากเปรียบเทียบภายในภาคเดียวกันมีฝน อยู่ในเกณฑ์ปานกลาง ในช่วงระหว่างปี ๒๕๕๖ - ๒๕๖๐ ปริมาณน้ำฝนจะอยู่ในช่วง ๑,๒๘๗.๙ - ๓,๐๙๕.๒ มิลลิเมตร โดยมีค่าเฉลี่ยปริมาณน้ำฝนในรอบ ๕ ปี อยู่ที่ ๑,๗๘๑.๓ มิลลิเมตร มีฝนตกเฉลี่ย ๑๔๕ วัน ปีที่มีฝนตกมากที่สุด คือ ปี พ.ศ. ๒๕๖๐ วัดได้ ๓,๐๙๕.๒ มิลลิเมตร มีฝนตก ๑๗๘ วัน ปีที่มีฝนตกน้อยที่สุด คือ ปี พ.ศ. ๒๕๕๘ วัดปริมาณได้ ๑,๒๘๗.๓ มิลลิเมตร มีฝนตก ๑๓๑ วัน เดือนที่มีฝนตกมากที่สุด คือ เดือนพฤศจิกายน ๒๕๖๐ วัดได้ ๙๘๑.๒ มิลลิเมตรเดือนที่มีฝนตกน้อยที่สุด คือ เดือนกุมภาพันธ์ ๒๕๕๗ ไม่มีฝนตก ปริมาณน้ำฝนสูงที่สุดใน ๑ วัน วัดได้ ๒๑๙.๒ มิลลิเมตรเมื่อวันที่ ๑ ธันวาคม ๒๕๕๙

ในปี พ.ศ. ๒๕๖๐ จังหวัดปัตตานี มีปริมาณน้ำฝนเพิ่มขึ้นจาก ๑,๗๘๑.๔ มิลลิเมตร/ปี ในปี ๒๕๕๙ เป็น ๓,๐๙๕.๒ มิลลิเมตร/ปี ปริมาณฝนสูงสุด ๑๙๕.๘ มิลลิเมตร/วัน จำนวนวันที่ฝนตกเพิ่มขึ้น จากปีก่อน จาก ๕๗๒ เป็น ๑๗๘ วัน

ในปี พ.ศ. ๒๕๕๗ จังหวัดปัตตานี มีปริมาณน้ำฝนลดลงจาก ๒,๐๑๓.๙ มิลลิเมตร/ปี ในปี ๒๕๕๘ เป็น ๑,๒๘๗.๙ มิลลิเมตร/ปี ปริมาณฝนสูงสุด ๔๗.๘ มิลลิเมตร/วัน จำนวนวันที่ฝนตกลดลงจากปีก่อน จาก ๑๓๔ เป็น ๑๓๑ วัน

ตารางที่ ๑ ปริมาณน้ำฝนปี ๒๕๖๐

อำเภอ/	ม.ค	ก.พ.	มี.ค.	เม.ย.	พ.ค.	มิ.ย.	ก.ค.	ส.ค.	ก.ย.	ต.ค.	พ.ย.	ธ.ค.	รวม
เมือง	๖๖๓.๕	๔.๓	๒๐.๗	๓๐๖.	๑๓๕.๒	๘๒.๙	๑๔๕.๐	๑๐๕.๙	๑๔๕.๒	๑๐๕.๙	๗๑๕.๕	๑๐๖.๖	๒,๕๘๑.๔
สายบุรี	๘๕๓.๕	๔๐.๒	๗๓.๑	๒๐๕.	๑๗๓.๒	๗๘.๔	๙๐.๖	๑๖๔.๗	๑๕๑.๒	๑๔๘.๗	๗๙๓.๑	๓๔๔.๗	๓,๑๑๗.๐
ยะรัง	๖๒๓.๖	๕๕.๐	๓๒.๗	๑๘๔.	๑๖๖.๗	๑๙๗.๓	๑๙๙.๗	๑๓.๓	๑๓๙.๒	๑๕๑.๐	๙๔๐.๕	๒๓๙.๗	๒,๗๐๒.๘
โคกโพธิ์	๓๙๑.๙	๔.๗	๑๐๐.	๓๓๑.	๕๔.๕	๑๓๕.๘	๑๖๖.๖	๑๑๔.๗	๒๘๔.๖	๑๑๓.๖	๘๑๖.๐	๒๓๘.๙	๒,๗๕๒.๕
ปะนาเระ	๘๓๓.๒	๔.๗	๒๖.๐	๑๓๖.	๖๑.๐	๘๓.๒	๑๓๔.๙	๑๐๖.๖	๖๒.๑	๔๙.๓	๙๙๘.๔	๒๓๑.๙	๒,๗๒๗.๗
มายอ	๘๖๔.๕	๑๖.๑	๑๑.๗	๑๗๐.	๒๐๒.๘	๓๒.๑	๑๑๘.๒	๑๑๒.๐	๑๑๓.๖	๖๗.๒	๖๕๒.๘	๑๘๗.๔	๒,๕๔๘.๘
หนองจิก	๖๒๖.๓	๑๑.๘	๖๒.๔	๒๒๕.	๑๒๐.๘	๘๐.๐	๑๓๓.๖	๗๕.๗	๑๒๐.๓	๗๙.๙	๙๖๐.๓	๑๖๗.๙	๒,๖๖๔.๑
ยะหริ่ง	๔๕๗.๘	๐.๕	๑๘.๐	๑๑๓.	๗๗.๑	๑๑๐.๗	๑๘๑.๖	๕๔.๑	๘๒.๔	๘๓.๔	๕๕๖.๕	๑๓๐.๖	๑,๘๖๖.๒
กะพ้อ	๘๙๘.๙	๗๗.๙	๒๗.๖	๑๘๒.	๑๘๒.๔	๑๖๔.๑	๒๑๘.๓	๒๔๗.๕	๑๓๐.๖	๒๑๒.๑	๘๙๔.๐	๓๖๗.๕	๓,๖๐๒.๙
ไม้แก่น	๑,๒๙๘.	๓๔.๕	๓๑.๗	๒๙๕.	๒๑๑.๖	๑๑๕.๘	๑๑๓.๖	๑๘๐.๔	๒๒๔.๐	๑๑๐.๘	๙๐๑.๗	๓๙๔.๓	๓,๙๑๒.๙
ทุ่งยางแดง	๑,๑๒๖.	๒๓.๐	๑๑.๔	๑๑๐.	๑๓๕.๙	๑๐๔.๗	๑๒๖.๓	๗๐.๓	๑๐๗.๘	๖๓.๔	๙๗๕.๐	๑๙๑.๔	๓,๐๔๕.๙
แม่ลาน	๙๓๑.๘	๓๘.๗	๓๓.๐	๔๒๖.	๑๕๓.๗	๒๐๖.๙	๑๕๔.๘	๑๐๑.๑	๑๕๙.๙	๗๙.๐	๗๖๖.๘	๒๗๙.๐	๓,๓๓๐.๙
สอยต.	๕๙๗.๙	๒๑.๕	๕๑.๑	๒๗๘.	๑๒๖.๘	๑๓๕.๔	๑๗๙.๙	๑๒๕.๖	๒๐๐.๑	๙๔.๐	๙๘๑.๒	๓๐๓.๕	๓,๐๙๕.๒

ที่มา : สถานีอุตุนิยมวิทยาปัตตานี (ข้อมูลอุตุนิยมวิทยา ๒๕๖๐)

- อุณหภูมิ เนื่องจากจังหวัดปัตตานีตั้งอยู่ในคาบสมุทรที่เป็นแหลมยื่นออกไปในฝั่งได้รับอิทธิพลจากลมมรสุมอย่างเต็มที่ คือ ลมมรสุมตะวันตกเฉียงใต้จากมหาสมุทรอินเดียและลมมรสุมตะวันออกเฉียงเหนือ ซึ่งพัดผ่านอ่าวไทย

ทำให้ได้รับไอน้ำและความชุ่มชื้นมาก อุณหภูมิเฉลี่ยจึงไม่สูงมาก อากาศไม่ร้อนจัดในฤดูร้อน และจะมีอากาศเย็นในบางครั้ง อุณหภูมิเฉลี่ยตลอดปีในคาบ ๓๐ ปี (ปี ๒๕๒๔ - ๒๕๕๓) มีค่าอยู่ที่ ๒๗.๑ องศาเซลเซียส อุณหภูมิสูงสุดเฉลี่ย ๓๒.๒ องศาเซลเซียส อุณหภูมิต่ำสุดเฉลี่ย ๒๓.๓ องศาเซลเซียส สำหรับปี พ.ศ. ๒๕๖๐ มีอุณหภูมิเฉลี่ย ๒๗.๔๙ องศาเซลเซียส อุณหภูมิสูงสุดเฉลี่ย ๓๒.๕๗ องศาเซลเซียส อุณหภูมิต่ำสุดเฉลี่ย ๒๔.๑๑ องศาเซลเซียส

๑.๓ การปกครองและประชากร

๑. **๓.๑ การปกครอง** จังหวัดปัตตานี ได้แบ่งหน่วยการปกครองออกเป็น ๑๒ อำเภอ ๑๑๕ ตำบล ๖๔๒ หมู่บ้าน โดยมีหน่วยการปกครองส่วนท้องถิ่น ประกอบด้วย องค์การบริหารส่วนจังหวัด ๑ แห่ง เทศบาลเมือง ๒ แห่ง (เทศบาลเมืองปัตตานี และเทศบาลเมืองตะลุม്പัน) เทศบาลตำบล ๑๕ แห่ง องค์การบริหารส่วนตำบล ๙๗ แห่ง

ตารางที่ ๒ ขนาดพื้นที่และหน่วยการปกครองจังหวัดปัตตานี

อำเภอ	เนื้อที่ (ตร.กม.)	ตำบล	หมู่บ้าน	อบต.	เทศบาล	ชุมชน	ร้อยละของ พื้นที่จังหวัด	ระยะห่างจาก จังหวัด (กม.)
๑.เมืองปัตตานี	๙๖.๘๓๗	๑๓	๖๖	๙	๒	๑๙	๔.๙๙	๐.๐๕
๒. ยะรัง	๑๘๓.๙๕๒	๑๒	๗๒	๑๒	๑	-	๙.๔๘	๑๕
๓. นหนองจิก	๒๓๑.๕๒๖	๑๒	๗๖	๑๑	๒	-	๑๑.๙๓	๘
๔. โคกโพธิ์	๓๓๙.๔๑๔	๑๒	๘๒	๑๒	๓	-	๑๗.๔๙	๒๖
๕. ยะหริ่ง	๑๙๖.๘๒๙	๑๘	๘๑	๑๔	๔	-	๑๐.๑๔	๑๔
๖. ปะนาเระ	๑๔๔.๐๕๘	๑๐	๕๓	๘	๒	-	๗.๔๒	๔๓
๗. มายอ	๒๑๖.๑๓๖	๑๓	๕๙	๑๐	๑	-	๑๑.๑๔	๒๙
๘. สายบุรี	๑๗๘.๔๒๔	๑๑	๖๔	๘	๒	๒๐	๙.๒๐	๕๐
๙. ไม้แก่น	๕๕.๒๐๑	๔	๑๗	๓	-	-	๒.๘๔	๖๕
๑๐. ทุ่งยางแดง	๑๑๔.๙๗๐	๔	๒๓	๔	-	-	๕.๙๓	๔๕
๑๑. กะพ้อ	๙๓.๘๑๕	๓	๒๗	๓	-	-	๔.๘๓	๖๘
๑๒. แม่ลาน	๘๙.๑๙๔	๓	๒๒	๓	-	-	๔.๖๐	๓๐
รวม	๑,๙๔๐.๓๕๖	๑๑๕	๖๔๒	๙๗	๑๗	๓๙	๑๐๐	-

ที่มา : ที่ทำการปกครองจังหวัดปัตตานี ข้อมูล ณ วันที่ ๑๔ สิงหาคม ๒๕๖๑

โครงสร้างบริหารราชการส่วนภูมิภาคและท้องถิ่นในจังหวัด

การจัดองค์กรราชการบริหารส่วนภูมิภาค มีหน่วยงานที่อยู่ในความควบคุมดูแลของผู้ว่าราชการจังหวัด คือ ส่วนราชการต่างๆ ในระดับจังหวัด อำเภอ ตำบล และหมู่บ้าน

หน่วยงานในจังหวัดปัตตานี ประกอบด้วย หน่วยงานผู้แทนกระทรวงทุกกระทรวง ยกเว้น ๒ กระทรวงที่ไม่มีหน่วยงานผู้แทนกระทรวงในจังหวัด คือ กระทรวงการต่างประเทศ และกระทรวงวิทยาศาสตร์และเทคโนโลยี หน่วยงานที่มีที่ตั้งสำนักงานในจังหวัดปัตตานี จำแนกได้ ๕ ประเภท ดังนี้

๑. หน่วยงานส่วนภูมิภาค จำนวน ๓๓ หน่วยงาน อยู่ในการกำกับควบคุมดูแลของผู้ว่าราชการจังหวัด
๒. หน่วยงานส่วนกลาง จำนวน ๖๖ หน่วยงาน ขึ้นตรงต่อส่วนกลาง (กรมต้นสังกัด)
๓. หน่วยงานส่วนท้องถิ่น จำนวน ๑๑๕ หน่วยงาน ประกอบด้วย องค์การบริหารส่วนจังหวัด ๑ แห่ง เทศบาล ๑๗ แห่ง องค์การบริหารส่วนตำบล ๙๗ แห่ง
๔. หน่วยงานรัฐวิสาหกิจ จำนวน ๑๘ หน่วยงาน
๕. หน่วยงานอิสระ จำนวน ๙ หน่วยงาน

ประชากร ณ เดือน สิงหาคม ๒๕๖๑ จำนวนประชากรทั้งสิ้น ๗๑๘,๐๗๗ คน เป็นชาย ๓๕๕,๔๒๔ คน เป็นหญิง ๓๖๒,๖๕๓ คน อำเภอที่มีประชากรมากที่สุด คือ อำเภอเมืองปัตตานี จำนวน ๑๓๔,๔๐๗ คน รองลงมา ได้แก่ อำเภอยะรัง จำนวน ๙๔,๒๔๔ คน และอำเภอยะหริ่ง จำนวน ๘๘, ๔๐๓ คน อัตราความหนาแน่นของประชากรของจังหวัดปัตตานี เท่ากับ ๓๖๘ คน/ตารางกิโลเมตร อำเภอที่มีความหนาแน่นของประชากรมากที่สุด คือ อำเภอเมืองปัตตานี โดยมีอัตราเฉลี่ย ๑,๓๗๔ คน/ตารางกิโลเมตร รองลงมาได้แก่ อำเภอยะรัง มีอัตราเฉลี่ย ๕๐๙ คน/ตารางกิโลเมตร อำเภอยะหริ่ง มีอัตราเฉลี่ย ๔๔๘ คน/ตารางกิโลเมตร และอำเภอที่มีความหนาแน่นของประชากรน้อยที่สุด คือ อำเภอแม่ลาน มีอัตราเฉลี่ย ๑๙๐ คน/ตารางกิโลเมตร

ตารางที่ ๓ แสดงจำนวนประชากรรายอำเภอในปี ๒๕๖๑

ลำดับที่	อำเภอ	จำนวนประชากร (คน)			ครัวเรือน
		ชาย	หญิง	รวม	
๑.	อำเภอเมืองปัตตานี	๖๔,๙๑๐	๖๙,๔๙๗	๑๓๔,๔๐๗	๔๕,๑๓๐
๒.	อำเภอโคกโพธิ์	๓๓,๔๔๒	๓๕,๑๑๔	๖๘,๕๕๖	๒๐,๒๘๖
๓.	อำเภอหนองจิก	๔๒,๖๘๔	๓๘,๗๕๓	๘๑,๔๓๗	๑๙,๙๘๖
๔.	อำเภอปะนาเระ	๒๒,๙๕๓	๒๓,๗๕๑	๔๖,๗๐๔	๑๑,๗๘๘
๕.	อำเภอมายอ	๓๐,๐๖๗	๓๐,๘๘๓	๖๐,๙๕๐	๑๓,๓๕๖
๖.	อำเภอทุ่งยางแดง	๑๑,๙๔๐	๑๒,๔๑๐	๒๔,๓๕๐	๕,๕๗๐
๗.	อำเภอสายบุรี	๓๔,๕๑๕	๓๕,๙๙๗	๗๐,๕๑๒	๑๗,๒๒๓

ลำดับที่	อำเภอ	จำนวนประชากร (คน)			ครัวเรือน
		ชาย	หญิง	รวม	
๘.	อำเภอไม้แก่น	๖,๓๒๓	๖,๕๐๐	๑๒,๘๒๓	๓,๒๔๖
๙.	อำเภอยะหริ่ง	๔๓,๙๐๐	๔๔,๕๐๓	๘๘,๔๐๓	๑๙,๗๘๓
๑๐.	อำเภอยะรัง	๔๗,๑๓๑	๔๗,๑๑๓	๙๔,๒๔๔	๒๑,๘๘๕
๑๑.	อำเภอกะพ้อ	๙,๑๘๕	๙,๔๐๕	๑๘,๕๙๐	๔,๒๖๐
๑๒.	อำเภอแม่ลาน	๘,๓๗๔	๘,๗๒๗	๑๗,๑๐๑	๔,๒๗๖
	รวม	๓๕๕,๔๒๔	๓๖๒,๖๕๓	๗๑๘,๐๗๗	๑๘๖,๗๘๙

ที่มา : ที่ทำการปกครองจังหวัดปัตตานี ข้อมูล ณ เดือนธันวาคม ๒๕๖๑

แผนภูมิแท่งแสดงจำนวนประชากรจังหวัดปัตตานีในห้วงเวลา ๓ ปี ตั้งแต่ปี พ.ศ.๒๕๕๙ - ๒๕๖๑

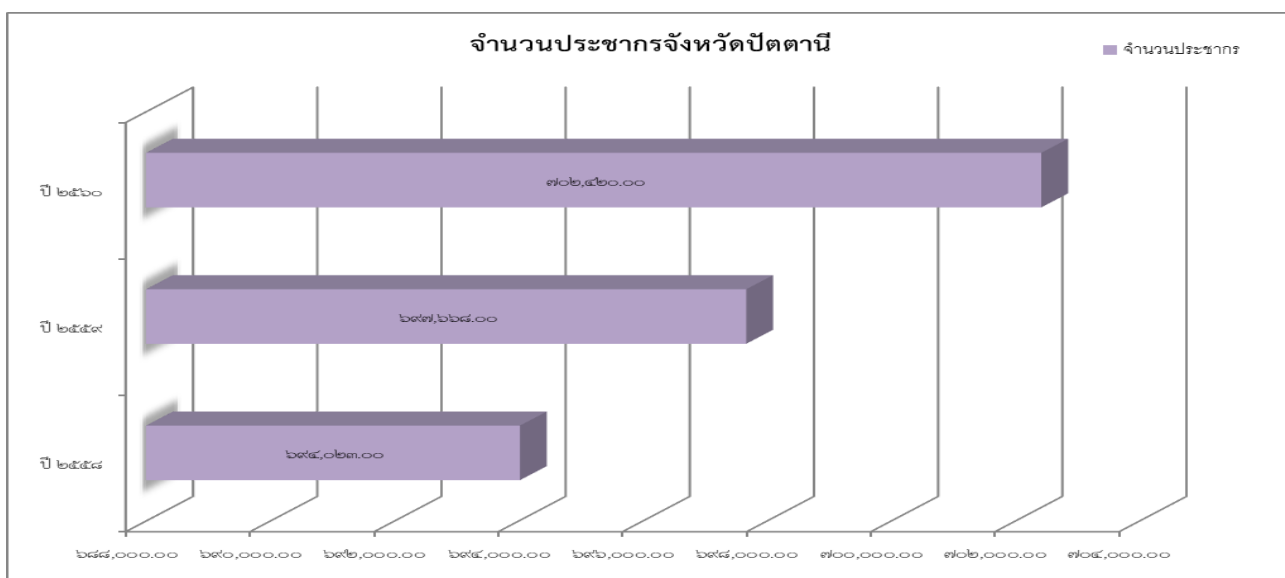

จากแผนภูมิจังหวัดแสดงจำนวนประชากร พบว่า แนวโน้มอัตราจำนวนประชากรในห้วงเวลา ๓ ปี ตั้งแต่ปี พ.ศ. ๒๕๕๘ - ๒๕๖๑ เพิ่มขึ้นทุกปี สืบเนื่องมาจากอัตราการเกิดที่เพิ่มขึ้นของจำนวนประชากร และอัตราการย้ายเข้าของประชากร

ที่มา : ที่ทำการปกครองจังหวัดปัตตานี ข้อมูล ณ เดือนธันวาคม ๒๕๖๑

๑.๔ ลักษณะทางสังคม

๑.๔.๑ สภาพการณ์ด้านสุขภาพ

ด้านบริการด้านสาธารณสุข

สถานบริการและหน่วยงานสาธารณสุขในจังหวัดปัตตานี ประกอบด้วย โรงพยาบาลทั่วไป ขนาด ๔๖๖เตียง จำนวน ๑ แห่ง โรงพยาบาลชุมชนขนาด ๖๐ เตียง จำนวน ๓ แห่ง (รพ.สายบุรี รพ.โคกโพธิ์ รพ.ยะหริ่ง) โรงพยาบาล ขนาด ๓๐ เตียง จำนวน ๘ แห่ง (รพ.หนองจิก รพ.ปะนาเระรพ.มายอ รพ.ทุ่งยางแดง รพ.ไม้แก่น รพ.ยะรัง รพ.กะพ้อ รพ.แม่ลาน) โรงพยาบาลส่งเสริมสุขภาพตำบล ๑๒๙ แห่ง ศูนย์แพทย์ชุมชน ๓ แห่ง โรงพยาบาลรัฐสังกัดกระทรวงอื่น ๑ แห่ง คือ รพ.ค่ายอิงคยุทธบริหาร คลินิกเอกชน จำนวน ๑๑๗ แห่ง และร้านขายยาและผลิตยา จำนวน ๗๓ แห่ง

ตารางที่ ๔ พื้นที่รับผิดชอบและสถานบริการสาธารณสุข จังหวัดปัตตานี ปี ๒๕๖๐

อำเภอ	หมู่บ้าน/ ชุมชน	ตำบล	อบต	อบจ./เทศบาล เมือง/เทศบาล ตำบล	รพ.สต./ ศสม./ PCU	รพ./ขนาดเตียง จริง/เตียงขึ้น ทะเบียน
เมือง	๖๖/๑๘	๑๓	๙	๑/๑/๑	๑๐/๒/-	(S)/๕๐๔/๔๐๕
โคกโพธิ์	๘๒	๑๒	๑๑	-/-/๓	๑๒/-/๑	(F๑)/๑๐๔/๓๐
หนองจิก	๗๖	๑๒	๑๑	-/-/๒	๑๕/-/-	(F๒)/๔๔/๓๐
ปะนาเระ	๕๓	๑๐	๘	-/-/๒	๑๔/-/๑	(F๒)/๓๘/๓๐
มายอ	๕๙	๑๓	๑๐	-/-/๑	๑๓/-/๑	(F๒)/๔๒/๓๐
ทุ่งยางแดง	๒๓	๔	๔	-/-/-	๓/-/๑	(F๒)/๓๐/๓๐
สายบุรี	๖๔/๒๐	๑๑	๘	-/๑/๑	๑๓/๑	(M๒)/๗๓/๖๐
ไม้แก่น	๑๗	๔	๓	-/-/-	๕/-/๑	(F๒)/๓๐/๓๐
ยะหริ่ง	๘๑	๑๘	๑๔	-/-/๔	๑๘/-/๑	(F๒)/๖๒/๓๐
ยะรัง	๗๒	๑๒	๑๒	-/-/๑	๑๕/-/๑	(F๒)/๔๙/๓๐
กะพ้อ	๒๗	๓	๓	-/-/-	๖/-/๑	(F๒)/๓๒/๓๐
แม่ลาน	๒๒	๓	๓	-/-/-	๕/-/๑	(F๒)/๒๒/๓๐
รวม	๖๔๒/๓๘	๑๑๕	๙๖	๑/๒/๑๕	๑๒๙/๓/๑๐	/๑,๐๒๖/๔๖๕

ที่มา : องค์กรปกครองท้องถิ่นจังหวัดปัตตานี และกลุ่มงานพัฒนายุทธศาสตร์สาธารณสุข สำนักงานสาธารณสุข
จังหวัดปัตตานี ข้อมูล ณ วันที่ ๓๑ ธันวาคม ๒๕๖๐

หมายเหตุ : โรงพยาบาลส่งเสริมสุขภาพตำบล ๒ แห่ง ไม่สามารถเปิดทำการได้เนื่องจากถูกเผา ๑) รพ.สต.โต๊ะแฉ
(เปิดบริการที่ รพ.สต.อุตตปือราแง) อ.กะพ้อ ๒) รพ.สต.จลาโก (เปิดบริการที่ รพ.สต.มะนังดาลำ) อ.สายบุรี

ตารางที่ ๕ จำนวนคลินิกเอกชน/ร้านขายยาและสถานที่ผลิตยา จังหวัดปัตตานี ปี ๒๕๖๐

ข้อมูลสถานบริการ	แห่ง	ข้อมูลสถานบริการ	แห่ง
คลินิกเอกชน (รวม)	๑๑๗	- คลินิกการแพทย์แผนไทยและการแพทย์ประยุกต์	๑
- สาขาเวชกรรม	๔๙	- สหคลินิก	๒
- ทันตกรรมชั้น ๑	๑๔	ร้านขายยา/สถานที่ผลิตยา(รวม)	๗๓
- ผดุงครรภ์ ชั้น ๑	๓๗	- แผนปัจจุบัน (ขย.๑)	๔๘
- ผดุงครรภ์ ชั้น ๒	๖	- แผนปัจจุบันบรรจุเสร็จ (ขย.๒)	๑๔
- เทคนิคการแพทย์	๕	- แผนโบราณ (ขยบ.)	๖
- กายภาพบำบัด	๓	- สถานที่ผลิตยาแผนโบราณ	๓
		- สถานที่ผลิตและนำส่งยาแผนโบราณ	๒

ที่มา : กลุ่มงานคุ้มครองผู้บริโภคและเภสัชสาธารณสุข ข้อมูล ณ วันที่ ๓๐ ธันวาคม ๒๕๖๐

ตารางที่ ๖ การวิเคราะห์การให้บริการรักษาพยาบาล ด้วยค่าอัตราการครองเตียงและ Case Mix Index (CMI) ปี ๒๕๖๐

โรงพยาบาล	รพ./ขนาด (เตียงจริง) Active bed	เกณฑ์ CMI	จำนวน ผู้ป่วยใน	จำนวน วันนอน	อัตราการครอง เตียง (ค่า ๘๐-๑๐๐)	SUM AdjRW	ค่า CMI (รวมทุก ประเภท)
ปัตตานี	(S) / ๕๐๔	๑.๒	๓๑,๕๓๙	๑๘๓,๖๙๒	๑๐๒.๓๘	๔๑,๕๔๓.๑๗	๑.๓๒
โคกโพธิ์	(F๑)/๑๐๔	๐.๖	๖,๓๒๘	๒๒,๑๐๔	๕๘.๒๓	๓,๒๓๔.๘๗	๐.๕๑
หนองจิก	(F๒)/๔๔	๐.๖	๓๘๙๒	๑๑,๔๔๖	๗๑.๒๗	๑๗๖๗.๖๘	๐.๕๑
ปะนาเระ	(F๒)/๓๘	๐.๖	๒,๕๓๑	๗,๑๕๑	๕๑.๕๖	๑,๘๑๘.๒๒	๐.๔๗
มายอ	(F๒)/๔๒	๐.๖	๔,๒๗๒	๑๒,๖๓๕	๘๒.๔๒	๒,๐๐๙.๕๕	๐.๔๗
ทุ่งยางแดง	(F๒)/๓๐	๐.๖	๒,๘๐๘	๗,๗๑๙	๗๐.๔๙	๑,๔๒๐.๕๗	๐.๕๑
สายบุรี	(M๒)/๗๓	๐.๘	๗,๐๐๔	๒๔,๗๘๖	๙๓.๐๒	๔,๖๑๗.๗๔	๐.๖๖
ไม้แก่น	(F๒)/๓๐	๐.๖	๑,๖๕๕	๕,๗๗๕	๕๒.๗๔	๗๒๕.๒๒๑	๐.๔๔
ยะหริ่ง	(F๒)/๖๒	๐.๖	๕,๖๒๐	๑๘,๙๑๐	๘๓.๕๖	๒,๘๓๔.๗๓	๐.๕
ยะรัง	(F๒)/๔๙	๐.๖	๕,๙๕๔	๑๙,๒๗๑	๑๐๗.๗๕	๒,๗๖๗.๔๒	๐.๔๖
กะพ้อ	(F๒)/๓๒	๐.๖	๒,๕๐๔	๘,๑๒๐	๖๙.๕๒	๑๒๙๐.๓๑	๐.๕๒
แม่ลาน	(F๒)/๑๘	๐.๖	๑,๖๙๘	๕,๐๘๘	๗๗.๔๔	๗๗๐.๒๑๒๘	๐.๔๕
รวม	๑,๐๒๖		๗๕,๘๐๕	๓๒๖,๖๙๗	๘๗.๒๔		

ที่มา : โปรแกรมวิเคราะห์ศักยภาพการจัดบริการผู้ป่วยใน ข้อมูล ณ วันที่ ๑๑ มกราคม ๒๕๖๑

ตาราง ๗ สัดส่วนบุคลากรสาธารณสุขต่อประชากร ปี ๒๕๖๐

อำเภอ	ตำแหน่ง											
	แพทย์		ทันตแพทย์		เภสัชกร		พยาบาล		จพ.สาธารณสุข		จพ.ทันตา	
	จำนวน	สัดส่วน : ปชก.	จำนวน	สัดส่วน : ปชก.	จำนวน	สัดส่วน : ปชก.	จำนวน	สัดส่วน : ปชก.	จำนวน	สัดส่วน : ปชก.	จำนวน	สัดส่วน : ปชก.
เมือง	๖๖	๑ : ๑๗๓๒	๑๑	๑ : ๑๐๓๙๑	๒๘	๑ : ๔๐๘๒	๕๕๐	๑ : ๒๐๘	๕๒	๑ : ๒๑๙๘	๒๑	๑ : ๕๔๔๓
โคกโพธิ์	๖	๑ : ๑๐๒๒๕	๗	๑ : ๘๗๖๕	๗	๑ : ๘๗๖๕	๑๘๔	๑ : ๓๓๓	๔๒	๑ : ๑๔๖๑	๑๒	๑ : ๕๑๑๓
หนองจิก	๔	๑ : ๑๖๕๒๕	๔	๑ : ๑๖๕๒๕	๖	๑ : ๑๑๐๑๗	๑๑๔	๑ : ๕๘๐	๕๗	๑ : ๑๑๖๐	๖	๑ : ๑๑๐๑๗
ปะนาเระ	๔	๑ : ๑๐๔๗๖	๓	๑ : ๑๓๙๖๘	๓	๑ : ๑๓๙๖๘	๑๑๘	๑ : ๓๕๕	๔๒	๑ : ๙๙๘	๕	๑ : ๘๓๘๑
มายอ	๔	๑ : ๑๓๒๗๙	๕	๑ : ๑๐๖๒๓	๕	๑ : ๑๐๖๒๓	๖๑	๑ : ๘๗๑	๔๙	๑ : ๑๐๘๔	๓	๑ : ๑๗๗๐๖
ทุ่งยางแดง	๓	๑ : ๖๖๙๖	๒	๑ : ๑๐๐๔๔	๓	๑ : ๖๖๙๖	๗๘	๑ : ๒๕๘	๑๙	๑ : ๑๐๕๗	๓	๑ : ๖๖๙๖
สายบุรี	๑๒	๑ : ๕๓๔๙	๕	๑ : ๑๒๘๓๘	๘	๑ : ๘๐๒๔	๑๔๐	๑ : ๔๕๙	๔๗	๑ : ๑๓๖๖	๕	๑ : ๑๒๘๓๘
ไม้แก่น	๓	๑ : ๓๔๙๓	๒	๑ : ๕๒๔๐	๓	๑ : ๓๔๙๓	๖๔	๑ : ๑๖๔	๒๓	๑ : ๔๕๖	๓	๑ : ๓๔๙๓
ยะหริ่ง	๙	๑ : ๘๘๑๙	๕	๑ : ๑๕๘๗๔	๖	๑ : ๑๓๒๒๘	๑๕๓	๑ : ๕๑๙	๖๗	๑ : ๑๑๘๕	๒๐	๑ : ๓๙๖๙
ยะรัง	๗	๑ : ๑๑๗๗๗	๔	๑ : ๒๐๖๑๐	๖	๑ : ๑๓๗๔๐	๑๒๘	๑ : ๖๔๔	๖๒	๑๑๓๓๐	๕	๑ : ๑๖๔๘๘
กะพ้อ	๓	๑ : ๕๒๙๓	๒	๑ : ๗๙๔๐	๓	๑ : ๕๒๙๓	๒๗	๑ : ๕๘๘	๒๘	๑ : ๕๖๗	๔	๑ : ๓๙๗๐
แม่ลาน	๒	๑ : ๗๐๘๕	๒	๑ : ๗๐๘๕	๓	๑ : ๔๗๒๓	๖๕	๑ : ๒๑๘	๒๓	๑ : ๖๑๖	๓	๑ : ๔๗๒๓
รวม	๑๒๓	๑ : ๕๐๖๘	๕๒	๑ : ๑๑๙๘๘	๘๑	๑ : ๗๖๙๖	๑๖๘๒	๑ : ๓๗๑	๕๑๑	๑ : ๑๒๒๐	๙๐	๑ : ๖๙๒๗

ที่มา : งานกาเจ้าหน้าที่ (ข้อมูล เดือนกันยายน ๒๕๖๐) ประชากรจากฐาน ๔๓ เพิ่ม ข้อมูล ณ วันที่ ๓๐ มิถุนายน ๒๕๖๐

๑.๔.๒ การศึกษา การจัดการศึกษาของจังหวัดปัตตานี ตามพระราชบัญญัติการศึกษาแห่งชาติ พ.ศ. ๒๕๔๒ และตามโครงสร้างใหม่ของการปฏิรูปกระทรวงศึกษาธิการ พ.ศ. ๒๕๔๒ และตามโครงสร้างใหม่ของการปฏิรูปกระทรวงศึกษาธิการ พ.ศ. ๒๕๔๘ มีการจัดการศึกษาแบ่งออกเป็น ๒ รูปแบบ คือ การศึกษาในระบบการศึกษานอกระบบและการศึกษาตามอัธยาศัย มีหน่วยงานรับผิดชอบการดำเนินงานด้านการศึกษา คือ สำนักงานเขตพื้นที่การศึกษาประถมศึกษาปัตตานี เขต ๑,๒,๓ สังกัดสำนักงานคณะกรรมการการศึกษาขั้นพื้นฐานกระทรวงศึกษาธิการ รับผิดชอบการจัดการศึกษาขั้นพื้นฐานระดับการศึกษา ก่อน ประถมถึงมัธยมศึกษาตอนต้น (โรงเรียนขยายโอกาส) นอกจากนี้ มีหน่วยงานต่างสังกัดที่ตั้งอยู่ในเขตพื้นที่การศึกษาประถมศึกษาปัตตานี เขต ๑ ,๒,๓ ร่วมจัดการศึกษาดังนี้

ตารางที่ ๘ การจัดการศึกษาในเขตพื้นที่จังหวัดปัตตานี

สังกัด	จำนวนโรงเรียน/สถานศึกษา	จำนวนครู	จำนวนนักเรียน
๑. สังกัดสำนักงานเขตพื้นที่การศึกษา ประถมศึกษาปัตตานี เขต ๑,๒,๓	๓๑๘	๔,๓๓๖	๕๙,๑๕๗
๒. สังกัดสำนักงานเขตพื้นที่การศึกษา มัธยมศึกษา เขต ๑๕	๑๗	๖๒๗	๙,๑๕๔
๓. สังกัดสำนักงานการศึกษาเอกชน			
- โรงเรียนเอกชนสอนสามัญ	๖๔	๑,๗๙๗	๒๖,๙๕๒
- โรงเรียนเอกชนสามัญควบคู่ศาสนา	๖๔	๕,๑๙๕	๖๐,๘๒๖
- โรงเรียนสอนศาสนาอย่างเดียว	๒๙	๖๔	๑,๒๑๑
- สถาบันศึกษาปอเนาะ	๒๔๘	๗๑๐	๑๗,๐๓๓
- ศูนย์การศึกษาอิสลาม ประจำมัสยิด (ตาดีกา)	๖๓๙	๔,๗๕๑	๕๐,๔๙๖
๔. สังกัดกรมอาชีวศึกษา	๖	๘๖๘	๖,๖๐๙
๕. สังกัดอุดมศึกษา	๗	๓๗๕	๘,๓๓๙
๖. สังกัดสำนักบริหารงานการศึกษาพิเศษ	๒	๑๕๕	๘๘๔
๗. สังกัดองค์กรปกครองส่วนท้องถิ่น	๑๖	๔๓๔	๖,๑๒๕
๘. สังกัดกองกำกับการตำรวจตระเวน ชายแดนที่ ๔๔	๑	๑๕	๗๒
๙. สังกัดสำนักงานส่งเสริมการศึกษา นอกระบบและการศึกษาตามอัธยาศัย	๑๒	๔๑๔	๒๐,๓๖๐
รวม	๑,๔๒๓	๑๙,๗๔๑	๒๖๗,๒๑๘

ที่มา : สำนักงานศึกษาธิการจังหวัดปัตตานี

๑.๔.๓ การนับถือศาสนาและศาสนสถานปี พ.ศ. ๒๕๕๙ จังหวัดปัตตานีมีประชากรทั้งสิ้น ๗๑๓,๗๔๔ คน ประชากรส่วนใหญ่ในจังหวัดปัตตานี นับถือศาสนาอิสลาม จำนวน ๕๗๗,๘๑๑ คน คิดเป็นร้อยละ ๘๑ .๒๕ รองลงมา คือ ศาสนาพุทธ จำนวน ๙๑,๗๙๑ คน คิดเป็นร้อยละ ๑๓ .๗๐ และนับถือศาสนาคริสต์ / อื่นๆ จำนวน ๓๕๙ คน คิดเป็นร้อยละ ๐ .๐๕ มีมัสยิด จำนวน ๖๗๕ แห่ง วัด จำนวน ๘๓ แห่ง ที่พักสงฆ์ จำนวน ๙ แห่ง และโบสถ์คริสต์ จำนวน ๕ แห่ง

ตารางที่ ๙ การนับถือศาสนาของประชากรในจังหวัดปัตตานี ระหว่างปี ๒๕๕๗ - ๒๕๕๙

ปี พ.ศ.	ศาสนาพุทธ		ศาสนาอิสลาม		ศาสนาคริสต์/อื่น ๆ	
	จำนวนประชากร	ร้อยละ	จำนวนประชากร	ร้อยละ	จำนวนประชากร	ร้อยละ
๒๕๕๗	๘๐,๘๘๘	๑๒.๓๙	๕๗๒๐๐๘	๘๗.๖๐	๕๕	๐.๐๑
๒๕๕๘	๘๔,๑๐๗	๑๒.๗๒	๕๗๖,๙๑๐	๘๗.๒๕	๒๐๑	๐.๐๓
๒๕๕๙	๙๑,๗๙๑	๑๓.๗๐	๕๗๗,๘๑๑	๘๖.๒๕	๓๕๙	๐.๐๕

ที่มา สำนักงานวัฒนธรรมจังหวัดปัตตานี ข้อมูล ณ เดือน มีนาคม ๒๕๖๐

ตารางที่ ๑๐ แสดงการนับถือศาสนาและศาสนสถานจังหวัดปัตตานี (แยกตามรายอำเภอ)

อำเภอ	ศาสนาพุทธ		ศาสนาอิสลาม		ศาสนาคริสต์อื่น ๆ		จำนวนศาสนสถาน			
	ประชากร	ร้อยละ	ประชากร	ร้อยละ	ประชากร	ร้อยละ	วัด	ที่พักสงฆ์	มัสยิด(จดทะเบียน)	โบสถ์คริสต์
๑. เมืองปัตตานี	๒๓,๓๒๐	๑๘.๕๙	๑๐๑,๗๘๘	๘๑.๑๓	๓๕๖	๐.๒๘	๗	๑	๖๖	๖
๒. หนองจิก	๘,๘๔๑	๑๒.๐๘	๖๔,๓๗๖	๙๗.๙๒	-	-	๖	-	๗๙	-
๓. โคกโพธิ์	๒๖,๐๙๘	๗๐.๙๙	๔๐,๐๔๒	๒๙.๐๑	-	-	๒๔	๑	๖๐	-
๔. ยะรัง	๑,๗๕๐	๒.๐๐	๘๕,๘๔๐	๙๘.๐๐	-	-	๕	-	๑๐๗	-
๕. ยะหริ่ง	๔,๖๓๙	๕.๖๑	๗๘,๑๕๕	๙๔.๓๙	-	-	๗	-	๙๑	-
๖. มายอ	๑,๐๐๕	๒.๐๐	๕๕,๖๕๕	๙๘.๐๐	-	-	๒	๑	๖๘	-
๗. สายบุรี	๗,๓๑๙	๑๑.๐๒	๕๙,๑๐๑	๘๘.๙๘	-	-	๙	๒	๗๘	-
๘. ปะนาเระ	๙,๔๖๒	๒๑.๐๙	๓๕,๓๙๘	๗๘.๙๐	๓	๐.๐๑	๑๕	-	๓๖	-
๙. ไม้แก่น	๓,๑๗๑	๒๖.๕๓	๘,๗๘๐	๗๓.๔๓	-	-	๔	-	๑๘	๑
๑๐. กะพ้อ	๘๓๑	๔.๘๗	๑๖,๖๒๔	๙๕.๑๓	-	-	-	๑	๒๖	-
๑๑. ทุ่งยางแดง	๔๐	๐.๑๘	๒๑,๙๖๙	๙๙.๘๒	-	-	-	๑	๒๙	-
๑๒. แม่ลาน	๕,๓๑๕	๓๗.๖๒	๑๐,๔๕๙	๖๒.๓๘	-	-	๖	๑	๑๗	-
รวม	๙๑,๗๙๑	๑๓.๗๐	๕๗๗,๘๑๑	๘๖.๒๕	๓๕๙	๐.๐๕	๘๕	๘	๖๗๕	๗

ที่มา สำนักงานวัฒนธรรมจังหวัดปัตตานี ข้อมูล ณ เดือน มีนาคม ๒๕๖๐

๑.๕ โครงสร้างพื้นฐาน

๑. **๕.๑ ไฟฟ้า** จังหวัดปัตตานีมีสำนักงานการไฟฟ้า ๒ สำนักงาน คือ ๑) สำนักงานการไฟฟ้าส่วนภูมิภาคจังหวัดปัตตานี รับผิดชอบพื้นที่อำเภอเมืองปัตตานี ยะรัง ยะหริ่ง โคกโพธิ์ นongจิก และแม่ลาน และ ๒) สำนักงานการไฟฟ้าส่วนภูมิภาคอำเภอสายบุรี รับผิดชอบพื้นที่อำเภอสายบุรี ปะนาเระ มายอ ทุ่งยางแดง ไม้แก่น กะพ้อ มีที่ทำการไฟฟ้าทั้งหมด ๑๒ แห่ง ปี พ.ศ. ๒๕๖๐ ใช้กระแสไฟฟ้าทั้งสิ้น ๕๑๙,๔๙๕,๔๗๔.๗๑ หน่วย และมีจำนวนผู้ใช้ไฟฟ้าทั้งสิ้น ๑๗๘,๙๔๐ ราย มีการใช้กระแสไฟฟ้าในพื้นที่ควบคุม กฟภ.ปัตตานี จำนวน๘๒,๖๔๔,๘๓๘.๘๓ หน่วย จำนวนผู้ใช้ไฟฟ้า ๑๑๕,๗๕๕ รายละเอียดการใช้กระแสไฟฟ้าในพื้นที่ควบคุมกฟอ.สายบุรีรวม ๑๐๖,๘๕๐,๖๓๕.๘๘ หน่วย จำนวนผู้ใช้ไฟฟ้า ๖๓,๑๘๕ ราย

ตารางที่ ๑๑ จำนวนผู้ใช้ไฟฟ้าแยกตามอำเภอ

อำเภอ	จำนวนผู้ใช้ไฟฟ้า (ราย)	การจำหน่ายกระแสไฟฟ้า (ล้านกิโลวัตต์/ชั่วโมง) City sales (Gwh.)					District
		รวม Total	ที่อยู่อาศัย Residential	สถานธุรกิจและอุตสาหกรรม	สถานที่ราชการและสาธารณะ	อื่นๆ	
กฟภ.ปัตตานี	๔๑,๐๒๔๐	๒๓๘,๐๐๕,๙๗๑.๖	๖๔,๙๔๖,๐๘๓.๗	๑๖๐,๔๖๗,๙๕๙.๙	๑๐,๒๕๘,๕๗๘.๘	๒,๓๓๓,๓๗๖.๒	Total
กฟส.หนองจิก	๒๐,๐๕๒๐	๗๗,๑๓๙,๖๕๖.๔	๑๙,๕๕๖,๘๘๕.๒	๕๓,๓๕๒,๐๗๕.๘	๔,๐๓๔,๕๒๒.๒	๒๐๖,๒๘๗.๐	
กฟส.โคกโพธิ์	๑๗,๒๐๒๐	๓๓,๗๑๑,๑๙๒.๐	๑๙,๔๓๙,๖๕๕.๐	๑๐,๔๓๕,๗๑๗.๙	๓,๕๑๕,๕๑๓.๓	๓๒๐,๒๙๐.๐	
กฟย.ยะหริ่ง	๑๑,๑๗๓๐	๒๑,๒๑๒,๘๔๐.๔	๑๒,๓๓๗,๙๗๑.๐	๖,๙๙๒,๕๘๓.๓	๑,๖๘๑,๑๘๖.๑	๒๐๑,๒๑๕.๐	
กฟย.ยะรัง	๑๘,๙๔๕๐	๓๑,๓๙๙,๒๒๔.๓	๑๘,๙๕๙,๓๘๕.๐	๙,๓๗๗,๓๖๗.๒	๒,๘๘๓,๙๕๖.๓	๑๗๘,๕๓๓.๐	
กฟย.แม่ลาน	๗,๓๕๓๐	๑๑,๑๗๕,๙๕๔.๓	๗,๓๓๑,๓๕๕.๕	๒,๙๐๓,๐๘๙.๙	๙๑๖,๐๖๓.๑	๒๕,๔๕๗.๖	
กฟอ.สายบุรี	๑๖,๘๒๔	๓๐๙,๕๖๘,๗๒๙.๙	๑๘๒,๑๖๖,๓๗๑.๐	๑๑๖,๕๙๗,๕๖๘.๘	๒๒๖,๖๕๙,๘๘๑.๑	๒๐,๕๕๗.๐๐	
กฟส.มายอ	๒๓,๘๑๔	๓๙๕,๔๗๙,๖๘๐.๐	๒๑๗,๗๗๐,๗๒๐.๐	๑๘๖,๒๕๑,๑๘๖.๗	๓๑๙,๕๖๗.๔	๑๑,๑๑๐.๐๐	
กฟย.ไม้แก่น	๔,๖๕๐	๗,๖๘๖,๗๓๓.๑	๕,๐๗๖,๑๔๐.๑	๑,๗๘๕,๕๒๖.๖	๗๘๕,๐๖๖.๔	๓,๗๒๒.๐๐	
กฟย.ปะนาเระ	๗,๓๒๕	๑๑๑,๗๗๙,๗๓๙.๙	๗,๐๔๘,๖๘๓.๐	๓,๐๗๕,๕๕๑.๓	๑,๒๗๗,๑๘๖.๖	๓,๙๙๘.๐๐	
กฟย.ทุ่งยางแดง	๖,๐๘๗	๑๑๒,๔๖๓,๖๕๕.๔	๕,๕๘๘,๖๘๓.๐	๔,๖๕๖,๖๗๓.๒	๙,๒๒๖,๕๕๒.๒	๑,๙๒๒.๐๐	
กฟย.กะพ้อ	๔,๔๘๕	๖,๒๓๙,๙๖๖.๕	๓,๙๙๗,๘๖๐.๐	๑,๕๐๒,๗๖๑.๔	๗,๓๓๐,๕๕๑.๑	๑,๐๒๒.๐๐	
รวม	๑๗๘,๙๔๐.๐	๕๑๙,๔๙๕,๔๗๔.๗	๒๐๔,๒๖๐,๑๙๕.๕	๒๗๙,๒๗๙,๔๕๖.๘	๓๒,๒๖๘,๒๕๖.๒	๓,๖๘๗,๕๓๖.๖	

ที่มา : สำนักงานการไฟฟ้าส่วนภูมิภาคจังหวัดปัตตานี และสำนักงานการไฟฟ้าส่วนภูมิภาคอำเภอสายบุรี

๑.๕.๒ โทรศัพท์ จังหวัดปัตตานีมีจำนวนเลขหมายโทรศัพท์และอินเทอร์เน็ตที่เปิดใช้งาน ณ ปัจจุบัน ปี ๒๕๖๑ ทั้งสิ้น ๑๘๗๑๐ เลขหมาย แยกเป็นเลขหมายโทรศัพท์พื้นฐาน ๙๖๒ เลขหมาย เลขหมายอินเทอร์เน็ต, ๗๔๘ เลขหมาย ซึ่งในจำนวนเลขหมายทั้งหมด เป็นลูกค้าธรรมดาบ้านพักอาศัย ๑๓ ,๘๑๘ เลขหมาย คิดเป็นร้อยละ ๗๓.๘๕ รองลงมาเป็นลูกค้า ส่วนราชการ หน่วยธุรกิจ และอื่นๆ ๔,๘๙๒ เลขหมาย คิดเป็นร้อยละ ๒๖.๑๕

ที่มา : โทรศัพท์จังหวัดปัตตานี

๑.๕.๓ ประปา จังหวัดปัตตานีมีหน่วยงานหลักที่ให้บริการประปา จำนวน ๒ แห่ง คือ เทศบาลเมืองปัตตานี มีกำลังการผลิตน้ำประปา ๓๐,๐๐๐ ลูกบาศก์เมตร/วัน ให้บริการผู้ใช้น้ำ จำนวน ๑๒,๘๓๙ ราย ครอบคลุมเขตเทศบาลเมืองปัตตานีและพื้นที่นอกเขตเทศบาล ได้แก่ ผู้ใช้น้ำในพื้นที่ตำบลรูสะมิแล ตำบลบานา และตำบลตะลุโบะ อำเภอเมืองปัตตานี และสำนักงานการประปาสายบุรี มีกำลังการผลิตน้ำประปา ๒,๒๐๐ - ๒,๓๐๐ ลูกบาศก์เมตร/วัน ให้บริการผู้ใช้น้ำ จำนวน ๒,๗๘๐ ราย ให้บริการผู้ใช้น้ำในเขตเทศบาลตะลุมปัน และพื้นที่บางส่วนของตำบลปะเสยะวอ ตำบลมะนังดาลำ ตำบลละหาร อำเภอสายบุรี จังหวัดปัตตานี มีครัวเรือนที่เข้าถึงประปามีเพียงร้อยละ ๑๑.๕๕ ต่ำกว่าค่าเฉลี่ยประเทศ ๒๐.๔๑ นอกจากนี้ ข้อมูลจากท้องถิ่น พื้นที่จังหวัดปัตตานียังมีการขุดเจาะน้ำบาดาลเพื่อใช้ในการอุปโภคบริโภค จำนวน ๔๑๒ บ่อ และมีระบบประปาหมู่บ้าน จำนวน ๒๗๖ แห่ง ซึ่งอยู่ในความรับผิดชอบขององค์กรปกครองส่วนท้องถิ่น อย่างไรก็ตาม การให้บริการน้ำประปาของการประปาทั้ง ๒ แห่ง และประปาหมู่บ้านยังไม่ครอบคลุมครัวเรือนทุกหมู่บ้านชุมชน โดยมีอัตราการครอบคลุมการให้บริการ ร้อยละ ๓๘.๖๐ ซึ่งใกล้เคียงกับจังหวัดยะลา และนราธิวาส ที่มีอัตราการครอบคลุมร้อยละ ๓๗.๘ และ ๓๖.๗ ตามลำดับ

ที่มา : สำนักงานเทศบาลเมืองปัตตานีสำนักงานการประปาสายบุรีสำนักงานการปกครองส่วนท้องถิ่นจังหวัดปัตตานี

๑.๕.๔ การคมนาคมขนส่ง ประกอบด้วย

ถนน จังหวัดปัตตานีมีระยะทางถนนที่ก่อสร้างแล้วเสร็จ ซึ่งอยู่ในความรับผิดชอบของแขวงทางหลวงชนบทปัตตานี และแขวงทางหลวงปัตตานี รวมทั้งสิ้น ๙๒๓.๐๒๔ กม. . โดยเป็นถนนในความรับผิดชอบของแขวงทางหลวงชนบทปัตตานี ๕๘๐,๑๙๒ กม. เป็นถนนลาดยาง ๕๗๙,๕๖ กม. เป็นถนนคอนกรีต ๐.๖๓๒ กม. และเป็นถนนในความรับผิดชอบของแขวงทางหลวงปัตตานี ๓๔๒.๘๓๒ กม. ซึ่งเป็นถนนลาดยาง ๓๔๑.๗๓๒ กม.โดยมีถนนสายหลักที่สำคัญเชื่อมต่อกับจังหวัดใกล้เคียง คือ ถนนทางหลวง สาย ๔๓ เชื่อมต่อกับจังหวัดสงขลาถนนสาย ๔๑๐ และ ๔๑๘ เชื่อมต่อกับจังหวัดยะลา และถนนสาย ๔๒ เชื่อมต่อกับจังหวัดนราธิวาสซึ่งถนนอยู่ในสภาพดีใช้การได้ดี และมีความสะดวกในการสัญจร

ที่มา : แขวงทางหลวงชนบทปัตตานี และแขวงทางหลวงปัตตานี

รถไฟ จังหวัดปัตตานีมีเส้นทางรถไฟวิ่งผ่านที่อำเภอโคกโพธิ์และอำเภอแม่ลาน โดยมีสถานีรถไฟสำหรับบริการ จำนวน ๖ สถานี คือ สถานีรถไฟปัตตานี (สถานีโคกโพธิ์) สถานีนาประดู่ สถานีวัดช้างให้ ป้ายหยุดรถไฟไร่ และสถานีคลองทราย

สนามบิน จังหวัดปัตตานีมีสนามบินพาณิชย์ ๑ แห่ง ขนาดทางวิ่ง ๔๐ x ๑,๔๐๐ เมตร ซึ่งเป็นสนามบินขนาดกลาง อยู่ที่อำเภอหนองจิก ปัจจุบันใช้ในราชการทหาร สำหรับการเดินทางโดยเครื่องบินจะใช้ท่าอากาศยานนานาชาติหาดใหญ่ จังหวัดสงขลา และท่าอากาศยานจังหวัดนราธิวาส (สนามบินบ้านทอน)

ท่าเทียบเรือ จังหวัดปัตตานีมีท่าเทียบเรือทางทะเลที่สำคัญตั้งอยู่ในเขตอำเภอเมืองปัตตานี จำนวน ๒ ท่า คือ ท่าเทียบเรือประมงปัตตานีขององค์การสะพานปลา ท่าเทียบเรือชายฝั่งปัตตานีของกรมเจ้าท่า (เป็นท่าเทียบเรือน้ำลึก) และที่จอดพักเรือของกรมธนารักษ์ ซึ่งในอดีตมีความสำคัญทางเศรษฐกิจเป็นอย่างมาก เนื่องจากมีเรือประมงและเรือบรรทุกสินค้าชายฝั่งจากจังหวัดต่างๆ ทั้งภาคใต้และภาคอื่นๆ เข้ามาขนถ่ายสัตว์น้ำ

และขนถ่ายสินค้า ตลอดจนจอดพักเรือ ปัจจุบันเกิดปัญหาการตื้นเขินของร่องน้ำ ทำให้เรือบรรทุกสินค้าและเรือประมงขนาด ๑๘๐ ตันกรอส ไม่สามารถเข้าเทียบท่าได้อย่างสะดวกและปลอดภัย

ไปรษณีย์ จังหวัดปัตตานี มี ๑๓ ที่ทำการไปรษณีย์ คือ ที่ทำการไปรษณีย์ปัตตานี ที่ทำการไปรษณีย์ รุสมิแล ที่ทำการไปรษณีย์สายบุรี ที่ทำการไปรษณีย์โคกโพธิ์ ที่ทำการไปรษณีย์ปะนาเระ ที่ทำการไปรษณีย์มายอ ที่ทำการไปรษณีย์ยะหริ่ง ที่ทำการไปรษณีย์ยะรัง ที่ทำการไปรษณีย์หนองจิก ที่ทำการไปรษณีย์นาประดู่ ที่ทำการไปรษณีย์ปาลัส ที่ทำการไปรษณีย์ไม้แก่น และที่ทำการไปรษณีย์กะพ้อ (ยกเว้นอำเภอแม่ลาน) ให้บริการ ครอบคลุมพื้นที่ทุกตำบล/หมู่บ้านของจังหวัด ซึ่งปัจจุบันได้ปรับบทบาทมาให้บริการส่งสินค้าอุปโภคบริโภค ทำให้ช่องทางการขนส่งสินค้าและการจำหน่ายสินค้าเพิ่มขึ้น

๑.๕.๕ ทรัพยากรธรรมชาติ

ป่าไม้ สภาพป่าส่วนใหญ่ของจังหวัดปัตตานีเป็นป่าดิบชื้น ป่าชายเลน และป่าพรุ มีเนื้อที่ป่าตามพระราชบัญญัติป่าสงวนแห่งชาติ พ.ศ. ๒๕๐๗ ทั้งสิ้น ๙๙,๖๔๘ ไร่ มีป่าไม้ถาวรตามมติคณะรัฐมนตรี ๒๕,๙๙๕.๓๗๕ ไร่ มีอุทยานแห่งชาติ ๒ แห่ง คือ อุทยานแห่งชาติบูโด - สุไหงปาตี มีเนื้อที่ประมาณ ๒๑๓,๑๒๕ ไร่ ครอบคลุมพื้นที่ ๓ จังหวัด คือ จังหวัดปัตตานี (อำเภอกะพ้อ เนื้อที่ ๘,๖๐๗ ไร่) จังหวัดยะลา และจังหวัดนราธิวาส และอุทยานแห่งชาติน้ำตกทรายขาว มีเนื้อที่ประมาณ ๔๓,๔๘๒ ไร่ ครอบคลุม ๓ จังหวัด คือ จังหวัดปัตตานี (อำเภอโคกโพธิ์ เนื้อที่ ๑๖,๓๑๒.๕๐ ไร่) จังหวัดยะลา และจังหวัดสงขลา มีเขตห้ามล่าสัตว์ป่า ๑ แห่ง คือ เขตห้ามล่าสัตว์ป่าปารังไก่อ

อ่าวปัตตานี เป็นมรดกธรรมชาติที่สำคัญทั้งในอดีตและปัจจุบัน ทั้งทางด้านประวัติศาสตร์ โบราณคดี เศรษฐกิจ สังคม และนิเวศวิทยา ฯลฯ เนื่องจากมีความอุดมสมบูรณ์ทางชีวภาพสูงแห่งหนึ่งของโลก เป็นพื้นที่ลุ่มน้ำขังชายฝั่งทะเลที่ควรแก่การอนุรักษ์จากองค์การสากลเพื่อการอนุรักษ์ธรรมชาติและทรัพยากรแห่งโลก หรือ IUCN ทางประวัติศาสตร์และโบราณคดี อ่าวปัตตานีถือว่าเป็น “อ่าวประวัติศาสตร์” เนื่องจากปรากฏหลักฐานนักเดินเรือได้ใช้เป็นที่พักหลบลมมรสุม ซ่อมแซมเรือ และเป็นที่พักขายแลกเปลี่ยนสินค้าของพ่อค้าชาติต่างๆ มาตั้งแต่สมัยลังกาสุกะจนถึงพุทธศตวรรษที่ ๒๑ - ๒๒ เมื่อพ่อค้าชาวตะวันตก เช่น โปรตุเกส ฮอลันดา อังกฤษ สเปน ได้เข้ามาค้าขาย ตั้งสถานีการค้า ทำให้อ่าวปัตตานีมีชื่อเสียงเป็นที่รู้จักอย่างกว้างขวางและมีท่าเรือที่ได้รับความนิยมจากนักเดินเรือมากมายเป็นเวลานาน อ่าวปัตตานีได้อำนวยประโยชน์ให้กับชุมชนชายฝั่งในหลากหลายรูปแบบ เช่น การประมงพื้นบ้าน การเพาะเลี้ยงสัตว์น้ำ ทำเทียบเรือเพื่อการคมนาคมขนส่ง การพักผ่อนเพื่อนันทนาการ การเป็นที่ตั้งเขตอุตสาหกรรมและชุมชนรอบอ่าวปัตตานี กล่าวได้ว่า อ่าวปัตตานีเป็นมรดกธรรมชาติที่ควรแก่การอนุรักษ์และส่งเสริมให้เกิดคุณค่าแก่ชุมชนอย่างยั่งยืนสืบไป

แหล่งน้ำธรรมชาติ จังหวัดปัตตานีมีแหล่งน้ำตามธรรมชาติที่อุดมสมบูรณ์ ซึ่งมีความสำคัญต่อเศรษฐกิจและการดำรงชีพของประชากร ได้แก่ แม่น้ำปัตตานี แม่น้ำสายบุรี คลองท่าเรือ และคลองสุไหงบารู และชายฝั่งทะเลที่มีความยาวตลอดจังหวัดปัตตานี ๑๑๖ กิโลเมตร

แหล่งน้ำชลประทาน จังหวัดปัตตานีมีแหล่งน้ำขนาดใหญ่ ๑ แห่ง คือ โครงการเขื่อนปัตตานี ของกรมชลประทาน ซึ่งเป็นเขื่อนทดน้ำเพื่อส่งน้ำให้กับพื้นที่การเกษตร มีบานระบายน้ำ จำนวน ๗ ช่อง สามารถระบายน้ำสูงสุดได้ ๑,๗๕๐ ลูกบาศก์เมตร/วินาที ทำการบริหารจัดการน้ำร่วมกับเขื่อนเก็บกักน้ำบางกลางของ

การไฟฟ้าฝ่ายผลิตแห่งประเทศไทย ที่อำเภอบันนังสตา จังหวัดยะลาในการจัดสรรน้ำในลุ่มน้ำ เพื่อการเกษตร การอุปโภค - บริโภค และการรักษาสภาพแวดล้อม ให้กับพื้นที่ทางการเกษตรของจังหวัดปัตตานี ประมาณ ๓๐๐,๐๐๐ ไร่ นอกจากนี้ยังมีการพัฒนาแหล่งน้ำขนาดเล็ก (อ่างเก็บน้ำ) จำนวน ๕ แห่ง ปริมาณน้ำประมาณ ๑.๕ ล้านลูกบาศก์เมตร เพื่อสนับสนุนการใช้น้ำในพื้นที่เกษตรกรรม

ทรัพยากรดินและการใช้ที่ดิน จังหวัดปัตตานีมีเนื้อที่ทั้งหมด ๑,๒๑๒,๗๒๒ ไร่ กองนโยบายและแผนการใช้ที่ดิน กรมพัฒนาที่ดิน ได้จำแนกประเภทการใช้ประโยชน์ที่ดินได้ดังนี้

- พื้นที่ป่าไม้ มีเนื้อที่ประมาณ ๗๘๓๒ ไร่ ประกอบด้วยป่าไม้ผลัดใบ ป่าชายเลน และป่าเบญจพรรณหรือป่าพรุ
 - พื้นที่เกษตรกรรม มีเนื้อที่ประมาณ ๙๕๗,๖๔๖ ไร่ ประกอบด้วยสวนยางพารา ปาล์มน้ำมัน นาข้าว ไม้ยืนต้น ไม้ผลผสม พืชสวน พืชผัก พืชไร่เลี้ยงสัตว์และชุมชนเลี้ยงสัตว์ และสถานที่เพาะเลี้ยงสัตว์น้ำ
 - พื้นที่แหล่งน้ำ มีเนื้อที่ประมาณ ๒๘,๕๐๘ ไร่ ประกอบด้วย พื้นที่อ่างเก็บน้ำ แม่น้ำ ลำห้วย คลอง หนอง บึง ทะเลสาบ ทะเล บ่อน้ำในไร่นา และคลองชลประทาน
 - พื้นที่ชุมชนและสิ่งปลูกสร้าง มีเนื้อที่ประมาณ ๑๐๙,๓๗๒ ไร่ ประกอบด้วยพื้นที่ชุมชน ที่อยู่อาศัย ตัวเมือง ย่านการค้าหมู่บ้านบนพื้นราบ สถานที่ราชการและสถาบันต่างๆ สนามบิน ถนน นิคมอุตสาหกรรม โรงงาน อุตสาหกรรมและสถานที่พักผ่อนหย่อนใจ สุสาน ป่าช้า
 - พื้นที่เบ็ดเตล็ดอื่นๆ มีเนื้อที่ประมาณ ๓๗,๓๖๔ ไร่ ประกอบด้วย พืชไร่ธรรมชาติ พื้นที่ลุ่ม พื้นที่ไม้พุ่มหรือทุ่งหญ้าสลับไม้พุ่ม เหมืองแร่ เหมืองเก่า และบ่อขุด บ่อลูกรัง บ่อทราย บ่อดิน พื้นที่ถม นาเกลือ หาดทราย
- ที่มา :** กลุ่มวิเคราะห์สภาพการใช้ที่ดิน กองนโยบายและแผนการใช้ที่ดิน กรมพัฒนาที่ดิน ข้อมูลสรุปประเภทการใช้ที่ดินจังหวัดปัตตานี ปี ๒๕๕๙

ตารางที่ ๑๒ พื้นที่และจำนวนเนื้อที่ของป่าสงวน

ที่	ชื่อป่าสงวน	เนื้อที่เดิม (ไร่)	เขต ส.ป.ก. ที่อยู่ในป่าสงวน	เขตอุทยาน แห่งชาติ	เขตอุทยานฯที่อยู่ ในป่าสงวน	คงเหลือป่า สงวนแห่งชาติ	หมายเหตุ
๑	ป่าไม้แก่น	๓,๘๙๒๓๒	๑,๑๕๘๓๐	-	-	๒,๗๓๔๐๒	
๒	ป่าเลนยะหริ่งแปลงที่สี่	๘๖๙๕๔	-	-	-	๘๖๙๕๔	
๓	ป่าเลนยะหริ่งแปลงที่สาม	๔๕๓๔๗	-	-	-	๔๕๓๔๗	
๔	ป่าเลนยะหริ่ง	๖,๒๙๗๘๑	-	-	-	๖,๒๙๗๘๑	
๕	ป่าเลนหนองจิก	๑,๒๕๒๔๔๖	-	-	-	๑,๒๕๒๔๔๖	
๖	ป่าสายโฮ่	๕,๙๐๗๒๙	๓,๓๔๔๖๗	-	-	๒,๕๕๘๖๑	
๗	ป่ากะรุปี	๙,๐๕๖๒๘	-	บูโต - สู้หิงป่าดี	๘,๑๑๓๐๐	๙๔๓๒๘	
๘	ป่าเขาตุม	๑,๘๙๖๐๒	-	-	-	๑,๘๙๖๐๒	
๙	ป่าเขายี่ได๊ะ	๒,๙๓๖๒๗๕	๒,๕๔๓๑๘			๒,๖๘๑๙๕๗	
๑๐	ป่าเขาใหญ่	๒,๔๑๕๙๙๐	-	น้ำตกทรายขาว	๑,๖๓๐๐๐๐	๗,๘๕๙๙๙๐	
๑๑	ป่าดอนนา	๔,๘๔๗๖๔	-	-	-	๔,๘๔๗๖๔	
๑๒	ป่าเทือกเขาเปาะยานิ	๑,๐๓๔๔๑๗	๑,๙๔๙๗๒	-	-	๘,๓๙๔๔๕	
๑๓	ป่าบาโจจะลาฮี	๑,๐๕๕๓๑	๗๑๔๓๖	-	-	๓๔๐๙๕	
๑๔	ป่ายูเก๊ะกุง	๑,๓๐๒๒๘	๓๖๓๓๘	-	-	๙๓๘๙๐	
๑๕	ป่ายูเก๊ะตางอ	๑,๑๗๖๐๓	-	-	-	๑,๑๗๖๐๓	
รวมเนื้อที่		๑๑,๗๑๔,๐๖	๑,๐๐๗,๘๖๐	-	๒,๔๔,๑๓๐๐	๗,๘๖๔,๙๐๗	

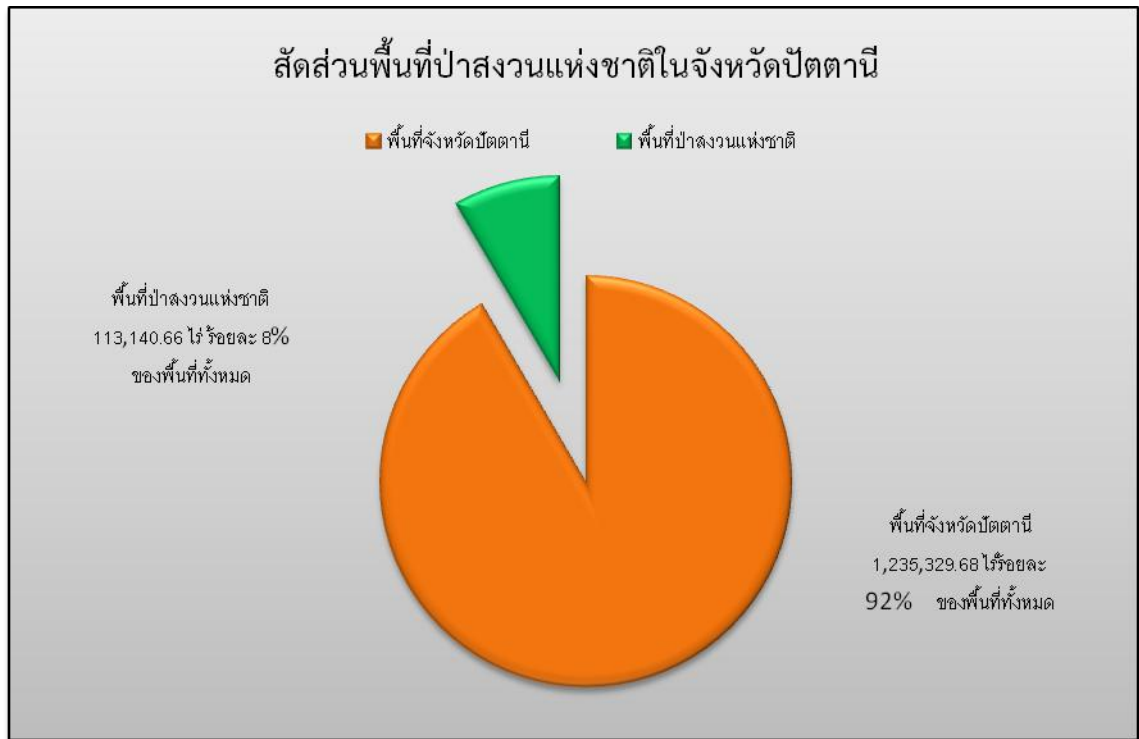

ที่มา : ศูนย์ป่าไม้จังหวัดปัตตานี

๑.๕.๖ การท่องเที่ยว

จังหวัดปัตตานี เป็นศูนย์รวมของประชากรหลากหลายเชื้อชาติ ศาสนา โดยสืบเนื่องมาจากความเจริญรุ่งเรืองทางการปกครองและการค้าในอดีต จึงมีการรับเอาอารยธรรมจากชนชาติต่างๆ มาผสมผสาน จนเป็นเอกลักษณ์ทางวัฒนธรรมที่โดดเด่นและกลมกลืน

แหล่งท่องเที่ยวทางวัฒนธรรม ปัตตานีมีมรดกทางประวัติศาสตร์และวัฒนธรรมที่น่าศึกษามากมาย ได้แก่ เมืองโบราณยะรัง เมืองเก่ากรือเซะ-บานา วังเก่าสมัย ๗ หัวเมือง กริชสกุลช่างปัตตานี จิตรกรรมบนเรือกอลและ (นาวาแห่งจิตวิญญาณ) จิตรกรรมฝาผนังวัดโบราณที่สวยงามวิจิตร จังหวัดปัตตานียังมีศาสนสถานที่สวยงามทรงคุณค่า ได้แก่ วัดราษฎร์บูรณะหรือวัดช้างให้ (วัดหลวงปทุมตเหยียบน้ำทะเลจืด) ศาลเจ้าแม่ลิ้มกอเหนี่ยว มัสยิดกรือเซะ (มัสยิดคู่พระราชวังโกตาอฮิสตาน) มัสยิดดาโต๊ะ (มัสยิดร่วมสมัยกับมัสยิดกรือเซะ) มัสยิดกลางปัตตานี (สถาปัตยกรรมคล้ายคลึงทัชมาฮาลในอินเดีย) เป็นต้น

เมืองโบราณยะรัง เป็นชุมชนสมัยแรกเริ่มประวัติศาสตร์ที่ใหญ่ที่สุดแห่งหนึ่งในภาคใต้ ตามหลักฐานเอกสารเชื่อว่าเป็นที่ตั้งของอาณาจักรโบราณ “ลังกาสุกะ” เป็นเมืองโบราณที่มีผังเมืองรูปวงรีขนาดใหญ่ พื้นที่ประมาณ ๙ ตารางกิโลเมตร ลักษณะเมืองมีการสร้างทับซ้อนกันถึง ๓ เมือง คือ เมืองโบราณบ้านวัด เมืองโบราณบ้านจาและ และเมืองโบราณบ้านปราแว

มัสยิดกรือเซะ ตั้งอยู่ริมถนนสายปัตตานี-นราธิวาส สันนิษฐานว่าสร้างขึ้นในสมัยสมเด็จพระนเรศวรมหาราช คือ ระหว่าง พ.ศ. ๒๑๒๑ ถึง ๒๑๓๖ ก่อสร้างเป็นแบบเสากลม ก่ออิฐถือปูนแบบตะวันออกกลางมีหลังคาโดม ซึ่งยังสร้างไม่แล้วเสร็จ

มัสยิดกลางจังหวัดปัตตานี ตั้งอยู่ริมถนนสายยะรัง - ปัตตานี ในเขตเทศบาลเมืองปัตตานี เริ่มก่อสร้างในปี พ.ศ. ๒๔๘๗ ใช้เวลาก่อสร้างประมาณ ๙ ปี ๗๗ นายกรัฐมนตรี จอมพลสฤษดิ์ ธนะรัชต์ ทำพิธีเปิดใช้มัสยิดกลางปัตตานี เมื่อวันที่ ๒๕ พฤษภาคม พ.ศ. ๒๕๐๖ โครงสร้างมัสยิดมีลักษณะสวยงามยิ่ง ตั้งอยู่บนฐานรูปทรงคล้ายกับวิหารที่ทัชมาฮาลของอินเดีย ตรงกลางเป็นอาคารมียอดโดมขนาดใหญ่และมีโดมบริวาร ๔ ทิศ มีหอคอยอยู่สองข้างสูงเด่นเป็นสง่า และปัจจุบันได้ขยายด้านข้างออกไปทั้ง ๒ ด้าน และสร้างหออาซานพร้อมขยายสระน้ำและที่อาบน้ำละหมาด ทำให้ดูสง่างามยิ่งขึ้น

ศาลเจ้าแม่ลิ้มกอเหนี่ยวหรือศาลเล่งจูเกียง เป็นศาลที่ประดิษฐานรูปแกะสลักของเจ้าแม่ลิ้มกอเหนี่ยว พระหมอ เจ้าแม่ทับทิม ตั้งอยู่ที่ถนนอาเนาะรู อำเภอเมืองปัตตานี ทุกๆ ปีในวันขึ้น ๑๕ ค่ำ เดือน ๓ จะมีงานสมโภชเจ้าแม่ลิ้มกอเหนี่ยว โดยแห่องค์เจ้าแม่ฯ ไปตามถนนต่างๆ ทั่วเมืองปัตตานี มีการทำพิธีลุยไฟและแห่องค์เจ้าแม่ฯ ลุยน้ำข้ามแม่น้ำปัตตานี ผู้คนที่เลื่อมใสศรัทธาจากทั่วสารทิศจะแห่มาร่วมงานกันคับคั่งทุกปี

วัดช้างให้ หรือวัดราษฎร์บูรณะ ตั้งอยู่ริมทางรถไฟสายหาดใหญ่ - สุไหงโก - ลก หรือทางรถยนต์สายปัตตานี - นาประดู่ - ยะลา สร้างขึ้นมากกว่า ๓๐๐ ปี ภายในวิหารมีรูปปั้นหลวงปู่ทวดขนาดเท่าองค์จริงตามประวัติเล่าว่า ท่านได้แสดงปาฏิหาริย์ในครั้งที่เดินทางด้วยสำเภาไปกรุงศรีอยุธยา ระหว่างทางเกิดพายุ ทำให้อาหารและน้ำดื่มถูกลมพัดตกทะเล ท่านจึงแสดงปาฏิหาริย์หย่อนเท้าลงไปในทะเล น้ำในบริเวณนั้นได้กลายเป็นน้ำจืด ทำให้ชื่อเสียงขจรขยายไปทั่ว ผู้มานมัสการยังสามารถเยี่ยมชมสถาปัตยกรรมของสถูปมณฑปเจดีย์ และหอระฆัง ซึ่งงดงามเป็นอย่างยิ่ง

แหล่งท่องเที่ยวทางธรรมชาติ ปัตตานีมีแหล่งท่องเที่ยวทางธรรมชาติที่หลากหลายจากทะเลจรดขุนเขา อาทิ หาดตะโละกาโปร์ หาดแม่แฝ ที่มีโขดหินเป็นประติมากรรมทางธรรมชาติที่สวยงามและมีเสน่ห์ แหลมดาซี ซึ่งเป็นแหลมที่สามารถสัมผัสแสงแรกและแสงสุดท้ายของพระอาทิตย์โดยยืนตรงจุดเดียวกัน ตลอดจนสามารถสัมผัสวิถีชีวิตชาวประมงพื้นบ้านที่เรียบง่าย สำหรับแหล่งท่องเที่ยวเชิงนิเวศนั้น ปัตตานี มีกิจกรรมการท่องเที่ยวเชิงอนุรักษ์ที่ชดช้อยอดเขาสันกาลาคีรี ณ อุทยานแห่งชาติน้ำตกทรายขาว กิจกรรม “พายเรือแคนู – ซี่คายัก ลายกอลและลวดอุโมงค์ธรรมชาติกลางป่าชายเลนยะหริ่ง” ณ ศูนย์ศึกษาธรรมชาติป่าชายเลนยะหริ่ง

งานประเพณีและกิจกรรมท่องเที่ยวที่สำคัญของจังหวัด ได้แก่ งานสมโภชเจ้าแม่ลิ้มกอเหนี่ยวในวันขึ้น ๑๕ ค่ำ เดือน ๓ ของทุกปี เทศกาลสงกรานต์หลวงปู่ทวดวัดช้างให้ ในช่วงเทศกาลสงกรานต์ของทุกปี ประเพณีชักพระอำเภอโคกโพธิ์ ซึ่งจัดในช่วงวันออกพรรษาของทุกปี ประเพณีของชาวไทยมุสลิม ซึ่งประกอบด้วย พิธีการเกิดการโกนผมไฟและการเข้าสู่หนัตหรือมาโชะยารี ซึ่งเป็นพิธีกรรมอย่างหนึ่งของอิสลามที่มุสลิมทุกคนถือปฏิบัติอย่างเคร่งครัด และกิจกรรมการท่องเที่ยวเชิงกีฬาที่มีชื่อเสียงอีกหลายกิจกรรม

การละเล่นพื้นเมืองที่สำคัญ คือ ดิเกิร์ฮูลูหรือลิเกฮูลู ร้องเง็ง มะโย่ง

อาหารประจำถิ่นที่สำคัญ คือ นาซิดาแม เป็นอาหารพื้นเมืองที่มีเอกลักษณ์เฉพาะตัวและอร่อย ไก่กอและ สะเต๊ะเนื้อ ซอเลาะพริกหยวก รอยะเยาะ ข้าวย่ำ โรตีมะตะปะ โรตีสปาแย ซาซึก ชัมบูชะ กรือโป๊ะ (ข้าวเหนียวปลาสด) และบุดู

ประเด็นปัญหาและความต้องการเชิงพื้นที่

ประเด็นปัญหาและความต้องการเชิงพื้นที่

จังหวัดปัตตานี ประกอบด้วย ๑๒ อำเภอ ดังนี้

๑. อำเภอเมืองปัตตานี

ประเด็นปัญหา	ปัญหาความต้องการ	แนวทางแก้ไข
๑. ด้านความมั่นคง ความสงบเรียบร้อยในพื้นที่ และความปลอดภัยในชีวิตทรัพย์สิน	<ul style="list-style-type: none"> - ขาดความรู้ ความเข้าใจวัฒนธรรมที่แตกต่างกัน - ประชาชนไม่มีความเข้มแข็ง - ประชาชนให้ความร่วมมือกับภาครัฐน้อย - ลดปัญหาการก่อเหตุร้ายรายวัน - โครงสร้างพื้นฐานขาดประสิทธิภาพ - ไฟฟ้าส่องสว่างไม่เพียงพอ 	<ul style="list-style-type: none"> - สร้างความรู้ ความเข้าใจในวัฒนธรรมที่แตกต่างกัน - ส่งเสริมความเข้มแข็งของภาคประชาชนให้สามารถดูแลตัวเองได้ - สนับสนุนความพร้อมในทุกๆ ด้าน - ส่งเสริมกิจกรรมสมานฉันท์ ลดความหวาดระแวงภาครัฐถึงภาคประชาชน - หน่วยกำลังทุกภาคส่วนร่วมกันดูแลพื้นที่ไม่ให้เกิดเหตุ - พัฒนาโครงสร้างพื้นฐานให้มีประสิทธิภาพ - ขยายเขตไฟฟ้าส่องสว่างถนน
๒. ด้านสังคม	<ul style="list-style-type: none"> - ปัญหายาเสพติด - เยาวชนมีการศึกษาต่ำ - ปลุกฝังจิตสำนึกด้านคุณธรรมจริยธรรมอย่างทั่วถึง 	<ul style="list-style-type: none"> - ส่งเสริมกิจกรรมป้องกันปัญหายาเสพติด - เพิ่มมาตรการการปราบปรามในทุกภาคส่วนที่เกี่ยวข้อง - ฝึกอาชีพให้เยาวชน - จัดกิจกรรมในเยาวชนกลุ่มเสี่ยง - นำผู้ติดยาเสพติดเข้ารับการบำบัด - เพิ่มประสิทธิภาพสถาบันครอบครัว - ส่งเสริมการศึกษานอกระบบให้เข้มแข็งและเป็นที่สนใจของเยาวชน - ส่งเสริมการเรียนรู้ด้านจริยธรรม - ส่งเสริมการมีส่วนร่วม ความสามัคคีในสังคม
๓. ด้านโครงสร้างพื้นฐาน	<ul style="list-style-type: none"> - ระบบน้ำเพื่ออุปโภคบริโภคไม่เพียงพอ - น้ำท่วมและการระบายน้ำไม่ดีพอ 	<ul style="list-style-type: none"> - สร้างสถานที่ และระบบกักเก็บน้ำให้เพียงพอ - สร้างและขยายเขตประปาให้ทั่วถึง - ขุดลอกคู คลอง เพื่อการระบายน้ำ ในฤดูน้ำท่วมให้เพียงพอ

ประเด็นปัญหา	ปัญหาความต้องการ	แนวทางแก้ไข
<p>๔. ด้านเศรษฐกิจและสร้างคุณภาพชีวิตที่ดี</p>	<ul style="list-style-type: none"> - ผลผลิตทางการเกษตรและการประมงราคาตกต่ำ - ขาดความรู้ในการประกอบอาชีพ - เพิ่มศักยภาพ และโอกาสของประชาชน - แก้ปัญหาด้านมลภาวะของประชาชน - ประชาชนมีคุณภาพชีวิตที่ดีปลอดภัย - ส่งเสริมการท่องเที่ยว และกีฬา 	<ul style="list-style-type: none"> - ส่งเสริมระบบการตลาด - ให้ความรู้ในการลดต้นทุนการผลิต - ส่งเสริมการแปรรูป และพัฒนาผลผลิต เพื่อเพิ่มมูลค่า - ส่งเสริมการปลูกพืชเศรษฐกิจใหม่ๆ รวมทั้งด้านวิชาการแก่เกษตรกร - ให้ความรู้ในการรวมกลุ่มอาชีพ - ภาครัฐสนับสนุนงบประมาณ และวิทยากรในการฝึกและประกอบอาชีพ - พัฒนาระบบการเรียนรู้ เช่น การจัดเวทีประชาคม การขยายเครือข่ายศูนย์การเรียนรู้ของชุมชน การถ่ายทอดความรู้จากปราชญ์ชาวบ้าน - พัฒนาเศรษฐกิจฐานรากให้เข้มแข็ง เช่น ส่งเสริมการรวมกลุ่มอาชีพที่สอดคล้องกับศักยภาพ ภูมิปัญญาและวัฒนธรรมท้องถิ่น - ส่งเสริมทฤษฎีเศรษฐกิจพอเพียง เพื่อการเกษตรแบบยั่งยืน - จัดให้มีและสร้างท่าเทียบเรือพาณิชย์ให้ได้มาตรฐานขนาดกลาง เพื่อการส่งออกและนำเข้าสินค้า - พัฒนาระบบการบริการสาธารณสุขให้มีคุณภาพ - การบริการด้านสาธารณสุขให้ทั่วถึงประชาชนทุกกลุ่ม - ส่งเสริมความพร้อมการท่องเที่ยวและการกีฬาอย่างถูกต้อง
<p>๕. ด้านทรัพยากรธรรมชาติและสิ่งแวดล้อม</p>	<ul style="list-style-type: none"> - การพัฒนาให้สามารถใช้ทรัพยากรธรรมชาติ ให้เกิดประโยชน์สูงสุด - ความไม่เป็นระเบียบเรียบร้อย - ปัญหาน้ำกัดเซาะตลิ่งพัง 	<ul style="list-style-type: none"> - ให้ความรู้ในการใช้ และบำรุงรักษาทรัพยากรธรรมชาติ - สร้างจิตสำนึกในการอนุรักษ์ทรัพยากรธรรมชาติและสิ่งแวดล้อม - ปรับปรุงภูมิทัศน์ให้น่าอยู่ - ดูแลความสะอาด และความเป็นระเบียบเรียบร้อยสถานที่ต่างๆ - จัดแนวป้องกันชายฝั่งถูกกัดเซาะในพื้นที่ตำบลรุสะมิแล

ประเด็นปัญหา	ปัญหาความต้องการ	แนวทางแก้ไข
	<ul style="list-style-type: none"> - ปัญหาขยะและสิ่งแฉดล้อม - ขาดแคลนน้ำเพื่อการเกษตร - การเกิดน้ำท่วมขัง 	บานา ต้นหยงลูโละ และบาราโหม <ul style="list-style-type: none"> - จัดระบบบริการจัดการขยะให้มีประสิทธิภาพ - บริหารจัดการระบบน้ำเพื่อการเกษตรให้มีประสิทธิภาพ - ขุดลอก คลองส่งน้ำ ให้ระบายน้ำได้ดี - สร้างคูระบายน้ำ ให้สามารถระบายน้ำอย่างเพียงพอ

๒. อำเภอยะหริ่ง

ประเด็นปัญหา	ปัญหาความต้องการ	แนวทางการแก้ไขปัญหา
๑. ด้านความปลอดภัยในชีวิตและทรัพย์สิน	<ul style="list-style-type: none"> - สถานการณ์ความไม่สงบในพื้นที่จังหวัดชายแดนภาคใต้ยังคงเกิดเหตุร้ายวัน ส่งผลโดยตรงต่อความมั่นคงในพื้นที่ เพราะการทำงานของหน่วยงานภาครัฐ มีลักษณะการทำงานในเชิงรับ และการบูรณาการระหว่างผู้ที่มีนับถือศาสนาพุทธ - อิสลามยังทำไม่ได้ดีเท่าที่ควร ยังคงมีความหวาดระแวงซึ่งกันและกัน ความร่วมมือของประชาชนต่อภาครัฐในการแก้ไขปัญหาความไม่สงบยังมีให้เห็นเป็นส่วนน้อย 	<ul style="list-style-type: none"> - เร่งดำเนินงานกิจกรรมด้านมวลชนสัมพันธ์ให้ประชาชนร่วมมือกับภาครัฐมากขึ้น ทั้งฝ่ายปกครอง ทหาร และตำรวจ - ลดปัญหาเงื่อนไขและความหวาดระแวง ที่เกิดขึ้นจากเจ้าหน้าที่ของรัฐ - สร้างความสมานฉันท์ และบูรณาการร่วมกันระหว่างประชาชนที่มีนับถือศาสนาพุทธ - อิสลาม พื้นที่ ต.ยามู ต.ปายามูมั่ง ต.ตาลีฮายร์ ต.ตะโละกาโปร้ และ ต.ตาเกาะ - สร้างความสมานฉันท์ปรองดอง ลดความหวาดระแวงระหว่างเจ้าหน้าที่รัฐกับประชาชน - จัดตั้งจุดตรวจพิทักษ์เมืองยะหริ่ง ๒๔ ชั่วโมง ตามจุดต่างๆ ในพื้นที่อำเภอยะหริ่ง
๒. ด้านสังคม	<ul style="list-style-type: none"> - สภาพสังคมโดยรวมในพื้นที่อำเภอยะหริ่ง ประชาชนส่วนใหญ่ร้อยละกว่า ๙๕ นับถือศาสนาอิสลาม มีขนบธรรมเนียมประเพณีแบบชาวมุสลิม แต่ยังมีปัญหาทางสังคมในหลายๆ ด้าน เช่นปัญหายาเสพติด ปัญหาการว่างงาน ปัญหาคุณภาพชีวิต 	<ul style="list-style-type: none"> - ทำให้ประชาชนมีความรู้ในการป้องกัน แก้ไขปัญหา ยาเสพติดและสามารถป้องกันตนเองและคนรอบข้างให้ห่างไกลจากยาเสพติด - ทำให้เยาวชนและประชาชนทั่วไปได้รับการพัฒนาด้านร่างกาย จิตใจ และสร้างความสามัคคีในหมู่คณะและรู้จักใช้เวลาว่างให้เกิดประโยชน์ - ทำให้ประชาชนมีความรู้ความเข้าใจนโยบาย และ

ประเด็นปัญหา	ปัญหาความต้องการ	แนวทางการแก้ไขปัญหา
	<p>ปัญหาความเข้าใจในวิถีชีวิต</p> <ul style="list-style-type: none"> - ปัญหาบทบาทสตรีและคณะกรรมการสตรีระดับตำบล - ปัญหาเงินกู้ยืมในระบบ - ปัญหาครอบครัวแตกแยกขาดความอบอุ่น 	<p>แนวทางปฏิบัติในการเสริมสร้างความเข้มแข็งให้ชุมชน</p> <ul style="list-style-type: none"> - ส่งเสริมบทบาทสตรีและคณะกรรมการสตรีระดับตำบล ในต.ตาเกาะ และต.ตาลีฮายร์ - จัดตั้งศูนย์รับแจ้ง ตรวจสอบปัญหาเงินกู้ยืมในระบบ ต.ตะโละ - กิจกรรมส่งเสริมการมีส่วนร่วมของสมาชิกในครัวเรือน เพื่อสร้างความอบอุ่นในครอบครัว
<p>๓. ด้านเศรษฐกิจ</p>	<ul style="list-style-type: none"> - สภาพเศรษฐกิจโดยรวมในพื้นที่อำเภอยะหริ่งส่วนใหญ่มาจากการประกอบอาชีพทำการประมง ทำสวนยางพารา สวนผลไม้และรับจ้างประเภทส่วนใหญ่ที่ขาดเงินทุน หรือปัจจัยในการประกอบกิจการต่างๆ ต้องไปขายแรงงานในต่างถิ่น ต่างจังหวัด และต่างประเทศ ซึ่งหากมีการพัฒนาทางเศรษฐกิจให้เข้มแข็ง แรงงานเหล่านี้ก็จะกลับมาเข้าสู่ในระบบเศรษฐกิจของพื้นที่ได้ - ขาดความรู้ในการประกอบอาชีพของกลุ่มสตรี อย่างเป็นรูปธรรม และต่อเนื่อง - ขาดความรู้ในการดำรงชีวิตตามหลักปรัชญาเศรษฐกิจพอเพียง - กลุ่มอาชีพต่างๆ ยังขาดความรู้ในการประกอบอาชีพเสริม รายได้เสริม - ปัญหาขาดแคลนอุปกรณ์การเกษตร 	<ul style="list-style-type: none"> - เพื่อสนับสนุนเสริมสร้างความเข้มแข็งของชุมชนอำเภอ สามารถขยายและส่งเสริมการพัฒนาอาชีพต่างๆ ในระดับบุคคล ครัวเรือนและชุมชน โดยเฉพาะด้านอาชีพเป็นผลผลิตผลทางการเกษตรอินทรีย์และการแปรรูปสินค้าทางการเกษตร ให้มีความสามารถและทักษะการพัฒนาด้านฝีมือ เพื่อเพิ่มมูลค่าของสินค้าและสามารถขยายการตลาดไปสู่ตลาดกลาง ซึ่งเป็นยุทธศาสตร์อุตสาหกรรมอาหารฮาลาลและยุทธศาสตร์แก้ไขปัญหาความยากจนของจังหวัดปัตตานี - ส่งเสริมกิจกรรมให้ความรู้ในการประกอบอาชีพของกลุ่มสตรีอย่างเป็นรูปธรรมและต่อเนื่อง ต.หนองแรต ต.ยามู ต.ราตาปันยัง ต.บาโลย ต.แหลมโพธิ์ ต.สาบัน ต.ตอหลัง ต.ตันหยงจิงงา ต.ตันหยงดालอ และต.จะรัง - ส่งเสริมกิจกรรมการดำรงชีวิตตามหลักปรัชญาของเศรษฐกิจพอเพียง จัดทำบัญชีครัวเรือน ต.หนองแรต ต.ยามู ต.แหลมโพธิ์ ต.สาบัน ต.ตะโละกาโปร์ ต.ตอหลัง ต.บาโลย ต.ตันหยงจิงงา ต.ตันหยงดालอ ต.ราตาปันยัง - กิจกรรมส่งเสริมอาชีพให้ความรู้ด้านการประกอบอาชีพพัฒนาคุณภาพสินค้า สนับสนุนการทำบรรจุภัณฑ์สินค้า ต.ตาเกาะ ต.ปายามูมั่ง และต.ตะโละกาโปร์ - จัดซื้อเครื่องมือในการประกอบอาชีพให้เกษตรกรที่มีความพร้อมความตั้งใจ ต.ปายามูมั่งและต.จะรัง

ประเด็นปัญหา	ปัญหาความต้องการ	แนวทางการแก้ไขปัญหา
	<ul style="list-style-type: none"> - ปัญหาผู้ผลิตสินค้าOTOP ไม่มีช่องทางการจำหน่าย ขาดการประชาสัมพันธ์ - ผลผลิตไม่คุ้มทุนเพราะการกวดราคาของพ่อค้าคนกลาง 	<ul style="list-style-type: none"> - พัฒนาสินค้ากลุ่มอาชีพให้มีคุณภาพ จัดตั้งกลุ่มและเครือข่ายป้องกันการกวดราคาจากพ่อค้าคนกลาง ต.ตะโละ
<p>๔. ด้านทรัพยากรธรรมชาติและสิ่งแวดล้อม</p>	<ul style="list-style-type: none"> - สภาพด้านทรัพยากรธรรมชาติและสิ่งแวดล้อมในพื้นที่อำเภอยะหริ่งถือได้ว่ายังมีความอุดมสมบูรณ์พอสมควร ทั้งทรัพยากรป่าไม้ทรัพยากรชายฝั่งและอื่น ๆ - ปัญหาการกัดเซาะชายฝั่งทะเลอ่าวไทย - ปัญหาขยะบริเวณบ้านเรือนและชุมชน - การท่องเที่ยวหาดตะโละสะมิแลและแหลมตาชี ขาดการบริหารจัดการที่ดี 	<ul style="list-style-type: none"> - เน้นการพัฒนาให้สามารถนำทรัพยากรธรรมชาติมาใช้ให้เกิดประโยชน์สูงสุด - การสร้างจิตสำนึกและตระหนักในการอนุรักษ์ทรัพยากรธรรมชาติและสิ่งแวดล้อม - ปรับปรุงภูมิทัศน์ให้เป็นเมืองน่าอยู่ - ดูแลรักษาความสะอาดและความเป็นระเบียบเรียบร้อยในเขตอำเภอ - บริหารจัดการอนุรักษ์ทรัพยากรธรรมชาติและสิ่งแวดล้อม - ศึกษาผลกระทบร่วมกับองค์กรปกครองส่วนท้องถิ่น ต.ตะโละกาโปร์ และต.แหลมโพธิ์ - จัดกิจกรรมกำจัดขยะในพื้นที่ชุมชน แข่งขันประกวดความสะอาดในระดับตำบล ต.ตะโละ ต.ยามู ต.บางปู และต.แหลมโพธิ์ - จัดระเบียบการท่องเที่ยวให้เป็นมาตรฐานสัมมนาให้ความรู้ผู้ประกอบการ ต.ตะโละกาโปร์ และต.แหลมโพธิ์
<p>๕. ด้านโครงสร้างพื้นฐาน</p>	<ul style="list-style-type: none"> - การคมนาคมไม่สะดวก (ถนนชำรุดและไม่เพียงพอ) ในบางพื้นที่ 	<ul style="list-style-type: none"> - ปรับปรุงถนนลาดยางในพื้นที่ ต.ปายามูมั่ง - ต.ตะโละ - ปรับปรุงถนนที่ชำรุดให้อยู่ในสภาพดีและปรับปรุงเครื่องหมายจราจรของถนนทุกสายเพื่อการคมนาคมที่สะดวกและปลอดภัยมากขึ้น

๓. อำเภอมั่นแก่น

ประเด็นปัญหา	ปัญหาความต้องการ	แนวทางแก้ไข
๑. ด้านความมั่นคง ความสงบเรียบร้อยในพื้นที่ และความปลอดภัยในชีวิตทรัพย์สิน	<ul style="list-style-type: none"> - ประชาชนไม่ให้ความร่วมมือในการแจ้งข่าวสารหรือเบาะแสของผู้ก่อเหตุฯ ทำให้เจ้าหน้าที่รัฐไม่เกิดความไว้วางใจระหว่างประชาชนกับภาครัฐ - จากสถานการณ์ความไม่สงบในพื้นที่ ทำให้ประชาชนชาวพุทธและมุสลิมเกิดความหวาดระแวงซึ่งกันและกัน - ไฟฟ้าส่องสว่างไม่เพียงพอ 	<ul style="list-style-type: none"> - ส่งเสริมกิจกรรมสมานฉันท์ ลดความหวาดระแวงภาครัฐถึงภาคประชาชน - ส่งเสริมให้พี่น้องชาวมุสลิมและไทยพุทธจัดกิจกรรมร่วมกัน เพื่อลดความรู้สึกหวาดระแวงซึ่งกันและกัน - เพิ่มไฟฟ้าส่องสว่างในจุดที่มีดและมีความเสี่ยงในยามค่ำคืน
๒. ด้านสังคม	<ul style="list-style-type: none"> - ประชาชนไม่มีเอกสารสิทธิ์ในที่ดินที่ครอบครอง - ปัญหายาเสพติด - เยาวชนบางกลุ่มขาดการศึกษาในระดับสูง 	<ul style="list-style-type: none"> - ให้อำเภอเริ่มออกโฉนดชุมชนและยกเลิกเขตป่าทับที่ดินทำกินของชาวบ้าน - ปราบปรามกลุ่มเป้าหมายที่มีพฤติกรรมที่มีแนวโน้มเข้าไปเกี่ยวข้องกับยาเสพติด - เสริมสร้างความเข้มแข็งให้กับหมู่บ้าน/ชุมชน โดยเน้นการสร้างจิตสำนึกของผู้นำ ๔ ฝ่าย (ผู้นำท้องถิ่น ผู้นำศาสนา ผู้นำตามธรรมชาติ) โดยใช้หลักศาสนาเป็นเครื่องนำทางการปฏิบัติ - สร้างแรงจูงใจในการศึกษา - สนับสนุนทุนการศึกษาให้แก่เด็กเรียนดี
๓. ด้านโครงสร้างพื้นฐาน	<ul style="list-style-type: none"> - เส้นทางคมนาคมชำรุดทรุดโทรมเป็นอุปสรรคต่อการจราจร - แหล่งน้ำอุปโภคบริโภคไม่เพียงพอ 	<ul style="list-style-type: none"> - ประสานหน่วยงานที่เกี่ยวข้องดำเนินการซ่อมแซมให้อยู่ในสภาพที่ใช้งานได้ - ซ่อมแซมถนนสายป่าเส – บ้านใหญ่ - ซ่อมแซมถนนสายโตะเพียน - ดำเนินการแก้ไขซ่อมแซม ปรับปรุงระบบประปาหมู่บ้าน/ชุมชนที่มีอยู่เดิมแต่ชำรุดให้อยู่ในสภาพใช้งานได้
๔. ด้านเศรษฐกิจ และสร้างคุณภาพชีวิตที่ดี	<ul style="list-style-type: none"> - สินค้าการเกษตรตกต่ำ 	<ul style="list-style-type: none"> - ส่งเสริมให้ประชาชนปลูกพืชหลากหลายเพื่อเป็นสินค้าการเกษตรที่ต้องการของตลาด - รัฐบาลควรเร่งแก้ไขปัญหาสินค้าการเกษตรตกต่ำ เช่นราคาขายพารา

ประเด็นปัญหา	ปัญหาความต้องการ	แนวทางแก้ไข
๕. ด้านทรัพยากรธรรมชาติและสิ่งแวดล้อม	<ul style="list-style-type: none"> - แนวกั้นน้ำกักเซาะตลิ่ง - น้ำเค็มเข้าพื้นที่การเกษตร - การจัดการน้ำเพื่อการเกษตร - การระบายน้ำในช่วงฤดูฝนทำให้เกิดน้ำท่วมขัง 	<ul style="list-style-type: none"> - ก่อสร้างแนวกั้นน้ำกักเซาะตลิ่งบ้านทะเล หมู่ที่ ๒ ตำบลตะโละไกรทอง - สร้างคันดินกั้นน้ำเค็มพร้อมคูระบายน้ำ - การขุดลอกระบายน้ำให้สามารถรองรับในฤดูน้ำหลาก - ปรับปรุงคูระบายน้ำ - ปรับปรุงซ่อมแซมประตูระบายน้ำสะพานหิน - ซ่อมแซมประตูระบายน้ำสายบ้านทะเล-บ้านไม้แก่น

๔. อำเภอยะรัง

ประเด็นปัญหา	ปัญหาความต้องการ	แนวทางแก้ไข
๑. ด้านความมั่นคง ความสงบเรียบร้อยในพื้นที่ และความปลอดภัยในชีวิตทรัพย์สิน	<ul style="list-style-type: none"> - ประชาชนให้ความร่วมมือกับภาครัฐน้อย - ขาดวัสดุอุปกรณ์ เครื่องมือ เครื่องใช้ในการปฏิบัติหน้าที่ของเจ้าหน้าที่ในการดูแลความสงบเรียบร้อยในพื้นที่ - ประชาชนไม่มีความพร้อมความรู้ในการป้องกันตนเองจากเหตุสถานการณ์ - ไฟฟ้าส่องสว่างไม่เพียงพอ 	<ul style="list-style-type: none"> - ส่งเสริมกิจกรรมที่สร้างความปรองดองสมานฉันท์ สร้างความเชื่อมั่นให้กับประชาชนต่อหน่วยงานของรัฐ - จัดซื้อวัสดุอุปกรณ์ที่จำเป็นเพื่อใช้ในการปฏิบัติหน้าที่ของเจ้าหน้าที่ - ฝึกอบรมทักษะการสังเกต การป้องกันกับประชาชนกลุ่มเสี่ยงเพื่อป้องกันตนเอง - ขยายเขตไฟฟ้าส่องสว่างถนน
๒. ด้านสังคม	<ul style="list-style-type: none"> - ปัญหายาเสพติด - เยาวชนมีการศึกษาต่ำ - ประชาชนขาดความมีระเบียบวินัย โดยเฉพาะการเคารพกฎจราจร 	<ul style="list-style-type: none"> - ส่งเสริมกิจกรรมป้องกันปัญหาเสพติด - เพิ่มมาตรการการปราบปรามในทุกภาคส่วนที่เกี่ยวข้อง - ฝึกอบรมให้เยาวชน - จัดกิจกรรมในเยาวชนกลุ่มเสี่ยง - นำผู้ติดยาเสพติดเข้ารับการบำบัด - เพิ่มประสิทธิภาพสถาบันครอบครัว - ส่งเสริมให้ผู้ปกครองและเยาวชนให้ความสำคัญกับการศึกษา - ส่งเสริมให้ประชาชนมีระเบียบวินัย เคารพกฎหมาย

ประเด็นปัญหา	ปัญหาความต้องการ	แนวทางแก้ไข
	- ปัญหาการแต่งงาน มีลูกก่อนวัยอันควร	- ส่งเสริมให้ความรู้ความเข้าใจค่านิยมที่ดีกับสถาบันครอบครัว
๓. ด้านโครงสร้างพื้นฐาน	<ul style="list-style-type: none"> - การคมนาคมไม่สะดวก - ระบบน้ำเพื่ออุปโภคบริโภคไม่เพียงพอและไม่สะอาด - ถนนชำรุด ขาดการบำรุงดูแลรักษา ถนนเส้น ๔๑๐ ปัตตานี – ยะลา เส้นทางจราจรคับแคบ อันตรายเกิดอุบัติเหตุบ่อยครั้ง - ระบบชลประทานไม่เพียงพอต่อการเกษตร 	<ul style="list-style-type: none"> - ก่อสร้างและปรับปรุงเส้นทางการคมนาคมให้สะดวก อยู่ในสภาพดีและปลอดภัย - สร้างสถานที่ และระบบกักเก็บน้ำให้เพียงพอ ปรับคุณภาพของน้ำให้มีความสะอาด - หน่วยงานที่เกี่ยวข้องปรับปรุง บำรุงรักษา ขยาย ถนนเส้น ๔๑๐ ปัตตานี – ยะลา - เพิ่มระบบชลประทานให้เพียงพอต่อการเกษตร
๔. ด้านเศรษฐกิจและสร้างคุณภาพชีวิตที่ดี	<ul style="list-style-type: none"> - ผลผลิตทางการเกษตรราคาตกต่ำ - ประชาชนขาดความรู้ความเข้าใจ เรื่องโภชนาการและการดูแลสุขภาพ - คนยากจน/ผู้ด้อยโอกาสในพื้นที่ บ้านเรือนที่อยู่อาศัยทรุดโทรม - สินค้าด้านการเกษตรและผลิตภัณฑ์ OTOP ของดีต่างๆ ในชุมชนไม่มีตลาดรองรับ 	<ul style="list-style-type: none"> - ส่งเสริมระบบการตลาด - ให้ความรู้ในการลดต้นทุนการผลิต - ส่งเสริมการแปรรูปและพัฒนาผลผลิต เพื่อเพิ่มมูลค่า - ส่งเสริมการปลูกพืชเศรษฐกิจใหม่ๆ รวมทั้งด้านวิชาการแก่เกษตรกร - การพัฒนาระบบบริการสาธารณสุขให้มีคุณภาพ - อบรมให้ความรู้กับประชาชนเรื่องโภชนาการและการดูแลสุขภาพ - ให้หน่วยงานที่เกี่ยวข้องดำเนินการซ่อมแซม - เพิ่มช่องทางการตลาด
๕. ด้านทรัพยากรธรรมชาติและสิ่งแวดล้อม	<ul style="list-style-type: none"> - ปัญหาขยะและสิ่งแวดล้อม - น้ำท่วมในฤดูน้ำหลากและน้ำท่วมขัง - ขาดแคลนน้ำเพื่อการอุปโภคบริโภค และในฤดูแล้ง 	<ul style="list-style-type: none"> - จัดระบบบริการจัดการขยะให้มีประสิทธิภาพ สร้างจิตสำนึกให้ประชาชนเรื่องปัญหาขยะ - ขุดลอกคูคลอง เพิ่มระบายน้ำช่วงฤดูน้ำหลาก - กำจัดฝักตบขวา วัชพืชต่างๆ ก่อนฤดูน้ำหลาก - สร้างสถานที่กักเก็บน้ำ

๕. อำเภอสายบุรี

ประเด็นปัญหา	ปัญหาความต้องการ	แนวทางแก้ไข
<p>๑. ด้านความมั่นคง ความสงบเรียบร้อยในพื้นที่ และความปลอดภัยในชีวิตทรัพย์สิน</p>	<ul style="list-style-type: none"> - ขาดความรู้ ความเข้าใจวัฒนธรรมที่แตกต่างกัน - ประชาชนไม่มีความเข้มแข็ง - ประชาชนให้ความร่วมมือกับภาครัฐน้อย - ลดปัญหาการก่อเหตุร้ายรายวัน - โครงสร้างพื้นฐานขาดประสิทธิภาพ - ไฟฟ้าส่องสว่างไม่เพียงพอ 	<ul style="list-style-type: none"> - สร้างความรู้ ความเข้าใจในวัฒนธรรมที่แตกต่างกัน - ส่งเสริมความเข้มแข็งของภาคประชาชนให้สามารถดูแลตัวเองได้ - สนับสนุนความพร้อมในทุกๆ ด้าน - ส่งเสริมกิจกรรมสมานฉันท์ ลดความหวาดระแวงภาครัฐถึงภาคประชาชน - หน่วยกำลังทุกภาคส่วนร่วมกันดูแลพื้นที่ไม่ให้เกิดเหตุ - พัฒนาโครงสร้างพื้นฐานให้มีประสิทธิภาพ - ขยายเขตไฟฟ้าส่องสว่างถนน
<p>๒. ด้านสังคม</p>	<ul style="list-style-type: none"> - ประชาชนไม่มีเอกสารสิทธิในที่ดินของตนเอง - ปัญหายาเสพติด - เยาวชนมีการศึกษาต่ำ - ปลุกฝังจิตสำนึกด้านคุณธรรมจริยธรรมอย่างทั่วถึง 	<ul style="list-style-type: none"> - สนับสนุนการขอเอกสารสิทธิให้รวดเร็วและทั่วถึง - ส่งเสริมกิจกรรมป้องกันปัญหาเสพติด - เพิ่มมาตรการการปราบปรามในทุกภาคส่วนที่เกี่ยวข้อง - ฝึกอาชีพให้เยาวชน - จัดกิจกรรมในเยาวชนกลุ่มเสี่ยง - นำผู้ติดยาเสพติดเข้ารับการบำบัด - เพิ่มประสิทธิภาพสถาบันครอบครัว - ส่งเสริมการศึกษานอกระบบให้เข้มแข็งและเป็นที่สนใจของเยาวชน - ส่งเสริมการเรียนรู้ด้านจริยธรรม - ส่งเสริมการมีส่วนร่วม ความสามัคคีในสังคม
<p>๓. ด้านโครงสร้างพื้นฐาน</p>	<ul style="list-style-type: none"> - การคมนาคมไม่สะดวก - ระบบน้ำเพื่ออุปโภคบริโภคไม่เพียงพอ - น้ำท่วมและการระบายน้ำไม่ดีพอ 	<ul style="list-style-type: none"> - ก่อสร้างและปรับปรุงเส้นทางการคมนาคมให้สะดวก อยู่ในสภาพดีและปลอดภัย - สร้างสถานที่ และระบบกักเก็บน้ำให้เพียงพอ - สร้างและขยายเขตประปาให้ทั่วถึง - ขุดลอกคูคลอง เพื่อการระบายน้ำในฤดูน้ำท่วมให้เพียงพอ

ประเด็นปัญหา	ปัญหาความต้องการ	แนวทางแก้ไข
<p>๔. ด้านเศรษฐกิจ และสร้างคุณภาพชีวิตที่ดี</p>	<ul style="list-style-type: none"> - ผลผลิตทางการเกษตรและการประมงราคาตกต่ำ - ขาดความรู้ในการประกอบอาชีพ - เพิ่มศักยภาพและโอกาสของประชาชน - แก้ปัญหาด้านมูลภาวะของประชาชน - ประชาชนมีคุณภาพชีวิตที่ดีปลอดจากโรคภัย - ส่งเสริมการท่องเที่ยวและกีฬา 	<ul style="list-style-type: none"> - ส่งเสริมระบบการตลาด - ให้ความรู้ในการลดต้นทุนการผลิต - ส่งเสริมการแปรรูปและพัฒนาผลผลิต เพื่อเพิ่มมูลค่า - ส่งเสริมการปลูกพืชเศรษฐกิจใหม่ๆ รวมทั้งด้านวิชาการแก่เกษตรกร - ให้ความรู้ในการรวมกลุ่มอาชีพ - ภาครัฐสนับสนุนงบประมาณและวิทยากรในการฝึกประกอบอาชีพ - พัฒนาระบบการเรียนรู้ เช่น การจัดเวทีประชาคม การขยายเครือข่ายศูนย์การเรียนรู้ของชุมชน การถ่ายทอดความรู้จากปราชญ์ชาวบ้าน - พัฒนาเศรษฐกิจฐานรากให้เข้มแข็ง เช่น ส่งเสริมการรวมกลุ่มอาชีพ ที่สอดคล้องกับศักยภาพ ภูมิปัญญา และวัฒนธรรมท้องถิ่น - ส่งเสริมทฤษฎีเศรษฐกิจพอเพียง เพื่อการเกษตรแบบยั่งยืน - จัดให้มีและสร้างท่าเทียบเรือพาณิชย์ให้ได้มาตรฐานขนาดกลาง เพื่อการส่งออกและนำเข้าสินค้า - พัฒนาระบบการบริการสาธารณสุขให้มีคุณภาพ - การบริการด้านสาธารณสุขให้ทั่วถึงประชาชนทุกกลุ่ม - ส่งเสริมความพร้อมการท่องเที่ยวและการกีฬาอย่างถูกต้อง
<p>๕. ด้านทรัพยากรธรรมชาติและสิ่งแวดล้อม</p>	<ul style="list-style-type: none"> - การพัฒนาให้สามารถใช้ทรัพยากรธรรมชาติ ให้เกิดประโยชน์สูงสุด - ความไม่เป็นระเบียบเรียบร้อย - ปัญหาน้ำกัดเซาะตลิ่งพัง 	<ul style="list-style-type: none"> - ให้ความรู้ในการใช้และบำรุงรักษาทรัพยากรธรรมชาติและสิ่งแวดล้อม - สร้างจิตสำนึกในการอนุรักษ์ทรัพยากรธรรมชาติและสิ่งแวดล้อม - ปรับปรุงภูมิทัศน์ให้น่าอยู่ - ดูแลความสะอาดและความเป็นระเบียบเรียบร้อยสถานที่ต่างๆ - จัดแนวป้องกันชายฝั่งถูกกัดเซาะในพื้นที่ตำบล

ประเด็นปัญหา	ปัญหาความต้องการ	แนวทางแก้ไข
	<ul style="list-style-type: none"> - ปัญหาขยะและสิ่งแวดล้อม - ขาดแคลนน้ำเพื่อการเกษตร - การเกิดน้ำท่วมขัง 	<ul style="list-style-type: none"> - ตะลุมบอน ปะเสียดวอ และบางเก่า - จัดระบบบริการจัดการขยะให้มีประสิทธิภาพ - บริหารจัดการระบบน้ำเพื่อการเกษตรให้มีประสิทธิภาพ - ขุดลอกคลองส่งน้ำให้ระบายน้ำได้ดี - สร้างคูระบายน้ำ ให้สามารถระบายน้ำอย่างเพียงพอ

๖. อำเภอโคกโพธิ์

ประเด็นปัญหา	ปัญหาความต้องการ	แนวทางแก้ไข
๑. ด้านความปลอดภัยในชีวิตและทรัพย์สิน	<ul style="list-style-type: none"> - การป้องกันการก่อเหตุการณต่างๆในพื้นที่ - ขาดความพร้อมในการป้องกันตนเอง 	<ul style="list-style-type: none"> - เพิ่มความเข้มงวดและมีการเพิ่มมาตรการในการดูแลรักษาความปลอดภัย/อบรมเพิ่มประสิทธิภาพ ชรบ. - ฝึกอบรมให้ประชาชนรู้จักการการป้องกันตนเอง
๒. ด้านสังคม	<ul style="list-style-type: none"> - ปัญหายาเสพติดในพื้นที่ที่มีการแพร่ระบาดในกลุ่มวัยรุ่น กลุ่มนักศึกษา - ผู้สูงอายุไม่ได้รับการดูแลเอาใจใส่จากคนในครัวเรือน - เยาวชนบางกลุ่มขาดการศึกษาในระดับที่สูง 	<ul style="list-style-type: none"> - รณรงค์การป้องกันยาเสพติด - กวดขันคนนอกพื้นที่ที่เข้ามามั่วสุมในชุมชน - ส่งเสริมอาชีพแก่เยาวชน/ปลูกฝังค่านิยมที่ดี - หาอาชีพที่มีในพื้นที่ทำ เพื่อมีเวลาดูแลผู้สูงอายุ - สนับสนุนโครงการกั๊ยม/สนับสนุนทุนการศึกษาแก่เยาวชนที่มีผลการเรียนดี
๓. ด้านเศรษฐกิจ	<ul style="list-style-type: none"> - ราคาสินค้าภาคการเกษตรไม่แน่นอน ตกต่ำ ต้นทุนปัจจัยการผลิตเพิ่ม ผลผลิตต่อไร่น้อย ไม่ได้มาตรฐาน - ประชาชนว่างงาน - ประชาชนมีหนี้สินมาก/ไม่มีเงินเก็บ 	<ul style="list-style-type: none"> - ปลูกพืชผสมผสาน ไม่หวังพึ่งพืชเศรษฐกิจอย่างเดียว - ใช้การเกษตรแบบประณีต คำนึงถึงผลผลิต - จัดตั้งตลาดกลางสินค้าทางการเกษตรชุมชน - จัดหาแหล่งงานเพิ่มเติมและฝึกอบรมอาชีพเสริมระยะสั้น - จัดทำบัญชีครัวเรือน ให้ความรู้เกี่ยวกับการสร้างงานในพื้นที่ - จัดตั้งกลุ่มออมทรัพย์
๔. ด้านทรัพยากรธรรมชาติและสิ่งแวดล้อม	<ul style="list-style-type: none"> - ขาดการบริหารจัดการน้ำที่ดีให้มีน้ำไม่เพียงพอต่อการอุปโภคและการเกษตรในหน้าแล้ง 	<ul style="list-style-type: none"> - สร้างฝายน้ำล้นเพื่อเก็บกักน้ำ - โครงการชลประทานขนาดเล็กเพื่อการเกษตร

ประเด็นปัญหา	ปัญหาความต้องการ	แนวทางแก้ไข
	- การบริหารจัดการขยะและความสะอาด	- เพิ่มจุดจัดเก็บและฝังกลบขยะ
๕. โครงสร้างพื้นฐาน	- ไฟฟ้าส่องสว่างเวลากลางคืนไม่เพียงพอ - น้ำประปาไม่เพียงพอ - แหล่งน้ำเพื่ออุปโภคบริโภคไม่เพียงพอ - ประชาชนไม่ได้รับทราบข้อมูล ข่าวสารจากทางราชการอย่างทั่วถึง	- เพิ่มไฟฟ้าส่องสว่างในจุดที่มีดและมีความเสี่ยงในยามค่ำ - ปรับปรุงระบบประปาเดิม - ขุดเจาะบาดาลพร้อมเครื่องสูบน้ำและขยายท่อประปา - ขุดคูคลองและน้ำบาดาลเพื่อเป็นแหล่งน้ำในการ อุปโภคบริโภค - สร้างหอกระจายข่าว

๗. อำเภอปะนาเระ

ประเด็นปัญหา	ปัญหาความต้องการ	แนวทางแก้ไข
๑. ด้านความมั่นคงและ ความสงบเรียบร้อย	- เหตุการณ์ความไม่สงบในพื้นที่ - ประชาชนในพื้นที่รู้สึกไม่ปลอดภัยใน การเดินทางออกไปทำงานในและนอก พื้นที่ - ความรู้สึกไม่ปลอดภัยในชีวิตและ ทรัพย์สิน - มีความรู้สึกแบ่งแยกระหว่างไทย พุทธกับไทยมุสลิม - ประชาชนให้ความร่วมมือกับภาครัฐ น้อย - ไฟฟ้าส่องสว่างไม่เพียงพอ	- การเอาใจใส่ดูแลของภาครัฐต่อประชาชนในพื้นที่ หมั่นลงพื้นที่ตรวจเยี่ยมสร้างขวัญกำลังใจ - จัดกิจกรรมสมานฉันท์ ลดความหวาดระแวง ระหว่างภาครัฐกับประชาชน - การใช้อำนาจรัฐอย่างจริงจัง เป็นธรรมอย่างเสมอภาค - พัฒนาศักยภาพของผู้นำ และชุดรักษาความ ปลอดภัยหมู่บ้านในพื้นที่ - สร้างจิตสำนึกของผู้นำหมู่บ้าน/ชุมชนในการ เสริมสร้างความเข้มแข็งในพื้นที่ - ส่งเสริมให้ไทยพุทธกับไทยมุสลิมให้มีความรู้ ความเข้าใจในวัฒนธรรมที่แตกต่างถูกต้อง - การสนับสนุนงบประมาณให้เพียงพอ - พัฒนาบุคลากรด้านการข่าว - ติดตั้งไฟส่องสว่างให้เพียงพอในพื้นที่เสี่ยง
๒. ด้านโครงสร้างพื้นฐาน	- ปัญหาเส้นทางคมนาคมชำรุดทรุดโทรม เป็นอุปสรรคต่อการสัญจร - ปัญหาการขาดแคลนน้ำ เพื่อใช้ทำ การเกษตร	- ประสานหน่วยงานที่เกี่ยวข้องดำเนินการ ซ่อมแซม ให้อยู่ในสภาพที่สามารถใช้การได้ - ประสานหน่วยงานที่เกี่ยวข้องดำเนินการตรวจสอบ ประตุระบายน้ำ การควบคุมปริมาณการเก็บกัก-จ่าย น้ำ เพื่อรองรับประกอบอาชีพการเกษตรของ

ประเด็นปัญหา	ปัญหาความต้องการ	แนวทางแก้ไข
	<ul style="list-style-type: none"> - ไฟฟ้าส่องสว่างบริเวณริมถนนสาธารณะและแหล่งชุมชน - ปัญหาด้านระบบประปาหมู่บ้าน/ชุมชน 	<p>ประชาชนในพื้นที่</p> <ul style="list-style-type: none"> - ประสานหน่วยงานที่เกี่ยวข้อง ดำเนินการติดตั้งระบบไฟส่องสว่างในพื้นที่ชุมชน - แจ้งหน่วยงานดำเนินการปรับปรุงซ่อมแซม ที่ชำรุดให้สามารถใช้งานได้ตามปกติ - แจ้งหน่วยงานดำเนินการแก้ไข ซ่อมแซม ปรับปรุงระบบประปา หมู่บ้าน/ชุมชน ที่มีอยู่เดิมแต่ชำรุดให้อยู่ในสภาพที่สามารถใช้งานได้
<p>๓. ด้านสังคม</p>	<ul style="list-style-type: none"> - ปัญหายาเสพติดแพร่ระบาดในพื้นที่/กลุ่มเยาวชน - สถาบันครอบครัว - สถานที่ท่องเที่ยวไม่มีนักท่องเที่ยว - การศึกษาของประชากร/เยาวชนในพื้นที่ 	<ul style="list-style-type: none"> - เพิ่มมาตรการในการป้องกันในทุกภาคส่วนครอบคลุมทุกพื้นที่ - จัดกิจกรรมในกลุ่มเด็กและเยาวชนในพื้นที่เพื่อลดการมั่วสุม - นำผู้ติดยาเสพติดเข้ารับการบำบัด - ส่งเสริมให้ครอบครัวทำกิจกรรมร่วมกัน และการสอดแทรกความรู้ โดยการบูรณาการร่วมสถานศึกษา/ส่วนราชการในพื้นที่ - ส่งเสริมการมีส่วนร่วมในชุมชน/สังคม - ปลุกจิตสำนึกด้านคุณธรรมจริยธรรมอย่างทั่วถึง
<p>๔. ด้านเศรษฐกิจ</p>	<ul style="list-style-type: none"> - ความยากจน - ประชาชนไปทำงานต่างประเทศ - การว่างงาน - ผลผลิตทางการเกษตรและการประมงมีราคาต่ำ - ขาดความรู้ในการประกอบอาชีพ 	<ul style="list-style-type: none"> - ให้ความรู้การดำเนินงานตามแนวปรัชญาของเศรษฐกิจพอเพียง เพื่อเสริมสร้างนิสัยในการพึ่งตนเองเป็นหลัก สามารถลดรายจ่ายเพิ่มรายได้ - ส่งเสริมให้ทุกหมู่บ้านเห็นความสำคัญของการจัดทำบัญชีรายรับ – จ่าย ในครัวเรือน - เสริมทักษะความรู้ในการประกอบอาชีพด้านการเกษตร/ปศุสัตว์ /ประมง ที่ถูกต้อง - ส่งเสริมระบบตลาด การแปรรูป และพัฒนาผลผลิตเพื่อเพิ่มมูลค่า - สนับสนุนวัตถุดิบ หรือปัจจัยการผลิตตามสมควร - ส่งเสริมการรวมกลุ่มอาชีพ พัฒนากระบวนการเรียนรู้ เช่น จัดเวทีประชาคม จัดตั้งศูนย์เรียนรู้ของชุมชน ถ่ายทอดความรู้จากปราชญ์ชาวบ้าน

ประเด็นปัญหา	ปัญหาความต้องการ	แนวทางแก้ไข
	- ส่งเสริมการท่องเที่ยว	- ปรับปรุงซ่อมแซมสถานที่ท่องเที่ยวให้สวยงาม พร้อมรองรับนักท่องเที่ยว
๕. ด้านทรัพยากรธรรมชาติและสิ่งแวดล้อม	- คลื่นลมพัดตะกอนดินทรายมาทับถมบริเวณปากอ่าว ทำให้อ่างน้ำตื้นเขิน ประชาชนไม่สามารถประกอบอาชีพได้ - ทรัพยากรสัตว์น้ำลดน้อยลงอย่างมาก	- ประสานหน่วยงานที่เกี่ยวข้อง ชุดลอกตะกอนดินทรายที่เกิดขวาง เพื่อลดปัญหาน้ำตื้นเขิน - ให้ความรู้ สร้างจิตสำนึกผู้ประกอบการประมงจับสัตว์ด้วยเครื่องมือที่ถูกต้องและงดการจับสัตว์ในช่วงฤดูวางไข่ - ส่งเสริมการวางปะการังเทียม

๘. อำเภอนองจิก

ประเด็นปัญหา	ปัญหาความต้องการ	แนวทางแก้ไข
๑. ด้านความมั่นคงและความสงบเรียบร้อย	- ประชาชนในพื้นที่ที่มีความหวาดระแวงต่อเหตุการณ์ความไม่สงบในพื้นที่ - อยากให้ประชาชนเข้ามามีส่วนร่วมในการดูแลในพื้นที่ให้มากขึ้น - ประชาชนยังคงรู้สึกถึงความไม่เป็นธรรม/เลือกปฏิบัติของเจ้าหน้าที่ภาครัฐ - ความรู้สึกไม่ปลอดภัยในการใช้	- การเอาใจใส่ดูแลของภาครัฐต่อประชาชนในพื้นที่หมั่นตรวจเยี่ยมสร้างขวัญกำลังใจให้ความช่วยเหลือตามศักยภาพ ตามโอกาส - เสริมสร้างความเข้มแข็งของกำลังภาคประชาชนในการรักษาความสงบเรียบร้อยในพื้นที่ระดับตำบล หมู่บ้าน (ชุดคุ้มครองตำบล/หมู่บ้าน) ให้ครอบคลุมทั้ง ๑๒ ตำบล ๗๖ หมู่บ้าน การฝึกทบทวนกำลังภาคประชาชนอย่างสม่ำเสมอ เป็นต้น - จัดตั้งหน่วยงานดูแลรักษาความสงบเรียบร้อยในพื้นที่ตำบล/หมู่บ้าน ที่อยู่ห่างไกลเมือง เช่น จัดตั้งโรงพักแห่งที่ ๒ เพิ่มเติม - การใช้อำนาจรัฐอย่างจริงจัง เป็นธรรมอย่างเสมอภาคลดการเลือกปฏิบัติ - เสริมสร้างบทบาทและพัฒนาศักยภาพของกำนันผู้ใหญ่บ้าน คณะกรรมการหมู่บ้านให้มีความเข้มแข็งสามารถปฏิบัติหน้าที่ได้ตามกฎหมาย ข้อระเบียบที่กำหนด - พัฒนาศักยภาพของชุดรักษาความปลอดภัยหมู่บ้าน และให้ผู้นำในพื้นที่เป็นหูเป็นตาในพื้นที่

ประเด็นปัญหา	ปัญหาความต้องการ	แนวทางแก้ไข
	<p>ชีวิตประจำวัน การประกอบอาชีพในพื้นที่จังหวัดชายแดนภาคใต้</p> <ul style="list-style-type: none"> - ความรู้สึกแบ่งแยกระหว่างไทยพุทธกับไทยมุสลิม - แหล่งข่าวสารในพื้นที่ขาดบุคลากรและงบประมาณ 	<ul style="list-style-type: none"> - เสริมสร้างความเข้มแข็งให้กับหมู่บ้าน/ชุมชน โดยเน้นการสร้างจิตสำนึกของผู้นำ ๔ ฝ่าย - ส่งเสริมให้ไทยพุทธกับไทยมุสลิมมีกิจกรรมร่วมกัน ทั้งในและนอกพื้นที่ - การประชาสัมพันธ์เหตุการณ์ที่เกิดขึ้นที่เกี่ยวข้องหรือที่หมิ่นเหม่ต่อการเข้าใจผิดระหว่างไทยพุทธกับไทยมุสลิม ให้มีความชัดเจน สมเหตุสมผล - การสนับสนุนงบประมาณให้มากพอกับงานการข่าว ทั้งอุปกรณ์ที่จำเป็นและเงินงบประมาณให้กับแหล่งข่าว - การพิจารณาบุคลากรของรัฐ ในการทำงานในพื้นที่ และการพัฒนาบุคลากรด้านการข่าว
<p>๒. ด้านสังคม</p>	<ul style="list-style-type: none"> - ปัญหายาเสพติดแพร่ระบาดในพื้นที่/กลุ่มเยาวชน - สถาบันครอบครัวต้องอบอุ่น - การศึกษารัฐไม่ได้ควบคุมกำกับดูแลการเรียนการสอนในโรงเรียนตาดีกาให้มีคุณภาพและหลักสูตรที่ได้มาตรฐานเดียวกัน ประชากร/เยาวชนในพื้นที่จังหวัดชายแดนภาคใต้มีการศึกษาต่ำกว่ามาตรฐาน - เยาวชนไม่เรียนหนังสือ - สถานที่ท่องเที่ยวไม่มีนักท่องเที่ยว 	<ul style="list-style-type: none"> - ส่งเสริมการเล่นกีฬาในกลุ่มเด็กและเยาวชนเพื่อลดการมั่วสุม - การควบคุมร้านเกมส์ในพื้นที่อย่างมีประสิทธิภาพ - ส่งเสริมให้ครอบครัวทำกิจกรรมร่วมกัน และการสอดแทรกความรู้ความสำคัญของครอบครัว โดยสถานศึกษา - รัฐต้องให้ความสำคัญกับสถาบันการศึกษา ก่อนวัยเรียน(ตาดีกา) ทั้งสถานที่เรียน อุปกรณ์การเรียน เนื้อหาสาระที่สอน ฯลฯ /สถาบัน ปอเนาะรัฐต้องดูแลอย่างใกล้ชิดเพื่อลดปัญหาความไม่เท่าเทียมกัน รวมถึงวิชาที่สอน การบริหารจัดการต้องมีประสิทธิภาพ - ประชาสัมพันธ์และส่งเสริมการศึกษาของเยาวชนทั้งในและนอกระบบ - สนับสนุนและพัฒนาปรับปรุงแหล่งท่องเที่ยวในพื้นที่ ให้มีความสวยงาม รองรับนักท่องเที่ยวทั้งในและนอกพื้นที่

ประเด็นปัญหา	ปัญหาความต้องการ	แนวทางแก้ไข
		<ul style="list-style-type: none"> - จัดกิจกรรมด้านการท่องเที่ยว รวมทั้งการประชาสัมพันธ์กิจกรรม/งานวัฒนธรรมประเพณีในพื้นที่ให้มีความน่าสนใจเป็นที่รู้จัก เพื่อดึงดูดให้คนในพื้นที่และพื้นที่ใกล้เคียงมาท่องเที่ยว
<p>๓. ด้านเศรษฐกิจ</p>	<ul style="list-style-type: none"> - ความยากจน - ค่าครองชีพสูง - ประชาชนไปทำงานต่างประเทศ - การว่างงาน - ขาดการพัฒนาพื้นที่/ที่ดินให้เกิดประโยชน์สูงสุด - ผลผลิตทางการเกษตรมีราคาต่ำ - ผลผลิตไม่ได้คุณภาพ - ขาดเอกสารสิทธิ์ในที่ดินทำกิน 	<ul style="list-style-type: none"> - ส่งเสริมให้ประชาชนดำเนินการตามแนวปรัชญาของเศรษฐกิจพอเพียง สามารถลดรายจ่าย เพิ่มรายได้และเป็นการเสริมสร้างนิสัยพึ่งตนเอง - ส่งเสริมให้ทุกหมู่บ้านเห็นความสำคัญของการจัดทำบัญชีรายรับรายจ่ายในครอบครัว - ส่งเสริมให้ประชาชนที่ประกอบอาชีพด้าน การเกษตร/ปศุสัตว์ /ประมง มีความรู้ในสิ่งที่ตนเองทำมากขึ้น - เสริมทักษะการบริหารจัดการให้เป็นระบบ - สนับสนุนวัตถุดิบ หรือปัจจัยการผลิตตามสมควร - จัดหาเพิ่มช่องทาง/ตลาดให้กับผลิตภัณฑ์สินค้าต่างๆ ทั้งภาคเกษตร ประมง ปศุสัตว์ OTOP และอื่นๆในพื้นที่ เพื่อสามารถจัดสินค้าได้เพิ่มมากขึ้น - การพัฒนาและปรับปรุงสินค้า/ผลิตภัณฑ์ OTOP ในพื้นที่ให้มีความสวยงาม มีคุณภาพและมาตรฐานสูง - การพัฒนาและสร้างประโยชน์ในพื้นที่นาร้างอำเภอหนองจิก - ประสานส่วนราชการที่เกี่ยวข้องในการดูแลเอกสารด้านที่ดินทำกินของประชาชน การออกเอกสารสิทธิ์ที่ดินต่างๆ เพื่อการรับสวัสดิการจากภาครัฐ - การขยายการพัฒนาพื้นที่บริเวณริมถนนสาย ๔๑๘ ,๔๒ ,๔๓ / พื้นที่นาร้างบริเวณริมถนน ๔๑๘/การพัฒนาแหล่งท่องเที่ยวริมถนน เป็นต้น
<p>๔. ด้านทรัพยากรธรรมชาติและสิ่งแวดล้อม</p>	<ul style="list-style-type: none"> - ที่สาธารณประโยชน์ถูกบุกรุก 	<ul style="list-style-type: none"> - การประชาสัมพันธ์ให้ประชาชนรับทราบถึงความผิดฐานบุกรุกที่รัฐ

ประเด็นปัญหา	ปัญหาความต้องการ	แนวทางแก้ไข
	<ul style="list-style-type: none"> - พื้นที่บริเวณชายฝั่งทะเลถูกน้ำกัดเซาะ - คลองตื้นเขิน - การปลูกสร้างสิ่งก่อสร้างขวางทางน้ำ/น้ำท่วมขังในฤดูน้ำหลาก - การทำการประมงผิดกฎหมาย - ทรัพยากรสัตว์น้ำลดน้อยลงอย่างมาก 	<ul style="list-style-type: none"> - สร้างเขื่อนป้องกันการกัดเซาะ การปลูกป่าชายเลน - ขุดลอกคูคลอง คุ้ระบายน้ำ คุ้ใส่ไก่ และแหล่งน้ำที่สำคัญของตำบล/หมู่บ้านพร้อมทั้งสร้างเขื่อนในบริเวณปากแม่น้ำ - การแก้ไขปัญหาระบบประปาหมู่บ้าน/น้ำดื่ม น้ำใช้ในพื้นที่ชุมชนหมู่บ้าน อย่างเป็นระบบ - ให้องค์กรปกครองส่วนท้องถิ่นบริหารจัดการพื้นที่อย่างเหมาะสม - การขุดลอกคุ้ระบายน้ำให้สามารถรองรับในฤดูน้ำหลาก - จับกุมและดำเนินการกับผู้กระทำผิดอย่างเฉียบขาด - สนับสนุนการปรับเปลี่ยนเครื่องมือประมง - สร้างความตระหนักให้ผู้ประกอบอาชีพประมงจับสัตว์น้ำด้วยเครื่องมือที่ถูกต้องและงดการจับสัตว์ในช่วงฤดูวางไข่ - ส่งเสริมการวางปะการังเทียม
<p>๕. ด้านโครงสร้างพื้นฐาน</p>	<ul style="list-style-type: none"> - ปัญหาเส้นทางคมนาคมชำรุดทรุดโทรม เป็นอุปสรรคต่อการสัญจรและรองรับการเป็นเมืองต้นแบบ สามเหลี่ยม “มั่นคง มั่งคั่ง ยั่งยืน” อำเภอหนองจิก - ปัญหาการระบายน้ำเพื่อใช้สนับสนุนการเกษตร - ปัญหาด้านไฟฟ้าส่องสว่างบริเวณริมถนนสาธารณะ และแหล่งชุมชน - ปัญหาด้านระบบประปาหมู่บ้าน/ชุมชน - ปัญหาน้ำท่วมขังถนนและสิ่งสาธารณประโยชน์ในพื้นที่ 	<ul style="list-style-type: none"> - ประสานหน่วยงานที่เกี่ยวข้องดำเนินการซ่อมแซมให้อยู่ในสภาพที่สามารถใช้งานได้ - ดำเนินการก่อสร้างประตูลดน้ำ เพื่อควบคุมปริมาณการเก็บกัก-จ่ายน้ำ ในการรองรับด้านการประกอบอาชีพด้านเกษตรของประชาชน ในพื้นที่โดยประสานหน่วยงานที่เกี่ยวข้อง - ประสานหน่วยงานที่เกี่ยวข้องเกี่ยวกับการขยายเขตไฟฟ้า - ดำเนินการซ่อมแซม ปรับปรุง ในส่วนที่ชำรุดให้สามารถใช้งานได้ตามปกติ - ดำเนินการแก้ไข ซ่อมแซม ปรับปรุง ระบบประปาหมู่บ้าน/ชุมชน ที่มีอยู่เดิมแต่ชำรุดให้อยู่ในสภาพที่สามารถใช้งานได้ - การปรับปรุงพื้นที่บริเวณ ๔ แยกตอนยางเพื่อรองรับการจราจร คมนาคมขนส่งเพื่อรองรับการพัฒนาเมืองตามโครงการเมืองต้นแบบสามเหลี่ยมมั่นคง มั่งคั่ง ยั่งยืน

๙. อำเภอทุ่งยางแดง

ประเด็นปัญหา	ปัญหาความต้องการ	แนวทางแก้ไข
๑. ด้านความปลอดภัยในชีวิตและทรัพย์สิน	<ul style="list-style-type: none"> - สถานการณ์ความไม่สงบในพื้นที่ - ยาเสพติดมีทุกพื้นที่ 	<ul style="list-style-type: none"> - ให้ทุกหน่วยงานราชการเข้าไปเยี่ยมเยียนทายาท พุดคุยเพื่อสร้างความรัก ความเข้าใจ เหมือนญาติสนิท สอบถามปัญหาความต้องการอย่างต่อเนื่อง - การตั้งด่านตรวจ ๓ ฝ่ายให้ตั้งด่านตลอดทุกวัน - ส่งเสริมให้เยาวชนมีงานทำ โดยทุกส่วนราชการ เข้ามาจับทบาส่งเสริมให้มีการฝึกอบรมด้านร่างกาย จิตใจ ตามหลักศาสนา และให้มีอาชีพที่มั่นคง - จัดตั้งชุดตรวจติดตามในหมู่บ้าน โดยการใช้ กฎกติกาหมู่บ้าน
๒. ด้านสังคม	<ul style="list-style-type: none"> - ความยากจน - คนพิการ/เด็กกำพร้า - บุกรุกที่ดินสาธารณะ - การศึกษา - ชุมชนมีคุณภาพชีวิตที่ดี - ที่อยู่อาศัย 	<ul style="list-style-type: none"> - สำรวจหาข้อเท็จจริง ให้หน่วยงานที่เกี่ยวข้องให้ความช่วยเหลืออย่างตรงเป้าหมาย เป็นรายคน/ครัวเรือน - จากสถานการณ์ความไม่สงบทำให้มีคนพิการ และเด็กกำพร้าเพิ่มมากขึ้น การช่วยเหลือให้ทุกหน่วยงานเข้าเยี่ยมเยียน พุดคุย เป็นประจำ ทุกๆ เดือนและต่อเนื่อง เพื่อสร้างขวัญกำลังใจ ความรัก และความห่วงใยอย่างจริงจัง - ให้หน่วยงานที่เกี่ยวข้องเข้ามาตรวจสอบและแก้ไข ดำเนินการตามกฎหมาย - ส่งเสริมให้ครอบครัวมีรายได้ พร้อมกับส่งเสริมให้ครอบครัวให้ความสำคัญกับบุตรหลานให้เรียนอย่างต่อเนื่อง เพื่อเป็นการพัฒนาคนและพัฒนาพื้นที่ - ให้ชุมชนมีการพัฒนาท้องถิ่นให้น่าอยู่ โดยการ ส่งเสริมให้ชุมชนมีงานทำ และสร้างอาชีพให้กับกลุ่มที่มีความพร้อม - หน่วยงานที่เกี่ยวข้องให้การสนับสนุนคนยากจน ตามเป้าหมาย ในด้านที่อยู่อาศัย เช่น สนับสนุน ซ่อมแซมบ้านคนจน ต่อเติม ปรับปรุงเพื่อให้มีความ คงทนและถาวร

ประเด็นปัญหา	ปัญหาความต้องการ	แนวทางแก้ไข
๓. ด้านเศรษฐกิจ	<ul style="list-style-type: none"> - สินค้าการเกษตรราคาตกต่ำ และไม่มีคุณภาพ - วิสาหกิจชุมชนยังไม่เข้มแข็ง - ศูนย์รวมสินค้า 	<ul style="list-style-type: none"> - ให้หน่วยงานที่รับผิดชอบจัดหาตลาดเพื่อขยายสินค้าเพื่อการส่งออก - ให้กลุ่มอาชีพที่มีความพร้อมด้านการพัฒนาสินค้าเป็นสินค้าที่มีคุณภาพ และให้มีหน่วยงานที่รับผิดชอบรวมตลอดถึงให้มีตลาดรองรับ - จัดอบรมให้กับกลุ่มอาชีพ เพื่อพัฒนาสินค้าให้มีมาตรฐาน - จัดให้มีศูนย์บริการสินค้าด้านการเกษตรและสินค้า OTOP เพื่อสนับสนุน ส่งเสริมการบริหารจัดการให้สินค้ามีราคามาตรฐาน และเป็นศูนย์รวมสินค้าทุกชนิดไว้ในที่เดียวกัน
๔. ด้านทรัพยากรธรรมชาติและสิ่งแวดล้อม	<ul style="list-style-type: none"> - ความอุดมสมบูรณ์บริเวณพรุณ้ำดำ และลำคลอง 	<ul style="list-style-type: none"> - ให้หน่วยงานที่เกี่ยวข้องสำรวจพื้นที่และกำหนดบริเวณพื้นที่อนุรักษ์ เพื่อให้ประชาชนตระหนักและหวงแหน
๕. โครงสร้างพื้นฐาน	<ul style="list-style-type: none"> - ถนนชำรุด - ไฟฟ้าตกบ่อย - ไม่มีน้ำประปาใช้ - ถนนสาย ๔๐๗๑ คับแคบ สายตลาดนัดขอมิส ถึง ทางเข้าหน้าที่ว่า การอำเภอ ประมาณ ๔ กิโลเมตร 	<ul style="list-style-type: none"> - ให้หน่วยงานที่เกี่ยวข้องตรวจสอบ/ติดตาม/ปรับปรุงถนนเป็นประจำ - ให้หน่วยไฟฟ้าดำเนินการโดยด่วน - ประสานประปาส่วนภูมิภาคให้สำรวจเพื่อการใช้น้ำในพื้นที่ - ประสานแขวงทางหลวงปัตตานี เพื่อขยายช่องทางจราจร ในปัจุบันประมาณถัดไป

๑๐. อำเภอมายอ

ประเด็นปัญหา	ปัญหาความต้องการ	แนวทางแก้ไข
๑. ด้านความปลอดภัยในชีวิตและทรัพย์สิน	<ul style="list-style-type: none"> - ขาดไฟฟ้าส่องสว่างบริเวณถนนในช่วงเวลากลางคืน โดยเฉพาะพื้นที่เสี่ยง 	<ul style="list-style-type: none"> - ติดตั้งเสาไฟฟ้าส่องสว่างในพื้นที่เสี่ยง ถ.สาย ๔๒ - บ้านราวอ, สายแยระ - ม่วงหวาน
๒. ด้านสังคม	<ul style="list-style-type: none"> - ปัญหายาเสพติดระบาดในกลุ่มเยาวชน พื้นที่ อ.มายอ ทั้ง ๑๓ ตำบล - ระดับคุณภาพการศึกษาต่ำกว่าเกณฑ์มาตรฐาน ในพื้นที่ อ.มายอ 	<ul style="list-style-type: none"> - จัดกิจกรรมการป้องกันปัญหายาเสพติดและเพิ่มมาตรการในการปราบปรามให้เข้มงวดในส่วน ราชการที่เกี่ยวข้อง - หน่วยงานที่เกี่ยวข้องจัดกิจกรรมและส่งเสริมการศึกษาให้แก่ผู้ปกครองและเด็กในพื้นที่

ประเด็นปัญหา	ปัญหาความต้องการ	แนวทางแก้ไข
	- ขาดสนามกีฬาสำหรับฝึกซ้อมและออกกำลังกายที่ได้มาตรฐานในพื้นที่	- สร้างสนามกีฬาที่ได้มาตรฐาน เพื่อเป็นแหล่งฝึกฝนและออกกำลังกายให้แก่เยาวชนและประชาชนทั่วไปในพื้นที่ ม.๒ ต.สะก้า ต.กระหวะ และ ต.ถนน
๓. ด้านเศรษฐกิจ	- ปัญหาพื้นที่นาร้าง - พืชผลทางการเกษตรมีราคาตกต่ำ	- หน่วยงานที่เกี่ยวข้องส่งเสริมและสนับสนุนเครื่องมือกำจัดวัชพืช ซึ่งชาวบ้านไม่สามารถกำจัดได้และสนับสนุนด้านเมล็ดพันธุ์ข้าวและปัจจัยความต้องการอื่นๆ พื้นที่ ต.สะก้า - สนับสนุนช่วยเหลือเกษตรกร สร้างลานตากพืชผลทางการเกษตรเพื่อเพิ่มมูลค่าของสินค้า พื้นที่ ม.๗ ต.ลูโบะยี่ไร
๔. ด้านทรัพยากรธรรมชาติและสิ่งแวดล้อม	- แหล่งท่องเที่ยวตามธรรมชาติ น้ำตกกาเตาะมีสภาพทรุดโทรมขาดการดูแลและรักษา - โบราณสถานเขาฤาษี บ่อน้ำศักดิ์สิทธิ์มีสภาพเสื่อมโทรม	- สนับสนุนการท่องเที่ยวพร้อมทั้งปรับปรุงภูมิทัศน์โดยรอบน้ำตกกาเตาะ ม.๔ ต.สะก้า - สนับสนุนและพัฒนาให้มีความสะอาด บูรณะและซ่อมแซมสภาพตัวอาคารให้มีความมั่นคง สวยงาม
๕. โครงสร้างพื้นฐาน	- เส้นทางคมนาคมไม่สะดวก (ถนนคับแคบและการจราจรหนาแน่น) พื้นที่เขตเทศบาลตำบลมายอ - ถนนสายบ้านกูบังบาเตาะ-น้ำตกกาเตาะมีสภาพทรุดโทรม เป็นหลุมเป็นบ่อ - ปัญหาน้ำแดงเป็นตะกอนและขาดแคลนน้ำอุปโภคบริโภค	- ขยายพื้นที่ผิวการจราจรจาก ๒ ช่องจราจร เป็น ๔ ช่องจราจร ในพื้นที่เขตเทศบาล - ปรับปรุงผิวจราจร สายกูบังบาเตาะให้มีความสวยงาม - สร้างระบบประปาที่ได้มาตรฐาน สะอาดและปลอดภัย พื้นที่ ต.ปะโต ต.สาคอบน ต.สาคอใต้ ต.กระหวะ ต.ถนน และ ต.มายอ

๑๑. อำเภอกะพ้อ

ประเด็นปัญหา	ปัญหาความต้องการ	แนวทางแก้ไข
๑. ด้านความปลอดภัยในชีวิตและทรัพย์สิน	- ปัญหาเหตุการณ์ความไม่สงบในพื้นที่ - ปัญหาถนนชำรุดและไฟฟ้าส่องสว่างดับทำให้เกิดอุบัติเหตุ - ขาดแคลนโรงพยาบาลประจำอำเภอ	- สร้างความเชื่อมั่นให้แก่ประชาชน มีเจ้าหน้าที่รัฐที่เข้าใจ เข้าถึง พัฒนา - ซ่อมแซมถนนให้ใช้การได้อย่างมีประสิทธิภาพ - ประสานหน่วยงานที่เกี่ยวข้องในการซ่อมแซมไฟส่องสว่าง - จัดซื้อเครื่องมือทางการแพทย์เพื่อให้บริการประชาชน

ประเด็นปัญหา	ปัญหาความต้องการ	แนวทางแก้ไข
	เครื่องมือทางการแพทย์ที่ทันสมัย มีประสิทธิภาพ	ได้ถ้าวถึงและมีประสิทธิภาพ
๒. ด้านสังคม	- การแพร่ระบาดของยาเสพติดใน เยาวชน - บุคลากรทางการแพทย์ไม่เพียงพอ	- มีการอบรมและปลูกฝังให้เยาวชนเห็นโทษของ ยาเสพติด เพื่อป้องกันยาเสพติดแพร่ระบาดในวงกว้าง - เพิ่มบุคลากรทางการแพทย์ให้เพียงพอต่อการบริการ ประชาชน
๓. ด้านเศรษฐกิจ	- ปัญหาว่างงานและประชาชนว่างงาน หลังจากประกอบอาชีพหลัก - ขาดการพัฒนาประชาสัมพันธ์แหล่ง ท่องเที่ยวในพื้นที่ - ราคาสินค้าทางการเกษตรตกต่ำ	- ให้นำหน่วยงานที่รับผิดชอบส่งเสริมอาชีพตามหลัก ปรัชญาของเศรษฐกิจพอเพียง - ประสาน อปท. ร่วมกันพัฒนาแหล่งท่องเที่ยวและ จัดทำป้ายแนะนำแหล่งท่องเที่ยวในพื้นที่ - ส่งเสริมให้เกษตรกรปลูกพืชผสมผสานตามความ ต้องการของตลาด
๔. ด้านทรัพยากรธรรมชาติและสิ่งแวดล้อม	- ในพื้นที่มีนาร้างเป็นจำนวนมาก - พื้นที่ทำกินของราษฎรบางส่วนทับซ้อน กับเขตอุทยานแห่งชาติบูโด-สุไหงปาตี	- ให้มีการส่งเสริมการปลูกพืชหมุนเวียน - ดำเนินการตามโครงการบูโด – สุไหงปาตี ในการแก้ไข ปัญหาแนวเขตให้ชัดเจน
๕. ด้านโครงสร้างพื้นฐาน	- ถนนชำรุด เป็นหลุมเป็นบ่ออยู่ใน (ความรับผิดชอบของทางหลวงชนบท) - ไฟฟ้าส่องสว่างดับ (โซล่าเซลล์) - ปัญหาขาดแคลนน้ำเพื่ออุปโภคบริโภค - ปัญหาขาดแคลนน้ำเพื่อการเกษตร - ประชาชนไม่ได้รับข่าวสารจากทาง ราชการอย่างทั่วถึง	- ปรับปรุงถนนที่ชำรุดให้อยู่ในสภาพที่ใช้งานได้ สะดวกและปลอดภัยในการสัญจร - ประสาน ศอ.บต. (เจ้าของโครงการ) หรือกลับมาใช้ ไฟปกติของแขวงกาทาง - ก่อสร้างระบบประปาและวางท่อประปาทั่วพื้นที่ - ก่อสร้างระบบชลประทานและระบบส่งน้ำ - สร้างหอกระจายข่าวทุกหมู่บ้าน

๑๒. อำเภอแม่ลาน

ปัญหาด้าน	สภาพปัญหา/ความต้องการ	แนวทางแก้ไข
๑. ปัญหาด้านเศรษฐกิจ	- ปัญหาการว่างงานของเยาวชนและประ - ปัญหาราคาผลผลิตทางการเกษตรตกต่ำ /ต้นทุนการผลิตสินค้าทางการเกษตร มีราคาสูง	- ส่งเสริมอาชีพในชุมชน/ฝึกอบรมอาชีพ - ส่งเสริมและพัฒนาอาชีพแก่เกษตรกร / ส่งเสริมการ ทำปุ๋ยหมัก การเลี้ยงสัตว์ - จัดระบบการจัดทำบัญชีครัวเรือน

ปัญหาด้าน	สภาพปัญหา/ความต้องการ	แนวทางแก้ไข
	<ul style="list-style-type: none"> - ปัญหาเส้นทางคมนาคมไม่ได้มาตรฐาน ทำให้ไม่สามารถใช้สัญจรไปมาและการขนย้ายผลผลิตทางการเกษตรไม่มีความสะดวก - ความปลอดภัยในชีวิตและทรัพย์สิน 	<ul style="list-style-type: none"> - ก่อสร้าง/ปรับปรุง/ซ่อมแซมถนนสายต่างๆ พร้อมไฟส่องสว่างสองข้างทาง - ติดตั้งกล้องวงจรปิด CCTV
๒. ด้านสังคม	<ul style="list-style-type: none"> - ปัญหายาเสพติดในชุมชน - ปัญหาสวัสดิการของผู้สูงอายุผู้พิการ/ผู้ด้อยโอกาส - ปัญหาครอบครัวหย่าร้างเพิ่มมากขึ้น - ปัญหาอาชญากรรมต่างๆ ในพื้นที่ 	<ul style="list-style-type: none"> - ส่งเสริมกิจกรรมให้กับ เยาวชน และประชาชน ในพื้นที่ เช่น โครงการเกี่ยวกับกีฬา โครงการเกี่ยวกับดนตรี โครงการอื่นๆ ที่ทำให้ เยาวชน และประชาชนทั่วไปห่างไกลยาเสพติด - โครงการเยี่ยมบ้านผู้สูงอายุ ผู้พิการและผู้ด้อยโอกาส - ส่งเสริมโครงการเกี่ยวกับการสานสัมพันธ์ครอบครัว - ส่งเสริมงานอาสาสมัครป้องกันฝ่ายพลเรือน ฝ่าระวังความปลอดภัยในชีวิตและทรัพย์สินของประชาชน
๓. ด้านทรัพยากรธรรมชาติและสิ่งแวดล้อม	<ul style="list-style-type: none"> - ปัญหาขยะมูลฝอย - ปัญหาการอนุรักษ์ทรัพยากรธรรมชาติและสิ่งแวดล้อม - ปัญหาการพัฒนาแหล่งท่องเที่ยวให้มีคุณภาพ - ปัญหาการขาดแคลนสวนสาธารณะเพื่อพักผ่อน/เป็นสถานที่ออกกำลังกาย 	<ul style="list-style-type: none"> - การจัดหาที่ทิ้งขยะและบริหารจัดการขยะอย่างเป็นระบบ - การปลูกป่า/การสนับสนุนโครงการอันเนื่องมาจากพระราชดำริ - ปรับปรุงภูมิทัศน์สถานที่ท่องเที่ยว - จัดหาสถานที่และจัดสรรเครื่องออกกำลังกายสำหรับประชาชน
๔. ด้านความมั่นคง ๕. ด้านการบริหารจัดการ	<ul style="list-style-type: none"> - ปัญหาการมีส่วนร่วมในการรักษาความสงบภายในชุมชน - ปัญหายาเสพติดและอาชญากรรม - ปัญหาเหตุการณ์ความไม่สงบในพื้นที่ - ปัญหาการสร้างความเข้าใจในพื้นที่ - ปัญหาการประชาสัมพันธ์ - การประสานงานเพื่อแก้ไขปัญหาของประชาชนในพื้นที่ยังไม่ตรงกับความต้องการที่แท้จริง 	<ul style="list-style-type: none"> - ติดตั้งกล้องวงจรปิดตามพื้นที่จุดเสี่ยงในพื้นที่ - ฝึกทบทวนตามแผนป้องกันด้านการรักษาความสงบในพื้นที่ - ส่งเสริม/สนับสนุนให้มีการจัดอบรมเพื่อแก้ไขปัญหาในชุมชน - ส่งเสริมการมีส่วนร่วมของประชาชนในพื้นที่ - ส่งเสริมสนับสนุนให้มีการจัดทำป้ายและสื่อประชาสัมพันธ์ - ส่งเสริมสนับสนุนให้มีการอบรมเพื่อเพิ่มประสิทธิภาพในการบริหารงาน

ผลการพัฒนาและแก้ไขปัญหายังจังหวัดปัตตานี

ผลการพัฒนาและแก้ไขปัญหาจังหวัดปัตตานีในช่วงที่ผ่านมา

จังหวัดปัตตานีเป็นจังหวัดที่มีความอุดมสมบูรณ์ทางทรัพยากรธรรมชาติ สิ่งแวดล้อมและวัฒนธรรม อีกทั้งยังเป็นจังหวัดที่มีศักยภาพทางด้านอุตสาหกรรมทั้งอุตสาหกรรมประมง อุตสาหกรรมการเกษตร และอุตสาหกรรมอาหารฮาลาล ซึ่งหน่วยงานราชการที่เกี่ยวข้องของจังหวัดปัตตานีได้ร่วมกันจัดทำแผนพัฒนาจังหวัดปัตตานีขึ้นมา เพื่อเป็นการกำหนดทิศทางการพัฒนาและเสริมศักยภาพที่มีอยู่ของภาคส่วนต่างๆ ในจังหวัดปัตตานี ในขณะเดียวกันประชาชนในจังหวัดปัตตานีก็ยังคงประสบกับปัญหาบางประการ ยกตัวอย่างเช่น ปัญหาการว่างงาน ปัญหาความยากจน ปัญหายาเสพติดและปัญหาที่ดินทำกิน เป็นต้น ดังนั้น หน่วยงานที่เกี่ยวข้องของจังหวัดปัตตานีได้กำหนดวิสัยทัศน์และแผนยุทธศาสตร์ที่หลากหลายเพื่อนำมาซึ่งการจัดการกับปัญหาที่เกิดขึ้น และยังเป็นการพัฒนาคุณภาพชีวิตของประชาชนในพื้นที่ให้มีความมั่นคงมากขึ้นกว่าเดิมโดยวิสัยทัศน์ที่นำไปสู่การพัฒนาที่ยั่งยืนของจังหวัด คือ “แหล่งผลิตผลการเกษตรและผลิตภัณฑ์ฮาลาลที่มีคุณภาพบนพื้นฐานความมั่นคงในการดำรงชีวิต” ตลอดระยะเวลาสี่ปีที่ผ่านมาตั้งแต่ปี พ.ศ. ๒๕๕๗ – ๒๕๖๐ ที่ส่วนราชการต่างๆ ได้ดำเนินงานตามแผนยุทธศาสตร์จำเป็นที่จะต้องมีการประเมินถึงระดับความสำเร็จในการดำเนินการตามแผน ซึ่งผลการวิเคราะห์ความสำเร็จรวมทั้งปัจจัยอุปสรรค ปัจจัยขับเคลื่อน ผลกระทบ และศักยภาพของจังหวัดจะมีดังต่อไปนี้

๑. การวิเคราะห์ระดับความสำเร็จในระดับเป้าประสงค์รวม

จังหวัดปัตตานีเป็นจังหวัดที่มีฐานทางเศรษฐกิจอยู่กับภาคการเกษตรเพราะว่าเป็นพื้นที่ที่มีทรัพยากรอุดมสมบูรณ์ เช่น แหล่งน้ำตามธรรมชาติที่ใช้สำหรับการเพาะปลูกพืชโดยเฉพาะอย่างยิ่งยางพารา ข้าวและปาล์มน้ำมัน รวมทั้งจังหวัดปัตตานียังมีพื้นที่ชายฝั่งทะเลโดยเฉพาะพื้นที่รอบอ่าวปัตตานี ซึ่งมีความอุดมสมบูรณ์และเป็นพื้นที่ทำกินของประชาชนมาอย่างยาวนานทั้งในเรื่องของการทำประมงชายฝั่ง การเพาะเลี้ยงสัตว์น้ำ เป็นต้น จังหวัดปัตตานียังเป็นจังหวัดที่มีศักยภาพทางด้านอุตสาหกรรมโดยเฉพาะอุตสาหกรรมแปรรูปอาหารทะเล ดังนั้น จังหวัดจึงได้ให้ความสำคัญกับการพัฒนาและเพิ่มมูลค่าของผลผลิต ทั้งภาคการเกษตรและอุตสาหกรรมเพื่อช่วยยกระดับรายได้และคุณภาพชีวิตของประชาชนในพื้นที่จังหวัดปัตตานี

อย่างไรก็ตามมูลค่าผลิตภัณฑ์มวลรวมของภาคการเกษตร พบว่า มูลค่ามีแนวโน้มที่ลดลงอย่างต่อเนื่องมาตั้งแต่ปี พ.ศ. ๒๕๕๖ ทั้งนี้ อาจจะเป็นผลมาจากราคาผลผลิตทางการเกษตรที่ตกต่ำ โดยเฉพาะราคายางพารา ซึ่งเป็นพืชเศรษฐกิจที่สำคัญของจังหวัดจึงส่งผลกระทบต่อมูลค่าที่ลดลงรวมทั้งผลผลิตทางการเกษตร อาทิ ข้าว พืชไร่ พืชผัก ไม้ผลและไม้ยืนต้น ที่มีปริมาณลดลงอย่างต่อเนื่อง จึงเป็นสาเหตุสำคัญที่ทำให้ผลิตภัณฑ์มวลรวมภาคการเกษตรมีสัดส่วนมูลค่าที่ลดลง

ในส่วนของภาคอุตสาหกรรมเป็นภาคการผลิตที่มีความสำคัญต่อเศรษฐกิจของจังหวัดปัตตานี ซึ่งภาคส่วนที่สำคัญส่วนใหญ่จะเป็นอุตสาหกรรมแปรรูปอาหารทะเลและยางพารา โดยในปี พ.ศ. ๒๕๕๘ มีจำนวนโรงงานทั้งสิ้น ๖๔๕ โรงงาน ที่จดทะเบียนอยู่ในจังหวัดปัตตานี อย่างไรก็ตามอัตราการขยายตัวของภาคอุตสาหกรรมจังหวัดปัตตานี

มีอัตราการขยายตัวในระดับต่ำอาจมีสาเหตุจากการหดตัวของเศรษฐกิจในภาพรวมในระดับประเทศและการขาดแคลนวัตถุดิบเพื่อนำมาใช้เพื่อการผลิตในกระบวนการอุตสาหกรรม โดยเฉพาะอย่างยิ่งในอุตสาหกรรมสินค้าอาหารทะเล

จังหวัดปัตตานีเป็นจังหวัดที่มีขนาดเศรษฐกิจค่อนข้างเล็กโดยมีฐานเศรษฐกิจอยู่กับภาคการเกษตร นอกจากนี้ ภาคธุรกิจขายปลีกขายส่งก็เป็นอีกหนึ่งภาคส่วนที่เป็นตัวขับเคลื่อนระบบเศรษฐกิจ ซึ่งจากการดำเนินการตามแผนการพัฒนาจังหวัดในรอบ ๔ ปีที่ผ่านมา จะเห็นแนวโน้มอัตราการขยายตัวของเศรษฐกิจที่ค่อนข้างดี แม้ว่าในปี พ.ศ. ๒๕๕๘ ผลิตภัณฑ์มวลรวมเฉลี่ยต่อหัวจะอยู่ในระดับต่ำกว่าเกณฑ์ที่ทางจังหวัดได้กำหนดเอาไว้ไม่น้อยกว่า ๘๕,๖๔๘ บาทต่อปี ซึ่งอาจจะได้รับผลกระทบจากภาคการเกษตรและภาคอุตสาหกรรมที่หดตัว เมื่อพิจารณาถึงมูลค่าของผลิตภัณฑ์มวลรวมเฉลี่ยต่อคนของภาคใดก็มีการหดตัวลงเช่นเดียวกัน

แม้ว่าจังหวัดปัตตานีเป็นจังหวัดที่ได้รับผลกระทบจากสถานการณ์ความไม่สงบนับตั้งแต่ปี พ.ศ. ๒๕๔๗ แต่จากผลการดำเนินงานอย่างต่อเนื่องและจริงจังตลอดระยะเวลา ๔ ปีที่ผ่านมาพบว่า จำนวนหมู่บ้านที่ไม่มีการก่อเหตุความรุนแรงมีจำนวนที่อยู่ในระดับเป็นที่น่าพอใจ โดยมีค่าเฉลี่ยของจำนวนหมู่บ้านอยู่ที่มากกว่าร้อยละ ๘๐ ตั้งแต่ปี พ.ศ. ๒๕๕๘ ซึ่งการรักษาจำนวนหมู่บ้านที่ไม่มีการก่อเหตุความรุนแรง จะเป็นอีกหนึ่งปัจจัยสำคัญที่ส่งผลดีต่อการพัฒนาคุณภาพชีวิตของประชาชน และการเสริมสร้างความมั่นคงทางเศรษฐกิจของจังหวัดในอนาคต

ค่าเฉลี่ยของดัชนีความมั่นคงของมนุษย์ (CHSI) เป็นตัวชี้วัดที่ถูกกำหนดขึ้นมาเพื่อให้ทราบถึงสถานการณ์ความมั่นคงของมนุษย์ที่หน่วยงานรับผิดชอบหรือของจังหวัดต่างๆ โดยผลการประเมินตัวชี้วัด ๑๒ มิติของจังหวัดปัตตานีส่วนใหญ่ของมิติการพัฒนาจะอยู่ในระดับที่มากกว่า ๗๐ ซึ่งเป็นระดับที่มากกว่าค่าเฉลี่ยในระดับประเทศ อย่างไรก็ตามยังมีมิติทางด้านความมั่นคงอยู่ ๓ ด้าน ที่ยังมีค่าเฉลี่ยอยู่ในระดับที่ต่ำกว่าเฉลี่ยของประเทศ ได้แก่ ๑) มิติเรื่องการศึกษา ๒) มิติเรื่องชุมชนและการสนับสนุนทางสังคม และ ๓) มิติเรื่องการเมืองการปกครองและรายได้ ซึ่งการแก้ไขปัญหาในมิติเหล่านี้ถือเป็นเรื่องที่สำคัญอย่างเร่งด่วนโดยเฉพาะในมิติด้านการศึกษาและมิติทางด้านชุมชนและการสนับสนุนทางสังคมจะเป็นการแก้ไขปัญหาได้อย่างยั่งยืน

๒ . การวิเคราะห์ระดับความสำเร็จตามตัวชี้วัดของยุทธศาสตร์

ในประเด็นเรื่อง การเพิ่มปริมาณผลผลิตทางการเกษตรตั้งแต่ปี พ.ศ. ๒๕๕๗ - ๒๕๖๐ จะพบว่าปริมาณผลผลิตทางการเกษตร ประกอบด้วย ข้าว พืชไร่ พืชผัก ไม้ผลและไม้ยืนต้น มีแนวโน้มที่ลดลง ซึ่งอาจจะเป็นผลมาจากสภาพภูมิอากาศที่เปลี่ยนแปลง ส่งผลให้เกิดภัยแล้งและบางพื้นที่ประสบกับปัญหาน้ำท่วม โดยเฉพาะอย่างยิ่งการขาดการนำเอาองค์ความรู้และเทคโนโลยีที่เหมาะสมมาช่วยในการเพิ่มผลผลิตทางการเกษตรของเกษตรกรจึงส่งผลเสียต่อปริมาณผลผลิตทางการเกษตร

สำหรับประเด็นทางด้านสังคมและชุมชน เป็นอีกหนึ่งประเด็นที่มีความเร่งด่วนโดยเฉพาะเรื่องของความมั่นคงของประชาชน ทั้งในเรื่องของความปลอดภัยในชีวิตและทรัพย์สิน ยาเสพติด และเรื่องการศึกษา โดยในประเด็นเรื่องความปลอดภัยในชีวิตและทรัพย์สิน พบว่า โดยเฉลี่ยร้อยละ ๘๘ ของครัวเรือนทั้งหมดในจังหวัดปัตตานี

เป็นครัวเรือนที่มีความปลอดภัยในชีวิตและทรัพย์สิน แสดงให้เห็นถึงความร่วมมือกันของคนในชุมชนมีความร่วมมือในการช่วยกันสอดส่องดูแลและระวังไม่ให้ชุมชนของตนเองต้องประสบกับสถานการณ์ที่ไม่มีความปลอดภัยต่อคนในชุมชน

ในประเด็นเรื่องยาเสพติด พบว่า จำนวนของหมู่บ้านที่ปลอดจากภัยยาเสพติดมีจำนวนลดลง ตั้งแต่ ปีพ.ศ. ๒๕๕๗ - ๒๕๕๙ ซึ่งสอดคล้องกับสถิติจำนวนผู้ที่เกี่ยวข้องกับยาเสพติดทั้งผู้จำหน่ายและผู้เสพในช่วงระยะเวลาเดียวกัน คือ มีจำนวนผู้ที่เกี่ยวข้องเพิ่มขึ้น อย่างไรก็ตาม ในปี พ.ศ. ๒๕๖๐ จำนวนผู้ที่เกี่ยวข้องกับยาเสพติดมีจำนวนลดประมาณร้อยละ ๕๐ ซึ่งสามารถแสดงถึงสถานการณ์ที่ดีขึ้นของการจัดการปัญหาเรื่องยาเสพติดในจังหวัดปัตตานี อย่างไรก็ตาม การเพิ่มความระมัดระวังอย่างต่อเนื่องในการแพร่ระบาดของยาเสพติดก็ยังคงเป็นสิ่งสำคัญเพราะปัญหาเสพติดเป็นปัญหาที่แฝงมากับปัญหาความไม่สงบในพื้นที่

ในเรื่องของรายได้ขั้นต่ำของประชาชนต่อคนต่อปีพบว่า ค่าเฉลี่ย ๕ ปี ตั้งแต่ปี พ.ศ. ๒๕๕๖-๒๕๖๐ ของครัวเรือนในจังหวัดปัตตานีที่ไม่ผ่านเกณฑ์ขั้นต่ำของเกณฑ์ความจำเป็นขั้นพื้นฐาน (จปฐ.) จะอยู่ที่ร้อยละ ๒.๑๓ ซึ่งถือเป็นสัดส่วนที่ค่อนข้างสูงเมื่อนำไปเปรียบเทียบกับจังหวัดอื่นๆ อาจจะเป็นเพราะผลกระทบจากระบบเศรษฐกิจที่ยังไม่ฟื้นตัวในระดับประเทศ รวมทั้งสภาวะสินค้าทางการเกษตรบางประเภท โดยเฉพาะยางพาราอันเป็นที่พึ่งเศรษฐกิจหลักของประชาชนในจังหวัดที่มีราคาตกต่ำและปัญหาด้านความไม่สงบในพื้นที่ เพราะฉะนั้นการหาแนวทางที่เหมาะสมเป็นการเพิ่มช่องทางรายได้ให้กับประชาชนจึงเป็นสิ่งสำคัญ

แม้ว่าภัยความมั่นคงเป็นหนึ่งในปัจจัยสำคัญที่ส่งผลกระทบต่อภาพลักษณ์ของจังหวัดปัตตานี มีผลต่อความรู้สึกไม่ปลอดภัยเมื่อต้องมาทำธุระในพื้นที่จังหวัดปัตตานีของประชาชนจากพื้นที่อื่นๆ อย่างไรก็ตาม จังหวัดปัตตานีเป็นจังหวัดที่มีทรัพยากรธรรมชาติอุดมสมบูรณ์ และมีวัฒนธรรมหลากหลาย จึงส่งผลดีต่อการท่องเที่ยวของจังหวัด เมื่อพิจารณาในประเด็นเรื่องรายได้จากการท่องเที่ยวของจังหวัด พบว่า ตัวเลขมูลค่าจากการท่องเที่ยวของประชาชนทั้งในจังหวัดและที่มาจากนอกพื้นที่ มีอัตราการเติบโตในแต่ละปีอย่างต่อเนื่องตั้งแต่ปี พ.ศ. ๒๕๕๗ และมีแนวโน้มที่จะเติบโตต่อเนื่องในอนาคต ซึ่งเป็นการแสดงให้เห็นว่าจังหวัดปัตตานียังคงเป็นพื้นที่ที่สามารถพัฒนาเป็นแหล่งท่องเที่ยวที่มีศักยภาพได้อย่างมีประสิทธิภาพและเป็นอีกหนึ่งภาคอุตสาหกรรมที่นำรายได้มาสู่ชุมชน

นอกจากนั้น ในเรื่องของสินค้าหนึ่งชุมชนหนึ่งผลิตภัณฑ์ (OTOP) ยังเป็นอีกหนึ่งภาคธุรกิจที่ค่อนข้างมีศักยภาพเพราะมีสัดส่วนของรายได้จากการขายผลิตภัณฑ์เพิ่มขึ้นทุกปี ตั้งแต่ปี พ.ศ. ๒๕๕๗ - ๒๕๖๐ เพราะฉะนั้น การสนับสนุนศักยภาพของกลุ่มเศรษฐกิจชุมชนที่ผลิตสินค้า OTOP จึงเป็นอีกหนึ่งยุทธศาสตร์สำคัญช่วยเพิ่มรายได้ให้กับประชาชนได้อย่างแท้จริงซึ่งตอบสนองต่อความต้องการวัตถุดิบที่มีอยู่ในท้องถิ่น

การว่างงานก็เป็นอีกหนึ่งปัญหาเร่งด่วนที่ทุกจังหวัดในประเทศไทยต้องริหาแนวทางในการแก้ไข สำหรับจังหวัดปัตตานีในภาพรวม พบว่า สัดส่วนของผู้ว่างงานมีอัตราการลดลงอย่างต่อเนื่อง เป็นสัญญาณที่ดีซึ่งสะท้อนถึงการจัดการกับปัญหาความยากจนของจังหวัดปัตตานีที่มีแนวโน้มที่ดีขึ้นตามลำดับ

๓ . การวิเคราะห์ปัจจัยขับเคลื่อนและปัจจัยอุปสรรคของการดำเนินแผนพัฒนาจังหวัดปัตตานี

เมื่อพิจารณาจากผลการดำเนินงานในภาพรวมตามแผนยุทธศาสตร์การพัฒนาของจังหวัดปัตตานี ในช่วง ปี พ.ศ. ๒๕๕๗ – ๒๕๖๐ พบว่า มีทั้งผลการดำเนินการที่เป็นไปตามความคาดหวัง และผลการดำเนินงานที่ต้องมีการปรับปรุงให้เหมาะสม ซึ่งผลลัพธ์ที่เกิดขึ้นได้รับผลกระทบมาจากทั้งปัจจัยขับเคลื่อนและปัจจัยอุปสรรคอันหลากหลายโดยปัจจัยอุปสรรคที่เกิดขึ้น มีดังนี้

- ๑) ระยะเวลาในการดำเนินโครงการบางโครงการที่สั้นเกินไป ซึ่งอาจจะมีผลมาจากความไม่ต่อเนื่องของแผนยุทธศาสตร์ หรือมีการเปลี่ยนตัวผู้นำในการกำหนดนโยบาย บางโครงการก็ไม่มีหน่วยงานหลักที่รับผิดชอบงานเกี่ยวกับแผนงานในด้านนั้นๆ เช่น ผลิตภัณฑ์ฮาลาลและสินค้าแปรรูปจากการเกษตร นอกจากนั้น ในบางภาคส่วนทางเศรษฐกิจที่สำคัญ เช่น อุตสาหกรรมท่องเที่ยวยังไม่ได้รับการสนับสนุนอย่างเพียงพอ ทั้งๆ ที่เป็นภาคส่วนหนึ่งที่มีศักยภาพของจังหวัดปัตตานี
- ๒) ความเข้มแข็งของชุมชน ซึ่งในการสนับสนุนการดำเนินกิจกรรมของกลุ่มภาคประชาชนต้องจะประสบกับปัญหาในเรื่องของความเข้มแข็งของกลุ่ม เพราะหลายกลุ่มภาคประชาชนไม่มีความเข้มแข็งที่เพียงพอและบางแห่งไม่มีผู้นำที่เข้มแข็งเป็นตัวขับเคลื่อนกลุ่ม ส่งผลให้การดำเนินโครงการไม่มีความยั่งยืน
- ๓) ในหลายพื้นที่ประชาชนไม่มีความเข้าใจต่อโครงการที่รัฐดำเนินการ ส่งผลให้ประชาชนไม่ให้ความร่วมมืออย่างเพียงพอ ซึ่งอาจจะมีสาเหตุมาจากการขาดความกระตือรือร้นของเจ้าหน้าที่รัฐบางส่วนในกาสร้าง ความเข้าใจเกี่ยวกับการดำเนินโครงการแก่ประชาชน นอกจากนั้น บางโครงการที่เกิดขึ้นไม่ได้เกิดจากความ ต้องการของกลุ่มอย่างแท้จริง และบางโครงการเป็นภาระให้กับทางกลุ่มต้องรับภาระหลังจากจบโครงการ รวมทั้ง การให้คำแนะนำของเจ้าหน้าที่รัฐบางคนยังไม่มีความชัดเจนถึงผลประโยชน์ที่ประชาชนจะได้รับ ทำให้เกิดความไม่แน่ใจต่อโครงการ
- ๔) หน่วยงานภาครัฐบางหน่วยงานมีการผลิตสินค้าและผลิตภัณฑ์ที่แข่งกับผู้ประกอบการวิสาหกิจ ชุมชนด้วยราคาที่ถูกว่าของผู้ประกอบการ ทำให้กำไรของผู้ประกอบการขาดหาย แทนที่หน่วยงานของรัฐจะช่วย ส่งเสริมผลิตภัณฑ์ของวิสาหกิจชุมชนด้วยการนำผลิตภัณฑ์ของวิสาหกิจชุมชนไปใช้ เป็นต้น นอกจากนั้น การ สนับสนุนหาตลาดเพื่อการขายผลิตภัณฑ์ของกลุ่มชุมชนก็ยังเป็นประเด็นที่กลุ่มต่างๆ ยังมีความกังวลว่า เมื่อผลิต สินค้าออกมาแล้วจะไม่มีตลาดรองรับการขายสินค้าของตนเองได้
- ๕) วิธีชีวิตและทัศนคติของประชาชนส่วนใหญ่ในการประกอบอาชีพ เช่น การเกษตรและ ประมง ยังเป็นรูปแบบเพื่อการดำรงชีพแบบวันต่อวันเท่านั้น ไม่ได้ให้ความสำคัญในการผลิตเพื่อการจำหน่าย หรือ เป็นผู้ประกอบการอย่างจริงจังอันเนื่องมาจากการขาดแคลนเครื่องมืออุปกรณ์ในการประกอบอาชีพ โดยเฉพาะอย่างยิ่ง ขาดทักษะองค์ความรู้และเทคโนโลยีที่เหมาะสมในการเพิ่มผลผลิตของประชาชน จึงทำให้ไม่มีความกระตือรือร้น ใน การประกอบอาชีพ ซึ่งประเด็นเรื่องการขาดองค์ความรู้และเทคโนโลยีที่เหมาะสมยังส่งผลเสียต่อผู้ประกอบการ

วิสาหกิจชุมชนบางราย เช่น ทำให้ต้นทุนในการผลิตสูงขึ้นหรือไม่เข้าใจเรื่องการรับรองมาตรฐานสินค้าจึงส่งผลต่อการเพิ่มมูลค่าของผลิตภัณฑ์ด้วย

๖) สำหรับภาคการเกษตรและประมงที่เป็นภาคเศรษฐกิจหลักของประชาชนส่วนใหญ่ของจังหวัด ยังประสบกับปัจจัยอุปสรรคที่สำคัญหลายประการ เช่น ปัญหาราคาสินค้าผลผลิตทางการเกษตรที่ตกต่ำ อาทิ ราคายาง รวมทั้งการที่เกษตรกรไม่มีทักษะที่เพียงพอในการควบคุมคุณภาพของยางได้ บางพื้นที่ประสบกับปัญหาภัยธรรมชาติทั้งภัยน้ำท่วมและภัยแล้งส่งผลเสียต่อผลผลิตทางการเกษตร ในส่วนของภาคการประมงยังได้รับผลกระทบปัจจัยทางด้านนโยบายและกฎหมาย เช่น กฎหมายแรงงานที่ส่งผลต่อต้นทุนในการการผลิตที่สูงขึ้น และมีความยุ่งยากในการทำงาน

๔. ปัจจัยขับเคลื่อนและศักยภาพของจังหวัดปัตตานี

ในหลายแผนงานโครงการของแผนการพัฒนาจังหวัดปัตตานีที่ประสบความสำเร็จจะประกอบไปด้วยปัจจัยขับเคลื่อนที่หลากหลายดังต่อไปนี้

๑) การมีนโยบายเพื่อส่งเสริมการพัฒนามาจากส่วนกลาง เช่น นโยบายเมืองต้นแบบ สามเหลี่ยมมั่นคง มั่งคั่ง ยั่งยืน ที่ช่วยขับเคลื่อนการพัฒนาของจังหวัด การปฏิบัติงานในพื้นที่ชุมชนอย่างสม่ำเสมอของหลายหน่วยงานที่เกี่ยวข้องก็เป็นปัจจัยส่งเสริมที่ดีต่อการทำงานในพื้นที่ โดยหลายหน่วยงานได้เข้าไปปฏิบัติหน้าที่หรือลงชุมชนบ่อยครั้ง ซึ่งเป็นการช่วยสร้างความไว้วางใจให้แก่ประชาชนว่า จังหวัดได้ให้ความสนใจและมีความต้องการในการแก้ไขปัญหาที่เกิดขึ้นอย่างแท้จริง จึงส่งผลต่อการดำเนินโครงการที่มีประสิทธิภาพและส่งผลต่อความสำเร็จในระดับภาพรวมของยุทธศาสตร์

๒) การเข้าถึงความต้องการที่แท้จริงของประชาชน จากการที่เจ้าหน้าที่ของจังหวัดได้ลงพื้นที่เยี่ยมเยียน ทำให้สามารถเข้าใจถึงปัญหาและสามารถจัดการกับปัญหาหรือการตอบสนองต่อความต้องการของประชาชนได้อย่างถูกต้อง เช่น การสนับสนุนการปลูกข้าวแบบอินทรีย์ หรือโครงการในการจัดหารถเกี่ยวข้าวให้กับกลุ่มศูนย์ข้าวชุมชน โดยให้ทางกลุ่มเป็นผู้บริหารจัดการกันเอง ก็เป็นประโยชน์เพราะทำให้ลดต้นทุนในการเก็บเกี่ยวข้าวแก่ชาวนาในพื้นที่ รวมทั้งยังเป็นการเสริมความเข้มแข็งของกลุ่มศูนย์ข้าวชุมชนให้เพิ่มมากขึ้น

๓) การมีกลุ่มวิสาหกิจชุมชนที่หลากหลาย ในจังหวัดปัตตานีมีกลุ่มวิสาหกิจชุมชนเข้มแข็งที่สามารถเป็นตัวช่วยสำคัญในการขับเคลื่อนเศรษฐกิจและโครงการของรัฐ เช่น วิสาหกิจน้ำบูดู ลูกหยี และข้าวเกรียบปากหม้อเป็นสินค้าที่มีชื่อเสียงอยู่แล้ว นอกจากนั้น ในหลายพื้นที่ยังมีกลุ่มชุมชนที่มีความสามารถทางด้านงานศิลป์และงานช่าง ซึ่งสามารถสนับสนุนต่อยอดให้เป็นกลุ่มวิสาหกิจทางด้านงานหัตถกรรมที่เข้มแข็งได้

๔) จังหวัดปัตตานีเป็นจังหวัดที่มีทรัพยากรธรรมชาติที่สวยงาม โดยเฉพาะพื้นที่รอบอ่าวปัตตานี ซึ่งสามารถพัฒนาต่อยอดให้เป็นแหล่งท่องเที่ยวที่มีชื่อเสียงได้ ในบางพื้นที่ยังสามารถพัฒนาให้เป็นแหล่งท่องเที่ยว

เชิงนิเวศทางการเกษตร รวมทั้งการเป็นเมืองที่มีวัฒนธรรมอันหลากหลายซึ่งศักยภาพหลากหลายเหล่านี้จะเป็นตัวขับเคลื่อนเศรษฐกิจของชุมชนให้เติบโต

๕) ความอุดมสมบูรณ์ทางทรัพยากรธรรมชาติ สิ่งแวดล้อมและมีสภาพภูมิประเทศที่เหมาะสม จังหวัดปัตตานี เป็นศักยภาพสำคัญที่ส่งเสริมให้เกษตรกรปลูกพืชเศรษฐกิจได้หลายประเภทและในหลายพื้นที่สามารถสนับสนุนให้เป็นพื้นที่เกษตรอินทรีย์ เช่น ข้าวอินทรีย์และส้มโอ รวมทั้งการส่งเสริมการปลูกพืชผสมผสานซึ่งสามารถเพิ่มรายได้ให้กับเกษตรกร

๕. ผลกระทบที่เกิดจากการดำเนินโครงการ

จากผลการดำเนินแผนพัฒนาจังหวัดฯ มีหลายโครงการที่สามารถพัฒนาคุณภาพชีวิตเพิ่มรายได้ให้กับประชาชนและเสริมสร้างศักยภาพให้กับกลุ่มวิสาหกิจต่างๆ ที่มีอยู่ในจังหวัด อย่างไรก็ตามในความสำเร็จของการดำเนินโครงการตามแผนพัฒนาฯ ก็ได้ส่งผลกระทบต่อประชาชนด้วยเช่นเดียวกัน ซึ่งสิ่งเหล่านี้เป็นประเด็นที่หน่วยงานต่างๆ ต้องนำไปพิจารณาซึ่งผลกระทบ จะมีดังต่อไปนี้

๑) การดำเนินโครงการที่เน้นผลในเชิงปริมาณเพื่อให้ผ่านตามเกณฑ์ตัวชี้วัดที่ได้กำหนดไว้ โดยหน่วยงานภาครัฐหลายหน่วยงานมีการจัดโครงการ ซึ่งเชิญผู้เข้าร่วมกิจกรรมโดยเน้นปริมาณของผู้เข้าร่วมโครงการมากกว่าคุณภาพของผู้เข้าร่วมส่งผลให้เกิดความไม่มีประสิทธิภาพของการดำเนินโครงการและบางโครงการยังส่งผลกระทบต่อประชาชนด้วยเช่นเดียวกัน

๒) หน่วยงานรัฐบางหน่วยมีการแข่งขันการผลิตสินค้าแข่งกับผู้ประกอบการวิสาหกิจชุมชน ด้วยราคาที่ถูกว่าของผู้ประกอบการ ซึ่งส่งผลเสียต่อความสามารถในการแข่งขันทางธุรกิจของผู้ประกอบการ เพราะไม่สามารถขายสินค้าของกลุ่มตนเองได้

๓) การสร้างภาระหลังจากการดำเนินโครงการเสร็จสิ้น ในหลายโครงการที่มีการนำเอาอุปกรณ์หรือสิ่งของไปแจกจ่ายให้กับประชาชนเพื่อเป็นการต่อยอดในการพัฒนาอาชีพหรือเพิ่มรายได้ให้กับกลุ่มประชาชนต่างๆ แต่สิ่งของหรืออุปกรณ์บางประเภทอาจจะไม่ตรงกับความต้องการอย่างแท้จริงของประชาชนหรือกลุ่มวิสาหกิจ ส่งผลให้เป็นภาระกับประชาชนในการดูแลรักษาหรือต้องปล่อยทิ้งไว้ และเป็นการสิ้นเปลืองงบประมาณ

๖. ทิศทางการพัฒนาของจังหวัดปัตตานี

จากการวิเคราะห์ผลการดำเนินโครงการตามแผนพัฒนาจังหวัดฯ ทำให้ทราบถึงศักยภาพที่มีอยู่ของจังหวัดปัตตานีซึ่งสามารถนำไปสู่การกำหนดแนวทางในการพัฒนาของจังหวัด ดังต่อไปนี้

๑) การส่งเสริมภาคการท่องเที่ยวเชิงนิเวศและเชิงพหุวัฒนธรรม จังหวัดปัตตานี เป็นจังหวัดที่มีศักยภาพเชิงพื้นที่ด้านการท่องเที่ยวทางด้านธรรมชาติ อาทิ ด้านทะเล ป่าไม้ เช่น เทือกเขาบูโด เพราะจังหวัดปัตตานีเป็นจังหวัดอยู่ในเขตรอยต่อของเทือกเขาบูโดและมینگเงือกอาศัยอยู่ตามธรรมชาติและการท่องเที่ยวเชิงพหุวัฒนธรรม

เพราะเป็นจังหวัดที่มีสถานที่ท่องเที่ยวที่แสดงถึงความหลากหลายทางวัฒนธรรมทั้ง พุทธ มลายุอิสลามและจีน เช่น วัด มัสยิด ศาลเจ้าและอาคารบ้านเรือนของประชาชน

๒) การส่งเสริมภาคการเกษตรอินทรีย์และเกษตรผสมผสาน จังหวัดปัตตานีเป็นจังหวัดที่มีความอุดมสมบูรณ์ของสภาพภูมิประเทศทั้งทรัพยากรธรรมชาติและสิ่งแวดล้อม โดยมีพื้นที่เกษตรกรรม ประมาณร้อยละ ๗๐ ของพื้นที่ทั้งหมด มีผลผลิตทางการเกษตรที่สำคัญ ได้แก่ ยางพารา ข้าว ไม้ผล (เช่น ทุเรียน มะพร้าว และส้มโอ) รวมทั้งการปศุสัตว์ ดังนั้น การส่งเสริมองค์ความรู้เพื่อการทำเกษตรอินทรีย์ เกษตรผสมผสานและการปศุสัตว์จะเป็นการพัฒนาคุณภาพชีวิตของเกษตรกรซึ่งเป็นคนกลุ่มใหญ่ในพื้นที่

๓) การส่งเสริมภาคธุรกิจชุมชนและกลุ่มวิสาหกิจชุมชน จังหวัดปัตตานีมีกลุ่มวิสาหกิจที่มีศักยภาพและมีวัตถุดิบสำหรับการผลิตที่สามารถหาได้ภายในท้องถิ่น ดังนั้น การส่งเสริมผู้ประกอบการที่มีศักยภาพในการผลิตและแปรรูปสินค้าเพื่อส่งออกให้มีการขยายตลาดไปยังกลุ่มประเทศอาเซียนและประเทศมุสลิมเป็นสิ่งที่ต้องสนับสนุน เช่น การเพิ่มช่องทางการค้าไร้พรมแดนผ่านระบบเทคโนโลยีสารสนเทศ

๔) การส่งเสริมภาคอุตสาหกรรมสินค้าฮาลาล จังหวัดปัตตานีมีศักยภาพในการส่งเสริมการเป็นศูนย์กลางอุตสาหกรรมสินค้าฮาลาลทั้งสินค้าอุปโภคและบริโภค ดังนั้น การส่งเสริมและต่อยอดกระบวนการผลิตของผลิตภัณฑ์ฮาลาล และสินค้าแปรรูปจากการเกษตรให้มีคุณภาพตามมาตรฐานฮาลาล รวมทั้งการสร้างสินค้าเกรดพรีเมียมที่เป็นสินค้าฮาลาลของจังหวัดปัตตานี จะเป็นช่องทางสำคัญที่เพิ่มความเข้มแข็งในการแข่งขันผลิตภัณฑ์ฮาลาลของจังหวัดทั้งในระดับประเทศและต่างประเทศ

๕) การส่งเสริมความมั่นคงของสังคมและชุมชน สถานการณ์ภาพรวมปัญหาความมั่นคงของจังหวัดปัตตานีอยู่ในระดับที่ดีเพิ่มขึ้นทุกปี ดังนั้น จึงเป็นปัจจัยที่ช่วยส่งเสริมการพัฒนาคุณภาพชีวิตของคนในชุมชน ซึ่งจากศักยภาพที่มีอยู่ทั้งทางด้านการเกษตร การผลิตสินค้าบริการจากชุมชน และการท่องเที่ยวทำให้การส่งเสริมในประเด็นเรื่องคุณภาพแรงงานและการถ่ายทอดเทคโนโลยีแก่ผู้ประกอบการวิสาหกิจชุมชน เพื่อสร้างสรรค์คุณค่าเพิ่มมูลค่าผลิตภัณฑ์ และการถ่ายทอดองค์ความรู้และเทคโนโลยีเพื่อเพิ่มผลผลิตทางการเกษตร รวมทั้งการสนับสนุนการจัดสวัสดิการชุมชนในเรื่องการรักษาพยาบาลเป็นสิ่งที่ต้องสนับสนุนเพื่อเป็นเครื่องมือในการสร้างความมั่นคงให้กับชุมชนเช่นกัน

(ที่มา: การประเมินผลการดำเนินงานตามแผนพัฒนาจังหวัดปัตตานีและแผนปฏิบัติราชการประจำปีของจังหวัดปัตตานี พ.ศ. ๒๕๕๗ - ๒๕๖๐ โดยอาจารย์ สุรวุฒน์ ช่อไม้ทอง และคณะ มหาวิทยาลัยสงขลานครินทร์ วิทยาเขตปัตตานี)

ส่วนที่ ๒

ประเด็นการพัฒนา

บทวิเคราะห์

ส่วนที่ ๒ ประเด็นการพัฒนา

๒.๑ บทวิเคราะห์

๒.๑.๑ ด้านเศรษฐกิจ

เศรษฐกิจจังหวัดปัตตานีมีผลิตภัณฑ์มวลรวมจังหวัด มูลค่า ๕๔ ,๓๐๘ ล้านบาท ขยายตัวร้อยละ ๙.๖ เมื่อเทียบกับปีก่อน ในขณะที่ผลิตภัณฑ์มวลรวมประเทศขยายตัวร้อยละ ๕.๕ เมื่อเทียบกับปีก่อน ปัตตานีจัดอยู่ลำดับที่ ๒ ของผลิตภัณฑ์มวลรวมกลุ่ม จังหวัดภาคใต้ชายแดน รองจากผลิตภัณฑ์มวลรวมจังหวัดสงขลา แต่มีมูลค่าสูงกว่าผลิตภัณฑ์มวลรวมจังหวัดยะลา นราธิวาสและสตูล และเป็นลำดับที่ ๙ ใน ๑๔ จังหวัดของกลุ่มจังหวัดภาคใต้

ผลิตภัณฑ์มวลรวมจังหวัดปัตตานีเฉลี่ยต่อหัว (GPP Per Capita) มีค่าเฉลี่ย ๘๖,๕๗๑ บาท เพิ่มขึ้นร้อยละ ๙.๑ เมื่อเทียบกับปีก่อน ต่ำกว่าระดับประเทศและระดับภาคที่มีค่าเฉลี่ย ๑๕๑,๒๙๑ บาท และ ๑๔๙,๕๘๕ บาท ตามลำดับ ซึ่งจัดอยู่ในอันดับที่ ๔๗ ของประเทศ (ข้อมูล ณ ปี ๒๕๕๙)

โครงสร้างเศรษฐกิจจังหวัดปัตตานี แบ่งภาคการผลิตตามลำดับของสัดส่วนโครงสร้าง ดังนี้

๑) ภาคบริการ คิดเป็นสัดส่วนร้อยละ ๕๓ ของผลิตภัณฑ์มวลรวมจังหวัดปัตตานี ประกอบด้วยสาขา การก่อสร้าง การขายส่งและการขายปลีก การซ่อมยานยนต์และจักรยานยนต์ การขนส่งและสถานที่เก็บสินค้า ที่พักแรม และบริการด้านอาหาร ข้อมูลข่าวสารและการสื่อสาร กิจกรรมทางการเงินและการประกันภัย กิจกรรมอสังหาริมทรัพย์ กิจกรรมทางวิชาชีพ วิทยาศาสตร์และเทคโนโลยี กิจกรรมการบริหารและการบริการสนับสนุน การบริหารราชการ การป้องกันประเทศ และการประกันสังคมภาคบังคับ การศึกษา กิจกรรมด้านสุขภาพและงานสังคมสงเคราะห์ ศิลปะ ความบันเทิงและนันทนาการ และกิจกรรมบริการด้านอื่นๆ

๒) ภาคการเกษตรคิดเป็นสัดส่วนร้อยละ ๓๔ ประกอบด้วย สาขาเกษตรกรรม การป่าไม้ และการประมง

๓) ภาคอุตสาหกรรมคิดเป็นสัดส่วนร้อยละ ๑๓ ประกอบด้วยสาขาเหมืองแร่และสาขาอุตสาหกรรม

โครงสร้างผลิตภัณฑ์มวลรวมจังหวัด จำแนกตามสาขาการผลิต พ.ศ. ๒๕๕๙

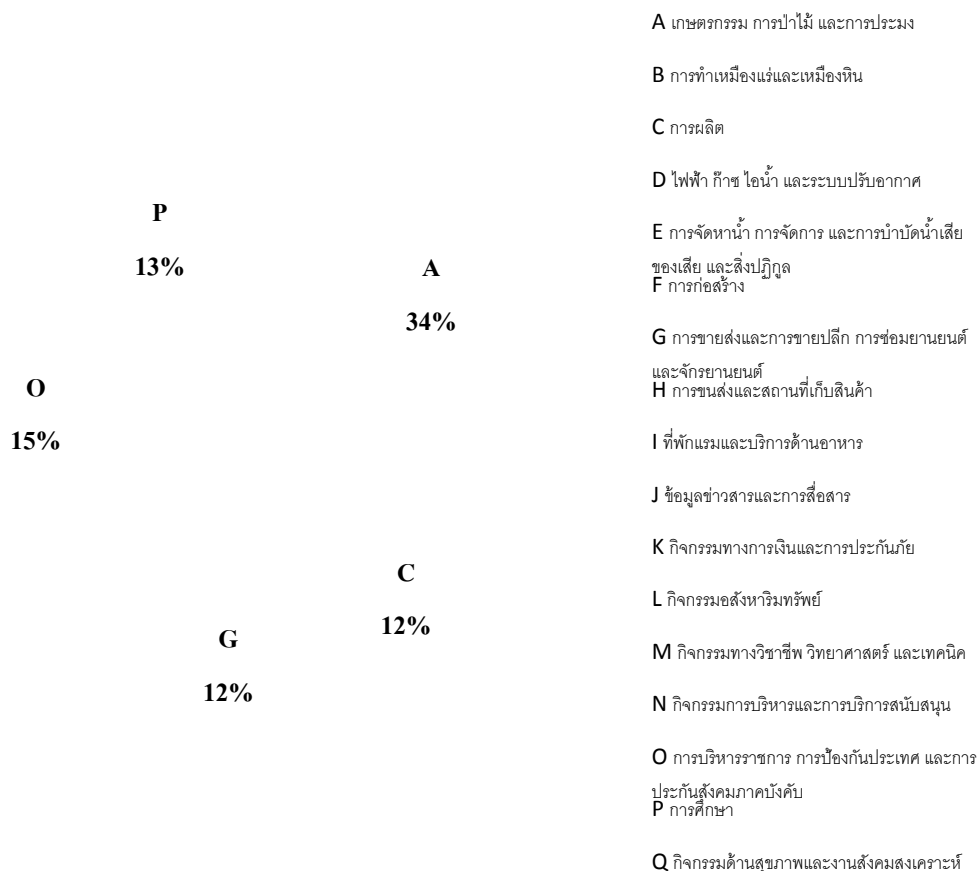

ที่มา : ประมวลข้อมูลโดยใช้ฐานข้อมูล GPP ของสำนักบัญชีประชาชาติ สศช. และสำนักงานคลังจังหวัดปัตตานี

จากข้อมูล พบว่า มูลค่าผลิตภัณฑ์มวลรวมจังหวัดปัตตานี ปี พ.ศ. ๒๕๕๙ ณ ราคาประจำปี เท่ากับ ๕๔,๓๐๘ ล้านบาท โดยสาขาการผลิตที่มีมูลค่าสูงสุด ๕ ลำดับแรกเรียงจากมูลค่าสูงสุด คือ

- ๑) สาขาเกษตรกรรม การป่าไม้ และการประมง มีมูลค่า ๑๗๖๘๔ ล้านบาท คิดเป็นร้อยละ ๓๒.๖
- ๒) สาขาการบริหารราชการ การป้องกันประเทศ และการประกันสังคมภาคบังคับมีมูลค่า ๗,๙๓๒ ล้านบาท คิดเป็นร้อยละ ๑๔.๖
- ๓) สาขาการศึกษา มีมูลค่า ๖,๘๙๗ ล้านบาท คิดเป็นร้อยละ ๑๒.๗
- ๔) สาขาการผลิตมีมูลค่า ๖,๔๕๙ ล้านบาท คิดเป็นร้อยละ ๑๑.๙ และ
- ๕) สาขาการขนส่งและการขายปลีก การซ่อมยานยนต์และจักรยานยนต์มีมูลค่า ๖,๓๘๐ ล้านบาท คิดเป็นร้อยละ ๑๑.๘

เครื่องชี้เศรษฐกิจสำคัญของแต่ละภาคการผลิต จำแนกได้ ดังนี้

ภาคบริการ ประกอบด้วยเครื่องชี้เศรษฐกิจสำคัญ อาทิ ยอดขายสินค้าจากร้านค้าปลีก จำนวนนักท่องเที่ยว และรายได้จากธุรกิจโรงแรม

ภาคเกษตร ประกอบด้วยเครื่องชี้เศรษฐกิจสำคัญ อาทิ ด้านปริมาณและราคายางพารา ปริมาณและราคา สัตว์น้ำขึ้นท่า

ภาคอุตสาหกรรม ประกอบด้วยเครื่องชี้เศรษฐกิจสำคัญ อาทิ จำนวนโรงงานอุตสาหกรรม ทุนจดทะเบียน โรงงานอุตสาหกรรม และปริมาณการใช้ไฟฟ้าในโรงงานอุตสาหกรรม

อัตราการเติบโตเฉลี่ยย้อนหลัง ๕ ปี (๒๕๕๕ - ๒๕๕๙) ขยายตัวที่ร้อยละ ๑.๕ ต่ำกว่าการขยายตัวของ ประเทศไทย ซึ่งเฉลี่ยอยู่ที่ร้อยละ ๔.๓ เนื่องจากโครงสร้างการผลิตของจังหวัดปัตตานีอยู่ในภาคการบริการ และภาคเกษตร ต่างจากโครงสร้างระดับประเทศที่อยู่ภาคบริการและอุตสาหกรรม โดยภาคเกษตรของจังหวัด ปัตตานีได้รับผลกระทบจากราคายางพาราตกต่ำ และปัญหาการทำประมงผิดกฎหมาย (IUU-Fishing) ส่งผลให้ ปริมาณสัตว์น้ำขึ้นท่าลดลง มูลค่าเพิ่มด้านประมงทะเลเพิ่มขึ้นในอัตราชะลอตัว

เครื่องชี้เศรษฐกิจที่เป็นปัจจัยขับเคลื่อนเศรษฐกิจที่สำคัญ

พิจารณาจากโครงสร้างทางเศรษฐกิจจังหวัดและโครงสร้างของแรงงานในจังหวัดปัตตานี พบว่า เครื่องชี้เศรษฐกิจ ที่สำคัญของจังหวัดปัตตานี ได้แก่

- ๑) รายได้จากการทำประมงทะเล
- ๒) รายได้จากผลผลิตยางพารา
- ๓) รายได้จากธุรกิจภาคการบริการ

การสะสมทุนของจังหวัดปัตตานี

จังหวัดปัตตานี ได้มีการลงทุน พัฒนา ปรับปรุง ซ่อมแซมสถานที่และโครงสร้างพื้นฐาน เพื่อรองรับการผลิต และการอุปโภคบริโภค โดยแหล่งสะสมทุนที่สำคัญของจังหวัดปัตตานี ได้แก่

- ๑) วิถีชุมชนริมแม่น้ำปัตตานีและท่าเทียบเรือจังหวัดปัตตานี
- ๒) แหล่งโบราณสถานเพื่อรองรับการท่องเที่ยว ตามความหลากหลายทางศาสนาและวัฒนธรรม เช่น วัดช้างไห้ (หลวงปู่ทวด) ศาลเจ้าแม่ลิ้มกอเหนี่ยว มัสยิดกลางปัตตานี มัสยิดกรือเซะ
- ๓) สถานศึกษาที่มีมาตรฐานและผลิตบุคลากรที่มีคุณภาพ ได้แก่ มหาวิทยาลัยสงขลานครินทร์ วิทยาเขต ปัตตานี

๒. ๑.๒ ด้านเกษตร

ในด้านการเกษตรยังเป็นภาคการผลิตหลักและมีบทบาทสำคัญของจังหวัดปัตตานี สาขาเกษตรกรรม การล่าสัตว์ และการป่าไม้ ซึ่งมีรายละเอียดแต่ละกิจกรรม ดังนี้

๑) มูลค่าเพิ่ม ณ ราคาประจำปี ของสาขาเกษตรกรรม การล่าสัตว์ และการป่าไม้จังหวัดปัตตานี ในปี พ.ศ. ๒๕๕๗ มีค่าเท่ากับ ๑๕,๖๒๙ ล้านบาท ลดลงจาก ๑๗,๑๐๘ ล้านบาท ในปีที่ผ่านมา เท่ากับ ๑,๔๗๙ ล้านบาท

๒) โครงสร้างรายได้จากการผลิต สาขาเกษตรกรรมฯ ในปี พ.ศ. ๒๕๕๗ พิจารณาจากสัดส่วน มูลค่าเพิ่ม ณ ราคาประจำปี ส่วนใหญ่เป็นการปลูกพืชมีสัดส่วนถึงร้อยละ ๙๔.๕ โดยมีพืชหลักที่สำคัญ ได้แก่ ยางพารา มะพร้าว ข้าว ผลไม้ รองลงมา ได้แก่ การเลี้ยงปศุสัตว์ มีสัดส่วนร้อยละ ๒.๓ การบริการทางการเกษตร ร้อยละ ๒.๔ และการป่าไม้ การทำไม้ การตัดไม้และบริการที่เกี่ยวข้องมีสัดส่วนร้อยละ ๐.๘

๓) อัตราขยายตัวของมูลค่าเพิ่ม ณ ราคาคงที่ การผลิตโดยรวมหดตัวในอัตราร้อยละ ๒.๓ เมื่อเทียบกับปีที่ผ่านมา การหดตัวส่วนใหญ่มาจากกิจกรรมการปลูกพืช มีอัตราการหดตัวร้อยละ ๗.๗ ในส่วนพืชหลักของจังหวัดปัตตานี ได้แก่ ยางพารา มะพร้าว และข้าว หดตัวร้อยละ ๕.๖ ๖.๙ และ ๑๒.๖ ตามลำดับ จากสภาพอากาศแปรปรวนในพื้นที่ส่งผลต่อปริมาณผลผลิตหมวดปศุสัตว์ การผลิตโดยรวมหดตัวร้อยละ ๑.๕ เมื่อเทียบกับปีที่ผ่านมา สาขาประมง ปริมาณสัตว์น้ำขึ้นทำเทียบเรือปัตตานี ในปี พ.ศ. ๒๕๖๐ จำนวน ๘๓,๑๘๔ เมตริกตัน มูลค่า ๙,๓๕๘ ล้านบาท ปริมาณสัตว์น้ำขึ้นทำลดลงจากปี พ.ศ. ๒๕๕๙ จำนวน ๑๔,๔๕๑ เมตริกตัน มีมูลค่าเพิ่มขึ้น ๕๙๒ ล้านบาท เมื่อเปรียบเทียบกับกลุ่มจังหวัดชายแดนภาคใต้ จะมีปริมาณสัตว์น้ำขึ้นทำเป็นอันดับ ๑ ของภาคใต้ และมีมูลค่าสัตว์น้ำเป็นอันดับ ๑ ของภาคใต้ด้วย ทั้งนี้ เนื่องจากความอุดมสมบูรณ์ของทรัพยากรการประมงของจังหวัดปัตตานี ซึ่งสัตว์น้ำที่จับได้จะใช้ประโยชน์ภายในจังหวัดส่วนหนึ่ง โดยนำไปใช้บริโภคสดและเป็นวัตถุดิบในโรงงานแปรรูปอาหารจากสัตว์น้ำและการแปรรูปในระดับพื้นบ้าน อีกส่วนหนึ่งจะส่งออกนอกจังหวัดปัตตานี ทั้งจังหวัดใกล้เคียงในภาคใต้และภาคอื่นๆ ของประเทศ เพื่อใช้บริโภคสดและเป็นวัตถุดิบในโรงงานเช่นเดียวกัน

ตารางที่ ๑๓ แสดงปริมาณและมูลค่าสัตว์น้ำที่นำขึ้นทำเทียบเรือประมงขององค์การสะพานปลา

จังหวัด	ปริมาณ (เมตริกตัน)			มูลค่า (ล้านบาท)		
	ปี ๒๕๕๘	ปี ๒๕๕๙	ปี ๒๕๖๐	ปี ๒๕๕๘	ปี ๒๕๕๙	ปี ๒๕๖๐
ภาคใต้	๒๔๙,๕๙๓	๒๒๐,๓๕๙	๑๖๒,๓๒๕	๑๕,๔๙๒	๑๓,๗๘๔	๑๓,๒๕๗
กลุ่มจังหวัดฝั่งอ่าวไทย	๕๗,๘๒๙	๔๓,๖๒๔	๒๔,๒๑๙	๑,๑๙๘	๙๖๒	๑,๑๑๑
ชุมพร	๑๕,๕๔๙	๑๒,๖๖๘	๑๓,๑๗๕	๑๙๗	๑๘๕	๒๒๕
สุราษฎร์ธานี	๒,๑๘๒	๓,๓๘๗	๓,๒๗๖	๒๔	๕๓	๖๔๐
สงขลา	๓๗,๕๘๖	๒๕,๓๔๗	๔,๒๗๓	๘๙๕	๖๒๕	๖๐

จังหวัด	ปริมาณ (เมตริกตัน)			มูลค่า (ล้านบาท)		
	ปี ๒๕๕๘	ปี ๒๕๕๙	ปี ๒๕๖๐	ปี ๒๕๕๘	ปี ๒๕๕๙	ปี ๒๕๖๐
นครศรีธรรมราช	๒,๕๑๒	๒,๒๒๒	๓,๔๙๕	๘๒	๙๙	๑๘๖
กลุ่มจังหวัดฝั่งอันดามัน	๖๕,๖๙๔	๗๕,๙๖๕	๕๓,๐๐๘	๓,๙๐๔	๓,๙๑๘	๒,๗๑๒
ระนอง	๒๑,๓๘๘	๒๑,๓๗๖	๒๒,๓๖๗	๑,๑๑๑	๑,๑๐๕	๑,๑๐๕
สตูล	๗,๔๘๐	๘,๑๖๐	๔,๙๕๔	๒๙๙	๓๐๗	๒๒๓
ภูเก็ต	๓๖,๘๒๖	๔๖,๔๒๙	๒๕,๖๘๗	๒,๔๙๔	๒,๕๐๖	๑,๓๘๔
กลุ่มจังหวัดชายแดนภาคใต้	๑๒๖,๐๗๐	๑๐๐,๗๗๐	๘๕,๐๙๘	๑๐,๓๙๐	๘,๙๐๔	๙,๔๓๔
ปัตตานี	๑๒๑,๘๕๖	๙๗,๖๓๔	๘๓,๑๘๔	๑๐,๑๘๐	๘,๗๖๕	๙,๓๕๘
นราธิวาส	๔,๒๑๔	๓,๑๓๖	๑,๙๑๔	๒๑๐	๑๓๙	๗๖

ที่มา : องค์การสะพานปลา

สาขาประมง

ศักยภาพด้านการประมงที่สำคัญของจังหวัดปัตตานี แบ่งออกเป็น ๓ ประเภท คือ การประมงทะเล การเพาะเลี้ยงสัตว์น้ำชายฝั่ง และการประมงน้ำจืด

การประมงทะเล จังหวัดปัตตานีมีท่าเทียบเรือซึ่งเรือประมงทะเลขนาดใหญ่สามารถเข้าเทียบท่าได้ นอกจากนี้ ยังอยู่ใกล้แหล่งทำการประมงในอ่าวไทยและแหล่งทำการประมงระหว่างประเทศ เรือประมงขนาดใหญ่และขนาดเล็กจึงหมุนเวียนเข้ามาเทียบท่าจังหวัดปัตตานี เพื่อขนถ่ายสินค้าสัตว์น้ำจำนวนมาก

การประมงทะเล ประกอบด้วยกลุ่มชาวประมง ๒ กลุ่มใหญ่ คือ

๑. กลุ่มชาวประมงพาณิชย์ จำนวน ๑,๐๓๒ ลำ ส่วนใหญ่อยู่ในเขตอำเภอเมืองปัตตานี และอำเภอสายบุรี เรือประมงส่วนใหญ่ได้รับใบอนุญาตทำการประมงพาณิชย์ เช่น อวนลาก อวนล้อมจับ อวนปลาเกะตัก อวนครอบหมึก ลอบ เป็นต้น

๒. กลุ่มชาวประมงพื้นบ้าน จำนวนประมาณ ๒ ,๔๔๕ ลำ ส่วนใหญ่กระจายอยู่ตามชายฝั่งทะเล ๖ อำเภอ คือ อำเภอหนองจิก อำเภอเมืองปัตตานี อำเภอยะหริ่ง อำเภอปะนาเระ อำเภอสายบุรี และอำเภอไม้แก่น เรือประมงส่วนใหญ่จะได้รับอนุญาตให้ทำการประมง เช่น อวนลอยปลา อวนลอยปู อวนจมปูเบ็ด เรือประมงที่ได้รับใบอนุญาตทำการประมงพาณิชย์ จำนวน ๑ ,๐๓๒ ลำ แยกรายอำเภอได้ ดังนี้ คือ อำเภอเมืองปัตตานี จำนวน ๙๓๙ ลำ และอำเภอสายบุรี จำนวน ๙๓ ลำ

การเพาะเลี้ยงสัตว์น้ำชายฝั่ง สามารถสร้างอาชีพให้กับเกษตรกรและอาชีพที่เกี่ยวข้องอีกจำนวนมาก สัตว์น้ำที่นิยมเลี้ยงกันมาก คือ กุ้งทะเลและปลากะพงขาว

ตารางที่ ๑๔ ตารางแสดงมูลค่าการผลิตกุ้งทะเล เปรียบเทียบปี ๒๕๕๘ - ๒๕๖๐

ชนิดกุ้ง	ปี ๒๕๕๘				ปี ๒๕๕๙				ปี ๒๕๖๐			
	จำนวนฟาร์ม	ฟาร์ม (ไร่)	ผลผลิต (ตัน)	มูลค่า (ลบ.)	จำนวนฟาร์ม	ฟาร์ม(ไร่)	ผลผลิต(ตัน)	มูลค่า(ลบ.)	จำนวนฟาร์ม	ฟาร์ม(ไร่)	ผลผลิต(ตัน)	มูลค่า(ลบ.)
กุ้งกุลาดำ	๑๐	๑๗๕.๖	๑๓๗.๙๐	๓๔.๔๘	๑๐	๑๓๖๙	๑๘๙.๕๗	๕๖.๘๗	๑๐	๒๓๘๖๐	๑๙๘.๕๐	๕๐.๔๐
กุ้งขาว	๑๑๕	๒,๒๔๒.๗๘	๒,๔๒๕.๒๘	๓๙๐.๔๗	๑๑๓	๒,๑๗๓.๔	๒,๔๒๓.๔๖	๔๒๒.๑๙	๑๑๑	๑,๙๔๗๘	๒,๔๙๕.๒๑	๔๔๔.๕๗
รวม	๑๒๕	๒,๔๑๘.๓๘	๒,๕๖๓.๑๘	๔๒๔.๙๕	๑๒๓	๒,๓๑๐.๓	๒,๖๑๓.๐๓	๔๗๙.๐๔	๑๒๑	๒,๑๘๕.๗๘	๒,๖๙๓.๗๑	๔๙๔.๙๗

ที่มา : สำนักงานประมงจังหวัดปัตตานี

การเลี้ยงกุ้งทะเล มีฟาร์มเลี้ยงกุ้งทะเลจากการขึ้นทะเบียนฟาร์มเลี้ยงกับหน่วยงานกรมประมง ในปี พ.ศ. ๒๕๖๐ จำนวน ๑๒๑ ฟาร์ม พื้นที่ฟาร์มรวม ๒,๑๘๕.๗๘ ไร่ เป็นฟาร์มเพาะเลี้ยงกุ้งกุลาดำ ๑๐ ฟาร์ม พื้นที่ฟาร์ม ๑๗๕.๖ ไร่ และฟาร์มเลี้ยงกุ้งขาว จำนวน ๑๑๑ ฟาร์ม พื้นที่เลี้ยง ๑,๙๔๗.๑๘ ไร่ มีการเลี้ยงมากที่สุดในเขตอำเภอยะหริ่ง จำนวน ๕๙ ฟาร์ม และอำเภอหนองจิก จำนวน ๔๑ ฟาร์ม ปริมาณผลผลิตกุ้งทะเล รวมทั้งสิ้น ๒,๖๙๓.๗๑ ตัน คิดเป็นมูลค่า ๔๙๔.๙๗ ล้านบาท แยกเป็น ผลผลิตกุ้งกุลาดำ ๑๙๘.๕๐ ตัน คิดเป็นมูลค่า ๕๐.๔๐ ล้านบาท เป็นผลผลิตกุ้งขาว ๒,๔๙๕.๒๑ ตัน คิดเป็นมูลค่า ๔๔๔.๕๗ ล้านบาท

การเลี้ยงปลาชายฝั่ง ปี พ.ศ. ๒๕๖๐ จังหวัดปัตตานีมีเกษตรกรผู้เพาะเลี้ยงปลาชายฝั่ง จำนวน ๔๕๐ ฟาร์ม พื้นที่เลี้ยงรวม ๒๑๓.๐๕ ไร่ เกษตรกรส่วนใหญ่ใช้วิธีการเลี้ยงปลาในกระชัง มีจำนวนน้อยที่เลี้ยงปลาชายฝั่งในบ่อดิน เลี้ยงมากที่สุดในท้องที่อำเภอสายบุรี จำนวน ๑๗๖ ฟาร์ม พื้นที่เลี้ยงรวม ๘.๔๑ ไร่ รองลงมาเป็นอำเภอยะหริ่ง จำนวน ๑๓๐ ฟาร์ม พื้นที่เลี้ยงรวม ๑๐๒.๒๐ ไร่

(๓) **ประมงน้ำจืด** นอกจากประมงทะเลและการเพาะเลี้ยงสัตว์น้ำชายฝั่ง การประมงน้ำจืดก็มีความสำคัญกับเกษตรกรในจังหวัดปัตตานีไม่ยิ่งหย่อนไปกว่ากันโดยเฉพาะกับเกษตรกรที่ไม่ได้อยู่บริเวณชายฝั่งทะเล เนื่องจากจังหวัดปัตตานีมีแหล่งน้ำจืดซึ่งเป็นแหล่งน้ำธรรมชาติ เช่น แม่น้ำ ลำคลอง หนอง บึง และแหล่งน้ำที่สร้างขึ้นใหม่ เพื่อใช้ในการเกษตรสร้างผลผลิตปลาน้ำจืดให้กับเกษตรกรในการจับสัตว์น้ำมาใช้บริโภคในครัวเรือนซึ่งเหลือจากการบริโภคก็สามารถจำหน่ายเพื่อเป็นรายได้ของครอบครัวอีกทางหนึ่ง จังหวัดปัตตานีมีฟาร์มเลี้ยงปลาน้ำจืดรวม ๑,๗๓๙ ฟาร์ม พื้นที่ฟาร์มรวม ๑,๒๙๘.๐๐ ไร่ เลี้ยงมากที่สุดในท้องที่อำเภอโคกโพธิ์ จำนวน ๔๗๓ ฟาร์ม พื้นที่ฟาร์มรวม ๓๓๐.๙๙ ไร่ รองลงมาเป็นอำเภอหนองจิก จำนวน ๒๒๒ ฟาร์ม พื้นที่ฟาร์มรวม ๓๗๐.๕๘ ไร่

สาขาการเกษตร จังหวัดปัตตานีมีศักยภาพในการผลิตสินค้าภาคเกษตร เนื่องจากความอุดมสมบูรณ์ของสภาพภูมิประเทศ โดยมีพื้นที่เกษตรกรรม ประมาณ ๕๗๐,๖๗๗ ไร่ ของพื้นที่จังหวัดปัตตานี มีครัวเรือนเกษตรกรทั้งหมด ๑๕,๘๕๑ ครัวเรือน ผลผลิตที่สำคัญ ได้แก่

๑) **ด้านพืช**

(๑.๑) ยางพารา ข้อมูลปี ๒๕๖๐ เปรียบเทียบกับปี ๒๕๕๙ พบว่า เนื้อที่เพาะปลูก จำนวน ๓๖๙,๙๕๖ ไร่ ลดลงร้อยละ ๐.๕๘ เนื้อที่เก็บเกี่ยว จำนวน ๓๔๒ ,๔๓๐ ไร่ เพิ่มขึ้นร้อยละ ๓.๘๐ ผลผลิตจำนวน

๘๔,๒๓๘ ตัน ลดลงร้อยละ ๐.๑๒ ผลผลิตเฉลี่ยต่อไร่ ๒๔๖ กิโลกรัม ลดลงร้อยละ ๔.๐๗ ราคา ๕๕.๘๑ บาท/กิโลกรัม เพิ่มขึ้นร้อยละ ๑๒.๕๔ มูลค่ารวม ๔,๗๐๑.๓๒ ล้านบาท เพิ่มขึ้นร้อยละ ๑๒.๔๔

ตารางที่ ๑๕ แสดงข้อมูลการปลูกยางพารา

รายการ	ปี ๒๕๕๙	ปี ๒๕๖๐
พื้นที่เพาะปลูก (ไร่)	๓๗๒,๑๑๗.๐๐	๓๖๙,๙๕๖.๐๐
พื้นที่กรีดยาง (ไร่)	๓๒๙,๔๒๖.๐๐	๓๔๒,๔๓๐.๐๐
ผลผลิต (ตัน)	๘๔,๓๓๘.๐๐	๘๔,๒๓๘.๐๐
ผลผลิตต่อไร่ (กก.)	๒๕๖.๐๐	๒๔๖.๐๐
ราคา (บาท/กก.)	๕๕.๘๑	๕๕.๘๑
มูลค่า (ล้านบาท)	๔,๑๑๖.๕๔	๔,๗๐๑.๓๒

ที่มา : สำนักงานเศรษฐกิจการเกษตร ที่ ๙ สงขลา

(๑.๒) ข้าว ข้อมูลปี ๒๕๖๐ เปรียบเทียบกับปี ๒๕๕๙ พบว่า เนื้อที่เพาะปลูก จำนวน ๗๗,๖๔๘ ไร่ ลดลงร้อยละ ๑.๖๓ เนื้อที่เก็บเกี่ยว จำนวน ๙๖,๐๔๔ ไร่ ลดลงร้อยละ ๐.๕๗ ผลผลิต จำนวน ๓๗,๓๙๙ ตัน ลดลง ร้อยละ ๐.๕๔ ผลผลิตเฉลี่ยต่อไร่ ๓๘๙ กิโลกรัม ราคา ๘.๘๙ บาท/กิโลกรัม เพิ่มขึ้นร้อยละ ๙.๒๒ มูลค่ารวม ๓๒.๔๘ ล้านบาท เพิ่มขึ้นร้อยละ ๘.๗๔

ตารางที่ ๑๖ แสดงข้อมูลการปลูกข้าวนาปี

รายการ	ปี ๒๕๕๙	ปี ๒๕๖๐
พื้นที่เพาะปลูก (ไร่)	๙๙,๒๓๗.๐๐	๙๗,๖๔๘.๐๐
พื้นที่เก็บเกี่ยว (ไร่)	๙๖,๕๕๓.๐๐	๙๖,๐๔๔.๐๐
ผลผลิต (ตัน)	๓๗,๖๐๐.๐๐	๓๗,๓๙๙.๐๐
ผลผลิตต่อไร่ (กก.)	๓๘๙.๐๐	๓๘๙.๐๐
ราคา (บาท/กก.)	๘.๐๗	๘.๘๙
มูลค่า (ล้านบาท)	๓๐๓.๔๓	๓๓๒.๔๘

ที่มา : สำนักงานเศรษฐกิจการเกษตร ที่ ๙ สงขลา

(๑.๓) ไม้ผล

- ลองกอง ข้อมูลปี ๒๕๖๐ เปรียบเทียบกับปี ๒๕๕๙ พบว่า เนื้อที่เพาะปลูก จำนวน ๑๕,๗๐๔ ไร่ ลดลงร้อยละ ๖.๔๓ เนื้อที่เก็บเกี่ยว จำนวน ๑๕,๒๑๗ ไร่ ลดลงร้อยละ ๖๖๔ ผลผลิต จำนวน ๑,๙๐๓ ตัน ลดลงร้อยละ ๑๗๓.๒๕ ผลผลิตเฉลี่ยต่อไร่ ๑๒๕ กิโลกรัม ลดลงร้อยละ ๑๕๖ ราคา ๒๑.๒๐ บาท/กิโลกรัม ลดลง ร้อยละ ๓.๗๗ มูลค่ารวม ๔๐.๓๔ ล้านบาท ลดลงร้อยละ ๑๘๓.๕๙

ตารางที่ ๑๗ แสดงข้อมูลการปลูกลองกอง

รายการ	ปี ๒๕๕๙	ปี ๒๕๖๐
พื้นที่เพาะปลูก (ไร่)	๑๖,๗๑๔.๐๐	๑๕,๗๐๔.๐๐
พื้นที่ให้ผลผลิต (ไร่)	๑๖,๒๒๗.๐๐	๑๕,๒๑๗.๐๐
ผลผลิต (ตัน)	๕,๒๐๐.๐๐	๑,๙๐๓.๐๐
ผลผลิตต่อไร่ (กก.)	๓๒๐.๐๐	๑๒๕.๐๐
ราคา (บาท/กก.)	๒๒.๐๐	๒๑.๒๐
มูลค่า (ล้านบาท)	๑๑๔.๔๐	๔๐.๓๔

ที่มา : สำนักงานเศรษฐกิจการเกษตร ที่ ๙ สงขลา

- ทุเรียน ข้อมูลปี ๒๕๖๐ เปรียบเทียบกับปี ๒๕๕๙ พบว่า เนื้อที่เพาะปลูก จำนวน ๙,๕๗๖ ไร่ เพิ่มขึ้นร้อยละ ๑๒๓๙ เนื้อที่เก็บเกี่ยว จำนวน ๖,๙๖๓ ไร่ ลดลงร้อยละ ๒๖๐ ผลผลิต จำนวน ๒,๕๕๓ ตัน ลดลงร้อยละ ๒๗.๙๓ ผลผลิตเฉลี่ยต่อไร่ ๓๖๗ กิโลกรัม ลดลงร้อยละ ๒๔.๕๒ ราคา ๗๑.๘๑ บาท/กิโลกรัม เพิ่มขึ้น ร้อยละ ๑๒.๓๒ มูลค่ารวม ๑๘๓.๓๓ ล้านบาท ลดลงร้อยละ ๑๒.๑๖

ตารางที่ ๑๘ แสดงข้อมูลการปลูกทุเรียน

รายการ	ปี ๒๕๕๙	ปี ๒๕๖๐
พื้นที่เพาะปลูก (ไร่)	๘,๓๙๐.๐๐	๙,๕๗๖.๐๐
พื้นที่ให้ผลผลิต (ไร่)	๗,๑๔๔.๐๐	๖,๙๖๓.๐๐
ผลผลิต (ตัน)	๓,๒๖๖.๐๐	๒,๕๕๓.๐๐
ผลผลิตต่อไร่ (กก.)	๔๕๗.๐๐	๓๖๗.๐๐
ราคา (บาท/กก.)	๖๒.๙๖	๗๑.๘๑
มูลค่า (ล้านบาท)	๒๐๕.๖๓	๑๘๓.๓๓

ที่มา : สำนักงานเศรษฐกิจการเกษตร ที่ ๙ สงขลา

- เงาะ ข้อมูลปี ๒๕๖๐ เปรียบเทียบกับปี ๒๕๕๙ พบว่า เนื้อที่เพาะปลูก จำนวน ๑,๗๐๙ ไร่ เพิ่มขึ้นร้อยละ ๒๔๖ เนื้อที่เก็บเกี่ยว จำนวน ๑,๖๓๐ ไร่ เพิ่มขึ้นร้อยละ ๓.๑๓ ผลผลิต จำนวน ๔๕๑ ตัน เพิ่มขึ้นร้อยละ ๒๐.๑๘ ผลผลิตเฉลี่ยต่อไร่ ๒๗๗ กิโลกรัม ลดลงร้อยละ ๒๓.๘๓ ราคา ๒๕.๓๙ บาท/กิโลกรัม ลดลง ร้อยละ ๓๔.๗๐ มูลค่ารวม ๑๑.๔๕ ล้านบาท ลดลงร้อยละ ๖๑.๙๒

ตารางที่ ๑๘ แสดงข้อมูลการปลูกเงาะ

รายการ	ปี ๒๕๕๙	ปี ๒๕๖๐
พื้นที่เพาะปลูก (ไร่)	๑,๖๖๗.๐๐	๑,๗๐๙.๐๐
พื้นที่ให้ผลผลิต (ไร่)	๑,๕๗๙.๐๐	๑,๖๓๐.๐๐
ผลผลิต (ตัน)	๕๔๒.๐๐	๔๕๑.๐๐
ผลผลิตต่อไร่ (กก.)	๓๔๓.๐๐	๒๗๗.๐๐
ราคา (บาท/กก.)	๓๔.๒๐	๒๕.๓๙
มูลค่า (ล้านบาท)	๑๘.๕๔	๑๑.๔๕

ที่มา : สำนักงานเศรษฐกิจการเกษตร ที่ ๙ สงขลา

- มะพร้าว ข้อมูลปี ๒๕๖๐ เปรียบเทียบกับปี ๒๕๕๙ พบว่า คราวเรือนที่ปลูก จำนวน ๑๔,๑๗๗ คราวเรือน ลดลงร้อยละ ๒๑.๗๐ เนื้อที่เพาะปลูก จำนวน ๕๒,๔๕๖ ไร่ ลดลงร้อยละ ๑๕.๔๕ เนื้อที่เก็บเกี่ยว จำนวน ๕๒,๔๕๖ ไร่ ลดลงร้อยละ ๑๕.๔๕ ผลผลิต จำนวน ๓๐,๗๙๒ ตัน ลดลงร้อยละ ๑๕.๖๔ ผลผลิตเฉลี่ยต่อไร่ ๕๘๗ กิโลกรัม ลดลงร้อยละ ๑๑.๗๖ ราคา ๑๓๕๖ บาท/กิโลกรัม เพิ่มขึ้นร้อยละ ๑๕๒๗ มูลค่ารวม ๔๑๗.๕๔ ล้านบาท เพิ่มขึ้นร้อยละ ๒.๐๑

ตารางที่ ๒๐ แสดงข้อมูลการปลูกมะพร้าว

รายการ	ปี ๒๕๕๙	ปี ๒๕๖๐
คราวเรือน	๑๗,๒๕๔.๐๐	๑๔,๑๗๗.๐๐
พื้นที่เพาะปลูก (ไร่)	๖๐,๕๖๐.๐๐	๕๒,๔๕๖.๐๐
พื้นที่ให้ผลผลิต (ไร่)	๖๐,๕๖๐.๐๐	๕๒,๔๕๖.๐๐
ผลผลิต (ตัน)	๓๕,๖๐๙.๐๐	๓๐,๗๙๒.๐๐
ผลผลิตต่อไร่ (กก.)	๕๘๘.๐๐	๕๘๗.๐๐
ราคา (บาท/กก.)	๑๑.๔๙	๑๓.๕๖
มูลค่า (ล้านบาท)	๔๐๙.๑๕	๔๑๗.๕๔

ที่มา : สำนักงานเศรษฐกิจการเกษตร ที่ ๙ สงขลา

(๑.๔) ปาล์มน้ำมัน ข้อมูลปี ๒๕๖๐ เปรียบเทียบกับปี ๒๕๕๙ พบว่า คราวเรือนที่ปลูก จำนวน ๑,๖๗๔ คราวเรือน เพิ่มขึ้นร้อยละ ๑๖.๖๗ เนื้อที่เพาะปลูก จำนวน ๒๓,๖๒๘ ไร่ เพิ่มขึ้นร้อยละ ๒๒.๕๘ เนื้อที่เก็บเกี่ยว จำนวน ๑๕,๗๔๙ ไร่ เพิ่มขึ้นร้อยละ ๓.๖๑ ผลผลิต จำนวน ๓๗,๑๒๐ ตัน เพิ่มขึ้นร้อยละ ๙.๙๖ ผลผลิตเฉลี่ยต่อไร่ ๒,๓๕๗ กิโลกรัม เพิ่มขึ้นร้อยละ ๖.๕๘ ราคา ๔.๑๐ บาท/กิโลกรัม ลดลงร้อยละ ๓๙๕ มูลค่ารวม ๑๕๒.๑๙ ล้านบาท ลดลงร้อยละ ๑๘.๘๑

ตารางที่ ๒๑ แสดงข้อมูลการปลูกปาล์มน้ำมัน

รายการ	ปี ๒๕๕๙	ปี ๒๕๖๐
ครุฑเรือน	๑,๓๙๕.๐๐	๑,๖๗๔.๐๐
พื้นที่เพาะปลูก (ไร่)	๑๘,๒๙๒.๐๐	๒๓,๖๒๘.๐๐
พื้นที่ให้ผลผลิต (ไร่)	๑๕,๑๘๐.๐๐	๑๕,๗๔๙.๐๐
ผลผลิต (ตัน)	๓๓,๔๒๒.๐๐	๓๗,๑๒๐.๐๐
ผลผลิตต่อไร่ (กก.)	๒,๒๐๒.๐๐	๒,๓๕๗.๐๐
ราคา (บาท/กก.)	๕.๔๑	๔.๑๐
มูลค่า (ล้านบาท)	๑๘๐.๘๑	๑๕๒.๑๙

ที่มา : สำนักงานเศรษฐกิจการเกษตร ที่ ๙ สงขลา

๒) ด้านปศุสัตว์

(๒.๑) ไข่ จังหวัดปัตตานีมีการเลี้ยงไก่ ในปี พ.ศ. ๒๕๖๐ จำนวน ๘๖๗,๒๕๑ ตัว โดยจัดลำดับเป็น ที่ ๒ ของกลุ่มจังหวัดภาคใต้ชายแดน และลำดับที่ ๗ ของภาคใต้ ซึ่งแนวโน้มการเลี้ยงไก่ของจังหวัดปัตตานี มีการเลี้ยงไก่เพิ่มขึ้นจากปี พ.ศ. ๒๕๕๙

(๒.๒) โคเนื้อ ในปี พ.ศ. ๒๕๖๐ มีปริมาณการเลี้ยงโคเนื้อในจังหวัดปัตตานี จำนวน ๔๘,๔๗๒ ตัว โดยจัดเป็นลำดับที่ ๔ ของกลุ่มจังหวัดภาคใต้ชายแดน และลำดับที่ ๘ ของภาคใต้ ซึ่งแนวโน้มการเลี้ยงโคเนื้อของจังหวัดปัตตานี เพิ่มขึ้นจากปี พ.ศ. ๒๕๕๙

(๒.๓) สุกร จังหวัดปัตตานีมีการเลี้ยงสุกร ในปี พ.ศ. ๒๕๖๐ จำนวน ๒,๕๒๔ ตัว โดยจัดเป็นลำดับ ที่ ๒ ของกลุ่มจังหวัดภาคใต้ชายแดน และเป็นลำดับที่ ๑๑ ของภาคใต้ โดยแนวโน้มการเลี้ยงสุกรในจังหวัดปัตตานีเพิ่มจากปี พ.ศ. ๒๕๕๙

ตารางที่ ๒๒ แสดงข้อมูลการเลี้ยงปศุสัตว์

จังหวัด	ไก่			โคเนื้อ			แพะ			สุกร		
	๒๕๕๗	๒๕๕๘	๒๕๖๐	๒๕๕๗	๒๕๕๘	๒๕๖๐	๒๕๕๗	๒๕๕๘	๒๕๖๐	๒๕๕๗	๒๕๕๘	๒๕๖๐
ปัตตานี	๓,๘๘๑,๑๕๑	๔,๐๕๗,๒๕๒	๘๘๒,๕๖๓	๖,๗๘๐	๖,๓๙๖	๔๙,๔๕๒	๓๓,๓๒๕	๓๔,๕๗๑	๓๔,๔๗๕	๒๐,๖๘๖	๒๑,๔๓๕	๒,๓๘๙
ยะลา	๔๗๐,๖๓๔	๔๗๕,๐๐๑	๘๔๕,๐๐๓	๔,๘๖๕	๔,๗๒๔	๔๙,๓๑๖	๔๓,๔๑๒	๔๔,๓๘๘	๗๑,๑๙๑	๙,๖๖๐	๙,๙๘๖	๖,๒๙๒
นราธิวาส	๒,๓๑๙,๐๒๕	๒,๔๐๑,๘๗๙	๕๙๕,๖๗๗	๘,๙๓๑	๘,๔๐๕	๗๒,๐๐๒	๒๖,๗๒๗	๒๗,๗๙๐	๓๕,๖๒๖	๗,๖๑๕	๗,๘๕๕	๕,๙๘๒
สงขลา	๑๘,๒๙๘,๑๒๐	๑๙,๖๙๖,๓๑๑	๔,๗๒๒,๒๓๕	๑๓,๔๕๓	๑๓,๖๓๔	๑๑๘,๘๕๐	๔๐,๓๒๔	๔๑,๓๔๒	๔๖,๓๗๙	๑๖๗,๙๕๘	๑๗๗,๑๒๐	๑๑๑,๗๗๔
สตูล	๑,๑๐๓,๑๖๑	๑,๑๒๐,๖๐๙	๑,๔๖๙,๙๐๐	๖,๖๓๗	๖,๕๘๐	๒๕,๘๘๐	๓๐,๒๓๕	๔๔,๑๓๒	๓๕,๗๘๑	๑๐,๑๓๗	๑๐,๕๐๑	๗,๐๖๓
รวม	๒๖,๐๗๖,๐๙๑	๒๗,๙๕๑,๐๕๒	๘,๕๑๕,๓๗๘	๔๐,๖๖๖	๓๙,๗๓๖	๓๑๕,๕๐๐	๑๗๔,๐๒๓	๑๙๒,๒๓๓	๒๒๓,๔๕๑	๒๑๖,๐๕๖	๒๒๖,๓๙๗	๑๓๓,๕๐๐

ที่มา : ศูนย์เทคโนโลยีสารสนเทศและการสื่อสาร กรมปศุสัตว์

สถาบันเกษตรกร จังหวัดปัตตานี มีจำนวนสถาบันเกษตรกรที่ได้รับการจดทะเบียนตาม พ.ร.บ. สหกรณ์ และดำเนินงาน จำนวนทั้งสิ้น ๘๙ แห่ง มีมูลค่าปริมาณการดำเนินงาน จำนวนทั้งสิ้น ๖,๘๕๙,๘๖๐,๐๙๕.๐๔ บาท มีสหกรณ์จำนวน ๗๗ แห่ง สมาชิก ๒๐๙,๗๐๒ ครอบครัว และกลุ่มเกษตรกร จำนวน ๑๒ แห่ง สมาชิก ๙๖๒ ครอบครัว

ตารางที่ ๒๓ แสดงจำนวนสถาบันเกษตรกรและกลุ่มเกษตรกรเป็นรายอำเภอในปี ๒๕๖๑

อำเภอ	สหกรณ์		กลุ่มเกษตรกร		จำนวนมูลค่าปริมาณที่ดำเนินงานในรอบปีที่แล้ว (บาท) (กู้ ผาก ซ้ำ รวบรวม แปรรูป อื่นๆ)
	แห่ง	สมาชิก (ครอบครัว)	แห่ง	สมาชิก (ครอบครัว)	
เมือง	๒๖	๑๗๕,๒๓๕	๑	๒๘๐	๖,๒๔๕,๘๒๗,๓๙๐.๐๐
ยะรัง	๘	๓,๗๙๕	๔	๒๖๓	๓๒,๗๕๘,๓๒๐.๘๐
หนองจิก	๗	๑๒,๓๑๐	-	-	๒๐๐,๘๕๕,๖๔๒.๘๒
โคกโพธิ์	๕	๒,๔๕๓	๓	๑๔๑	๗๒,๑๙๐,๕๘๖.๓๓
ยะหริ่ง	๑๒	๒,๗๕๐	๑	๓๓	๑๖,๒๒๘,๑๐๙.๔๓
ปะนาเระ	๓	๑,๖๐๙	๑	๑๕๘	๑๗๑,๓๘๑,๑๖๗.๖๖
มายอ	๔	๖,๒๐๖	-	-	๖๗,๑๐๖,๙๕๙.๐๐
สายบุรี	๕	๑,๘๖๓	๒	๘๗	๒๗,๒๓๙,๔๘๙.๐๐
ทุ่งยางแดง	๒	๔๗๗	-	-	๒๗๘,๘๕๘.๐๐
กะพ้อ	๑	๙๑๗	-	-	๒,๖๕๒,๑๙๕.๐๐
แม่ลาน	๓	๑,๒๘๘	-	-	๑๕,๘๗๕,๔๕๖.๐๐
ไม้แก่น	๑	๗๙๙	-	-	๗,๔๖๕,๙๒๑.๐๐
รวม	๗๗	๒๐๙,๗๐๒	๑๒	๙๖๒	๖,๘๕๙,๘๖๐,๐๙๕.๐๔

ที่มา : สำนักงานสหกรณ์จังหวัดปัตตานี

๒.๑.๓ ด้านอุตสาหกรรม

ในพื้นที่จังหวัดปัตตานี มีโรงงานที่ได้รับอนุญาตให้ประกอบกิจการ (สะสม) ณ เดือนกันยายน พ.ศ. ๒๕๖๑ จำนวนทั้งสิ้น ๙๐๕ โรงงาน เงินลงทุนรวม ๘,๐๙๗.๓๗ ล้านบาท และมีจำนวนคนงาน ๙,๑๓๘ คน โดยจำแนกออกเป็นจำพวกโรงงานตามพระราชบัญญัติโรงงาน พ.ศ. ๒๕๓๕ ได้ดังนี้

จำพวกที่	จำนวนโรงงาน (โรงงาน)	จำนวนเงินทุน (ล้านบาท)	จำนวนคนงาน (คน)
๑	๕๖๙	๕๖.๓๘	๑,๑๔๖
๒	๗๓	๑๙๐.๐๔	๔๑๓
๓	๒๖๓	๗,๘๕๐.๙๕	๗,๕๗๙
รวม	๙๐๕	๘,๐๙๗.๓๗	๙,๑๓๘

ที่มา : กรมโรงงานอุตสาหกรรม ข้อมูล ณ เดือน กันยายน ๒๕๖๑

การลงทุนอุตสาหกรรมที่สำคัญของจังหวัด

ภาพรวมการลงทุน

อุตสาหกรรมที่มีการลงทุนมากที่สุด ๓ อันดับแรกของจังหวัด ได้แก่

๑.๑ อุตสาหกรรมอื่นๆ ประกอบด้วย การผลิตพลังงานไฟฟ้าจากพลังงานความร้อนเป็นหลัก รองลงมาเป็นโรงงานผลิตพลังงานไฟฟ้า ห้องเย็น ชุดตัดหน้าดิน และคูตทราย ตามลำดับ ปัจจุบันมีจำนวนโรงงานทั้งสิ้น ๔๖ โรงงาน เงินลงทุน ๔,๐๖๓.๕๙ ล้านบาท คนงาน ๑,๓๒๐ คน

๑.๒ อุตสาหกรรมอาหาร ประกอบด้วย การทำน้ำแข็ง หรือตัด ซอย บด หรือย่อยน้ำแข็งเป็นหลัก รองลงมา ได้แก่ การป่นหรือบดพืช เมล็ดพืช กากพืช เนื้อสัตว์ กระดูกสัตว์ ขนสัตว์ หรือเปลือกหอย ตามลำดับ ปัจจุบันมีจำนวนโรงงานทั้งสิ้น ๗๐ โรงงาน เงินลงทุน ๑,๓๒๗.๐๗ ล้านบาท คนงาน ๓,๐๕๗ คน

๑.๓ อุตสาหกรรมยาง ประกอบด้วย การทำยางแผ่นรมควัน การทำยางเครป ยางแท่ง ยางน้ำ เป็นหลัก รองลงมา ได้แก่ การทำผลิตภัณฑ์ยางจากยางธรรมชาติหรือยางสังเคราะห์ ตามลำดับ ปัจจุบันมีจำนวนโรงงานทั้งสิ้น ๑๖ โรงงาน เงินลงทุน ๘๓๒.๑๓ ล้านบาท คนงาน ๘๒๔ คน

ความเคลื่อนไหวการลงทุนอุตสาหกรรมที่สำคัญของจังหวัด

ภาพรวมความเคลื่อนไหวการลงทุน

ภาวะการณ์การลงทุนด้านอุตสาหกรรมในจังหวัด ผลจากการพิจารณาข้อมูลการลงทุนอุตสาหกรรมสะสมถึงเดือนกันยายน ๒๕๖๑ เปรียบเทียบกับช่วงระยะเวลาเดียวกันในปีก่อน พบว่า มีอัตราการขยายตัวของจำนวนโรงงานที่ได้รับอนุญาตใหม่เพิ่มขึ้น คิดเป็นร้อยละ ๑.๑๒ จำนวนเงินลงทุนเพิ่มขึ้น คิดเป็นร้อยละ ๕๕.๐๐ และอัตราการจ้างงานเพิ่มขึ้น คิดเป็นร้อยละ ๒.๐๐

ความเคลื่อนไหวการลงทุนในเดือนตุลาคม ๒๕๖๐ - กันยายน ๒๕๖๑

ภาวะการณ์การลงทุนด้านอุตสาหกรรมในจังหวัด ผลจากการพิจารณาข้อมูลการลงทุนอุตสาหกรรมในเดือน ตุลาคม ๒๕๖๐ - กันยายน ๒๕๖๑ เปรียบเทียบกับช่วงระยะเวลาเดียวกันในปีก่อน (ตุลาคม ๒๕๕๙ - กันยายน ๒๕๖๐) พบว่า มีการลงทุนจำนวน ๑๒ ราย เงินลงทุนรวม ๒,๘๕๒,๑๖๐,๐๐๐ บาท ทำให้อัตราการขยายตัวของจำนวนโรงงานที่ได้รับอนุญาตใหม่ จำนวนเงินลงทุน และอัตราการจ้างงานเพิ่มขึ้น

ที่มา : สำนักงานอุตสาหกรรมจังหวัดปัตตานี

ผลิตภัณฑ์ชุมชนและท้องถิ่น (OTOP)

จังหวัดปัตตานี มีผู้ผลิต/ผู้ประกอบการ OTOP ที่ลงทะเบียน ปี ๒๕๕๗ - ๒๕๖๑ จำนวน ๘๓๑ ราย
๑,๔๖๗ ผลิตภัณฑ์ แยกเป็นกลุ่มที่ลงทะเบียนได้ ดังนี้

- ๑) กลุ่มผู้ผลิต ผู้ประกอบการ OTOP จำนวน ๖๕๗ ราย
 - ๒) ผู้ผลิตชุมชนที่เป็นเจ้าของรายเดียว จำนวน ๑๖๘ ราย
 - ๓) ผู้ผลิตเป็นวิสาหกิจขนาดกลางและขนาดย่อม (SMEs) จำนวน ๔ ราย
 - ๔) ผู้ประกอบการชวนชิม จำนวน ๒ ราย
- แบ่งเป็นประเภท ๕ ประเภท ดังนี้

- ๑) อาหาร จำนวน ๗๖๘ ผลิตภัณฑ์
- ๒) เครื่องดื่ม จำนวน ๕๐ ผลิตภัณฑ์
- ๓) ผ้าและเครื่องแต่งกาย จำนวน ๒๒๖ ผลิตภัณฑ์
- ๔) ของใช้ ของตกแต่ง ของที่ระลึก จำนวน ๓๑๐ ผลิตภัณฑ์
- ๕) สมุนไพรที่ไม่ใช่อาหาร จำนวน ๑๑๓ ผลิตภัณฑ์

แบ่งตามการพัฒนาเป็น Quadrant A B C D คือ

Quadrant A กลุ่มดาวเด่นสู่สากล จำนวน ๓๖ ผลิตภัณฑ์

Quadrant B กลุ่มอนุรักษ์สร้างคุณค่า จำนวน ๒๓ ผลิตภัณฑ์

Quadrant C กลุ่มพัฒนาสู่การแข่งขัน จำนวน ๒๐๘ ผลิตภัณฑ์

Quadrant D กลุ่มปรับตัวสู่การพัฒนา จำนวน ๑,๒๐๐ ผลิตภัณฑ์

เป้าหมายการจำหน่ายผลิตภัณฑ์ OTOP ที่กรมการพัฒนาชุมชนกำหนดเป็นเป้าหมายตัวชี้วัด รายได้จากการจำหน่ายผลิตภัณฑ์ OTOP เพิ่มขึ้นร้อยละ ๒๐ ของรายได้จากการจำหน่ายผลิตภัณฑ์ OTOP ปีงบประมาณ พ.ศ. ๒๕๖๐ ยอดประมาณการรายได้ไว้ ๒,๓๐๐ ล้านบาท โดยสำนักงานพัฒนาชุมชนจังหวัด ปัตตานีและภาคีการพัฒนา ได้จัดการประชุมคณะอนุกรรมการ นตผ. และเครือข่ายองค์ความรู้ KBO จังหวัด ได้กำหนดยุทธศาสตร์การพัฒนา OTOP เพื่อพัฒนาและเพิ่มยอดขายให้กับกลุ่มผู้ผลิต ผู้ประกอบการ OTOP ในเรื่องการพัฒนาแบบบรรจุภัณฑ์ตัวผลิตภัณฑ์มาตรฐานผลิตภัณฑ์และการตลาดโดยใช้งบประมาณตาม ยุทธศาสตร์กรมการพัฒนาชุมชน ยุทธศาสตร์จังหวัดปัตตานี และการเข้าถึงแหล่งทุนที่มีอยู่ในชุมชน และ สถาบันการเงินที่มีอยู่ เช่น กองทุนหมู่บ้าน กองทุนพัฒนาบทบาทสตรี ธนาคารวิสาหกิจชุมชน ธนาคารออมสิน ธนาคารเพื่อการเกษตรและสหกรณ์การเกษตร โดยมีรายละเอียด ดังนี้

การพัฒนาผลิตภัณฑ์

๑) โครงการเพิ่มประสิทธิภาพผู้ผลิต ผู้ประกอบการ OTOP กลุ่มปรับตัวสู่การพัฒนา (กลุ่ม Quadrant D) จำนวน ๑๗๕ กลุ่ม

- โครงการเพิ่มมาตรฐานผลิตภัณฑ์ OTOP กลุ่มปรับตัวสู่การพัฒนา (กลุ่ม D) จำนวน ๘๕ กลุ่ม
- โครงการพัฒนาผู้ผลิต ผู้ประกอบการ OTOP กลุ่มปรับตัวสู่การพัฒนา (กลุ่ม D) จำนวน ๔๐ กลุ่ม
- โครงการพัฒนาผู้ผลิต ผู้ประกอบการ OTOP ประเภทอาหาร กิจกรรมที่ ๒ ด้านการยืดอายุผลิตภัณฑ์

จำนวน ๕๐ กลุ่ม

๒) บริษัท ประชากรัฐรักสามัคคีปัตตานี (วิสาหกิจเพื่อสังคม) จำกัด ลงพื้นที่วิเคราะห์ผลิตภัณฑ์ชุมชน สนับสนุนการพัฒนาผลิตภัณฑ์และช่องทางการจำหน่าย

การพัฒนาช่องทางการตลาด โดยการส่งเสริม แสวงหาตลาดให้กับกลุ่มผู้ผลิต ผู้ประกอบการ OTOP

๑) ส่งเสริมการจำหน่ายผลิตภัณฑ์ OTOP ภายในชุมชน ที่ทำการกลุ่ม ท้องถิ่นของตนเอง และเข้าร่วมจำหน่ายในโครงการตลาดประชารัฐคนไทยยิ้มได้

๒) ส่งเสริมการจำหน่ายในการวางผลิตภัณฑ์ OTOP ร้านค้าเอกชน จำหน่ายของฝาก ของที่ระลึกภายในจังหวัดและต่างจังหวัด

๓) ศูนย์จำหน่ายสินค้าจากโครงการศิลปาชีพและสินค้าOTOP (Farm outlet) ตรงข้ามวิทยาลัยอาชีวศึกษาปัตตานี อำเภอเมืองปัตตานี

๔) ร้านค้าประชารัฐ สุขใจ SHOP จำนวน ๒ ร้าน ณ บัม ปตท.ขาเข้าเมืองและขาออกเมือง อำเภอหนองจิก จังหวัดปัตตานี โดยปี ๒๕๕๙ มียอดผู้เข้าชมร้าน จำนวน ๑,๖๗๐ คน รายได้ ๖๙,๙๘๘ บาท ปี ๒๕๖๐ มียอดผู้เข้าชมร้าน จำนวน ๒,๘๖๔ คน รายได้ ๓๓๑,๒๕๘ บาท ปี ๒๕๖๑ มียอดผู้เข้าชมร้าน จำนวน ๑,๐๓๕ คน รายได้ ๑๕๔,๔๒๐ บาท รวมทั้งสิ้น ๕,๕๖๙ คน รายได้ ๕๕๕,๖๖๗ บาท

๕) การออกงานแสดงสินค้าและผลิตภัณฑ์ในระดับจังหวัด ภูมิภาค ประเทศ ของกรมการพัฒนาชุมชนและหน่วยงานภาคีที่เกี่ยวข้อง ในห้างสรรพสินค้าต่างๆ ศูนย์ราชการอิมแพ็คเมืองทองธานี ได้ทางด่วนฯ ตลาดคลองผดุงกรุงเกษมของนายกรัฐมนตรีนี จำนวน ๔๐ ครั้ง

๖) การออกร้านแสดงและจำหน่ายผลิตภัณฑ์ OTOP ร่วมกับ ศอ.บต. ภายในประเทศ จำนวน ๘ ครั้ง

๗) ร่วมออกร้านแสดงและจำหน่ายผลิตภัณฑ์ OTOP ในเทศกาลงานต่างๆ ที่จัดขึ้นภายในจังหวัด จำนวน ๑๐ ครั้ง

๘) การจำหน่ายผลิตภัณฑ์ชุมชน OTOP ผ่านระบบออนไลน์ เช่น PMO, LAZADA, OTOP thai.shopLineFacebook ฯลฯ

๙) ส่งเสริมการส่งออกต่างประเทศ เช่น ผลิตภัณฑ์เครื่องแต่งกายมุสลิม หมวกกะปิเยาะ ผ้าคลุมผม ชุดละหมาด ผลิตภัณฑ์อาหารที่ได้จากการแปรรูปวัตถุดิบของจังหวัด เช่น ข้าวเกรียบ บูด ลูกหยี โรตีสีกรอบ อาหารทะเลแปรรูป

๑๐) OTOP Trader ปัตตานี และ OTOP Trader ต่างจังหวัด ร่วมกันส่งเสริมผลิตภัณฑ์ที่ยังไม่ได้มาตรฐาน หรือสินค้าที่ผ่านการคัดสรรระดับ ๑ - ๓ ดาว สามารถมีสถานที่จำหน่ายผ่านทางTrader จังหวัด เป็นผู้รวบรวมสินค้า และร่วมกันพัฒนาให้ตรงตามความต้องการของตลาด

๑๑) การส่งเสริมการท่องเที่ยวชุมชนผ่านโครงการชุมชนท่องเที่ยวOTOP นวัตกรรม รวมทั้งสิ้นจำนวน ๖๔ หมู่บ้าน เป็นช่องทางการจำหน่ายผลิตภัณฑ์ชุมชน OTOP ในที่ตั้งกลุ่มผู้ประกอบการ OTOP รวมทั้งมีกิจกรรมอื่นๆ เช่น ทริปท่องเที่ยว แอ่งเล็กเข็คอิน การร่วมลงมือทำ (สาธิตผลิตภัณฑ์ชุมชน) เสน่ห์ชุมชน อาหารพื้นถิ่น ผลการจำหน่ายผลิตภัณฑ์หนึ่งตำบลหนึ่งผลิตภัณฑ์ มีรายได้จากการจำหน่าย ระหว่างเดือนตุลาคม ๒๕๖๐ - สิงหาคม ๒๕๖๑ จำนวน ๒,๑๙๕,๔๔๕,๑๓๐ บาท แยกเป็นยอดจำหน่ายภายในประเทศ จำนวนเงิน ๑,๖๙๒,๙๕๘,๘๓๐ บาท ต่างประเทศ จำนวนเงิน ๔๗๒,๔๘๖,๓๐๐ บาท

ที่มา : สำนักงานพัฒนาชุมชนจังหวัดปัตตานี

๒.๑.๔ ด้านการท่องเที่ยว

ในปี พ.ศ. ๒๕๖๐ จังหวัดปัตตานี มีจำนวนนักท่องเที่ยว ๒๗๒,๗๓๙ คน (ที่พักค้างและไม่พักค้าง) รายได้จาก การท่องเที่ยว จำนวน ๙๙๖.๑๖ ล้านบาท ซึ่งเปรียบเทียบกับปี ๒๕๕๙ พบว่า นักท่องเที่ยวเพิ่มขึ้น จำนวน ๑๕,๕๙๖ คน คิดเป็นร้อยละ ๖.๐๗ รายได้เพิ่มขึ้น ๕๗.๒๖ ล้านบาท คิดเป็นร้อยละ ๙.๖๐ เนื่องจากจังหวัดปัตตานี มีการดำเนินการประชาสัมพันธ์การท่องเที่ยวเชิงรุกและประชาสัมพันธ์อย่างต่อเนื่อง ซึ่งแนวโน้มการท่องเที่ยว ของจังหวัดปัตตานีจากข้อมูลท่องเที่ยวจะเห็นว่ามีความโน้มมนักท่องเที่ยวและรายได้จากการท่องเที่ยวเพิ่มขึ้นทุกปี สอดคล้องกับจำนวนนักท่องเที่ยวรายได้จากการท่องเที่ยวในจังหวัดชายแดนภาคใต้ มีแนวโน้มเพิ่มขึ้น ทุกจังหวัด เช่นกัน

ตารางที่ ๒๔ สรุปข้อมูลสถิติการท่องเที่ยวของกลุ่มจังหวัดภาคใต้ชายแดน

ปี	ปัตตานี		ยะลา		นราธิวาส		สงขลา		สตูล	
	นักท่องเที่ยว	รายได้	นักท่องเที่ยว	รายได้	นักท่องเที่ยว	รายได้	นักท่องเที่ยว	รายได้	นักท่องเที่ยว	รายได้
๒๕๕๒	๒๐๑,๔๐๑	๔๙๙.๘๓	๓๐๐,๕๗๐	๑,๑๐๗.๒	๔๓๐,๓๐๑	๙๔๘.๘๗	๒,๖๐๙,๐๔๕	๑๒,๗๐๓.๔๒	๖๕๖,๒๑๐	๑,๗๑๐.๒๐
๒๕๕๓	๑๘๔,๑๕๓	๓๘๙.๗๘	๓๗๓,๒๖๙	๑,๓๑๙.๙๙	๕๔๗,๒๓๕	๑,๗๘๙.๖๓	๒,๙๔๖,๔๗๐	๑๕,๘๘๘.๘๒	๖๙๒,๙๗๐	๒,๐๐๘.๐๒
๒๕๕๔	๑๗๙,๖๘๗	๕๔๐.๓๐	๓๓๕,๙๖๘	๑,๓๒๘.๗๘	๔๗๙,๕๒๔	๑,๘๗๖.๗๗	๔,๐๒๔,๔๙๙	๒๓,๒๙๖.๐๐	๖๙๔,๖๙๗	๒,๖๖๔.๖๗
๒๕๕๕	๒๑๔,๒๘๕	๗๔๒.๖๖	๔๒๙,๐๔๔	๑,๗๕๙.๒๔	๘๘๙,๙๔๔	๒,๑๓๙.๐๑	๔,๓๖๓,๘๐๘	๒๖,๗๐๒.๒๙	๑,๐๐๐,๔๒๔	๕,๓๓๒.๐๒
๒๕๕๖	๒๓๕,๖๐๖	๗๗๘.๖๕	๕๖๗,๗๗๑	๒,๔๒๐.๓๙	๕๗๗,๙๗๓	๒,๒๐๗.๖๐	๕,๗๖๘.๓๙	๓๗,๒๗๕.๖๑	๑,๐๙๗.๗๙	๕,๙๐๘.๘๓
๒๕๕๗	๒๓๗,๙๒๕	๗๘๖.๐๐	๕๘๙,๖๕๓	๒,๕๒๐	๕๘๙,๖๙๐	๒,๓๓๒	๖,๑๒๔,๙๗๒	๔๒,๘๒๕	๑,๒๒๔,๒๓๔	๖,๒๘๘
๒๕๕๘	๒๕๑,๐๘๑	๘๖๒.๐๐	๖๒๒,๓๗๖	๒,๗๒๙	๖๓๕,๙๑๐	๒,๕๒๙	๖,๕๒๔,๖๗๖	๔๘,๘๘๕	๑,๓๒๘,๘๘๓	๗,๐๐๑
๒๕๕๙	๒๕๗,๑๔๓	๙๐๘.๙๐	๖๒๔,๘๗๙	๒,๘๘๖.๒๙	๖๔๖,๐๒๐	๒,๖๗๔.๑๕	๖,๖๗๕,๑๗๘	๕๔,๓๓๗.๔๕	๑,๓๗๖,๔๓๐	๗,๕๖๐.๐๐
๒๕๖๐	๒๗๒,๗๓๙	๙๙๖.๑๖	๖๕๗,๓๑๗	๓,๑๔๕.๕๗	๖๖๕,๗๑๐	๒,๘๘๘.๕๓	๗,๐๒๕,๕๗๓	๕๙,๘๓๑.๗๗	๑,๔๔๒,๘๒๕	๘,๑๖๘.๗๐

หน่วย : ล้านบาท

ที่มา : กระทรวงการท่องเที่ยวและกีฬา

แนวโน้มสถานการณ์ทางด้านเศรษฐกิจ เศรษฐกิจโดยรวม คาดการณ์ว่าจะขยายตัวเพิ่มขึ้น เนื่องจาก อัตราการขยายตัวทางเศรษฐกิจภาคเกษตรซึ่งเป็นสาขาหลักของจังหวัดปัตตานี โดยมีผลผลิตสำคัญที่จะทำให้เกิด การขยายตัวทางเศรษฐกิจ ได้แก่ ผลผลิตจากการประมง ซึ่งมีมูลค่าการจำหน่ายสูงสุดในภาคใต้ ซึ่งนอกจากจะเป็น

สินค้าในการบริโภคแล้ว ยังเป็นวัตถุดิบในโรงงานอุตสาหกรรมอีกทางหนึ่ง ซึ่งแม้ว่าพื้นที่ปลูกยางพารา ข้าว และไม้ผล จะมีปริมาณและผลผลิตลดลงและผลผลิตต่อไร่ต่ำกว่าจังหวัดอื่นๆ ในกลุ่มจังหวัดภาคใต้ชายแดน แต่ด้วยนโยบายการส่งเสริมอาชีพการเกษตรที่ส่งเสริมการปลูกยางพาราในพื้นที่ว่างเปล่า การปรับปรุงนาร้างเพื่อปลูกข้าว การเลี้ยงสัตว์ และการประมงน้ำจืด จึงส่งผลทำให้เพิ่มพื้นที่การปลูกพืช เลี้ยงสัตว์ ปริมาณผลผลิต รวมทั้งมูลค่าการผลิตเพิ่มขึ้น ส่งผลต่อการขยายตัวทางเศรษฐกิจของจังหวัด ประกอบกับรัฐบาลมีมาตรการเร่งรัดการใช้จ่ายงบประมาณของภาครัฐ ทั้งจากงบลงทุนและงบการฝึกอบรมและสัมมนา เพื่อกระตุ้นเศรษฐกิจและกระจายรายได้ในพื้นที่ จึงเป็นกลไกหลักในการขับเคลื่อนเศรษฐกิจ ประกอบกับมาตรการกระตุ้นเศรษฐกิจจะส่งผลต่อความเชื่อมั่นของผู้บริโภคและผู้ประกอบการในการตัดสินใจในการลงทุนเพิ่มขึ้น นอกจากนี้ ยังมีแรงขับเคลื่อนจากภาคอุตสาหกรรมที่ขยายตัวด้านการผลิตอาหารทะเลแปรรูป จากความต้องการของตลาดสหรัฐอเมริกา ตะวันออกกลาง และสหภาพยุโรป ในส่วนของภาคบริการยังขยายตัวได้ จากการบริการการศึกษา และสุขภาพ การจ้างงานจะเพิ่มขึ้นประมาณ ๑๒,๖๗๗ คน ในด้านเสถียรภาพเศรษฐกิจ คาดว่าจะขยายตัวเพิ่มขึ้นจากปีก่อนจากราคายางพาราที่ขยับตัวสูงขึ้น ส่งผลให้เกษตรกรมีแรงจูงใจในการกรีดยาง ประกอบกับการผลิตภาคอุตสาหกรรมยังขยายตัวจากการผลิตอาหารทะเลแปรรูปและอาหารทะเลแช่เย็นแช่แข็ง แม้จะขาดแคลนวัตถุดิบ สำหรับด้านบริการและการท่องเที่ยวจะขยายตัวได้จากความเชื่อมั่น ในภาวะเศรษฐกิจที่ปรับตัวดีขึ้น และการจัดกิจกรรมกระตุ้นการท่องเที่ยวของจังหวัด สำหรับการบริโภคภาคเอกชนคาดว่าจะขยายตัวตามรายได้เกษตรกรสูงขึ้นตามราคายางพารา

อย่างไรก็ตาม การประมาณการเศรษฐกิจยังมีปัจจัยเสี่ยงที่ต้องติดตามอย่างใกล้ชิด ได้แก่ ผลผลิตยางพารา ราคายางพารา การดำเนินการแก้ไขปัญหาการทำประมงผิดกฎหมาย (IUU) ความผันผวนของค่าเงิน การฟื้นตัวของประเทศคู่ค้า เหตุการณ์ความไม่สงบในพื้นที่ สภาพอากาศที่แห้งแล้ง การขาดแคลนแรงงาน แนวโน้มราคาน้ำมันในตลาดโลกและมาตรการกระตุ้นเศรษฐกิจภาครัฐ

ความต้องการพัฒนาด้านเศรษฐกิจ

๑. การพัฒนาการผลิตภาคการเกษตร ให้มีคุณภาพได้มาตรฐานตรงตามความต้องการของตลาด มีผลผลิตต่อไร่สูงขึ้น และขยายฐานการผลิตพืชและสัตว์ชนิดใหม่ขึ้นในพื้นที่เพื่อเป็นวัตถุดิบรองรับอุตสาหกรรมฮาลาล และตอบสนองความต้องการของตลาด
๒. การพัฒนาการแปรรูปผลิตผลการเกษตร เพื่อเพิ่มมูลค่าผลผลิตทางการเกษตรให้มีมูลค่าเพิ่มและมีอายุการเก็บรักษายาวนาน
๓. การพัฒนาผลิตภัณฑ์ฮาลาลและผลิตภัณฑ์ชุมชน ให้ได้มาตรฐานสากลเป็นที่ยอมรับของผู้บริโภคทั่วโลก โดยการพัฒนาอย่างครบวงจร ตั้งแต่ต้นน้ำ กลางน้ำ และปลายน้ำ
๔. การพัฒนาการท่องเที่ยว ซึ่งอยู่ในภาวะซบเซาตั้งแต่เกิดเหตุการณ์ความไม่สงบใน ๓ จังหวัดชายแดนภาคใต้ ซึ่งปัจจุบันมีแนวโน้มที่ดีขึ้น มีนักท่องเที่ยวเข้ามาในพื้นที่มากขึ้น เพื่อให้เป็นแหล่งสร้างงานสร้างรายได้ ส่งผลต่อสถานะเศรษฐกิจโดยรวมของจังหวัด

๒.๑.๕ ด้านสังคม และคุณภาพชีวิต

สภาพสังคมจังหวัดปัตตานี เป็นสังคมที่มีความหลากหลายทางเชื้อชาติ ศาสนา วัฒนธรรม และภาษาที่ใช้ในการสื่อสาร โดยในปี พ.ศ. ๒๕๕๙ จังหวัดปัตตานีมีประชากรทั้งสิ้น ๖๖๙,๙๖๑ คน ประชากรส่วนใหญ่ในจังหวัดปัตตานี นับถือศาสนาอิสลาม จำนวน ๕๗๗,๘๑๑ คน คิดเป็นร้อยละ ๘๖.๒๕ รองลงมา คือ ศาสนาพุทธ จำนวน ๙๑,๗๙๑ คน คิดเป็นร้อยละ ๑๓.๗๐ และนับถือศาสนาคริสต์อื่นๆ จำนวน ๓๕๙ คน คิดเป็น ร้อยละ ๐.๐๕ ซึ่งประชาชนที่นับถือศาสนาอิสลามมีการครองตนตามวิถีอิสลามอย่างเคร่งครัด จนเป็นจุดแข็งเชิงสัญลักษณ์ที่โลกมุสลิมให้การยอมรับ ในอัตลักษณ์ของปัตตานี ประชาชนส่วนใหญ่ประกอบอาชีพเกษตรกรรม ทำให้มีรายได้ไม่แน่นอน ขึ้นอยู่กับราคาสินค้า และปริมาณการผลิตในแต่ละปี ซึ่งจากข้อมูลผลิตภัณฑ์ เฉลี่ยต่อคน ในปี พ.ศ. ๒๕๕๘ พบว่า ประชาชนของจังหวัดปัตตานีมีรายได้เฉลี่ยต่อคนต่อปี ๗๓,๗๔๕ บาท ซึ่งเป็นอันดับที่ ๑๒ ในภาคใต้ และเป็นอันดับที่ ๖๐ ของประเทศ

สภาพทั่วไปทางสังคม และคุณภาพชีวิต

ด้านสาธารณสุข สถานบริการและหน่วยงานสาธารณสุขในจังหวัดปัตตานี ประกอบด้วย โรงพยาบาลทั่วไป ขนาด ๔๖๖ เตียง ๑ แห่ง โรงพยาบาลชุมชนขนาด ๖๐ เตียง จำนวน ๓ แห่ง (รพ.สายบุรี รพ.โคกโพธิ์ และรพ.ยะหริ่ง) ๓๐ เตียง จำนวน ๘ แห่ง (รพ.หนองจิก รพ.ปะนาเระ รพ.มายอ รพ.ทุ่งยางแดง รพ.ไม้แก่น รพ.ยะรัง รพ.กะพ้อ และรพ.แม่ลาน) โรงพยาบาลส่งเสริมสุขภาพตำบล ๑๒๙ แห่ง ศูนย์แพทย์ชุมชน ๓ แห่ง โรงพยาบาลอภัยภูรังค์ ปัตตานี ๑ แห่ง ศูนย์บริการสาธารณสุขของเทศบาล ๑ แห่ง และโรงพยาบาลของรัฐสังกัดกระทรวงอื่น ๑ แห่ง คือ รพ.ค่ายอิงคยุทธบริหาร คลินิกเอกชน จำนวน ๑๑๗ แห่ง ร้านขายยาและผลิตยา จำนวน ๗๓ แห่ง

ด้านสถานสุขภาพของประชาชนในจังหวัดปัตตานี ประชากรมีอายุคาดเฉลี่ยเมื่อแรกเกิดปี ๒๕๖๐ จำแนกเป็น เพศชาย ๗๐.๒๘ เพศหญิง ๗๘.๘๗ อัตราเกิดและอัตรารายต่อพันประชากรมีอัตราเพิ่มขึ้น จาก ปี ๒๕๕๗ - ๒๕๖๐ อัตราเพิ่มของประชากรต่อประชากร ๑๐๐ คน มีอัตราการที่เท่ากับ ๑๓๓, ๑.๐๙, ๑.๐๙ และ ๐.๙๕ แต่ยังคงสูงอยู่มาก เมื่อเปรียบเทียบกับระดับประเทศและจังหวัดใกล้เคียง (ระดับประเทศ ร้อยละ ๐.๓ ระดับภาคใต้ร้อยละ ๐.๗) (ที่มา : สถิติสาธารณสุข ,๒๕๕๙) ในปี ๒๕๖๐ อัตราการตาย ๓๙.๖๐ ต่อแสนการเกิดมีชีพ และทารกตาย ๑๐.๗๙ ต่อพันการเกิดมีชีพ พบว่า ยังคงมีอัตราที่สูงกว่าค่าเฉลี่ยระดับประเทศ (มารดาตายระดับประเทศ ๒๖.๖ ระดับภาคใต้ ๔๔.๒ และทารกตายระดับประเทศ ๖.๔ ระดับภาคใต้ ๗.๒)

ที่มา : สถิติสาธารณสุข, ๒๕๕๙

สาเหตุการป่วยของผู้ป่วยนอก พบว่า อัตราผู้ป่วยนอก ๑๐ อันดับแรก ยังเป็นกลุ่มเดียวกัน คือ โรคระบบทางเดินหายใจ ตั้งแต่ปี ๒๕๕๘ - ๒๕๖๐ สำหรับปี ๒๕๖๐ กลุ่มโรคที่เป็นสาเหตุสำคัญ ๓ อันดับแรก พบว่า ผู้ป่วยโรคระบบทางเดินหายใจยังมีอัตราป่วยสูงที่สุดเท่ากับ ๘๖,๐๖๗.๙๗ ต่อประชากรแสนคน รองลงมา คือ โรคระบบย่อยอาหาร อัตราป่วยเท่ากับ ๗๐,๐๙๑.๑๖ ต่อประชากรแสนคน และโรคระบบไหลเวียนเลือด อัตราป่วยเท่ากับ ๖๐,๕๕๕.๗๓ ต่อประชากรแสนคน

สาเหตุการป่วยของผู้ป่วยใน พบว่า ตั้งแต่ปี ๒๕๕๘ - ๒๕๖๐ มีผู้ป่วยกลุ่มอาการความผิดปกติของต่อมไร้ท่อ รหัส ICD๑๐ : E๑๕-E๙๐ (Other endocrine, nutritional and metabolic disorders) เข้ารับบริการผู้ป่วย อันดับ ๑ และกลุ่มที่มีโรคแทรกซ้อนในการตั้งครรภ์ รหัส ICD๑๐:O๑๐-O๗๕,O๘๑-O๙๙(Complication of

pregnancy, labour, delivery, puerperium and other obstetric conditions, not elsewhere classified)
จัดเป็นลำดับที่ ๒ สำหรับลำดับที่ ๓ เป็นกลุ่มการคลอดปกติ (คลอดเดี่ยว) รหัส ICD ๑๐ : O๘๐

กลุ่มโรคที่เป็นสาเหตุการตาย ๓ อันดับแรก ได้แก่โรคมะเร็งทุกชนิด โรคหลอดเลือดสมองและโรคความดันโลหิตสูง

ผู้เสียชีวิตด้วยโรคมะเร็งทุกชนิด อันดับ ๑ มีอัตราการตายเพิ่มขึ้นจากปี ๒๕๕๘ - ๒๕๖๐ (เดือนมกราคม - พฤศจิกายน ๒๕๖๐) มีอัตราการตายเท่ากับ ๕๔.๐๒ ๖๐.๑๙ และ ๖๙.๖๒ ต่อประชากรแสนคน ตามลำดับ โดยมะเร็งที่พบเป็นอันดับหนึ่ง คือ มะเร็งอื่นๆ (เนื้องอกร้ายไม่ระบุตำแหน่ง) เท่ากับ ๕๑.๔๘ รองลงมาคือ มะเร็งปอด มะเร็งตับ มะเร็งเต้านม และมะเร็งปากมดลูก มีอัตราการตาย เท่ากับ ๘.๘๒ ๔.๙๗ ๓.๓๗ และ ๐ .๙๖ ต่อประชากรแสนคน ตามลำดับ

ผู้เสียชีวิตด้วยโรคหลอดเลือดสมองในปี ๒๕๕๘- ๒๕๖๐ อยู่ในอันดับ ๒ มีอัตราการตายเท่ากับ ๓๗.๓๙ ๕๔.๓๘ และ ๔๘.๑๒ ต่อประชากรแสนคน ตามลำดับ

ผู้เสียชีวิตด้วยโรคความดันโลหิตสูงในปี ๒๕๕๘- ๒๕๖๐ อยู่ในอันดับ ๓ มีอัตราการตายเท่ากับ ๔๖.๑๐ ๓๖.๙๕ และ ๔๒.๓๕ ต่อประชากรแสนคน ตามลำดับ

สัดส่วนประชากรต่อแพทย์ ๑ คน ในปี ๒๕๖๐ พบว่า จังหวัดปัตตานี มีประชากรเข้ารับบริการด้านสุขภาพ จำนวน ๓,๕๙๑ คนต่อแพทย์ ๑ คน อยู่ในอันดับที่ ๖๑ ของประเทศ จากค่าเฉลี่ย คือ ประชากรเข้ารับบริการด้านสุขภาพ จำนวน ๒,๒๕๔ คนต่อแพทย์ ๑ คน

ข้อมูลสถานสุขภาพ

ตารางที่ ๒๕ สถานสุขภาพของประชาชนจังหวัดปัตตานี ปี ๒๕๕๗ - ๒๕๖๐

สถานะสุขภาพ	ปี ๒๕๕๗		ปี ๒๕๕๘		ปี ๒๕๕๙		ปี ๒๕๖๐	
	จำนวน	อัตรา	จำนวน	อัตรา	จำนวน	อัตรา	จำนวน	อัตรา
อัตราเกิด : ปชก.พันคน	๑๑,๓๑๙	๑๖.๓๘	๑๑,๑๐๙	๑๗.๖๐	๑๑,๒๕๒	๑๘.๘๒	๑๐,๑๐๑	๑๖.๒๐
อัตราตาย : ปชก.พันคน	๔,๒๐๗	๖.๐๙	๔,๒๐๗	๖.๖๖	๔,๔๘๖	๗.๒๔	๔,๑๕๗	๖.๖๗
อัตราการเพิ่มประชากร : ปชก.ร้อยคน	๗,๑๑๒	๑.๐๓	๖,๙๐๒	๑.๐๙	๖,๗๖๖	๑.๐๙	๕,๙๔๔	๐.๙๕
อัตรามารดาตาย : การเกิดมีชีพแสนคน	๖	๕๓.๐๑	๕	๔๕.๐๑	๔	๓๕.๕๕	๔	๓๙.๖๐
อัตราทารกตาย : การเกิดมีชีพพันคน	๑๐๖	๙.๓๖	๑๐๖	๙.๕๔	๑๔๑	๑๒.๕๓	๑๐๙	๑๐.๗๙

ที่มา : ๑. สำนักนโยบายและยุทธศาสตร์ ๒. ประชากรจากฐาน ๔๓ แฟ้ม ข้อมูล ณ ๓๐ มิถุนายน ของทุกปี

ตารางที่ ๒๖ จำนวนและอัตราผู้ป่วยผุ่ป่วยนอก ต่อประชากร ๑๐๐,๐๐๐ คน ตามกลุ่มสาเหตุการป่วย๑๐ อันดับแรก
จังหวัดปัตตานี ปี ๒๕๕๘ - ๒๕๖๐(กลุ่มโรคตาม ICD - ๑๐)

	สาเหตุการป่วย	ปี ๒๕๕๘			ปี ๒๕๕๙			ปี ๒๕๖๐		
		จำนวน	อัตรา	ที่	จำนวน	อัตรา	ที่	จำนวน	อัตรา	ที่
๑	โรคระบบหายใจ	๔๕๙๓๖๖	๗๒๗๖๗๓๙	๑	๔๕๔๔๙๔	๗๓๓๓๖๔๔	๑	๕๓๖๕๕๐	๘๖๐๖๗๙๗	๑
๒	โรคระบบย่อยอาหาร	๓๒๓๗๔๓	๕๑๒๘๓๕๘	๒	๔๐๓๓๔๙	๖๕๐๘๓๗๙	๒	๔๓๖๙๔๒	๗๐๐๙๑๑๖	๒
๓	โรคระบบไหลเวียนเลือด	๒๘๗๐๓๕	๔๕๔๖๘๗๓	๔	๓๐๘๔๕๑	๔๙๗๗๑๑๙	๓	๓๗๗๙๙๙	๖๐๕๕๕๗๓	๓
๔	โรคระบบกล้ามเนื้อ	๓๒๓๗๔๖	๕๑๒๗๓๑๗	๓	๒๐๑๕๕๖	๓๒๕๒๒๗๖	๕	๒๙๕๕๔๘	๔๗๓๙๓๖๙	๔
๕	โรคผิวหนัง	๙๖๖๙๑	๑๕๓๑๖๖๖	๖	๑๐๗๒๐๘	๑๗๒๙๘๙๒	๖	๒๘๒๓๘๑	๔๕๒๙๗๕๗	๕
๖	โรคเกี่ยวกับต่อมไร้ท่อ โภชนาการและเมตาบอริซึม	๒๑๕๒๖๖	๓๔๐๙๙๙๒	๕	๒๐๑๗๓๐	๓๒๕๕๐๘๕	๔	๒๓๙๓๔๔	๓๘๓๙๓๘๘	๖
๗	โรคอาการและอาการแสดง	๖๒๔๒๙	๙๘๘๘๒๗	๙	๙๒๐๙๘	๑๔๘๖๐๘๐	๗	๑๐๓๐๔๒	๑๖๕๒๙๒๗	๗
๘	โรคระบบสืบพันธุ์ร่วมปัสสาวะ	๔๙๑๗๙	๗๗๙๐๓๖	๑๐	๗๓๖๗๐	๑๑๘๘๗๒๘	๙	๘๔๔๑๓	๑๓๕๔๐๘๔	๘
๙	ภาวะแปรปรวนทางจิต	๘๒๘๕๘	๑๓๑๒๕๕๐	๘	๙๘๗๓๑	๑๕๙๓๑๐๙	๘	๘๓๓๗๗	๑๓๓๗๔๗๕	๙
๑๐	โรคติดเชื้อและปรสิต	๘๔๙๔๖	๑๓๕๕๖๑๕	๗	๖๔๗๓๓	๑๐๔๔๕๒๒	๑๐	๗๓๒๑๕	๑๑๗๔๔๖๔	๑๐

ที่มา : ปี ๒๕๕๘ - ๒๕๕๙ รายงาน ๕๐๔ ข้อมูล เดือนมกราคม - ธันวาคม ของทุกปี ปี ๒๕๖๐ ฐานข้อมูล ๔๓
ข้อมูล ณ วันที่ ๓๐ ตุลาคม ๒๕๖๐

ตารางที่ ๒๗ จำนวนและอัตราผู้ป่วยในต่อประชากรแสนคน ตามสาเหตุการป่วย ๑๐ อันดับแรก
จังหวัดปัตตานี ปี พ.ศ. ๒๕๕๘ - ๒๕๖๐ (กลุ่มโรคตาม ICD - ๑๐)

ลำดับ	สาเหตุการป่วย	ปี ๒๕๕๘			ปี ๒๕๕๙			ปี ๒๕๖๐		
		จำนวน	อัตรา	ลำดับ	จำนวน	อัตรา	ลำดับ	จำนวน	อัตรา	ลำดับ
๑	ความผิดปกติเกี่ยวกับต่อมไร้ท่อ โภชนาการ และเมตาบอริซึมอื่น เช่น น้ำตาลในเลือดต่ำ ต่อมพารา ไทรอยด์ทำงานน้อย ขาดวิตามิน ขาดแคลเซียม	๑๙๖๓๗	๓๑๑๐.๖๖	๑	๑๗๘๙๙	๒๘๘๘๑๖	๑	๑๕๕๓๗	๒๔๙๓๓๔	๑
๒	โรคแทรกซ้อนในการตั้งครรภ์ การ เจ็บครรภ์ การคลอด ระยะหลังคลอด และภาวะอื่นๆ ทางสูติกรรมที่มีได้ ระบุไว้ที่อื่น เช่น ภาวะบวมและมี โปรตีนในปัสสาวะ ความดันโลหิต ระหว่างตั้งครรภ์ รกเกาะต่ำ ตกเลือด หลังคลอด ฯลฯ	๑๔๖๓๘	๒๓๑๘๗๘	๒	๑๕๒๑๖	๒๔๕๕๒๓	๒	๑๑๗๑๕	๑๘๗๗๒๔	๒
๓	คลออดปกติ (คลออดเดี่ยว)	๗๙๑๓	๑,๒๕๓๔๘	๕	๘,๑๓๐	๑,๓๑๑๘๔	๓	๗,๙๓๒	๑,๒๗๕๕๐	๓

ลำดับ	สาเหตุการป่วย	ปี ๒๕๕๘	ปี ๒๕๕๙	ปี ๒๕๖๐	ลำดับ	สาเหตุการป่วย	ปี ๒๕๕๘	ปี ๒๕๕๙	ปี ๒๕๖๐	ลำดับ
๔	โรคความดันโลหิตสูง เช่น ความดันโลหิตสูงไม่ทราบสาเหตุ โรคหัวใจ ความดัน โรคไตจากความดัน ฯลฯ	๗,๙๘๓	๑,๒๖๔๕๗	๔	๗,๘๒๓	๑,๒๖๒๓๑	๕	๗,๕๓๔	๑,๐๕๑๑๙	๔
๕	ปอดบวม	๔,๙๓๑	๗,๘๑๑	๗	๕,๙๔๖	๙,๕๙๔	๖	๖,๕๕๓	๑,๐๕๑๑๙	๕
๖	โรคของเลือดและอวัยวะสร้างเลือด และความผิดปกติบางอย่างของภูมิคุ้มกัน เช่น โลหิตจางจากการขาดสารอาหาร โลหิตจางจากเม็ดเลือดแดงแตก ไช้กระดูกฝ่อ เป็นต้น	๘,๓๗๙	๑,๓๒๗.๓๐	๓	๗,๙๐๔	๑,๑๓๒๕๘	๑๐	๖,๒๔๒	๑,๐๐๓๓๐	๖
๘	โรคติดเชื้อจากสัตว์และแมลง รวมทั้งโรคติดเชื้อจากปรสิต อื่นๆ	๔,๑๙๔	๖๖๔.๓๖	๑๐	๔,๙๗๘	๘๐๓.๒๔	๘	๕,๖๔๗	๙๐๕.๘๕	๘
๙	โรคติดเชื้ออื่น ๆ ของลำไส้ เช่น โบิดจากเชื้อซิงเกลาโรคติดเชื้ออามีบาอาหารพิษจากเชื้อแบคทีเรียอื่นที่ไม่ได้จำแนกไว้ที่ใด	๔,๔๒๙	๗๐๕๕	๘	๔,๙๐๘	๗๗๖๙๐	๙	๔,๔๑๘	๗๐๘๗๐	๙
๑๐	ไข้เลือดออก และไข้เลือดออกที่เฝ้าระวัง	๑,๔๓๕	๒๒๗๓๒	-	๒,๓๒๑	๓๗๔๕๑	-	๔,๙๑๙	๗๓๖๖๗	๑๐

ที่มา : ปี ๒๕๕๘ รายงาน ๕๐๕ ข้อมูล เดือนมกราคม - ธันวาคม ของทุกปี ปี ๒๕๕๙ - ๒๕๖๐ ฐานข้อมูล ๔๓ เพิ่ม ข้อมูล ณ วันที่ ๑๕ มกราคม ๒๕๖๐

ตารางที่ ๒๘ จำนวนและอัตราการตายต่อประชากร ๑๐๐,๐๐๐ คน ตามกลุ่มสาเหตุการตาย ๑๐ อันดับแรก จังหวัดปัตตานี ปี พ.ศ. ๒๕๕๖ - ๒๕๖๐

สาเหตุการตาย	ปี ๒๕๕๘			ปี ๒๕๕๙			ปี ๒๕๖๐ (ม.ค. - พ.ย. ๖๐)		
	จำนวน	อัตรา	อันดับ	จำนวน	อัตรา	อันดับ	จำนวน	อัตรา	อันดับ
โรคมะเร็งทุกชนิด	๓๔๑	๕๔.๐๒	๑	๓๗๓	๖๐.๑๙	๑	๔๓๔	๖๙.๖๒	๑
โรคหลอดเลือดสมอง	๒๓๖	๓๗.๓๙	๔	๓๓๗	๕๔.๓๘	๒	๓๐๐	๔๘.๑๒	๒
โรคความดันโลหิตสูง	๒๙๑	๔๖.๑๐	๒	๒๒๙	๓๖.๙๕	๕	๒๖๔	๔๒.๓๕	๓
อุบัติเหตุอื่น ๆ	๒๓๓	๓๖.๙๑	๕	๒๕๓	๔๐.๘๒	๔	๒๓๒	๓๗.๒๒	๔
โรคหัวใจทุกชนิด	๒๖๔	๔๑.๘๒	๓	๒๕๘	๔๑.๖๓	๓	๒๒๑	๓๕.๔๕	๕
โรคปอดบวม	๑๓๓	๒๑.๐๗	๙	๑๖๓	๒๖.๓๐	๘	๑๙๕	๓๑.๒๘	๖
หัวใจขาดเลือด	๑๕๑	๒๓.๙๒	-	๑๗๓	๒๗.๙๒	๗	๑๘๙	๓๐.๓๒	๗
โลหิตเป็นพิษ	๑๖๑	๒๕.๕๑	๗	๑๙๓	๓๑.๑๔	๖	๑๘๕	๒๙.๖๘	๘

สาเหตุการตาย	ปี ๒๕๕๘			ปี ๒๕๕๙			ปี ๒๕๖๐ (ม.ค. - พ.ย. ๖๐)		
	จำนวน	อัตรา	อันดับ	จำนวน	อัตรา	อันดับ	จำนวน	อัตรา	อันดับ
โรคเบาหวาน	๑๘๕	๒๙.๓๑	๖	๑๕๓	๒๔.๖๙	๙	๑๗๑	๒๗.๔๓	๙
โรคหอบ	๑๕๖	๒๔.๗๑	-	๑๔๔	๒๓.๒๔	๑๐	๑๑๗	๑๘.๗๗	๑๐
ไตวาย	๑๓๘	๒๑.๘๖	๘	๑๑๕	๑๘.๕๖	๑๑	๑๑๓	๑๘.๑๓	๑๑
อุบัติเหตุจากรถ	๙๒	๑๔.๕๗	๑๐	๘๖	๑๓.๘๘	๑๒	๘๙	๑๔.๒๘	๑๒

ที่มา : ๑. สำนักนโยบายและยุทธศาสตร์ (ข้อมูลเดือนมกราคม - ธันวาคม ของทุกปี)

๒

. ประชากรจากฐาน ๔๓ เพิ่ม ข้อมูล ณ ๓๐ มิถุนายน ของทุกปี

ตารางที่ ๒๙ สาเหตุการตาย ๑๐ อันดับแรก ปี พ.ศ. ๒๕๖๐ (กลุ่มโรคตาม ICD -๑๐)

ลำดับที่	สาเหตุการตาย	จำนวนป่วย (รง.๕๐๕)	*จำนวน ตาย (มรณบัตร)	อัตราตาย: ประชากร แสนคน	อัตราป่วย ตาย:๑๐๐
๑	- มะเร็งปอด (C๓๔) - มะเร็งตับ (C๒๒) - มะเร็งเต้านม (C๕๐) - มะเร็งปากมดลูก (C๕๓) - อื่นๆ (เนื่องกร้ายไม่ระบุตำแหน่ง)	๑๐๕ ๗๘ ๒๐๘ ๔๐ ๖,๖๗๓	๕๕ ๓๑ ๒๑ ๖ ๓๒๑	๘.๘๒ ๔.๙๗ ๓.๓๗ ๐.๙๖ ๕๑.๔๘	๕๒.๓๘ ๓๙.๗๔ ๑๐.๑๐ ๑๕ ๔.๘๑
๒	โรคหลอดเลือดสมอง (I๖๐-I๖๙)	๒๐๐๙	๓๐๐	๔๘.๑๒	๑๔.๙๓
๓	โรคความดันโลหิตสูง (I๑๐-I๑๕)	๗,๕๒๔	๒๖๔	๔๒.๓๕	๓.๕๑
๔	อุบัติเหตุอื่น ๆ (W๐๐-W๙๙, X๐๐-X๙๙, Y๐๐-Y๙๘) - ถูกทำร้ายด้วยอาวุธปืนไม่ระบุชนิด (X๙๑-Y๐๙) - พลัดตก , หกล้ม , จมน้ำ , ไฟฟ้าดูด (W๐๐-W๙๙, X๐๐-X๓๙, X๔๐-X๔๙, X๕๐-X๕๙, X๖๐-X๖๙, X๘๕-X๙๐, Y๑๐-Y๑๙, Y๘๖) - อุบัติเหตุจากเหตุการณ์ที่ไม่ระบุเจตนา (Y๒๐-Y๓๖, Y๔๐, Y๘๔-Y๘๙) - ทำร้ายตัวเองเช่น แขนงคอก, ยิงตัวตาย (X๗๐-X๘๔)	๓๐๕ ๒,๒๑๓ ๔๘๑ ๑๒	๖๑ ๙๒ ๗๕ ๔	๙.๗๘ ๑๔.๗๖ ๑๒.๐๓ ๐.๖๔	๒๐ ๔.๑๖ ๑๕.๕๙ ๓๓.๓๓
๕	โรคหัวใจทุกชนิด (I๐๕-I๐๙, I๒๐-I๒๘, I๓๐-I๕๒)	๗,๑๗๒	๒๒๑	๓๕.๔๕	๓.๐๘
๖	ปอดบวม (J๑๒-J๑๘)	๖,๕๕๓	๑๙๕	๓๑.๒๘	๒.๙๘

ลำดับที่	สาเหตุการตาย	จำนวนป่วย (รง.๕๐๕)	*จำนวน ตาย (มรณบัตร)	อัตราตาย: ประชากร แสนคน	อัตราป่วย ตาย:๑๐๐
๗	โรคหลอดเลือดหัวใจ/หัวใจขาดเลือด (I๒๐-I๒๕)	๒,๖๐๒	๑๘๙	๓๐.๓๒	๗.๒๖
๘	โลหิตเป็นพิษ (A๔๑)	๕,๖๔๗	๑๘๕	๒๙.๖๘	๓.๒๘
๙	โรคเบาหวาน (E๑๐-E๑๔)	๔,๒๐๖	๑๗๑	๒.๗๔	๔.๐๗
๑๐	โรคหอบ (J๔๕)	๑,๒๖๙	๑๑๗	๑๘.๗๗	๙.๒๒
๑๑	โรคไต (N๑๗-N๑๙)	๔,๐๑๕	๑๑๓	๑๘.๑๓	๒.๘๑
๑๒	อุบัติเหตุจากรถ (V๐๑-V๙๙)	๔,๔๓๗	๘๙	๑๔.๒๘	๒.๐๑

ที่มา : ๑. สำนักนโยบายและยุทธศาสตร์ (ข้อมูลเดือนมกราคม - ธันวาคม ของทุกปี)

๒. ประชากรจากฐาน ๔๓ เพิ่ม ข้อมูล ณ ๓๐ มิถุนายน ๒๕๖๐

การศึกษา การจัดการศึกษาของจังหวัดปัตตานี ตามพระราชบัญญัติการศึกษาแห่งชาติ พ.ศ. ๒๕๔๒ และตามโครงสร้างใหม่ของการปฏิรูปกระทรวงศึกษาธิการ พ.ศ. ๒๕๔๒ และตามโครงสร้างใหม่ของการปฏิรูปกระทรวงศึกษาธิการ พ.ศ. ๒๕๔๘ มีการจัดการศึกษาแบ่งออกเป็น ๒ รูปแบบ คือ การศึกษาในระบบ การศึกษานอกระบบ และการศึกษาตามอัธยาศัย มีหน่วยงานรับผิดชอบการดำเนินงานด้านการศึกษา คือ สำนักงานเขตพื้นที่การศึกษาประถมศึกษาปัตตานี เขต ๑,๒,๓ สังกัดสำนักงานคณะกรรมการการศึกษาขั้นพื้นฐาน กระทรวงศึกษาธิการ รับผิดชอบการจัดการศึกษาขั้นพื้นฐานระดับการศึกษา ก่อน ประถมถึงมัธยมศึกษาตอนต้น (โรงเรียนขยายโอกาส) นอกจากนี้ มีหน่วยงานต่างสังกัด ที่ตั้งอยู่ในเขตพื้นที่การศึกษาประถมศึกษาปัตตานี เขต ๑ ,๒,๓ ร่วมจัดการศึกษาดังนี้

ตารางที่ ๓๐ การจัดการศึกษาในเขตพื้นที่จังหวัดปัตตานี

สังกัด	จำนวนโรงเรียน/สถานศึกษา	จำนวนครู	จำนวนนักเรียน
๑. สังกัดสำนักงานเขตพื้นที่การศึกษาประถมศึกษาปัตตานี เขต ๑,๒,๓	๓๑๘	๔,๓๓๖	๕๙,๑๕๗
๒. สังกัดสำนักงานเขตพื้นที่การศึกษามัธยมศึกษา เขต ๑๕	๑๗	๖๒๗	๙,๑๕๔
๓. สังกัดสำนักงานการศึกษาเอกชน			
- โรงเรียนเอกชนสอนสามัญ	๖๔	๑,๗๙๗	๒๖,๙๕๒
- โรงเรียนเอกชนสามัญควบคู่ศาสนา	๖๔	๕,๑๙๕	๖๐,๘๒๖
- โรงเรียนสอนศาสนาอย่างเดียว	๒๙	๖๔	๑,๒๑๑
- สถาบันศึกษาปอเนาะ	๒๔๘	๗๑๐	๑๗,๐๓๓

สังกัด	จำนวนโรงเรียน/สถานศึกษา	จำนวนครู	จำนวนนักเรียน
- ศูนย์การศึกษาอิสลาม ประจำมัสยิด (ตาดีกา)	๖๓๙	๔,๗๕๑	๕๐,๔๙๖
๔. สังกัดกรมอาชีวศึกษา	๖	๘๖๘	๖,๖๐๙
๕. สังกัดอุดมศึกษา	๗	๓๗๕	๘,๓๓๙
๖. สังกัดสำนักบริหารงานการศึกษาพิเศษ	๒	๑๕๕	๘๘๔
๗. สังกัดองค์กรปกครองส่วนท้องถิ่น	๑๖	๔๓๔	๖,๑๒๕
๘. สังกัดกองกำกับการตำรวจตระเวน ชายแดนที่ ๔๔	๑	๑๕	๗๒
๙. สังกัดสำนักงานส่งเสริมการศึกษานอกระบบ และการศึกษาตามอัธยาศัย	๑๒	๔๑๔	๒๐,๓๖๐
รวม	๑,๔๒๓	๑๙,๗๔๑	๒๖๗,๒๑๘

ที่มา : สำนักงานศึกษาธิการจังหวัดปัตตานี

ตารางที่ ๓๑ การเปรียบเทียบผลการทดสอบทางการศึกษาระดับชาติด้านพื้นฐาน (O - NET)
ระดับชั้นประถมศึกษาปีที่ ๖ ปีการศึกษา ๒๕๕๘ - ๒๕๖๐

กลุ่มสาระ	ค่าเฉลี่ยร้อยละ			เพิ่ม + ลด -
	ปีการศึกษา ๒๕๕๘	ปีการศึกษา ๒๕๕๙	ปีการศึกษา ๒๕๖๐	
ภาษาไทย	๓๙.๖๖	๔๐.๐๗	๓๖.๐๗	-๔.๐๐
สังคมศึกษา	๓๘.๑๔	๓๖.๖๖	-	-
ภาษาอังกฤษ	๓๑.๒๑	๒๘.๖๙	๒๙.๙๒	๑.๒๓
คณิตศาสตร์	๒๙.๖๖	๒๙.๒๐	๒๘.๓๒	-๐.๘๘
วิทยาศาสตร์	๓๓.๒๖	๓๓.๕๐	๓๑.๙๓	-๑.๕๗
ค่าเฉลี่ยรวมระดับจังหวัด	๓๔.๖๕	๓๒.๘๗	๓๑.๕๖	-๑.๓๑
ค่าเฉลี่ยรวมระดับประเทศ	๔๒.๖๒	๔๒.๓๒	๓๙.๗๙	-๒.๕๓

ที่มา : สำนักงานศึกษาธิการจังหวัดปัตตานี

ตารางที่ ๓๒ การเปรียบเทียบผลการทดสอบทางการศึกษาระดับชาติด้านพื้นฐาน (O - NET)

ระดับชั้นมัธยมศึกษาปีที่ ๓ ปีการศึกษา ๒๕๕๙ - ๒๕๖๐

กลุ่มสาระ	ค่าเฉลี่ยร้อยละ			เพิ่ม + ลด -
	ปีการศึกษา ๒๕๕๘	ปีการศึกษา ๒๕๕๙	ปีการศึกษา ๒๕๖๐	
ภาษาไทย	๓๖.๖๐	๓๗.๓๒	๓๘.๕๒	๑.๒๐
สังคมศึกษา	๓๕.๔๑	๓๕.๙๘	-	-
ภาษาอังกฤษ	๒๘.๒๘	๒๘.๑๖	๒๗.๓๕	-๐.๘๑
คณิตศาสตร์	๒๖.๓๗	๒๒.๕๒	๑๙.๕๓	-๒.๘๔
วิทยาศาสตร์	๓๑.๒๖	๓๐.๕๖	๒๘.๔๓	-๒.๑๓
ค่าเฉลี่ยรวมระดับจังหวัด	๓๑.๒๖	๒๙.๖๔	๒๘.๔๖	-๑.๑๘
ค่าเฉลี่ยรวมระดับประเทศ	๔๐.๒๗	๓๕.๖๒	๓๔.๓๓	-๑.๒๙

ที่มา : สำนักงานศึกษาธิการจังหวัดปัตตานี

ตารางที่ ๓๓ การเปรียบเทียบผลการทดสอบทางการศึกษาระดับชาติด้านพื้นฐาน (O - NET)

ระดับชั้นมัธยมศึกษาปีที่ ๖ ปีการศึกษา ๒๕๕๙ - ๒๕๖๐

กลุ่มสาระ	ค่าเฉลี่ยร้อยละ		เพิ่ม + ลด -
	ปีการศึกษา ๒๕๕๙	ปีการศึกษา ๒๕๖๐	
ภาษาไทย	๓๙.๗๐	๓๗.๗๖	-๑.๙๔
สังคมศึกษา	๓๐.๗๓	๓๐.๓๐	-๐.๔๓
ภาษาอังกฤษ	๒๓.๕๒	๒๓.๗๕	๐.๒๓
คณิตศาสตร์	๑๙.๗๒	๑๗.๙๘	-๑.๗๔
วิทยาศาสตร์	๒๗.๒๘	๒๕.๗๑	-๑.๕๗
ค่าเฉลี่ยรวมระดับจังหวัด	๒๘.๑๙	๒๗.๑๐	-๑.๐๙
ค่าเฉลี่ยรวมระดับประเทศ	๓๔.๔๙	๓๓.๒๓	-๑.๒๖

ที่มา : สำนักงานศึกษาธิการจังหวัดปัตตานี

ด้านคุณภาพชีวิตของประชาชน

ผลการจัดเก็บข้อมูลความจำเป็นพื้นฐานระดับจังหวัด ปี พ.ศ. ๒๕๖๑ มีตัวชี้วัดความจำเป็นพื้นฐาน (จปฐ.) จำนวน ๓๑ ข้อได้แก่ หมวดที่ ๑ สุขภาพดี (คนไทยมีสุขภาพและอนามัยดี) มี ๗ ตัวชี้วัด, หมวดที่ ๒ สภาพแวดล้อม (คนไทยมีบ้านอาศัยและสภาพแวดล้อมเหมาะสม) มี ๗ ตัวชี้วัด, หมวดที่ ๓ การศึกษา (คนไทยมีการศึกษาที่เหมาะสม)

มี ๕ ตัวชี้วัด, หมวดที่ ๔ การมีงานทำและรายได้ (คนไทยมีงานทำและมีรายได้) มี ๔ ตัวชี้วัด, หมวดที่ ๕ ค่านิยม (คนไทยประพฤติดีและมีคุณธรรม) มี ๘ ตัวชี้วัด

เครื่องชี้วัดข้อมูลความจำเป็นพื้นฐาน ที่ใช้ในการจัดเก็บข้อมูลช่วงแผนพัฒนาเศรษฐกิจและสังคมแห่งชาติ ฉบับที่ ๑๒ (พ.ศ. ๒๕๖๐ - ๒๕๖๔) มี ๕ หมวด ๓๑ ตัวชี้วัด ดังนี้

ตารางที่ ๓๔ หมวดที่ ๑ : สุขภาพ มี ๗ ตัวชี้วัด ผลการจัดเก็บข้อมูล จปฐ. ปี ๒๕๖๑ จำแนกรายหมวด หมวดที่ ๑ สุขภาพดี มี ๗ ตัวชี้วัด

ตัวชี้วัด	จำนวนที่ สำรวจทั้งหมด	ผ่านเกณฑ์		ไม่ผ่านเกณฑ์	
		จำนวน	ร้อยละ	จำนวน	ร้อยละ
๑. เด็กแรกเกิดมีน้ำหนัก ๒,๕๐๐ กรัม ขึ้นไป	๒,๖๖๖ คน	๒,๖๔๘ คน	๙๙.๓๒	๑๘ คน	๐.๖๘
๒. เด็กแรกเกิดได้กินนมแม่อย่างเดียวอย่างน้อย ๖ เดือนแรกติดต่อกัน	๑,๘๘๓ คน	๑,๗๘๘ คน	๙๔.๙๕	๙๕ คน	๕.๐๕
๓. เด็กแรกเกิดถึง ๑๒ ปี ได้รับวัคซีนป้องกันโรคครบตามตารางสร้างภูมิคุ้มกันโรค	๘๔,๘๗๑ คน	๘๔,๔๑๒ คน	๙๙.๔๖	๔๕๙ คน	๐.๕๔
๔. คริวเรือนกินอาหารถูกลักษณะปลอดภัย และได้มาตรฐาน	๑๒๗,๓๔๗ คริว.	๑๒๖,๗๐๙ คริว.	๙๙.๕๐	๖๓๘ คริว.	๐.๕๐
๕. คริวเรือนมีการใช้ยาเพื่อบำบัดบรรเทาอาการเจ็บป่วยเบื้องต้นอย่างเหมาะสม	๑๒๗,๓๔๗ คริว.	๑๒๕,๘๒๕ คริว.	๙๘.๘๐	๑,๕๒๒ คริว.	๑.๒๐
๖. คนอายุ ๓๕ ปีขึ้นไป ได้รับการตรวจสุขภาพประจำปี	๒๐๓,๘๓๙ คน	๑๘๙,๑๓๖ คน	๙๒.๗๙	๑๔,๗๐๓ คน	๗.๒๒
๗. คนอายุ ๖ ปีขึ้นไป ออกกำลังกายอย่างน้อยสัปดาห์ละ ๓ วันๆ ละ ๓๐ นาที	๔๒๐,๕๗๒ คน	๔๑๖,๓๐๓ คน	๙๘.๙๘	๔,๒๖๙ คน	๑.๐๒

จากการสำรวจข้อมูล พบว่า ในหมวดที่ ๑ ตัวชี้วัดคนปัตตานีผ่านเกณฑ์มากที่สุด คือตัวชี้วัดที่ ๔ คริวเรือนกินอาหารถูกลักษณะ ปลอดภัย และได้มาตรฐาน ร้อยละ ๙๙.๕๐ รองลงมาตัวชี้วัดที่ ๓ เด็กแรกเกิดถึง ๑๒ ปี ได้รับวัคซีนป้องกันโรคครบตามตารางสร้างภูมิคุ้มกันโรคร้อยละ ๙๙.๔๖ และ ตัวชี้วัดที่ ๑ เด็กแรกเกิดมีน้ำหนัก ๒,๕๐๐ กรัม ขึ้นไป ร้อยละ ๙๙.๓๒

ตัวชี้วัดที่คนปิดตานิไม่ผ่านมากที่สุด คือ ตัวชี้วัดที่ ๖ คนอายุ ๓๕ ปีขึ้นไป ได้รับการตรวจสุขภาพประจำปี ร้อยละ ๗.๒๒ รองลงมา คือ ตัวชี้วัดที่ ๒ เด็กแรกเกิดได้กินนมแม่อย่างเดียวน้อย ๖ เดือนแรกติดต่อกันร้อยละ ๕.๐๕ และตัวชี้วัดที่ ๕ ครั้วเรือนมีการใช้ยาเพื่อบำบัดบรรเทาอาการเจ็บป่วยเบื้องต้นอย่างเหมาะสมร้อยละ ๑

หมวดที่ ๒ สภาพแวดล้อม มี ๗ ตัวชี้วัดผลการจัดเก็บข้อมูล มีดังนี้

ตัวชี้วัด	จำนวนที่ สำรวจทั้งหมด	ผ่านเกณฑ์		ไม่ผ่านเกณฑ์	
		จำนวน	ร้อยละ	จำนวน	ร้อยละ
๘. ครั้วเรือนมีความมั่นคงในที่อยู่อาศัยและบ้านมีสภาพทนถาวร	๑๒๗,๓๔๗ คร.	๑๒๖,๙๑๔ คร.	๙๙.๖๖	๔๓๓ คร.	๐.๓๔
๙. ครั้วเรือนมีน้ำสะอาดสำหรับดื่มและบริโภคเพียงพอตลอดปี อย่างน้อยคนละ ๕ ลิตรต่อวัน	๑๒๗,๓๔๗ คร.	๑๒๗,๒๗๒ คร.	๙๙.๙๔	๗๕ คร.	๐.๐๖
๑๐. ครั้วเรือนมีน้ำใช้เพียงพอตลอดปี อย่างน้อยคนละ ๔๕ ลิตรต่อวัน	๑๒๗,๓๔๗ คร.	๑๒๗,๒๖๐ คร.	๙๙.๙๓	๘๗ คร.	๐.๐๗
๑๑. ครั้วเรือนมีการจัดบ้านเรือนเป็นระเบียบเรียบร้อย สะอาด ถูกสุขลักษณะ	๑๒๗,๓๔๗ คร.	๑๒๓,๘๗๙ คร.	๙๗.๒๘	๓,๔๖๘ คร.	๒.๗๒
๑๒. ครั้วเรือนไม่ถูกรบกวนจากมลพิษ	๑๒๗,๓๔๗ คร.	๑๒๖,๘๘๓ คร.	๙๙.๖๔	๔๖๔ คร.	๐.๓๖
๑๓. ครั้วเรือนมีการป้องกันอุบัติเหตุ และภัยธรรมชาติอย่างถูกวิธี	๑๒๗,๓๔๗ คร.	๑๒๕,๔๖๐ คร.	๙๘.๕๒	๑,๘๘๗ คร.	๑.๔๘
๑๔. ครั้วเรือนมีความปลอดภัยในชีวิตและทรัพย์สิน	๑๒๗,๓๔๗ คร.	๑๒๗,๒๓๘ คร.	๙๙.๙๑	๑๐๙ คร.	๐.๐๙

จากการสำรวจข้อมูล พบว่า ในหมวดที่ ๒ ตัวชี้วัดคนปิดตานิผ่านเกณฑ์มากที่สุด คือ ตัวชี้วัดที่ ๙ ครั้วเรือนมีน้ำสะอาดสำหรับดื่มและบริโภคเพียงพอตลอดปี อย่างน้อยคนละ ๕ ลิตรต่อกันร้อยละ ๙๙.๙๔ รองลงมา คือ ตัวชี้วัดที่ ๑๐ ครั้วเรือนมีน้ำใช้เพียงพอตลอดปี อย่างน้อยคนละ ๔๕ ลิตรต่อวัน ร้อยละ ๙๙.๙๓ และตัวชี้วัดที่ ๑๔ ครั้วเรือนมีความปลอดภัยในชีวิตและทรัพย์สิน ร้อยละ ๙๙.๙๑

ตัวชี้วัดที่คนปิดตานิไม่ผ่านมากที่สุด คือ ตัวชี้วัดที่ ๑๑ ครั้วเรือนมีการจัดบ้านเรือนเป็นระเบียบเรียบร้อย สะอาด ถูกสุขลักษณะ ร้อยละ ๒.๗๒ รองลงมาคือตัวชี้วัดที่ ๑๓ ครั้วเรือนมีการป้องกันอุบัติเหตุและภัยธรรมชาติอย่างถูกวิธีร้อยละ ๑.๔๘ และตัวชี้วัดที่ ๑๒ ครั้วเรือนไม่ถูกรบกวนจากมลพิษร้อยละ ๐.๓๖

หมวดที่ ๓ การศึกษา มี ๕ ตัวชี้วัดผลการจัดเก็บข้อมูล มีดังนี้

ตัวชี้วัด	จำนวนที่ สำรวจทั้งหมด	ผ่านเกณฑ์		ไม่ผ่านเกณฑ์	
		จำนวน	ร้อยละ	จำนวน	ร้อยละ
๑๕. เด็กอายุ ๓ - ๕ ปีเต็ม ได้รับ บริการเลี้ยงดู เตรียมความพร้อมก่อน วัยเรียน	๒๐,๘๑๑ คน	๒๐,๗๖๔ คน	๙๙.๗๗	๔๗ คน	๐.๒๓
๑๖. เด็กอายุ ๖ - ๑๔ ปี ได้รับ การศึกษาภาคบังคับ ๙ ปี	๖๙,๔๓๕ คน	๖๑,๕๓๔ คน	๘๘.๖๒	๗,๙๐๑ คน	๑๑.๓๘
๑๗. เด็กจบชั้น ม.๓ ได้เรียนต่อชั้น ม. ๔ หรือเทียบเท่า	๒,๐๕๒ คน	๒,๐๐๒ คน	๙๗.๕๖	๕๐ คน	๒.๔๔
๑๘. คนในครัวเรือนที่จบการศึกษา ภาคบังคับ ๙ ปี ที่ไม่ได้เรียนต่อ และยังไม่ มีงานทำได้รับการฝึกอบรมด้าน อาชีพ	๑๓๒ คน	๑๓๒ คน	๑๐๐.๐๐	๐ คน	๐.๐๐
๑๙. คนอายุ ๑๕- ๕๙ ปี อ่านเขียน ภาษาไทย และคิดเลขอย่างง่ายได้	๒๘๘,๘๓๗ คน	๒๘๔,๘๖๙ คน	๙๘.๖๓	๓,๙๖๘ คน	๑.๓๗

จากการสำรวจข้อมูล พบว่า ในหมวดที่ ๓ ตัวชี้วัดคนปัดตานีผ่านเกณฑ์มากที่สุด คือตัวชี้วัดที่ ๑๘ คน
ในครัวเรือนที่จบการศึกษาภาคบังคับ ๙ ปี ที่ไม่ได้เรียนต่อ และยังไม่มีการฝึกอบรมด้านอาชีพ ร้อยละ
๑๐๐ รองลงมา คือ ตัวชี้วัดที่ ๑๕ เด็กอายุ ๓ - ๕ ปีเต็ม ได้รับบริการเลี้ยงดู เตรียมความพร้อมก่อนวัยเรียนร้อยละ
๙๙.๗๗ และตัวชี้วัดที่ ๑๙ คนอายุ ๑๕ - ๕๙ ปีอ่านเขียนภาษาไทย และคิดเลขอย่างง่ายได้ ร้อยละ ๙๘.๖๓
ตัวชี้วัดที่คนปัดตานีไม่ผ่านมากที่สุด คือ ตัวชี้วัดที่ ๑๖ เด็กอายุ ๖ - ๑๔ ปี ได้รับการศึกษาภาคบังคับ
๙ ปี ร้อยละ ๑๑.๓๘ รองลงมา คือ ตัวชี้วัดที่ ๑๗ เด็กจบชั้น ม.๓ ได้เรียนต่อชั้น ม.๔ หรือเทียบเท่า ร้อยละ ๒.๔๔
และตัวชี้วัดที่ ๑๙ คนอายุ ๑๕ - ๕๙ ปี อ่านเขียน ภาษาไทย และคิดเลขอย่างง่ายได้ร้อยละ ๑.๓๗

หมวดที่ ๔ การมีงานทำและรายได้ มี ๔ ตัวชี้วัด ผลการจัดเก็บข้อมูล มีดังนี้

ตัวชี้วัด	จำนวนที่ สำรวจทั้งหมด	ผ่านเกณฑ์		ไม่ผ่านเกณฑ์	
		จำนวน	ร้อยละ	จำนวน	ร้อยละ
๒๐. คนอายุ ๑๕ - ๕๙ ปี มีอาชีพและมีรายได้	๒๓๗,๒๔๓ คน	๒๓๔,๐๑๔ คน	๙๘.๖๔	๓,๒๒๙ คน	๑.๓๖
๒๑. คนอายุมากกว่า ๖๐ ปีเต็มขึ้นไป มีอาชีพและมีรายได้	๖๒,๘๙๐ คน	๕๘,๔๔๒ คน	๙๒.๙๓	๔,๔๔๘ คน	๗.๐๗
๒๒. รายได้เฉลี่ยของคนในครัวเรือน ต่อปี	๑๒๗,๓๔๗ คริ.	๑๒๔,๘๕๙ คริ.	๙๘.๐๕	๒,๔๘๘ คริ.	๑.๙๕
๒๓. ครัวเรือนมีการเก็บออมเงิน	๑๒๗,๓๔๗ คริ.	๙๔,๘๓๔ คริ.	๗๔.๕๗	๓๒,๕๑๓ คริ.	๒๕.๔๓

จากการสำรวจข้อมูล พบว่า ในหมวดที่ ๔ ตัวชี้วัดคนปัตตานีผ่านเกณฑ์มากที่สุด คือ ตัวชี้วัดที่ ๒๐ คน อายุ ๑๕ – ๕๙ ปี มีอาชีพและมีรายได้ ร้อยละ ๙๘.๖๔ รองลงมา คือ ตัวชี้วัดที่ ๒๒ รายได้เฉลี่ยของคนในครัวเรือน ต่อปี ร้อยละ ๙๘.๐๕ และตัวชี้วัดที่ ๒๑ คนอายุมากกว่า ๖๐ ปีเพิ่มขึ้นไป มีอาชีพและมีรายได้ ร้อยละ ๙๒.๙๓

ตัวชี้วัดที่คนปัตตานีไม่ผ่านมากที่สุด คือ ตัวชี้วัดที่ ๒๓ ครัวเรือนมีการเก็บออมเงิน ร้อยละ ๒๕.๕๓ รองลงมา คือ ตัวชี้วัดที่ ๒๑ คนอายุมากกว่า ๖๐ ปีเพิ่มขึ้นไป มีอาชีพและมีรายได้ ร้อยละ ๗.๐๗ และตัวชี้วัดที่ ๒๒ รายได้เฉลี่ยของคนในครัวเรือนต่อปี ร้อยละ ๑.๙๕

หมวดที่ ๕ ค่านิยม มี ๘ ตัวชี้วัดผลการจัดเก็บข้อมูล มีดังนี้

ตัวชี้วัด	จำนวนที่ สำรวจทั้งหมด	ผ่านเกณฑ์		ไม่ผ่านเกณฑ์	
		จำนวน	ร้อยละ	จำนวน	ร้อยละ
๒๔. คนในครัวเรือนไม่ดื่มสุรา	๔๕๑,๒๔๙ คน	๔๔๘,๒๖๘ คน	๙๙.๓๔	๒,๙๘๑ คน	๐.๖๖
๒๕. คนในครัวเรือนไม่สูบบุหรี่	๔๕๑,๒๔๙ คน	๓๙๗,๗๒๙ คน	๘๘.๑๔	๕๓,๕๒๐ คน	๑๑.๘๖
๒๖. คนอายุ ๖ ปีขึ้นไป ปฏิบัติกิจกรรมทางศาสนา อย่างน้อย สัปดาห์ละ ๑ ครั้ง	๔๒๐,๕๗๒ คน	๔๑๙,๕๖๔ คน	๙๙.๗๖	๑,๐๐๘ คน	๐.๒๔
๒๗. ผู้สูงอายุ ได้รับการดูแลจากครอบครัวชุมชน ภาครัฐหรือ เอกชน	๖๓,๓๒๙ คน	๖๓,๓๐๖ คน	๙๙.๙๖	๒๓ คน	๐.๐๔
๒๘. ผู้พิการ ได้รับการดูแลจากครอบครัวชุมชน ภาครัฐ หรือ เอกชน	๔,๗๙๕ คน	๔,๗๙๑ คน	๙๙.๙๒	๔ คน	๐.๐๘
๒๙. ผู้ป่วยโรคเรื้อรังได้รับการดูแลจากครอบครัว ชุมชน ภาครัฐ หรือเอกชน	๔,๙๑๑ คน	๔,๙๐๙ คน	๙๙.๙๖	๒ คน	๐.๐๔
๓๐. ครัวเรือนมีส่วนร่วมทำกิจกรรมสาธารณะเพื่อประโยชน์ ของชุมชนหรือท้องถิ่น	๑๒๗,๓๔๗ คร.	๑๒๖,๖๘๙ คน	๙๙.๕๘	๖๕๘ คร.	๐.๕๒
๓๑. ครอบครัวมีความอบอุ่น	๑๒๗,๓๔๗ คร.	๑๒๖,๔๖๘ คร.	๙๙.๓๑	๘๗๙ คร.	๐.๖๙

จากการสำรวจข้อมูล พบว่า ในหมวดที่ ๕ ตัวชี้วัดคนจังหวัดปัตตานีผ่านเกณฑ์มากที่สุด คือตัวชี้วัดที่ ๒๗ ผู้สูงอายุ ได้รับการดูแลจากครอบครัวชุมชน ภาครัฐหรือเอกชน และตัวชี้วัดที่ ๒๙ ผู้ป่วยโรคเรื้อรังได้รับการดูแล จากครอบครัว ชุมชน ภาครัฐ หรือเอกชน ร้อยละ ๙๙.๙๖ รองลงมาตัวชี้วัดที่ ๒๘ ผู้พิการ ได้รับการดูแลจาก ครอบครัว ชุมชน ภาครัฐ หรือเอกชน ร้อยละ ๙๙.๙๒ และตัวชี้วัดที่ ๒๖ คนอายุ ๖ ปีขึ้นไป ปฏิบัติกิจกรรมทาง ศาสนา อย่างน้อยสัปดาห์ละ ๑ ครั้ง ร้อยละ ๙๙.๗๖

ตัวชี้วัดที่คนจังหวัดปัตตานีไม่ผ่านมากที่สุด คือ ตัวชี้วัดที่ ๒๕ คนในครัวเรือนไม่สูบบุหรี่ ร้อยละ ๑๑.๘๖ รองลงมาคือ ตัวชี้วัดที่ ๓๑ ครอบครัวมีความอบอุ่น ร้อยละ ๐.๖๙ และตัวชี้วัดที่ ๒๔ คนในครัวเรือนไม่ดื่มสุรา ร้อยละ ๐.๖๖

ที่มา : สำนักงานพัฒนาชุมชนจังหวัดปัตตานี

ด้านความมั่นคงของมนุษย์ ผลจากการจัดเก็บข้อมูลสถานการณ์ทางสังคมจังหวัดปัตตานี ปี ๒๕๖๐ โดยสำนักงานพัฒนาสังคมและความมั่นคงของมนุษย์จังหวัดปัตตานี ร่วมกับองค์กรปกครองส่วนท้องถิ่น (อปท.) จำนวน ๑๑๓ แห่ง เพื่อวิเคราะห์สถานการณ์ แนวโน้ม และกำหนดนโยบาย มาตรการ หรือแผนงานในการคุ้มครองป้องกัน และแก้ไขปัญหาทางสังคมที่เกิดขึ้น โดยได้ดำเนินการจัดเก็บข้อมูลจำแนกตามกลุ่มเป้าหมายและประเด็นปัญหาทางสังคม ได้แก่ เด็ก (อายุต่ำกว่า ๑๘ ปี) เยาวชน (อายุตั้งแต่ ๑๘ - ๒๕ ปี) วัยแรงงาน (อายุตั้งแต่ ๒๕ - ๕๙ ปี) ผู้สูงอายุ (อายุตั้งแต่ ๖๐ ปีขึ้นไป) ครอบครัว และชุมชน โดยพบว่า

สถานการณ์ด้านเด็ก เด็ก (อายุต่ำกว่า ๑๘ ปี) ที่อาศัยอยู่จริงในจังหวัดปัตตานี ณ เดือนมิถุนายน ๒๕๕๙ มีจำนวนทั้งหมด ๑๗๑,๐๗๑ คน และเมื่อจำแนกตามช่วงอายุ จะพบว่า เด็กในช่วงวันเรียนตามการศึกษาภาคบังคับ (อายุ ๑๖ - ๑๘ ปี) มีจำนวนมากที่สุด คิดเป็นร้อยละ ๕๐.๘๒ สำหรับเด็กแรกเกิด - ปฐมวัย และเด็กวัยเรียน จะมีจำนวนอยู่ในสัดส่วนที่ใกล้เคียงกัน คือ ร้อยละ ๒๘.๒๗ และ ๒๐.๙๑ ตามลำดับ

สำหรับสถานะความเป็นอยู่ของเด็กในจังหวัดปัตตานี ณ เดือนมิถุนายน ๒๕๕๙ พบว่า เด็กส่วนใหญ่จะอยู่ในครอบครัวยากจน/ยากลำบาก คิดเป็นร้อยละ ๑.๕๑ ของจำนวนเด็กทั้งหมด และมีที่อยู่อาศัยที่ไม่มั่นคง/สภาพที่อยู่อาศัยไม่เหมาะสมต่อการพักอาศัยร้อยละ ๐.๗๗ ของจำนวนเด็กทั้งหมด

ปัญหาเด็กมีพฤติกรรมที่ไม่เหมาะสมในประเด็นการติดเหล้า/เครื่องดื่มแอลกอฮอล์/ยาเสพติด (ยาบ้า ยาไอซ์ ยาอี สารระเหย กัญชา ฯลฯ) คิดเป็นร้อยละ ๐.๕๘ และมีพฤติกรรมติดเกมส์และการพนันต่างๆ คิดเป็นร้อยละ ๐.๔๒

นอกจากนี้ ยังพบสถานการณ์เด็กในประเด็นสำคัญอื่นๆ ที่พบในจังหวัดปัตตานี ดังเช่น เด็กที่ตั้งครรภ์ก่อนวัยอันควรไม่พร้อมในการเลี้ยงดูบุตร เด็กที่ถูกกระทำความรุนแรงในครอบครัว หรือเด็กที่ถูกใช้แรงงานและค้ามนุษย์ แต่มีจำนวนไม่มากนัก

สถานการณ์ด้านเยาวชน เยาวชนในจังหวัดปัตตานี ซึ่งมีอายุตั้งแต่ ๑๘ - ๒๕ ปี ที่อาศัยอยู่จริง ข้อมูล ณ เดือนมิถุนายน ๒๕๕๙ มีจำนวน ๖๗,๗๘๐ คน โดยมีเยาวชนชายและหญิงอยู่ในสัดส่วนที่ใกล้เคียงกัน คือ เยาวชนชาย มีจำนวน ๓๔,๐๗๙ คน คิดเป็นร้อยละ ๕๐.๒๘ และเยาวชนหญิง จำนวน ๓๓,๗๐๑ คน คิดเป็นร้อยละ ๔๙.๗๒

สำหรับสถานะความเป็นอยู่ของเยาวชนในจังหวัดปัตตานี พบว่า โดยส่วนใหญ่เยาวชนอยู่กับครอบครัวยากจน/ยากลำบาก คิดเป็นร้อยละ ๒.๙๓ รองลงมา เยาวชนมีที่อยู่อาศัยไม่มั่นคง/สภาพที่อยู่ไม่เหมาะสมต่อการพักอาศัย คิดเป็นร้อยละ ๐.๖๗ และต้องดูแลบุคคลในครอบครัวที่เป็นเด็ก ผู้ป่วยเรื้อรัง พิการ และจิตเวช คิดเป็นร้อยละ ๐.๔๑

ปัญหาเยาวชนมีพฤติกรรมที่ไม่เหมาะสมในประเด็นการติดเหล้า/เครื่องดื่มแอลกอฮอล์/ยาเสพติด (ยาบ้า ยาไอซ์ ยาอี สารระเหย กัญชา ฯลฯ) คิดเป็นร้อยละ ๒.๒๔ และมีพฤติกรรมติดเกมส์และการพนันต่างๆ คิดเป็นร้อยละ ๐.๙๐

สำหรับสถานการณ์เยาวชนในประเด็นสำคัญอื่นๆ ที่พบในจังหวัดปัตตานี ดังเช่น เยาวชนที่ตั้งครรภ์ก่อนวัยอันควรไม่พร้อมในการเลี้ยงดูบุตร เยาวชนที่ถูกกระทำความรุนแรงในครอบครัว หรือเยาวชนที่ถูกใช้แรงงานและค้ามนุษย์นั้น พบบ้างเช่นกัน แต่มีจำนวนไม่มากนัก

สถานการณ์วัยแรงงาน กำลังคนในวัยแรงงานของจังหวัดปัตตานี อายุตั้งแต่ ๒๕ – ๕๙ ปี ขึ้นไป ที่อาศัยอยู่จริง ณ เดือนมิถุนายน ๒๕๕๙ มีจำนวน ๑๗๒,๙๕๔ คน โดยมีจำนวนกำลังคนในวัยแรงงานที่เป็นผู้หญิงมากกว่าผู้ชาย แต่มีความแตกต่างอยู่ไม่มากนัก คือ กำลังคนในวัยแรงงานหญิง มีจำนวน ๘๘,๐๔๐ คน คิดเป็นร้อยละ ๕๐.๙๐ และวัยแรงงานชาย จำนวน ๘๔,๙๑๔ คน คิดเป็นร้อยละ ๔๙.๑๐

สถานะความเป็นอยู่ของคนวัยแรงงาน พบว่า คนวัยแรงงานอยู่กับครอบครัวที่ยากจน/ยากลำบาก มากที่สุด คิดเป็นร้อยละ ๒.๐๘ โดยมีคนวัยแรงงานที่ต้องดูแลบุคคลในครอบครัวที่เป็นเด็ก ผู้ป่วยเรื้อรัง พิการ และจิตเวช รวมถึงการต้องดูแลบุตรตามลำพัง คิดเป็นร้อยละ ๐.๘๔ นอกจากนี้ ยังมีที่อยู่อาศัยที่ไม่มั่นคง/สภาพที่อยู่ไม่เหมาะสมต่อการพักอาศัย คิดเป็นร้อยละ ๐.๗๐

ปัญหาสถานการณ์วัยแรงงานในประเด็นพฤติกรรมที่ไม่เหมาะสม พบว่า โดยส่วนใหญ่ติดเหล้า/เครื่องดื่มแอลกอฮอล์/ยาเสพติด (ยาบ้า ยาไอซ์ ยาอี สารระเหย กัญชา ฯลฯ) คิดเป็นร้อยละ ๐.๗๕ สำหรับพฤติกรรมติดเกมส์และการพนันต่างๆ และพฤติกรรมมั่วสุมและทำความรำคาญให้ชาวบ้านนั้น พบอยู่ในสัดส่วนที่ใกล้เคียงกัน

สถานการณ์ผู้สูงอายุ (อายุตั้งแต่ ๖๐ ปี ขึ้นไป) ผู้สูงอายุ (อายุตั้งแต่ ๖๐ ปี ขึ้นไป) ในจังหวัดปัตตานี ณ เดือนมิถุนายน ๒๕๕๙ มีจำนวนทั้งหมด ๖๒,๖๔๙ คน โดยจำแนกตามช่วงอายุ พบว่า ช่วงอายุ ๖๐ - ๖๙ ปี มีจำนวนมากที่สุด จำนวน ๓๑,๒๓๔ คน คิดเป็นร้อยละ ๔๙.๘๖ นอกจากนี้ ยังพบผู้สูงอายุที่มีอายุ ๑๐๐ ปี ขึ้นไป จำนวน ๗๓๖ คน คิดเป็นร้อยละ ๑.๑๗ ทั้งนี้ โดยส่วนใหญ่ผู้สูงอายุเป็นเพศหญิง

สำหรับสถานะความเป็นอยู่ของผู้สูงอายุ โดยส่วนใหญ่อาศัยอยู่กับครอบครัวยากจน/ยากลำบาก คิดเป็นร้อยละ ๖.๑๘ และมีที่อยู่อาศัยไม่มั่นคง/สภาพที่อยู่ไม่เหมาะสมต่อการพักอาศัย คิดเป็นร้อยละ ๑.๘๕ ต้องดูแลบุคคลในครอบครัวที่เป็นเด็ก ผู้ป่วยเรื้อรัง พิการ และจิตเวช คิดเป็นร้อยละ ๑.๒๕ นอกจากนี้ ยังพบผู้สูงอายุที่ต้องอยู่คนเดียวลำพัง/ไม่มีผู้ดูแล/ถูกทอดทิ้ง คิดเป็นร้อยละ ๐.๔๐

สำหรับสถานการณ์พฤติกรรมไม่เหมาะสมของผู้สูงอายุ จะพบมากที่สุด คือ พฤติกรรมติดเหล้า/เครื่องดื่มแอลกอฮอล์/ยาเสพติด (ยาบ้า ยาไอซ์ ยาอี สารระเหย กัญชา ฯลฯ) และพฤติกรรมอื่นๆ แต่ไม่มากนัก

สถานการณ์ปัญหาของผู้สูงอายุ พบว่า มีผู้สูงอายุที่เจ็บป่วยเรื้อรัง ติดเตียง/ติดบ้าน จำนวน ๑,๒๕๗ ราย คิดเป็นร้อยละ ๒.๐๑

จำนวนผู้สูงอายุที่ได้รับเบี้ยยังชีพ พบว่า โดยส่วนใหญ่ ผู้สูงอายุได้รับเบี้ยยังชีพผู้สูงอายุ คิดเป็นร้อยละ ๙๖.๐

สถานการณ์ครอบครัว จากการสำรวจสถานการณ์ด้านครอบครัวในจังหวัดปัตตานี พบว่า มีครอบครัวที่มีอยู่จริง จำนวน ๑๑๗,๘๑๘ ครอบครัว โดยส่วนใหญ่เป็นครอบครัวขยาย คิดเป็นร้อยละ ๓๗.๘๐ สำหรับรูปแบบหรือองค์ประกอบของครอบครัว พบว่า มีครอบครัวแหว่งกลาง (หรือครอบครัวที่มีเฉพาะผู้สูงอายุอาศัยอยู่กับเด็ก) มากที่สุด คิดเป็นร้อยละ ๖.๙๘ รองลงมา คือ ครอบครัวเลี้ยงเดี่ยว คิดเป็นร้อยละ ๔.๗๘ ครอบครัวที่อยู่เพียงลำพัง คิดเป็นร้อยละ ๓.๒๘

สถานการณ์ครอบครัวในจังหวัดปัตตานี พบว่า ครอบครัวโดยส่วนใหญ่มีงานทำ แต่ก็ประสบปัญหา มีหนี้สิน/ไม่มีเงินออม/ไม่มีที่อยู่อาศัยเป็นของตนเอง และยังพบครอบครัวที่ยากจน/ยากลำบากอยู่ ถึงแม้จะมีงานทำก็ตาม

สถานการณ์ชุมชน ชุมชนที่มีอยู่ในจังหวัดปัตตานี ทั้งหมดมี ๗๔๓ ชุมชน โดยมีข้อมูลสถานการณ์ชุมชนที่น่าสนใจ ดังนี้ ในชุมชนมีกลุ่ม ชมรมสมาคม กลุ่มต่างๆ ที่มีการจัดกิจกรรมในชุมชน คิดเป็นร้อยละ ๕๑.๖๘ โดยกิจกรรมส่วนใหญ่ จัดเพื่อการพัฒนาเด็ก เยาวชน สตรี คนพิการ ผู้สูงอายุ และครอบครัว โดยมีพื้นที่สร้างสรรค์ เช่น ลานกีฬา สถานที่ออกกำลังกาย ฯลฯ คิดเป็นร้อยละ ๖๓.๓๙ นอกจากนี้ ยังมีปัญหาสังคมที่เกิดขึ้นในชุมชน เช่น ยาเสพติด ตั้งครุฑในวัยรุ่น ทะเลาะวิวาท เป็นต้น

ด้านความยากจน จากข้อมูลของสำนักงานพัฒนาการเศรษฐกิจและสังคมแห่งชาติในการศึกษาและติดตามภาวะความยากจนในระดับจังหวัดประมวลจากสัดส่วนของครัวเรือนในแต่ละจังหวัดที่มีรายจ่ายเพื่อการบริโภคเฉลี่ยต่อคนต่อเดือนต่ำกว่าเส้นความยากจนของครัวเรือน จังหวัดปัตตานีมีสัดส่วนคนจนสูงสุด ๑๐ ลำดับแรก ในปี ๒๕๕๘ โดยเรียงลำดับจากสัดส่วนคนจนสูงที่สุด ดังนี้ ปัตตานี แม่ฮ่องสอน ตาก บุรีรัมย์ ยะลา น่าน ชัยนาท นราธิวาส กาฬสินธุ์และกาญจนบุรี ตามลำดับ โดยจังหวัดแม่ฮ่องสอนที่ติดอันดับจังหวัดยากจนที่สุดในประเทศไทยตลอดระยะเวลา ๙ ปี ที่ผ่านมา สามารถลดสัดส่วนคนจนจากร้อยละ ๔๖.๐๘ ในปี ๒๕๕๗ เหลือร้อยละ ๓๒.๑๙ ในปี ๒๕๕๘ มาอยู่ในอันดับที่ ๒ ขณะเดียวกันจังหวัดปัตตานีสามารถลดสัดส่วนจากคนจน ได้เพียงเล็กน้อยจากปี ๒๕๕๗ ทำให้มีสัดส่วนคนจนสูงที่สุดในประเทศไทยในปี ๒๕๕๘ ที่ร้อยละ ๓๔.๙๑ โดยความถี่ในการติดลำดับในช่วงปี ๒๕๔๓ - ๒๕๕๘ ของจังหวัดปัตตานี จำนวน ๑๑ ครั้ง เนื่องจาก สถานการณ์ความไม่สงบที่เกิดขึ้นใน ๓ จังหวัดชายแดนภาคใต้ ทำให้เกิดข้อจำกัดในการเข้าถึงบริการพื้นฐานของรัฐ เช่น ถนน ประปา ไฟฟ้า การศึกษา สาธารณสุข เป็นต้น ทำให้การพัฒนามีความล่าช้ากว่าจังหวัดอื่นๆ และสัดส่วนความยากจนลดลงค่อนข้างช้า อีกทั้งประชาชนส่วนใหญ่ประกอบอาชีพเกษตรกรรมเป็นหลักทำให้มีข้อจำกัดในการพัฒนาฝีมือแรงงานและการทำงานเพิ่มมูลค่าที่เป็นอุปสรรคสำคัญต่อการสร้างรายได้ของประชาชนในพื้นที่ และจากข้อมูลความจำเป็นพื้นฐาน (จปฐ.) พบว่า คนในครัวเรือน จำนวน ๑๒๓,๗๘๖ ครัวเรือน มีรายได้เฉลี่ยไม่น้อยกว่า คนละ ๓๘,๐๐๐ บาท/ปี จำนวน ๑๒๐,๔๕๕ ครัวเรือน คิดเป็นร้อยละ ๙๗.๓๑ ส่วนครัวเรือนที่มีรายได้เฉลี่ยน้อยกว่าคนละ ๓๘,๐๐๐ บาท/ปี จำนวน ๓,๓๓๑ ครัวเรือน คิดเป็นร้อยละ ๒.๖๙ อำเภอที่ผ่านเกณฑ์มากที่สุด คือ อำเภอไม้แก่น ร้อยละ ๙๙.๐๐ รองลงมา คือ อำเภอแม่ลาน ร้อยละ ๙๘.๙๘ และอำเภอกะพ้อ ร้อยละ ๙๘.๗๑ อำเภอที่ไม่ผ่านเกณฑ์มากที่สุด คือ อำเภอปะนาเระ ร้อยละ ๕.๒๒ รองลงมา คือ อำเภอสายบุรี ร้อยละ ๔.๔๑ และอำเภอหนองจิก ร้อยละ ๓.๓๕

ที่มา : สำนักงานพัฒนาสังคมและความมั่นคงของมนุษย์จังหวัดปัตตานี

สถานการณ์แรงงานจังหวัดปัตตานี

โครงสร้างกำลังแรงงาน จากการสำรวจภาวะการทำงานของประชากรจังหวัดปัตตานี พ.ศ. ๒๕๖๐ ประชากรผู้มีอายุ ๑๕ ปี ขึ้นไป จำนวน ๕๖๑,๗๓๑ คน และเป็นผู้อยู่ในกำลังแรงงานจำนวน ๒๙๙,๗๕๐ คน เป็นชายจำนวน ๑๖๙,๕๕๗ คน คิดเป็นร้อยละ ๕๖.๕๗ เป็นหญิง จำนวน ๑๓๐,๑๙๔ คน คิดเป็นร้อยละ ๔๓.๔๓ ของผู้อยู่ในกำลังแรงงาน ส่วนกำลังแรงงานปัจจุบันมีจำนวน ๒๙๙,๑๐๓ คน โดยแยกเป็น

๑. ผู้มีงานทำ จำนวน ๒๙๓,๘๓๘ คน เป็นชาย จำนวน ๑๖๗,๕๗๓ คน คิดเป็นร้อยละ ๕๗.๐๓ และเป็นหญิง จำนวน ๑๒๖,๒๖๕ คน คิดเป็นร้อยละ ๔๒.๙๗
๒. ผู้ว่างงาน จำนวน ๕,๒๖๕ คน หรือร้อยละ ๑.๗๖ ของกำลังแรงงานปัจจุบัน ในจำนวนนี้ เป็นชาย จำนวน ๑,๖๑๘ คน คิดเป็นร้อยละ ๐.๙๕ หญิง จำนวน ๓,๖๔๗ คน คิดเป็นร้อยละ ๒.๘๑ ของกำลังแรงงานปัจจุบัน
๓. ส่วนกำลังแรงงานที่เป็นผู้รอฤดูกาลมีจำนวน ๘๖๓ คน หรือร้อยละ ๐.๒๙

โครงสร้างกำลังแรงงานจังหวัดปัตตานี ปี ๒๕๖๐



ประชากรและกำลังแรงงาน จำนวนของประชากรมีอายุ ๑๕ ปีขึ้นไป ประมาณ ๔๖๑,๗๓๑ คน โดยในจำนวนนี้เป็นผู้อยู่ในกำลังแรงงานทั้งสิ้นจำนวน ๒๙๘,๗๕๐ คน เป็นเพศชาย จำนวน ๑๖๗,๕๗๓ คน เพศหญิง จำนวน ๑๓๑,๑๗๗ คน ซึ่งส่วนใหญ่ของผู้ที่อยู่ในกำลังแรงงานเป็นชาย คิดเป็นร้อยละ ๕๖.๕๗ โดยจำแนกเป็นผู้มีงานทำ จำนวน ๒๙๓,๘๓๘ คน ผู้ว่างงาน จำนวน ๕,๒๖๕ คน หรือร้อยละ ๑.๗๖ ของกำลังแรงงานปัจจุบัน และกำลังแรงงานที่เป็นผู้รอฤดูกาล จำนวน ๘๖๓ คน ส่วนผู้ไม่อยู่ในกำลังแรงงาน (ไม่พร้อมจะทำงาน) มีจำนวนทั้งสิ้น ๑๖๒,๙๘๑ คน ซึ่งประกอบด้วย พ่อบ้าน แม่บ้าน จำนวน ๕๑,๔๖๙ คน นักเรียน นักศึกษา จำนวน ๕๖,๑๔๖ คน และเด็ก คนชรา หรือป่วย พิการ จนไม่สามารถทำงานได้ จำนวน ๕๔,๓๖๓ คน

การมีงานทำ มีผู้ที่มีงานทำ จำนวน ๒๙๓,๘๓๘ คน เป็นชาย ๑๖๗,๕๗๓ คน หรือร้อยละ ๕๗.๐๓ ของผู้มีงานทำและเป็นหญิง จำนวน ๑๒๖,๒๖๕ คน หรือร้อยละ ๔๒.๙๗ กำลังแรงงานที่เป็นผู้ที่มีงานทำ จำแนกตามอาชีพ ส่วนใหญ่ทำงานเป็นผู้ปฏิบัติงานที่มีฝีมือในด้านการเกษตรและการประมงมากที่สุด ร้อยละ ๓๑.๔๙ รองลงมา คือ เป็นพนักงานบริการและพนักงานในร้านค้าและตลาด ร้อยละ ๒๐.๙๖ ผู้ปฏิบัติงานด้านความสามารถ

ทางฝีมือและธุรกิจการค้าที่เกี่ยวข้อง ร้อยละ ๑๔ .๔๘ ผู้ประกอบอาชีพขั้นพื้นฐานต่างๆ ในด้านการขายและการให้บริการ ร้อยละ ๑๓.๐๙ นอกจากนี้ประกอบอาชีพอื่น ๆ

การว่างงานมีทั้งสิ้นจำนวน ๕๒๖๕ คน มีอัตราการว่างงาน ร้อยละ ๑.๗๖ ในจำนวนนี้เป็นชาย ๒๑๘๘ คน คิดเป็นร้อยละ ๐ .๙๕ ของกำลังแรงงานปัจจุบันและเป็นหญิง ๓ ,๐๗๗ คน คิดเป็นร้อยละ ๒ .๘๑ โดยอัตราการว่างงานของหญิงมากกว่าชาย ร้อยละ ๑.๘๖ ของผู้อยู่ในกำลังแรงงานรวม

แรงงานนอกภาคเกษตร ผู้ทำงานอยู่ในแรงงานนอกภาคเกษตร จำนวน ๑๙๗๕๐ คน หรือร้อยละ ๖๗.๐๖ ของผู้มีงานทำ โดยส่วนใหญ่จะเป็นผู้ทำงานการขายส่ง การขายปลีก จำนวน ๔๙ ,๑๖๗ คน คิดเป็นร้อยละ ๒๔ .๙๕ รองลงมา คือ กิจกรรมการผลิต จำนวน ๓๗๖๕๐ คน คิดเป็นร้อยละ ๑๗.๐๘ อุตสาหกรรมที่มีแรงงานนอกภาคเกษตรน้อยที่สุด คือ กิจกรรมอสังหาริมทรัพย์ จำนวน ๑๐๙ คน คิดเป็นร้อยละ ๐.๐๖ รองลงมา คือ ลูกจ้างในครัวเรือนส่วนบุคคล จำนวน ๑๔๔ คน คิดเป็นร้อยละ ๐.๐๗ ส่วนระดับการศึกษาที่สำเร็จของผู้มีงานทำส่วนใหญ่มีการศึกษาในระดับประถมศึกษา จำนวน ๘๐ ,๖๖๔ คน คิดเป็นร้อยละ ๒๗ .๔๕ รองลงมา คือ ระดับมัธยมศึกษาตอนปลาย จำนวน ๕๕,๔๓๐ คน หรือคิดเป็นร้อยละ ๑๘.๘๖ ในส่วนของแรงงานในภาคเกษตร มีจำนวนทั้งสิ้น ๙๖,๗๘๘ คน หรือร้อยละ ๓๒.๙๔ แยกเป็นเพศชาย จำนวน ๕๕,๙๕๕ คน หรือคิดเป็นร้อยละ ๓๔.๙๖ เพศหญิง จำนวน ๓๘,๘๓๓ คน หรือคิดเป็นร้อยละ ๓๐.๒๕

แรงงานนอกระบบ ในปี ๒๕๖๐ มีผู้มีงานทำ ซึ่งเป็นแรงงานนอกระบบ จำนวนทั้งสิ้น ๑๗๘,๗๐๕ คน โดยสาขาที่มีแรงงานนอกระบบสูงสุด ได้แก่ อาชีพด้านการเกษตรและประมง จำนวน ๗๘,๑๒๙ คน หรือร้อยละ ๔๓.๗๑ รองลงมา อาชีพพนักงานบริการ จำนวน ๓๗,๒๕๙ คน หรือร้อยละ ๒๐.๘๔ ของแรงงานนอกระบบทั้งหมด

จากอัตราการเปลี่ยนแปลงด้านกำลังแรงงาน พ.ศ. ๒๕๕๗ – ๒๕๖๐ ข้อมูลจากโครงการสำรวจภาวะการทำงานของประชากร พบว่า อัตราการว่างงานจังหวัดปัตตานี พ.ศ. ๒๕๖๐ เท่ากับ ๑.๗๖ ลดลงจากปีที่แล้ว ๐.๒๒ ซึ่งสอดคล้องกับอัตราการเปลี่ยนแปลงกำลังแรงงานที่เพิ่มขึ้นเป็น ๑.๓๒ เมื่อพิจารณาจากจำนวนประชากรจังหวัดปัตตานีที่มีงานทำ จำแนกตามอุตสาหกรรมมากที่สุด ๓ ลำดับแรก ได้แก่ ภาคการเกษตร การล่าสัตว์ การป่าไม้ และประมง ภาคการผลิตภาคการขายส่ง การขายปลีก การซ่อมแซมยานยนต์ รถจักรยานยนต์ฯ โดยภาคการเกษตร การล่าสัตว์ฯ มีอัตราการเปลี่ยนแปลงแรงงานเพิ่มขึ้นจากปี ๒๕๕๙ เป็น ๗.๓๔ อัตราการเปลี่ยนแปลงแรงงานภาคการผลิตเพิ่มขึ้นเท่ากับ ๑.๒๑ แต่อัตราการเปลี่ยนแปลงแรงงานภาคการขายส่ง ขายปลีก การซ่อมแซมยานยนต์ รถจักรยานยนต์ฯ มีอัตราลดลง จาก ๑.๑๐ ในปี ๒๕๕๙ เป็น -๔.๗๖ ในปี ๒๕๖๐ จากข้อมูลดังกล่าว แสดงให้เห็นว่าแรงงานในจังหวัดปัตตานี เข้าสู่ภาคการเกษตรมากขึ้น (แผนภูมิ ก)

แผนภูมิ ก อัตราการเปลี่ยนแปลงกำลังแรงงาน จังหวัดปัตตานี พ.ศ. ๒๕๕๗ - ๒๕๖๐

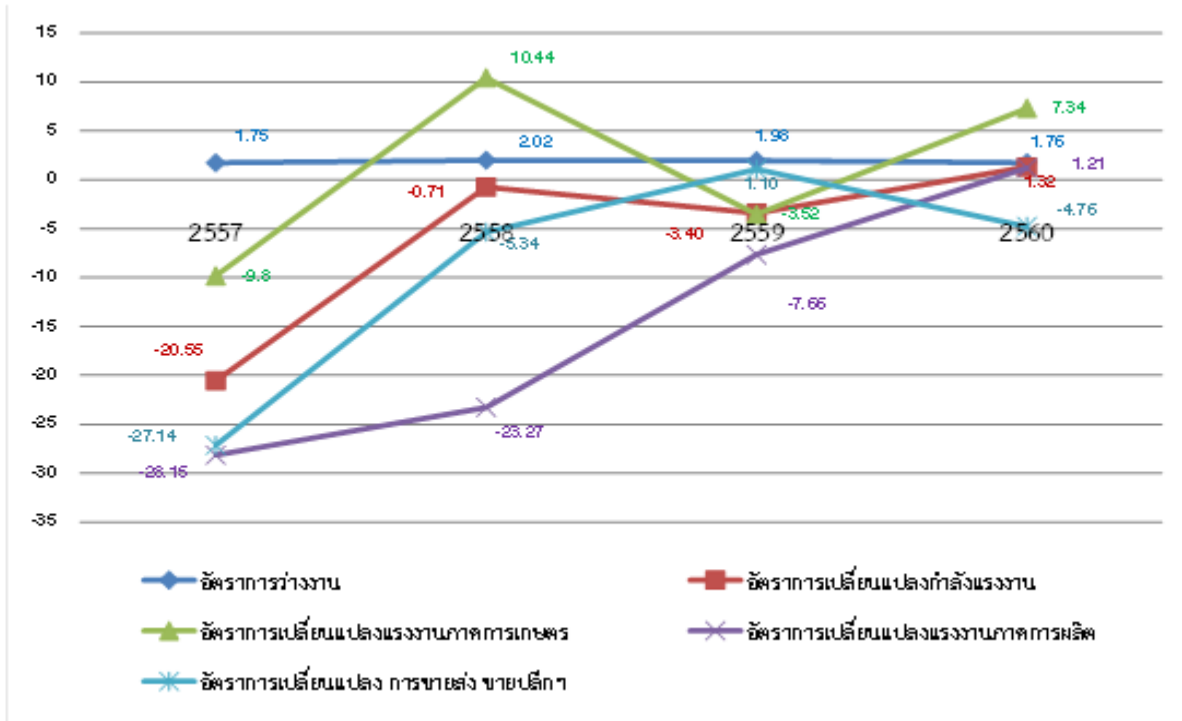

การว่างงานในจังหวัดปัตตานี

รายการ (Item)	กำลังแรงงานในจังหวัด (Total Labor Force in Province)	จำนวนผู้ว่างงาน (Number of Unemployed)	อัตราการว่างงาน (Unemployment Rate)
ไตรมาส ๑ ปี ๒๕๕๘ (Q1 2015)	๓๐๕,๙๗๑	๗,๒๒๓	๒.๓๖
ไตรมาส ๒ ปี ๒๕๕๘ (Q2 2015)	๓๐๔,๑๔๔	๓,๙๖๒	๑.๓๐
ไตรมาส ๓ ปี ๒๕๕๘ (Q3 2015)	๓๐๔,๒๑๒	๖,๖๙๑	๒.๒๐
ไตรมาส ๔ ปี ๒๕๕๘ (Q4 2015)	๓๑๐,๕๑๐	๖,๘๑๘	๒.๓๗
ไตรมาส ๑ ปี ๒๕๕๙ (Q1 2016)	๒๙๖,๔๙๘	๗,๐๒๖	๒.๓๗
ไตรมาส ๒ ปี ๒๕๕๙ (Q2 2016)	๒๘๖,๒๐๖	๖,๗๒๖	๑.๓๘
ไตรมาส ๓ ปี ๒๕๕๙ (Q3 2016)	๒๙๙,๑๒๑	๔,๑๓๕	๑.๓๖
ไตรมาส ๔ ปี ๒๕๕๙ (Q4 2016)	๒๑๙,๓๐๖	๕,๕๘๒	๑.๖๑
ไตรมาส ๑ ปี ๒๕๖๐ (Q1 2017)	๒๙๗,๓๓๕	๔,๘๒๖	๑.๖๒
ไตรมาส ๒ ปี ๒๕๖๐ (Q2 2017)	๒๙๗,๖๖๗	๔,๗๘๓	๑.๖๐
ไตรมาส ๓ ปี ๒๕๖๐ (Q3 2017)	๓๐๐,๙๑๒	๗,๐๓๓	๒.๓๓
ไตรมาส ๔ ปี ๒๕๖๐ (Q4 2017)	๓๐๒,๔๗๙	๔,๔๑๙	๑.๔๖
ไตรมาส ๑ ปี ๒๕๖๑ (Q1 2018)	๓๐๓,๖๔๒	๖,๑๑๐	๒.๐๑
ไตรมาส ๒ ปี ๒๕๖๑ (Q2 2018)	๓๑๐,๔๑๘	๗,๑๙๗	๒.๓๒

ที่มา : สำนักงานสถิติจังหวัดปัตตานี

แผนภูมิ อัตราการว่างงานในจังหวัดปัตตานี ไตรมาสที่ ๑ พ.ศ. ๒๕๕๙ - ไตรมาสที่ ๒ พ.ศ. ๒๕๖๑

อัตราการว่างงาน

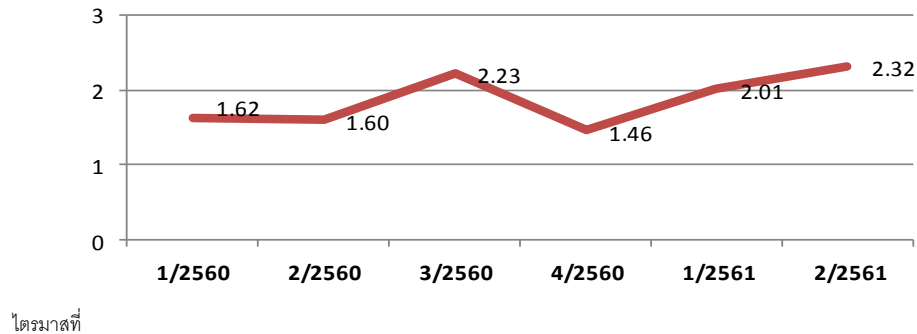

ที่มา : สำนักงานสถิติจังหวัดปัตตานี

เมื่อเปรียบเทียบอัตราการว่างงานของกลุ่มจังหวัดภาคใต้ชายแดน ในปี ๒๕๖๐ จังหวัดปัตตานี มีอัตราการว่างงาน ๑.๗๖ อยู่ลำดับที่ ๒ รองจากจังหวัดยะลา ซึ่งมีอัตราการว่างงาน ๐.๖๖ และจังหวัดนราธิวาส มีอัตราการว่างงานมากที่สุด ๕.๐๑

อัตราการว่างงาน กลุ่มจังหวัดภาคใต้ชายแดน พ.ศ. 2557 - 2560

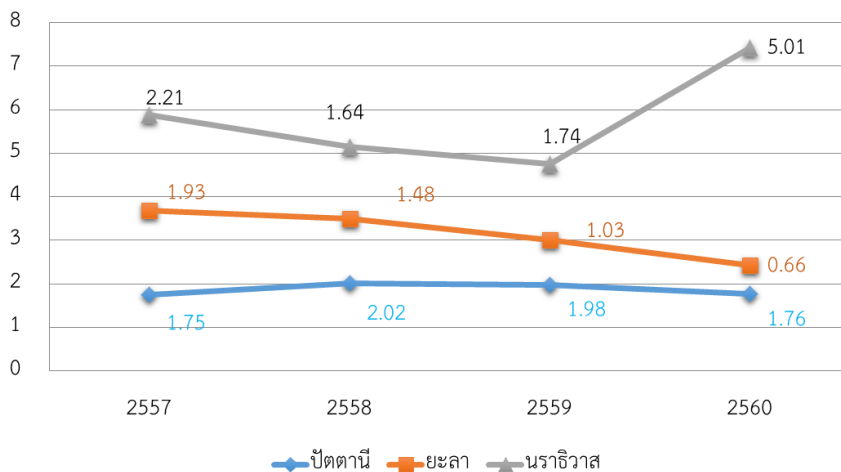

ที่มา : สำนักงานสถิติจังหวัดปัตตานี

แนวโน้มสถานการณ์ด้านสังคม

สถานการณ์ทางสังคมของจังหวัดปัตตานี จากข้อมูลสถานการณ์ พบว่า อัตราการเกิดมีแนวโน้มเพิ่มขึ้นและอัตราการตายมีแนวโน้มลดลง ซึ่งสูงกว่าระดับประเทศ อัตราการเพิ่มของประชากรมีแนวโน้มเพิ่มจากปี ๒๕๕๖ ซึ่งสูงกว่าระดับภาคใต้ และระดับประเทศ อัตราการตายของมารดาและทารก ยังมีแนวโน้มสูงกว่าระดับประเทศ สำหรับสาเหตุการตายโดยทั่วไป เกิดจากการถูกทำร้ายด้วยอาวุธมากที่สุด ส่วนสาเหตุของการเจ็บป่วยที่มีแนวโน้มเป็น

ปัญหาสังคมต่อไป ได้แก่ ปัญหาอนามัยของแม่และเด็ก ปัญหาโภชนาการ และโรค เช่น อูจจาระร่วง ชิคุนคุนย่า เป็นต้น และโรคที่ไม่ติดต่อ เช่น ความดันโลหิตสูง เบาหวาน ซึ่งมีสาเหตุจากพฤติกรรมสุขภาพที่ไม่เหมาะสม

ด้านการศึกษา แนวโน้มนักเรียนสังกัดสำนักงานเขตพื้นที่การศึกษาทั้ง ๓ เขต และสังกัดสำนักงานการศึกษาเอกชน ที่อ่านไม่ออกเขียนไม่ได้จะยังคงเป็นปัญหาสำคัญ เนื่องจากเป็นสาเหตุหนึ่งที่ทำให้ผลสัมฤทธิ์ทางการศึกษาของนักเรียนอยู่ในระดับต่ำกว่าเกณฑ์เฉลี่ยระดับประเทศมาอย่างต่อเนื่องทุกปี

ด้านคุณภาพชีวิต ประชาชนจังหวัดปัตตานียังมีปัญหาไม่บรรลุเกณฑ์ความจำเป็นพื้นฐาน (จปฐ.) หมวดสุขภาพ มีบ้านอาศัย ฝึกฝนการศึกษา การปลูกฝังค่านิยมไทย และร่วมใจพัฒนา ซึ่งเป็นหมวดที่ตกเกณฑ์ซ้ำในหลายๆปี ยังมีแนวโน้มเป็นปัญหาต่อไป

ด้านความมั่นคงของมนุษย์ แนวโน้มปัญหาสังคมของจังหวัดปัตตานี พบว่า มีปัญหาการมีงานทำและรายได้ และการขาดหลักประกันทางสังคม ปัญหาชุมชนและการสนับสนุนทางสังคม ปัญหาด้านสิ่งแวดล้อมและทรัพยากรฯ ที่ยังคงมีอย่างต่อเนื่อง โดยกลุ่มเป้าหมายที่เป็นปัญหาหลัก ได้แก่ เด็กเยาวชน คนพิการ และแรงงาน

ด้านความยากจน จากข้อมูลความจำเป็นพื้นฐาน (จปฐ.) แนวโน้มครัวเรือนยากจนที่มีรายได้เฉลี่ยต่ำกว่า ๒๓,๐๐๐ บาท/ครัวเรือน/ปี ในปี พ.ศ. ๒๕๕๑ - ๒๕๕๔ ลดลง สำหรับในปี พ.ศ. ๒๕๕๕ - ๒๕๕๖ ครัวเรือนที่มีรายได้เฉลี่ยต่ำกว่าเกณฑ์ จปฐ. ๓๐,๐๐๐ บาท/คน/ปี มีแนวโน้มลดลงเช่นกัน ทั้งนี้ จากข้อมูลครัวเรือนที่มีรายได้ต่ำกว่า ๓๘,๐๐๐ บาท/คน/ปี (ตกเกณฑ์ จปฐ.) ประจำปี ๒๕๖๑ ปรากฏว่า มีครัวเรือนยากจน จำนวน ๕๗๒ ครัวเรือน จากจำนวนครัวเรือนทั้งหมด ๑๒๗,๓๔๗ ครัวเรือน หรือร้อยละ ๐.๔๕ ของครัวเรือนในจังหวัด โดยอำเภอที่มีครัวเรือนยากจนมากที่สุด คือ อำเภอเมืองปัตตานี จำนวน ๗๘๗ ครัวเรือน หรือร้อยละ ๓๑.๘๔ ของครัวเรือนยากจนในจังหวัดปัตตานี ทั้งนี้ ในปี ๒๕๖๐ รายได้ครัวเรือนเฉลี่ยของจังหวัดปัตตานี มีค่าสถิติ คือ ๑๙,๔๙๖ บาท/เดือน หรืออันดับที่ ๕๘ ของประเทศ จากค่าเฉลี่ยทั่วประเทศ คือ ๒๓,๕๕๒ บาท/เดือน

ความต้องการพัฒนาด้านสังคมและคุณภาพชีวิต

๑. พัฒนาด้านการสาธารณสุข เพื่อลดอัตราการตายของมารดาและเด็กที่ยังมีอัตราสูงกว่าระดับประเทศ การป้องกันโรคระบาดที่เป็นปัญหาสำคัญการส่งเสริมสุขภาพเพื่อป้องกันโรคจากพฤติกรรม และการสร้างการมีส่วนร่วมของชุมชนในการจัดระบบป้องกันโรคและรักษาโรคภายในชุมชน

๒. ยกระดับคุณภาพการศึกษาให้ได้มาตรฐาน โดยเฉพาะด้านภาษาและการสื่อสาร ซึ่งเป็นพื้นฐานสำคัญในด้านการเรียนการสอนด้านอื่นๆ รวมทั้งการสร้างแหล่งเรียนรู้ครบวงจรในพื้นที่

๓. การพัฒนาอิสลามศึกษา ให้มีมาตรฐานในการจัดการเรียนการสอน รวมทั้งการสร้างความเท่าเทียมในการเข้าถึงบริการทางการศึกษา ทั้งนี้ ควรพัฒนาสถาบันปอเนาะ ซึ่งเป็นระบบการเรียนอิสลามศึกษาที่เคยมีชื่อเสียงมาแต่ในอดีต ให้มีมาตรฐานเพื่อยกระดับการศึกษาให้เป็นศูนย์กลางการเรียนรู้อิสลามศึกษาในภูมิภาคอาเซียน ประกอบกับปัจจุบันมีชาวมาเลเซียได้เข้ามาศึกษาเรียนรู้อิสลามศึกษาในพื้นที่จังหวัดปัตตานีเพิ่มมากขึ้น

๔. พัฒนาคุณภาพชีวิตของประชาชนให้มีคุณภาพชีวิตที่ดีและมีรายได้เพียงพอต่อการดำรงชีวิต

๕. สร้างความมั่นคงในการดำรงชีวิตของคนปัตตานี โดยเร่งแก้ไขปัญหาด้านการมีงานทำและรายได้ ปัญหา ด้านความปลอดภัยในชีวิตและทรัพย์สิน ปัญหาด้านที่อยู่อาศัยและสิ่งแวดล้อม การให้ความสำคัญกับการแก้ไข ปัญหาแก่กลุ่มเด็กเยาวชน คนพิการ และแรงงาน เป็นลำดับแรก

๖. การแก้ไขปัญหาค่าความยากจนโดยลดจำนวนครัวเรือนยากจนที่มีคนในครัวเรือนมีรายได้เฉลี่ยต่อคนต่อปี ต่ำกว่าเกณฑ์ความจำเป็นพื้นฐาน และครัวเรือนที่มีรายได้เฉลี่ยต่ำกว่า ๓๘,๐๐๐ บาท/ครัวเรือน/ปี

๗. เพิ่มทักษะแรงงาน และขยายโอกาสการทำงานแก่ประชากรวัยแรงงาน เพื่อลดปัญหาการว่างงานและ ปัญหาการขาดแคลนแรงงาน

๒.๑.๖ สถานการณ์ด้านทรัพยากรธรรมชาติและสิ่งแวดล้อม

สภาพทั่วไปทางทรัพยากรธรรมชาติและสิ่งแวดล้อม

ทรัพยากรดินและที่ดินดินส่วนใหญ่ของจังหวัดปัตตานี เป็นดินทรายหรือดินปนทราย เนื่องจากการทับถมของ ตะกอนลำน้ำ และการพัดพาตะกอนทรายจากน้ำทะเล จากลักษณะดังกล่าวส่งผลให้อำเภอชายฝั่งทะเลทั้ง ๖ อำเภอ มี สภาพดินเป็นทราย สามารถเพาะปลูกพืชได้บางชนิด เช่น มะพร้าว ยางนา และผักไหม หรืออาจปรับปรุงดิน โดยใช้ปุ๋ย อินทรีย์เพื่อให้ดินอุ้มน้ำดีขึ้น จะทำให้สามารถปลูกผักสวนครัวได้ ปัญหาคุณภาพดินที่สำคัญ ได้แก่ ปัญหาดินเปรี้ยว ใน พื้นที่ทุ่งบ่อทอง อำเภอหนองจิก ตำบลดอน ตำบลบ้านนอก ตำบลคอกกระบือ และตำบลท่าน้ำ อำเภอปะนาเระ ส่งผล ให้เกิดพื้นที่นาร้างและยังมีปัญหาดินเค็มในพื้นที่อำเภอชายฝั่งทะเล รวมทั้งการขาดการป้องกัน และวางแผนในการใช้ ประโยชน์ที่ดินอย่างถูกต้องเหมาะสมทำให้เกิดการกัดเซาะตลิ่งและการบุกรุกพื้นที่ต้นน้ำ

ทรัพยากรป่าไม้ จังหวัดปัตตานี มีเนื้อที่ป่าตามพระราชบัญญัติป่าสงวนแห่งชาติ พ.ศ. ๒๕๐๗ ทั้งสิ้น ๙๙,๖๔๘ ไร่ป่าไม้ถาวรตามมติคณะรัฐมนตรี ๒๕,๙๙๕.๓๗๕ ไร่รวมป่าไม้ได้ส่งมอบพื้นที่ให้สำนักงานการปฏิรูปที่ดิน เพื่อเกษตรกรรม ดำเนินการปฏิรูปที่ดิน ส.ป.ก. ให้แก่เกษตรกร ทั้งสิ้น ๑๐,๐๗๘.๖๐ ไร่ มี อุทยานแห่งชาติ ๒ แห่ง คืออุทยานแห่งชาติบูโด-สุไหงปาตี มีเนื้อที่ประมาณ ๒๑๓,๑๒๕ ไร่ ครอบคลุมพื้นที่ ๓ จังหวัด คือ จังหวัดปัตตานี (อำเภอกะพ้อ เนื้อที่ ๙,๖๐๗ ไร่) จังหวัดยะลา และจังหวัดนราธิวาส รวมถึงอุทยานแห่งชาติน้ำตกทรายขาว มีเนื้อที่ ประมาณ ๔๓,๔๘๒ ไร่ ครอบคลุม ๓ จังหวัด คือ จังหวัดปัตตานี (อำเภอโคกโพธิ์ เนื้อที่ ๑๖,๓๑๒.๕๐ ไร่) จังหวัด ยะลา และจังหวัดสงขลา และเขตห้ามล่าสัตว์ป่า ๑ แห่ง คือ เขตห้ามล่าสัตว์ป่า ป่ารังไก่อ สภาพป่าส่วนใหญ่ของ จังหวัดปัตตานีเป็นป่าดิบชื้น ป่าชายเลน และป่าพรุ

จากข้อมูลเมื่อ พ.ศ. ๒๕๔๗ จากการแปลภาพถ่ายดาวเทียมLandsat - ๕ ปี พ.ศ. ๒๕๔๖ - ๒๕๔๗ จังหวัด ปัตตานี มีเนื้อที่ป่าไม้รวม ๕๐,๑๒๕ ไร่ ประกอบด้วย ป่าบก ๒๖,๙๓๗ ไร่ และป่าชายเลน ๒๓,๑๘๘ ไร่ (เนื้อที่ป่าไม้ หมายถึง เนื้อที่ป่าทุกชนิดไม่ว่าจะอยู่ในเขตป่าสงวนแห่งชาติ อุทยานแห่งชาติ หรือเนื้อที่ป่าอื่นๆ)

จากข้อมูลเมื่อ พ.ศ. ๒๕๖๐ พบว่า สัดส่วนพื้นที่ป่าไม้ต่อพื้นที่จังหวัดปัตตานี มีค่าสถิติ คือ ร้อยละ ๕.๔๘ หรืออันดับที่ ๖๔ ของประเทศ จากค่าเฉลี่ยสัดส่วนพื้นที่ป่าไม้ต่อพื้นที่จังหวัดทั่วประเทศ คือ ๓๑.๖๗

ประเภทของพื้นที่ป่าไม้

๑. ป่าสงวนแห่งชาติ

ลำดับที่	ชื่อป่าสงวน	เนื้อที่เดิม (ไร่)	เขต ส.ป.ก. ที่อยู่ในป่าสงวน	เขตอุทยานแห่งชาติ	เขตอุทยานฯ อยู่ในป่าสงวน	คงเหลือป่าสงวนแห่งชาติ	หมายเหตุ
๑	ป่าไม้แก่น	๓,๘๙๒,๓๓๒	๑,๑๕๘,๘๓๐	-	-	๒,๗๓๓,๕๐๒	
๒	ป่าเลนยะหริ่ง แปลงที่สอง	๘๖๕๕๔	-	-	-	๘๖๕๕๔	
๓	ป่าเลนยะหริ่ง แปลงที่สาม	๔๕๓๔๗	-	-	-	๔๕๓๔๗	
๔	ป่าเลนยะหริ่ง	๖,๒๙๗,๘๘๑	-	-	-	๖,๒๙๗,๘๘๑	
๕	ป่าเลนหนองจิก	๑,๒๕๒,๔๔๖	-	-	-	๑,๒๕๒,๔๔๖	
๖	ป่าสายโฮ้	๕,๙๐๗,๒๘๙	๓,๓๔๘,๖๖๗	-	-	๒,๕๕๘,๖๒๒	
๗	ป่ากระบุรี	๙,๐๕๖,๒๘๘	-	บูโด - สุไหงปา	๘,๑๑๓,๐๐๐	๙,๔๗๓,๒๘๘	
๘	ป่าเขาตุม	๑,๘๙๖,๐๐๒	-	-	-	๑,๘๙๖,๐๐๒	
๙	ป่าเขายี่โตะ	๒,๙๓๖,๒๗๕	๒,๕๔๘,๓๑๘	-	-	๒,๖๘๗,๙๕๗	
๑๐	ป่าเขาใหญ่	๒,๔๑๕,๕๘๐	-	น้ำตกทรายขาว	๑,๖๓๐,๐๐๐	๗,๘๕๕,๕๘๐	
๑๑	ป่าดอนนา	๔,๘๔๗,๐๖๔	-	-	-	๔,๘๔๗,๐๖๔	
๑๒	ป่าเทือกเขาเปาะยานิ	๑,๑๓๔,๔๑๗	๑,๙๔๘,๗๒๒	-	-	๘,๓๓๕,๔๔๕	
๑๓	ป่าบาโงจะลาซี	๑,๐๕๕,๓๓๑	๗๑๘,๓๖๖	-	-	๓๔๖,๙๖๕	
๑๔	ป่าบูเกะกุง	๑,๓๐๒,๒๘๘	๓๖๘,๓๓๘	-	-	๙๓๓,๙๕๐	
๑๕	ป่าบูเกะตางอ	๑,๑๗๖,๐๓๓	-	-	-	๑,๑๗๖,๐๓๓	
รวมเนื้อที่		๑๑,๗๗๔,๐๖๖	๑,๐๐๗,๘๖๐	-	๒,๔๔๑,๓๐๐	๗,๘๖๔,๙๐๗	

๒. อุทยานแห่งชาติ ประกอบด้วย ๒ อุทยาน ดังนี้

ตารางที่ ๓๕ แสดงจำนวนเนื้อที่อุทยานแห่งชาติ (ไร่)

ลำดับที่	พื้นที่ป่าไม้	ท้องที่อำเภอ	จำนวน	เนื้อที่ (ไร่)	หมายเหตุ
๑	อุทยานแห่งชาติบูโด - สุไหงปาตี	กะพ้อ	๑ แห่ง	๘,๖๐๗	ครอบคลุม ๓ จังหวัด คือปัตตานี ยะลา และนราธิวาส เนื้อที่ประมาณ ๒๑๓,๑๒๕ ไร่
๒	อุทยานแห่งชาติน้ำตกทรายขาว	โคกโพธิ์	๑ แห่ง	๑๖,๓๑๒.๕๐	ครอบคลุม ๓ จังหวัด คือปัตตานี ยะลา และสงขลา เนื้อที่ประมาณ ๔๓,๔๘๒ ไร่

ประกอบด้วย ๕ ป่า เนื้อที่รวม ๙,๒๙๒ - ๓ - ๖๘ ไร่ ดังนี้

ตารางที่ ๓๖ แสดงจำนวนเนื้อที่กรมป่าไม้มอบให้สำนักงานการปฏิรูปที่ดินเพื่อเกษตรกรรม

ลำดับ ที่	ชื่อป่าสงวน	เนื้อที่เดิม (ไร่)	เขต ส.ป.ก. ที่อยู่ในป่าสงวน	คงเหลือป่าสงวนแห่งชาติ	หมายเหตุ
๑	ป่าไม้แก่น	๓,๘๙๒.๓๒	๑,๑๕๘.๓๐	๒,๗๓๔.๐๒	
๒	ป่าสายโฮ้	๕,๙๐๓.๒๙	๓,๓๔๙.๖๗	๒,๕๕๓.๖๑	
๓	ป่าเขายี่โต๊ะ	๒๙,๓๖๒.๗๕	๒,๕๕๓.๑๘	๒๖,๘๐๙.๕๗	
๔	ป่าเทือกเขาเปาะยานี	๑๐,๓๔๔.๑๗	๑,๙๔๙.๗๒	๘,๓๙๔.๔๕	
๕	ป่าบาโงจะลาฮี	๑,๐๕๕.๓๑	๗๑๔.๓๖	๓๔๐.๙๕	
๖	ป่ายูเก๊ะกุง	๑,๓๐๒.๒๘	๓๖๓.๓๘	๙๓๘.๙๐	
๗	ป่ายูเก๊ะตางอ	๑,๑๗๖.๐๓	-	๑,๑๗๖.๐๓	
รวมเนื้อที่		๑๑๓,๑๔๐.๖๖	๑๐,๐๗๘.๖๐	๗๘,๐๖๒.๐๗	

ที่มา : ศูนย์ป่าไม้จังหวัดปัตตานี

ทรัพยากรน้ำ ประกอบด้วย

๑) อุทกภัย เป็นปัญหาสำคัญทั้งที่เกิดจากน้ำป่าไหลหลากหรือน้ำท่วมฉับพลันในพื้นที่ใกล้ภูเขา เช่น อำเภอโคกโพธิ์ เนื่องจากมีสิ่งกีดขวางทางระบายน้ำหรือระดับน้ำทะเลหนุนสูง รวมถึงปริมาณน้ำที่มากจนระบายลงสู่ลุ่มน้ำด้านล่างหรือทะเลไม่ทันเป็นสาเหตุของน้ำท่วมขังและล้นตลิ่ง ซึ่งพบได้ในเขตอำเภอเมืองปัตตานีและเขตเทศบาลต่างๆ สามารถสรุปสาเหตุของการเกิดอุทกภัยได้ ดังนี้

๑. การที่มีฝนตกหนักในบริเวณกว้าง

๒. ความตื้นเขินของแม่น้ำสายหลักและคลองต่างๆ จากการอุดตันของขยะชุมชน รวมทั้งการใช้ประโยชน์พื้นที่ริมตลิ่งมากขึ้น เช่น การก่อสร้างสิ่งก่อสร้างล่วงล้ำลำน้ำ

๓. ระดับน้ำทะเลสูงขึ้นในช่วงเดียวกับที่มีน้ำหลากจากทางต้นน้ำมาก ทำให้ระดับน้ำในแม่น้ำสูงขึ้นกว่าปกติและไหลเข้าท่วมในพื้นที่ลุ่ม

๔. ระบบการระบายน้ำที่ประสิทธิภาพและไม่สามารถรองรับปริมาณน้ำฝนที่ตกในพื้นที่ได้

๕. การพัฒนาด้านโครงสร้างพื้นฐาน เช่น การก่อสร้างถนนโดยตัดผ่านลำน้ำหรือก่อสร้างถนนในเขตพื้นที่ราบลุ่มน้ำ การถมที่ดินในพื้นที่ที่เคยเป็นพื้นที่ลุ่มน้ำมาก่อน และการถมที่ดินปิดกั้นลำคลอง

๖ . การทำการเกษตรโดยไม่คำนึงถึงการอนุรักษ์ดินและน้ำ ทำให้ดินถูกกัดเซาะ เกิดตะกอนในลำน้ำมาก แม่น้ำลำคลองจึงตื้นเขินเร็วกว่าปกติ

๗ . การตัดไม้ทำลายป่าต้นน้ำ แม้จังหวัดปัตตานีจะมีการตัดไม้ทำลายป่าในอัตราที่ต่ำแต่พื้นที่ป่าไม้ที่เปลี่ยนไปในทางลดลงเมื่อเปรียบเทียบกับในอดีต เป็นอีกสาเหตุที่ทำให้จังหวัดต้องประสบกับปัญหาอุทกภัย

ตารางที่ ๓๗ ตารางสถิติความเดือดร้อน เสียหาย ของผู้ประสบอุทกภัยและวาตภัย จังหวัดปัตตานี

ห้วงระยะเวลา ปี พ.ศ. ๒๕๕๘ - ๒๕๖๐

ปี พ.ศ.	พื้นที่/ผู้ได้รับความเสียหาย	ความเดือดร้อนด้าน ชีวิตและทรัพย์สิน	ความเสียหายด้าน การเกษตร และด้านสาธารณสุข
ปี พ.ศ. ๒๕๕๘ ระหว่างวันที่ ๑๖ ธ.ค. - ๒๗ ธ.ค. ๕๘	๔ อำเภอ ๑๓ ตำบล ๑๔ หมู่บ้าน ราษฎร ๔๙ ราย	เครื่องมือประกอบอาชีพทำ การประมง และบ้านเรือน ประชาชนเสียหายบางส่วน	ไม่มีพื้นที่ได้รับผลกระทบ
ปี พ.ศ. ๒๕๕๙ ระหว่างวันที่ ๑ - ๒๒ ธันวาคม ๒๕๕๙	๑๐ อำเภอ ๙๙ ตำบล ๔๖๐ หมู่บ้าน ๑๓ ชุมชน ราษฎร ๕๒,๖๗๓ ราย ครัวเรือน ๑๙,๔๒๙ ครัวเรือน	มีผู้เสียชีวิต ๕ ราย บ้านเรือนเสียหาย ๗๑ หลัง	ปศุสัตว์ ๗๔๘ ตัว สัตว์ปีก ๑๖,๙๗๗ ตัว
ปี พ.ศ. ๒๕๖๐ ระหว่างวันที่ ๑ - ๑๑ มกราคม ๒๕๖๐	๙ อำเภอ ๕๐ ตำบล ๒๐๒ หมู่บ้าน ๑๑ ชุมชน ราษฎร ๒๒,๕๐๐ ราย ครัวเรือน ๘,๗๐๓ ครัวเรือน	ไม่มีผู้เสียชีวิต	พื้นที่ทางการเกษตร ๔๖,๗๖๙ ไร่
ระหว่างวันที่ ๑๙ - ๓๑ มกราคม ๒๕๖๐	๑๒ อำเภอ ๑๐๔ ตำบล ๔๙๒ หมู่บ้าน ๑๑ ชุมชน ราษฎร ๑๐๒,๐๕๘ ราย ครัวเรือน ๒๘,๓๑๘ ครัวเรือน	มีผู้เสียชีวิต ๖ ราย	ปศุสัตว์ ๗๔๘ ตัว สัตว์ปีก ๑๖,๙๗๗ ตัว พื้นที่ทางการเกษตร ๔๖,๗๖๙ ไร่
ระหว่างวันที่ ๒๕ พ.ย. - ๑๕ ธ.ค. ๖๐	๑๒ อำเภอ ๑๑๕ ตำบล ๖๔๒ หมู่บ้าน ๓๕ ชุมชน ราษฎร ๕๖,๔๒๒ ราย ครัวเรือน ๒๑๕,๐๖๘ ครัวเรือน	มีผู้เสียชีวิตจากอุทกภัย ๕ ราย จากวาตภัย ๑ ราย บ้านเรือนเสียหายบางส่วน ๑๖ หลัง	ปศุสัตว์ ๑,๐๘๓ ตัว พื้นที่ทางการเกษตร ๓๘,๖๗๑ ไร่ ประมง ๕๘๖ บ่อ

ที่มา : สำนักงานป้องกันและบรรเทาสาธารณภัย จังหวัดปัตตานี

ตารางที่ ๓๘ สรุปการใช้เงินงบประมาณเพื่อช่วยเหลือผู้ประสบภัยของจังหวัดปัตตานี

ปี พ.ศ. ๒๕๕๘ - ๒๕๖๐

ลำดับที่	ประเภทภัย	การให้ความช่วยเหลือ (บาท)			
		ปี ๒๕๕๘	ปี ๒๕๕๙	ปี ๒๕๖๐	ปี ๒๕๖๑
๑	วาตภัย	๕๗๑,๔๐๐	๒,๕๒๖,๗๒๓.๘๐	๒๘๘,๐๘๙.๕๐	๔๙๔,๐๔๖.๕๐
๒	อัคคีภัย	๗๑,๒๖๖.๘๓	๔๑๔,๙๓๑	๕๔,๕๐๒.๕๐	๑๔๑,๓๕๒
๓	อุทกภัย	๑๓,๖๒๘,๔๔๓	-	๙๖,๘๕๕,๘๑๘.๐๓	๕๕,๗๖๗,๓๕๓.๒๙
๔	ฟ้าผ่า	-	-	-	-
๕	โรคระบาดสัตว์น้ำ	-	-	-	-
๖	การก่อการร้าย	๒,๕๔๐,๐๐๐	๒,๘๕๒,๐๐๐	๒,๙๕๐,๐๐๐	๑,๖๗๒,๐๐๐
๗	ภัยแล้ง	-	-	-	-
	รวม	๑๙,๘๑๑,๑๐๙.๘๓	๕,๗๘๓,๖๕๔.๘๐	๑๐๐,๑๔๘,๔๑๐.๐๓	๕๘,๐๗๔,๗๕๑.๗๙

ที่มา : สำนักงานป้องกันและบรรเทาสาธารณภัย จังหวัดปัตตานี

๒) **ปัญหาภัยแล้ง** พบว่า ปัญหาภัยแล้งยังไม่ถึงขั้นวิกฤติ แต่อย่างไรก็ตาม มีหลายพื้นที่ประสบปัญหาภัยแล้ง ลักษณะของฝนทิ้งช่วง ได้แก่ บางส่วนของอำเภอกะพ้อ ทุ่งยางแดง หนองจิก ยะรัง ยะหริ่ง ไม้แก่น และอำเภอเมืองปัตตานี ภัยแล้งจะส่งผลกระทบต่อเกษตรกรและการดำรงชีวิตของทั้งคน สัตว์ และพืช

- การขาดแคลนน้ำในบางพื้นที่เนื่องจากภาวะฝนทิ้งช่วงและการรुक้าของน้ำทะเลในพื้นที่ชายฝั่ง
- คุณภาพน้ำ **สถานการณ์น้ำเสียชุมชน** จังหวัดปัตตานี มีปริมาณน้ำเสียเกิดขึ้นทั้งหมดประมาณ ๑๐๐,๒๙๕ ลูกบาศก์เมตรต่อวัน โดยเป็นน้ำเสียในเขตเทศบาลประมาณ ๒๔,๒๐๓ ลูกบาศก์เมตรต่อวัน และน้ำเสียในเขตองค์การบริหารส่วนตำบลประมาณ ๗๖,๐๙๒ ลูกบาศก์เมตรต่อวัน ปัจจุบันไม่มีการรวบรวมน้ำเสียเข้าระบบ เนื่องจากระบบบำบัดน้ำเสียของจังหวัดปัตตานี มีจำนวน ๑ แห่ง คือ เทศบาลเมืองปัตตานี ซึ่งได้รับการส่งมอบจากสำนักงานโยธาธิการและผังเมืองจังหวัดปัตตานี โดยเป็นระบบบำบัดน้ำเสียแบบบ่อปรับเสถียร สามารถรองรับปริมาณน้ำเสีย ๒๗,๐๐๐ ลูกบาศก์เมตรต่อวัน แต่ยังไม่สามารถใช้งานได้ เนื่องจากไม่มีน้ำเสียเข้าสู่ระบบโดยพบปัญหาการเชื่อมระบบรวบรวมน้ำเสียเข้าสู่ระบบบำบัดน้ำเสียและอุปกรณ์บางส่วนชำรุด ปัจจุบันเทศบาลเมืองปัตตานี มีแผนในการแก้ปัญหาดังกล่าว โดยได้จัดทำบันทึกความเข้าใจ (MOU) กับองค์การบริหารจัดการน้ำเสีย (อจน.) เข้ามาศึกษาข้อมูลและสำรวจระบบบำบัดน้ำเสียของเทศบาลเมืองปัตตานีซึ่งจะนำไปสู่การทำบันทึกข้อตกลง (MOA) การให้บริการรับบริหารจัดการระบบบำบัดน้ำเสียของเทศบาลเมืองปัตตานีต่อไป ส่วนองค์กรปกครองส่วนท้องถิ่นระดับเทศบาลอื่นๆ ยังไม่เห็นความสำคัญในการก่อสร้างระบบบำบัดน้ำเสีย ซึ่งปัญหาดังกล่าวส่งผลให้มีการระบายน้ำเสียลงสู่แหล่งน้ำโดยไม่ผ่านการบำบัดและทำให้แหล่งน้ำเสื่อมโทรม คุณภาพน้ำแหล่งน้ำผิวดิน จากข้อมูลติดตามตรวจสอบคุณภาพน้ำแหล่งน้ำผิวดินปีงบประมาณ พ.ศ. ๒๕๖๑ ของสำนักงานสิ่งแวดล้อม ภาคที่ ๑๖ (สงขลา) ซึ่งได้ดำเนินการติดตามตรวจสอบคุณภาพน้ำแหล่งน้ำผิวดินในพื้นที่ภาคใต้ตอนล่าง ได้แก่ กลุ่มน้ำภาคใต้ฝั่งตะวันออก กลุ่มน้ำภาคใต้ฝั่งตะวันตก กลุ่มน้ำทะเลสาบสงขลา และกลุ่มน้ำปัตตานี จำนวน ๔ ครั้งต่อปี สำหรับพื้นที่ปัตตานีมีจุดตรวจวัด

ในแม่น้ำปัตตานีและแม่น้ำสายบุรี จำนวน ๓ จุด ได้แก่ (๑) บริเวณปากแม่น้ำปัตตานี อำเภอเมืองปัตตานี (๒) บริเวณบ้านอาเนาะปูโล๊ะ อำเภอหนองจิก และ (๓) บริเวณปากแม่น้ำสายบุรี จังหวัดปัตตานี ซึ่งผลการตรวจวัดคุณภาพน้ำพบว่า บริเวณที่มีคุณภาพน้ำอยู่ในเกณฑ์ดี คือ บ้านอาเนาะปูโล๊ะและปากแม่น้ำสายบุรี ส่วนบริเวณที่มีคุณภาพน้ำอยู่ในเกณฑ์เสื่อมโทรม คือ ปากแม่น้ำปัตตานี พารามิเตอร์สำคัญที่บ่งชี้ถึงปัญหาคุณภาพน้ำ คือ แบคทีเรียกลุ่มฟีคอลโคลิฟอร์ม (Fecal Coliform Bacteria : FCB) และแบคทีเรียกลุ่มโคลิฟอร์มทั้งหมด (Total Coliform Bacteria : TCB) เนื่องจากปากแม่น้ำปัตตานีเป็นที่รองรับน้ำเสียสุดท้ายที่มาจากแหล่งชุมชน อุตสาหกรรม เกษตรกรรม และการเพาะเลี้ยงสัตว์น้ำก่อนลงสู่ทะเล

ที่มา : สำนักงานสิ่งแวดล้อมภาคที่๖ (สงขลา)

๓) การปนเปื้อนของน้ำบาดาล คุณภาพน้ำบาดาลส่วนใหญ่พบปริมาณเหล็กค่อนข้างสูงในเกือบทุกปี ซึ่งเป็นไปตามสภาพธรรมชาติ อาจปรับปรุงสภาพสัตว์น้ำด้วยการติดตั้งสเปรย์น้ำผ่านตัวกรอง (ชั้นกรวด ทราย) และเข้าถังพักก่อนใช้งาน สำหรับบริเวณปากแม่น้ำที่ติดกับชายฝั่งทะเล เช่น บริเวณอำเภอหนองจิก ปะนาเระ สายบุรี และไม้แก่น พบว่า เสี่ยงต่อการถูกน้ำเค็มจากทะเลรุกเข้ามาในชั้นน้ำบาดาล

- การปนเปื้อนของเหล็กและคลอไรด์ในชั้นน้ำบาดาล จังหวัดปัตตานีมีบ่อน้ำบาดาลที่ดำเนินการขออนุญาตใช้อย่างถูกต้องตามระเบียบ จำนวน ๔๑๒ บ่อ ซึ่งน้ำบาดาลที่ได้ส่วนใหญ่เป็นน้ำจืด แต่พบว่า มีเหล็กปนเปื้อนส่งผลให้น้ำมีสนิมสีแดงแทบทุกอำเภอ เมื่อทำปฏิกิริยากับออกซิเจนในสภาพอากาศปกติ รวมทั้งมีคลอไรด์สูงในบริเวณอำเภอหนองจิก อำเภอปะนาเระ อำเภอสายบุรี และอำเภอไม้แก่น เนื่องจากการรุกคืบของน้ำทะเลในชั้นน้ำบาดาล

ที่มา : ส่วนทรัพยากรน้ำสำนักงานทรัพยากรธรรมชาติและสิ่งแวดล้อมจังหวัดปัตตานี

สถานการณ์ทรัพยากรทางทะเลและชายฝั่ง จังหวัดปัตตานี

สถานการณ์ทรัพยากรทางทะเลและชายฝั่ง จังหวัดปัตตานี มีพื้นที่ชายฝั่งทะเลยาวรวมกันประมาณ ๑๔๐.๐๓ กิโลเมตร ตั้งแต่อำเภอหนองจิกถึงอำเภอไม้แก่น มีตำบลที่ติดทะเลรวม ๑๙ ตำบล ได้แก่ ตำบลท่ากำข้าวเบา บางตาวา ปากบาง รุสะมิแล บานา ตันหยงลูโละ บาราโหม บางปู แหลมโพธิ์ ตะโละกาโปร์ ปะนาเระ บ้านกลาง บ้านน้ำบ่อ บางเกา ปะเสยะวอ ตะลุบัน ไม้แก่น และดอนทราย ทรัพยากรทางทะเลและชายฝั่งที่สำคัญของจังหวัดปัตตานี ตามมาตรา ๓ ได้แก่

๑. ทรัพยากรปะการัง มีพื้นที่รวม ๑๐๗.๘๘ ไร่ (๐.๑๗ ตารางกิโลเมตร)

๒. ทรัพยากรหญ้าทะเล มีพื้นที่รวม ๒,๓๕๑.๖ ไร่

๓. ทรัพยากรป่าชายเลน มีพื้นที่รวม ๔๐,๑๗๒.๐๖ ไร่

มาตรา ๓ ของพระราชบัญญัติส่งเสริมการบริหารจัดการทรัพยากรทางทะเลและชายฝั่ง พ.ศ. ๒๕๕๘ วางหลักไว้ว่า “ทรัพยากรทางทะเลและชายฝั่ง (Marine and Coastal Resources) หมายถึง สิ่งที่มีอยู่หรือ เกิดขึ้นตามธรรมชาติ ในบริเวณทะเลและชายฝั่ง รวมถึงพฤษชาติพื้นน้ำชายฝั่ง คลอง คูแพรก ทะเลสาบ และบริเวณพื้นที่ปากแม่น้ำ ที่มีพื้นที่ติดต่อกับทะเลหรืออิทธิพลของน้ำทะเลเข้าถึง เช่น ป่าชายเลน ป่าชายหาด ที่ชายทะเล เกาะ หญ้าทะเล ปะการัง ดอนหอย ฟีชและสัตว์ทะเล หรือสิ่งมีมนุษย์ สร้างขึ้น เพื่อประโยชน์แก่ระบบนิเวศทางทะเลและชายฝั่ง เช่น ปะการังเทียม แนวลดแรงคลื่นและการป้องกันกัดเซาะชายฝั่ง และ “เขตอนุรักษ์” (Conservation Zone)

หมายความว่า เขตอุทยานแห่งชาติตามกฎหมายว่าด้วยอุทยานแห่งชาติ เขตรักษาพันธุ์สัตว์ป่าและเขตห้ามล่าสัตว์ป่าตามกฎหมายว่าด้วยการสงวนและคุ้มครองสัตว์ป่า เขตป่าสงวนแห่งชาติตามกฎหมายว่าด้วยป่าสงวนแห่งชาติ เขตพื้นที่คุ้มครองสิ่งแวดล้อมตามกฎหมายว่าด้วยการส่งเสริมและรักษาคุณภาพสิ่งแวดล้อมแห่งชาติ ที่รักษาพืชพันธุ์ตามกฎหมายว่าด้วยการประมงและเขตพื้นที่คุ้มครองอย่างอื่น เพื่อสงวนและรักษาสภาพธรรมชาติตามที่กฎหมายกำหนด

สถานการณ์ด้านป่าชายเลน และป่าชายหาดพรุ

สถานการณ์ด้านป่าชายเลน (mangrove forest หรือ intertidal forest)

เป็นระบบนิเวศที่อยู่ในแนวเชื่อมต่อระหว่างผืนแผ่นดินกับพื้นน้ำทะเลในเขตร้อน (Tropical) และกึ่งร้อน (Subtropical) ของโลกประกอบด้วยสังคมพืชและสัตว์หลากหลายชนิดดำรงชีวิตร่วมกันภายใต้ภาพแวดล้อมที่เป็นดินเลนน้ำกร่อยและมีน้ำทะเลท่วมถึงอย่างสม่ำเสมอ ดังนั้น ป่าชายเลนจะพบได้ในบริเวณที่เป็นชายฝั่งทะเล ปากแม่น้ำ อ่าวทะเลสาบ และรอบเกาะแก่งต่างๆ ในพื้นที่ชายฝั่งทะเล เราสามารถเรียกป่าชายเลนว่า “ป่าโกงกาง” ได้อีกชื่อหนึ่งตามพันธุ์ไม้สำคัญและพบเป็นจำนวนมาก คือ ไม้โกงกาง ในระบบนิเวศป่าชายเลนสิ่งไม่มีชีวิต และสิ่งมีชีวิตในป่าชายเลนเหล่านี้จะมีความสัมพันธ์กันอย่างซับซ้อน ทั้งในแง่การหมุนเวียนของธาตุอาหาร และการถ่ายทอดพลังงาน และสามารถอธิบายง่ายๆ ได้ว่า เมื่อผู้ผลิต คือ พันธุ์พืชเจริญเติบโตจากสังเคราะห์แสง ส่วนของต้นไม้โดยเฉพาะใบไม้ กิ่งไม้ และเศษไม้ จะร่วงหล่นทับถมในน้ำและดิน แล้วถูกย่อยสลายโดยผู้ย่อยสลายกลายเป็นอินทรีย์วัตถุ ในที่สุดก็จะกลายเป็นแร่ธาตุอาหารของผู้บริโภคพวกกินอินทรีย์สาร พวกกินอินทรีย์สารนี้จะเจริญเติบโตขึ้นกลายเป็นอาหารของพวกกุ้ง ปู และปลาขนาดใหญ่ไปเรื่อยๆ ตามลำดับ หรือบางส่วนก็จะตาย และผุพังสลายตัวเป็นธาตุอาหารสะสมอยู่ในป่านั้นเอง ความสัมพันธ์ที่เกิดขึ้นจะถูกปรับให้เป็นไปอย่างสมดุลภายในระบบ ถ้าไม่ถูกรบกวนจากภายนอก ดังนั้น ป่าชายเลนเป็นระบบนิเวศที่มีความเฉพาะตัวและมีความหลากหลาย ทางชีวภาพสูงเป็นองค์ประกอบที่สำคัญยิ่งของชายฝั่งทะเล นับเป็นทรัพยากรที่มีคุณค่ามหาศาลทั้งทางด้านเศรษฐกิจและสิ่งแวดล้อมของประเทศ

๑. ป่าชายเลนเป็นแหล่งพลังงานและแหล่งวัตถุดิบไม้เพื่อใช้สอยก่อสร้างในครัวเรือน ไม้จากป่าชายเลน โดยเฉพาะไม้โกงกางสามารถนำมาเผาถ่านซึ่งให้ถ่านที่มีคุณภาพดีเพราะให้ความร้อนสูง มอดช้า และไม่แตกสะเก็ด นอกจากนี้ ยังมีการใช้ประโยชน์ไม้ป่าชายเลนในรูปของไม้ฟืนเพื่อการหุงต้มในชีวิตประจำวันของประชาชนที่อาศัยบริเวณป่าชายเลนและใกล้เคียงอีกทั้งไม้จากป่าชายเลนหลายชนิดสามารถใช้ประโยชน์ในงานก่อสร้างและใช้ด้วย เช่น ทำเสาเข็ม ไม้ค้ำยันไม้ก่อสร้าง เฟอร์นิเจอร์และอุปกรณ์การประมง เป็นต้น เปลือกของไม้ป่าชายเลนบางชนิดสามารถนำมาสกัดได้สารชื่อว่า แทนนิน ใช้ในการย้อมแห อวน ทำน้ำหมัก ทำสี ทำกาบ และฟอกหนัง เป็นต้น

๒. ป่าชายเลนเป็นแหล่งพืชผักและพืชสมุนไพร พืชในป่าชายเลนที่สามารถนำมาใช้เป็นผักพื้นบ้านได้นั้น มีอยู่หลายชนิด เช่น ใบชะคราม ยอดแป้ง ยอดผักเบี้ยทะเล ถั่วขาว จากถอบแถบน้ำ ประหนู ลำพู ลำแพน สาหร่ายสาย เป็นต้น พืชในป่าชายเลนหลายชนิดมีสรรพคุณทางยาใช้เป็นยาสมุนไพรได้ เช่น เหงือกปลาหมอ มะนาวผี ใช้รักษา

ผิวหนัง ผลของตะบูนขาวใช้รักษาโรคบิดและโรคท้องร่วงได้ รากตุ่มทะเลใช้แก้อักเสบ แก้ไข้ แก้คัน ใช้ต้มดื่ม บรรเทาโรคเกี่ยวกับทางเดินปัสสาวะ แก้อาการปวดเมื่อย เป็นต้น

๓. ป่าชายเลนเป็นแหล่งอนุบาลสัตว์น้ำวัยอ่อน เป็นแหล่งอาหาร ที่อยู่อาศัย หลบภัย สืบพันธุ์ และเจริญเติบโตของสัตว์น้ำนานาชนิด โดยเฉพาะปู กุ้ง หอย ซึ่งเป็นสัตว์เศรษฐกิจที่สำคัญ รวมทั้งสัตว์น้ำชนิดอื่นๆ ที่เป็นส่วนหนึ่งของห่วงโซ่อาหารโดยเฉพาะปลาหลายชนิดที่เรานิยมบริโภคปลาทะเลหลายชนิดวางไข่ในพื้นที่ป่าชายเลนและอาศัยเจริญเติบโต

ในระยะแรก เมื่อเจริญเติบโตแข็งแรงดีแล้วจึงออกสู่ทะเลหลายชนิดที่แม้จะวางไข่ในทะเลแต่ตัวอ่อนจะเคลื่อนย้ายสู่ป่าชายเลนเพื่ออาศัยหลบซ่อนศัตรูและหาอาหาร สัตว์น้ำที่มีคุณค่าทางเศรษฐกิจหลายชนิด เช่น ปลากะพงขาว ปลานวลจันทร์ทะเล ปลากระบอก ปลาเก๋า กุ้งกุลาดำ กุ้งแช่บ๊วย หอยนางรม หอยแครง หอยแมลงภู่ หอยแครง ปูแสม ปูม้าและปูทะเล เป็นต้น นอกจากนี้ ป่าชายเลนยังถือเป็นแหล่งอาหารที่สำคัญของสัตว์น้ำเพราะมีอินทรีย์วัตถุที่ได้จากการย่อยสลายของซากพืช (กิ่ง ก้าน ดอก และผล) หรือเศษใบไม้ร่วงหล่นซึ่งอินทรีย์วัตถุที่ได้จากการย่อยสลายมีปริมาณ โปรตีนสูง เช่น กรดอะมิโน ก็จะเป็นอาหารคินสู่ระยะวัยในป่าชายเลนต่อไป

๔. ป่าชายเลนช่วยรักษาความสมดุลของระบบนิเวศชายฝั่งและใกล้เคียง โดยเฉพาะหญ้าทะเลและปะการัง ป่าชายเลนมีบทบาทในการรักษาสมดุลของธาตุอาหารและความอุดมสมบูรณ์ของน้ำทะเลชายฝั่ง ซึ่งจะส่งผลถึงความอุดมสมบูรณ์ของทรัพยากรประมง

๕. ป่าชายเลนช่วยป้องกันดินพังทลายชายฝั่ง รากของต้นไม้ในป่าชายเลนนอกจากช่วยป้องกันการกัดเซาะชายฝั่งแล้ว ยังช่วยบรรเทาความเร็วจากกระแสน้ำลง ทำให้ตะกอนที่แขวนลอยมากับน้ำทับถมเกิดเป็นแผ่นดินงอกใหม่ เมื่อระยะเวลาผ่านไปจะขยายออกไปในทะเลเกิดเป็นหาดเลน อันเหมาะสมแก่การเกิดของพันธุ์ไม้ป่าชายเลนต่อไป

๖. ป่าชายเลนเป็นพื้นที่สำคัญสำหรับดูดซับสิ่งปนเปื้อนต่างๆ รากของต้นไม้ในป่าชายเลนที่งอกออกมาเหนือพื้นดินทำหน้าที่คล้ายธรรมชาติคอยดักกรองสิ่งปนเปื้อนและสารพิษต่างๆ จากบนบกไม่ให้ลงสู่ทะเล โลหะหนักหลายชนิดเมื่อถูกพัดพามาตามกระแสน้ำก็จะตกตะกอนลงที่บริเวณดินเลนในป่าชายเลน นอกจากนั้นขยะและคราบน้ำมันต่างๆ ก็จะถูกดักกรองไว้ในป่าชายเลนเช่นกัน

๗. ป่าชายเลนช่วยปกป้องชีวิตและทรัพย์สินของประชาชนที่อาศัยบริเวณชายฝั่งจากภัยธรรมชาติป่าชายเลนเป็นฉากรักษาภัยธรรมชาติ ทำหน้าที่เหมือนปราการ ช่วยบรรเทาความรุนแรงของคลื่นและลมให้ลดน้อยลงก่อนจะขึ้นฝั่ง เพื่อมิให้สร้างความเสียหายอย่างรุนแรงแก่ที่อยู่อาศัยและพื้นที่ทำกินของชาวบ้านในบริเวณใกล้เคียง

๘. ป่าชายเลนเป็นสถานที่พักผ่อนหย่อนใจและแหล่งศึกษาธรรมชาติ ระบบนิเวศป่าชายเลนเป็นระบบนิเวศที่มีลักษณะพิเศษเฉพาะตัว เพราะเป็นแหล่งที่อุดมไปด้วยพรรณไม้นานาที่มีใบ ดอกและผลสวยงามแปลกตา อีกทั้งยังเป็นแหล่งที่มีสัตว์น้ำและสัตว์บกโดยเฉพาะนกชนิดต่างๆ อาศัยอยู่ร่วมกันหลากหลายชนิด ทำให้ป่าชายเลน

เป็นสถานที่ที่เหมาะสมสำหรับการพักผ่อนหย่อนใจ ศึกษาหาความรู้และพัฒนาไปสู่การเป็นแหล่งท่องเที่ยวเชิงอนุรักษ์ต่อไป

๙. ป่าชายเลนช่วยลดปริมาณก๊าซคาร์บอนไดออกไซด์ในบรรยากาศ ป่าชายเลน ถือว่าเป็นแหล่งที่มีการสะสมของคาร์บอนหนาแน่น มีความสามารถในการดูดซับก๊าซคาร์บอนไดออกไซด์สูงกว่าป่าประเภทอื่น ไม้ป่าชายเลนมีอัตราการสังเคราะห์แสงสูง จึงช่วยลดปริมาณก๊าซคาร์บอนไดออกไซด์โดยสามารถกักเก็บคาร์บอนไดออกไซด์ในรูปของเนื้อไม้และเพิ่มปริมาณออกซิเจนในบรรยากาศ

สถานภาพทรัพยากรป่าชายเลน (State)

จังหวัดปัตตานี มีพื้นที่ป่าชายเลนในความรับผิดชอบของกรมทรัพยากรทางทะเลและชายฝั่ง ทั้งหมด ๔๐,๑๗๒.๑ ไร่ (๖๔.๒๘ ตร.กม.) แบ่งเป็นป่าชายเลนคงสภาพ จำนวน ๑๗,๔๐๕.๘๖ ไร่ (๒๗.๘๕ ตร.กม.) กระจายในพื้นที่เขตอำเภอสายบุรี ไม้แก่น ยะหริ่ง เมืองปัตตานี หนองจิก และปะนาเระ โดยแบ่งพื้นที่ป่าชายเลนซ้อนทับในพื้นที่ป่าอนุรักษ์(พื้นที่อุทยานแห่งชาติ พื้นที่เขตอนุรักษ์พันธุ์สัตว์ป่า และเขตห้ามล่าสัตว์ป่า)จำนวน ๐ ไร่ (๐ ตร.กม) เป็นป่าชายเลนตามมติ ครม. จำนวน ๔ ๐,๑๗๒.๑ ไร่ (๖๔.๒๘ ตร.กม.) และป่าชายเลนที่อยู่นอกมติครม. จำนวน ๗๑๔.๘๖ ไร่ (๑.๑๔ ตร.กม) นอกนั้นเป็นพื้นที่ป่าอื่นๆ(ป่าพรุ ป่าชายเลน ป่าบก) จำนวน ๔,๓๓๕.๐ ไร่ (๖.๙๔ ตร.กม) (หาดเลน หาดทราย แม่น้ำ และลำคลอง) จำนวน ๑,๗๖๓.๐ ไร่ (๒.๘๒ ตร.กม) (พื้นที่เปลี่ยนแปลงสภาพ) จำนวน ๑๖,๖๖๘.๓ ไร่ (๒๖.๖๗ ตร.กม.) ความหลากหลายของสังคมพืชในป่าชายเลนจังหวัดปัตตานี จากการสำรวจสังคมพืชป่าชายเลนที่ผ่านมา พบพันธุ์ไม้ป่าชายเลนทั้งสิ้น ๗ วงศ์ ๙ สกุล ๑๔ ชนิด ในปี ๒๕๖ ๐ ได้ทำการสำรวจสังคมพืชป่าชายเลนจังหวัดปัตตานี ในท้องที่ตำบลบางปูและตำบลตะโละกาโปร์ อำเภอยะหริ่ง พบพันธุ์ไม้ป่าชายเลนทั้งหมด จำนวน ๘ วงศ์ ๑๐ สกุล ๑๙ ชนิด ชนิดพันธุ์ที่พบมากที่สุด คือ โกงกางใบเล็ก รองลงมา คือ ถั่วขาว และ ตาตุ่มทะเล

จากการประเมินมวลชีวภาพป่าชายเลน พบว่า มีมวลชีวภาพทั้งหมดเท่ากับ ๕๒๐๗๓ ตันต่อไร่ โดยแบ่งเป็นมวลชีวภาพเหนือดินเท่ากับ ๔๓.๒๐๓ ตันต่อไร่ และมวลชีวภาพใต้ดินเท่ากับ ๘.๘๗ ๐ ตันต่อไร่ การสะสมคาร์บอนในป่าชายเลน พบว่า คาร์บอนที่สะสมอยู่ในมวลชีวภาพในรูปสารประกอบคาร์บอนทั้งหมด เท่ากับ ๒๔.๓๑๘ ตันต่อไร่ โดยแบ่งเป็นคาร์บอนที่สะสมอยู่ในมวลชีวภาพเหนือดินเท่ากับ ๒ ๐.๑๔๙ ตันต่อไร่ และคาร์บอนที่สะสมอยู่ในมวลชีวภาพใต้ดินเท่ากับ ๔.๑๖๙ ตันต่อไร่ และเมื่อนำมาประเมินร่วมกับพื้นที่ ป่าชายเลน พบว่า ป่าชายเลนปัตตานี มีการกักเก็บคาร์บอนเท่ากับ ๐.๒๔๗ ล้านตันคาร์บอน

ความหลากหลายของนกในป่าชายเลนจังหวัดปัตตานี จากการสำรวจพบนกทั้งหมด ๒๓ ชนิด จาก ๒๕สกุล ๑๘ วงศ์ ๑๐ อันดับ พบความหลากหลายในวงศ์นกยาง (Ardeidae) อันดับนกกระทุง (Pelecaniformes) เช่น นกยางเขียว (*Butorides striata*) นกแขวก (*Nycticorax nycticorax*) เป็นต้น นกที่พบมากที่สุด ได้แก่ นกกาน้ำเล็ก (*Microcarbo niger*) นกยางเปีย (*Egretta garzetta*) นกนางแอ่นแปซิฟิก (*Hirundo tahitica*) นกยางควาย (*Bubulcus coromandus*) นกแอนกินรัง (*Aerodramus germani*) ตามลำดับ พบนกที่อยู่ในกลุ่มใกล้ถูกคุกคาม (Near Threatened;NT) คือนกนางนวลแกลบเล็ก (*Sternula albifrons*) ละนกกอ้อยใหญ่ (*Numenius arquata*)

ความหลากหลายของแมลงในป่าชายเลนจังหวัดปัตตานี แมลงที่สำรวจพบทั้งหมดจำนวน ๑๐ อันดับ ๔๓ วงศ์ ๘๖ ชนิด ได้แก่

๑) แมลงที่กินพืชเป็นอาหาร (Herbivore) เช่น ตัวงกินใบดำ (Platycorynus peregrinus) แมลงหวี่ (Drosophilidae unknown sp.๑) มวนท้องแบน (Aradidae unknown sp.๑) เพลี้ยกระโดดอ้อย (Perkinsiella saccharicida) ตั๊กแตนข้าว ๒ (Oxya sp.๒) เป็นต้น

๒) แมลงกินสัตว์เป็นอาหาร (Carnivor) เช่น ตัวกิ้งก่า Anadastus sp.) ไร้น้ำจืด (Chironomidae unknown sp.๑) แตนหางธง (Evania sp.๒) มดคัน (Pheidole sp.๑) ต่อดำใหญ่ (Rhynchium haemorroidale) ตั๊กแตนตำข้าว (Tropidomantis sp.) เป็นต้น

๓) แมลงที่ช่วยผสมเกสร (Pollinator) เช่น แมลงวันดอกไม้ (Syrphidae unknown sp.๒) ผีเสื้อจิวหนอนมะพร้าว (Lambrix salsala) ผีเสื้อหนอนมะพร้าวขนสองสี (Amathusia friedrici) ผีเสื้อแพนซีฟ้า (Junonia orithya) ผีเสื้อหนอนใบกุ่มขอบตาลไหม้ (Appias lyncida) ผีเสื้อฟ้าเมียเลียนมลายู (Pareronia valeria) เป็นต้น

๔) แมลงที่ช่วยย่อยสลาย (Decomposer) ได้แก่ แมลงหางคืด (Paronellidae sp.๑) จากการสำรวจครั้งนี้ พบแมลงที่อยู่ในสถานภาพการอนุรักษ์ตาม IUCN Red List (๒๐๑๖) ซึ่งอยู่ในระดับ Least concern (LC) คือ กังวลน้อย ได้แก่ ผีเสื้อจรวดหนอนยี่เื่อ (Euploea core) แมลงปอบ้านแถบปีกมน (Neurothemis fluctuans) แมลงปอบ้านไร่ปีกทองเขื่อน (Rhyothemis variegata)

ความหลากหลายของสัตว์หน้าดินในป่าชายเลนจังหวัดปัตตานี จากการสำรวจพบสัตว์หน้าดินทั้งหมด ๑๒ วงศ์ ๑๓ สกุล ๑๓ ชนิดที่พบมากที่สุด คือ หอยก้น รองลงมา คือ ปูแสมก้ามส้ม นอกจากนี้ยังพบชนิดอื่นๆ เพิ่มเติม ได้แก่ กิ้งตั๊กแตนเขี้ยว ปลาตีน ปูทะเล กุ้งแชบ๊วย หอยขี้กิ้ง หอยแมลงภู่ หอยหวาน หอยจู้บแจง (๑) หอยหลักควาย ไล่เตียนทะเล และทากเปลือย ความหลากหลายของสัตว์น้ำป่าชายเลนจังหวัดปัตตานี จากการสำรวจพบสัตว์น้ำทั้งหมด ๑๓ ชนิด จาก ๑๓ สกุล ๑๓ วงศ์ จำแนกเป็นกลุ่มปลา (Chordata) ๑๐ ชนิด ๘ วงศ์ กลุ่มกุ้งปู (Arthropoda) ๒ ชนิด ๒ วงศ์ และกลุ่มหอย/หมีก (Mollusca) ๑ ชนิด ๑ วงศ์ ชนิดที่สำรวจพบ กลุ่มปลา (Chordata) วงศ์ Ariidea ได้แก่ ปลาเก็ดหัวหมอง และปลาเก็ดขี้ลิง วงศ์ Haemulidae ได้แก่ ปลาครีตคราด วงศ์ Latidae ได้แก่ ปลาพะพงขาว วงศ์ Lutjanidae ได้แก่ ปลาพะพงแดง วงศ์ Mugilidae ได้แก่ ปลากระบอกดำและปลากระบอกขาว วงศ์ Plotosidae ได้แก่ ปลาตุ๊กทะเล วงศ์ Scatophagidae ได้แก่ ปลาตะกรับ วงศ์ Tetraodontidae ได้แก่ ปลาปักเป้า กลุ่มกุ้งปู (Arthropoda) วงศ์ Palaemonidae ได้แก่ กุ้งก้ามกราม วงศ์ Portunidae ได้แก่ ปูทะเล กลุ่มหอย/หมีก (Mollusca) วงศ์ Cyrenidae ได้แก่ หอยทราย

การใช้ประโยชน์ที่ดินในพื้นที่ป่าชายเลน

การเปลี่ยนแปลงของพื้นที่ป่าชายเลนในจังหวัดปัตตานี เกิดจากการใช้ประโยชน์ที่ดินในพื้นที่ป่าชายเลน เพื่อกิจกรรมอื่นๆ เช่น การเกษตร นาเกลือ ทำเทียบเรือ โรงงานอุตสาหกรรม ที่อยู่อาศัย เป็นต้น โดยมีการเก็บข้อมูลการเปลี่ยนแปลงของพื้นที่ป่าชายเลนในจังหวัดปัตตานี ตั้งแต่ปี พ.ศ. ๒๕๔๓ - ๒๕๕๗ แสดงเป็นตาราง

ตารางที่ ๓๙ พื้นที่ป่าชายเลนระหว่างปี พ.ศ. ๒๕๔๓ - ๒๕๕๗ (ไร่)

ปี พ.ศ.	พื้นที่ป่าชายเลน (ไร่)
๒๕๔๓	๒๖,๙๙๐
๒๕๔๗	๒๓,๒๒๙
๒๕๕๒	๒๑,๙๙๔
๒๕๕๗	๑๗,๔๐๖

ที่มา : กรมทรัพยากรทางทะเลและชายฝั่ง คัมภีร์ทรัพยากรทางทะเลและชายฝั่งของไทย, ๒๕๕๘

กรมทรัพยากรทางทะเลและชายฝั่ง ได้ดำเนินการโครงการจำแนกเขตการใช้ประโยชน์ที่ดินป่าชายเลน พ.ศ. ๒๕๕๗ เพื่อจำแนกเขตการใช้ประโยชน์พื้นที่ป่าชายเลนออกเป็นพื้นที่ต่างๆ พบว่า ในปี ๒๕๕๗ จังหวัดปัตตานี มีพื้นที่ป่าชายเลนในความรับผิดชอบของกรมทรัพยากรทางทะเลและชายฝั่ง จำนวน ๔๐,๑๗๒.๐๖ ไร่ แบ่งเป็น พื้นที่ป่าชายเลนคงสภาพ จำนวน ๑๗,๔๐๕.๘๖ ไร่ นอกนั้นเป็นพื้นที่อื่นๆ ได้แก่ พื้นที่เพาะเลี้ยงสัตว์น้ำ เกษตรกรรม เมืองและสิ่งก่อสร้าง ป่าชายหาด เลนงอก พื้นที่เปลี่ยนแปลงแนวชายฝั่งพื้นที่ทิ้งร้าง และป่าบก จำนวนรวม ๒๒,๗๖๖.๒๐ ไร่ ดังตาราง

ตารางที่ ๔๐ รูปแบบการใช้ประโยชน์ที่ดินป่าชายเลนจังหวัดปัตตานี ปี พ.ศ. ๒๕๕๗

การใช้ประโยชน์ที่ดินจังหวัดปัตตานี	พื้นที่ (ไร่)
ป่าชายเลน (ป่าคงสภาพ)	๑๗,๔๐๕.๘๖
ป่าชายหาด	๔๒๓.๘๑
ป่าพรุ	๓,๙๑๑.๑๙
ป่าบก	-
พื้นที่เพาะเลี้ยงสัตว์น้ำ	๓,๘๓๘.๔๑
นาเกลือ	-
เกษตรกรรม	๘,๒๕๘.๑๙
เมืองและสิ่งก่อสร้าง	๔,๔๘๘.๒๓
ท่าเทียบเรือ	-
พื้นที่ทิ้งร้าง	๘๓.๔๓
เลนงอก/หาดเลน	๑๓๘.๐๘
หาดทราย	๑๔๘.๓๓
พื้นที่เปลี่ยนแปลงแนวชายฝั่ง***	๑,๔๗๖.๕๔

*** พื้นที่เขตจำแนกการใช้ประโยชน์ที่ดินป่าชายเลน ปี พ.ศ. ๒๕๔๓ สภาพปัจจุบันเปลี่ยนเป็นทะเลหรือแม่น้ำ
ลำคลอง

ที่มา : จากการแปลภาพ ภาพถ่ายดาวเทียม โดยคณะวนศาสตร์ มหาวิทยาลัยเกษตรศาสตร์ พ.ศ. ๒๕๕๗

สถานการณ์ด้านสิ่งแวดล้อมทางทะเล: คุณภาพน้ำทะเล

สถานการณ์คุณภาพน้ำทะเล

๑. สถานการณ์คุณภาพน้ำทะเล

กรมทรัพยากรทางทะเลและชายฝั่ง ได้ทำการตรวจวัดและเก็บตัวอย่างคุณภาพน้ำทะเลบริเวณชายฝั่งอ่าวไทยตอนล่าง ซึ่งได้นำค่าคุณภาพน้ำทั้งหมด ๘ ปัจจัย ได้แก่ ความเป็นกรด - ด่าง ออกซิเจนละลายน้ำ อุณหภูมิ ความเค็ม สารแขวนลอยทั้งหมด ไนเตรท ฟอสเฟตและแบคทีเรียกลุ่มโคลิฟอร์มทั้งหมดมาใช้คำนวณหาค่าดัชนีคุณภาพน้ำทะเลชายฝั่ง (Marine water quality index) เพื่อเป็นตัวบ่งบอกถึงสถานภาพของคุณภาพน้ำ

๒. สถานภาพคุณภาพน้ำทะเลอ่าวปัตตานี จังหวัดปัตตานี

ศูนย์วิจัยและพัฒนาทรัพยากรทางทะเลและชายฝั่งอ่าวไทยตอนล่าง ดำเนินการตรวจวัดคุณภาพน้ำทะเลชายฝั่งบริเวณพื้นที่ศึกษา จำนวน ๑๑ จุดสำรวจ พบว่า ในปีงบประมาณ ๒๕๖๐ (ข้อมูลเฉลี่ยของเดือนธันวาคม ๒๕๕๙ กุมภาพันธ์ เมษายน และกรกฎาคม ๒๕๖๐) พื้นที่อ่าวปัตตานี จังหวัดปัตตานี พบคุณภาพน้ำ ส่วนใหญ่มีค่าเฉลี่ยอยู่ในเกณฑ์ดีมาก ร้อยละ ๑๒.๑๒ ดี ร้อยละ ๕๔.๕ และ พอใช้ ร้อยละ ๓๓.๓

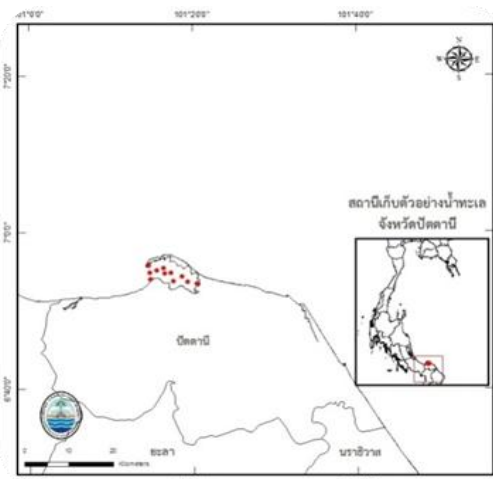

ภาพแผนที่แสดงจุดเก็บตัวอย่างในอ่าวปัตตานี จำนวน ๑๑ จุดสำรวจ

จากการศึกษาแนวโน้มการเปลี่ยนแปลงสถานะคุณภาพน้ำทะเลชายฝั่ง อ่าวปัตตานี จังหวัดปัตตานี ระหว่างปี พ.ศ. ๒๕๕๗ - ๒๕๖๐ พบว่า ส่วนใหญ่อยู่ในเกณฑ์ดีและพอใช้ โดยในปี พ.ศ. ๒๕๖๐ คุณภาพน้ำ มีแนวโน้มการเปลี่ยนแปลงในทิศทางดีขึ้น เมื่อเปรียบเทียบกับปี พ.ศ. ๒๕๕๙ โดยมีสัดส่วนคุณภาพน้ำในระดับดี เป็นร้อยละ ๙๐.๙๐

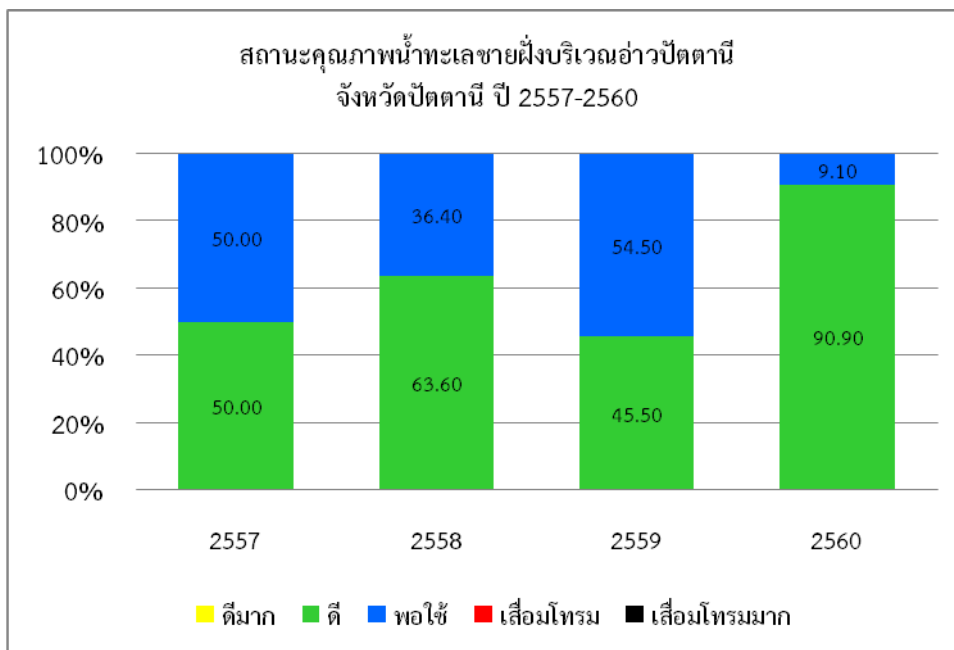

ภาพแนวโน้มการเปลี่ยนแปลงสถานะคุณภาพน้ำทะเลชายฝั่ง ในอ่าวปัตตานี จังหวัดปัตตานี ระหว่างปี พ.ศ. ๒๕๕๗ - ๒๕๖๐

สถานการณ์ด้านการกัดเซาะชายฝั่ง

ชายฝั่งทะเลของประเทศไทย (ไม่รวมเกาะต่างๆ ที่อยู่นอกอาณาเขตบริเวณผืนแผ่นดินใหญ่ ยกเว้น เกาะภูเก็ต) มีความยาวประมาณ ๓,๑๕๑.๑๓ กิโลเมตร ครอบคลุมพื้นที่ชายฝั่งทะเล ๒๓ จังหวัด โดยชายฝั่งด้านอ่าวไทย มีความยาวประมาณ ๒,๐๒๒.๑๖ กิโลเมตร ส่วนชายฝั่งด้านอันดามัน มีความยาวประมาณ ๑,๑๒๘.๙๘ กิโลเมตร จากการสำรวจสถานการณ์การกัดเซาะชายฝั่งทะเลในประเทศไทยปี ๒๕๕๙ พบว่า พื้นที่ชายฝั่งประเทศไทยประสบปัญหาการกัดเซาะระยะทางประมาณ ๖๑๘.๓๖ กิโลเมตร แยกเป็นฝั่งอ่าวไทย ๕๖๓.๕๖ กิโลเมตร และฝั่งอันดามัน ๕๔.๘ กิโลเมตร ปัจจุบันมีชายฝั่งที่ยังประสบปัญหาการกัดเซาะและยังไม่มีมาตรการแก้ไขปัญหาเป็นระยะทางประมาณ ๑๕๔.๐๘ กิโลเมตร แบ่งเป็นฝั่งอ่าวไทย ๑๔๙.๐๔ กิโลเมตร ฝั่งอันดามันประมาณ ๕.๐๔ กิโลเมตร (จำแนกเป็นชายฝั่งที่ถูกกัดเซาะระดับรุนแรงประมาณ ๑๒๑.๘๑ กิโลเมตร และระดับปานกลางประมาณ ๓๒.๒๗ กิโลเมตร) และชายฝั่งที่ดำเนินการแก้ไขปัญหาโดยโครงสร้างป้องกันและบรรเทาปัญหาไปแล้วในฝั่งอ่าวไทย ๑๔.๕๒ กิโลเมตร ฝั่งอันดามัน ๔๙.๗๕ กิโลเมตร

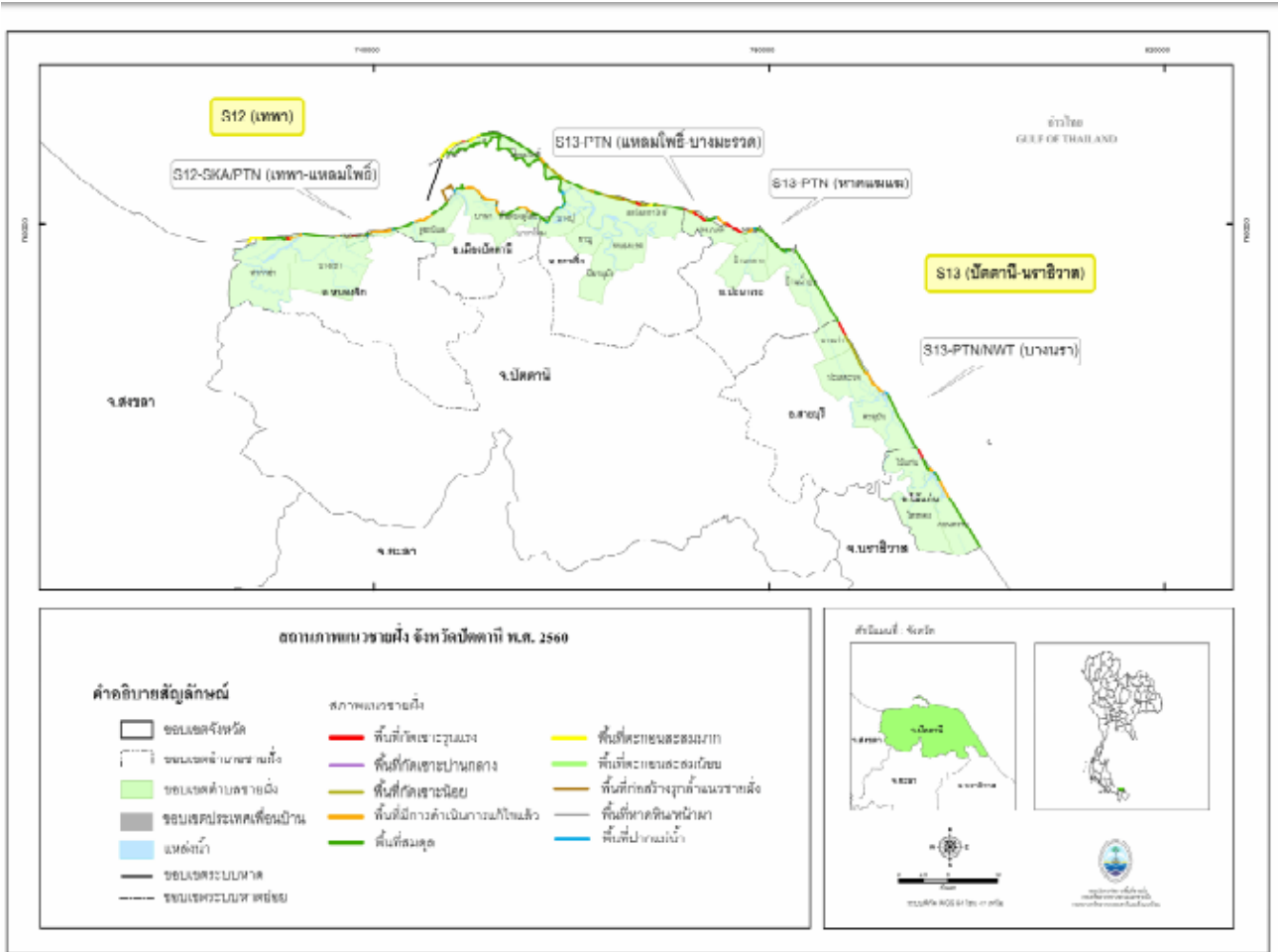

ภาพสถานการณ์แนวชายฝั่ง จังหวัดปัตตานีปี ๒๕๖๐

จังหวัดปัตตานีเป็นจังหวัดหนึ่งที่มีการกัดเซาะชายฝั่งมากอันดับต้นๆ ของประเทศ เนื่องจากสภาพปัจจัยที่เกี่ยวข้องทั้งสภาพภูมิอากาศ คลื่นลมที่แปรปรวนตลอดเวลา กระแสน้ำ การพัฒนาพื้นที่ชายฝั่งทะเล การตัดไม้ทำลายป่า และการใช้ประโยชน์พื้นที่ชายฝั่งที่ไม่เหมาะสม ส่งผลให้เกิดปัญหาการกัดเซาะชายฝั่งทะเลด้านอ่าวไทยตอนล่างในเขตจังหวัดปัตตานีและจังหวัดใกล้เคียง รวมความยาว ประมาณ ๒๐๐ กิโลเมตร และยังมีแนวโน้มความรุนแรงมากขึ้น พื้นที่ศึกษาการกัดเซาะชายฝั่งทะเลจังหวัดปัตตานีมี ๘ พื้นที่ ซึ่งเดิมมีอัตราการกัดเซาะชายฝั่งรุนแรงเฉลี่ย ๕ เมตรต่อปี แต่ในปี พ.ศ. ๒๕๕๑ มีอัตราการกัดเซาะชายฝั่งเพิ่มขึ้นเป็น ๑๐ เมตรต่อปี ทำให้ที่ดินและทรัพย์สินทั้งของรัฐและประชาชนเสียหายเป็นจำนวนมาก การกัดเซาะดังกล่าวมีแนวโน้มเพิ่มมากขึ้นเนื่องจากบริเวณอ่าวไทยตอนล่างมีลักษณะเป็นชายฝั่งแนวตรงและยาว ไม่มีส่วนเว้าเพื่อช่วยลดความรุนแรงของกระแสน้ำส่งผลให้ปัญหาการกัดเซาะชายฝั่งมีความรุนแรงมากกว่าฝั่งอันดามันซึ่งมีลักษณะเป็นหาดสั้นๆ และมีอ่าวน้อยใหญ่ ประกอบกับที่ผ่านมาโครงการก่อสร้างโครงสร้างพื้นฐานเพื่อลดปัญหาการกัดเซาะชายฝั่งในแต่ละพื้นที่จะเป็นไปแบบต่างคนต่างทำ โดยไม่มีการศึกษาผลกระทบที่เกิดขึ้นกับระบบนิเวศและพื้นที่ใกล้เคียง จึงเป็นสาเหตุให้ปัจจุบัน ปัญหาการกัดเซาะชายฝั่งบริเวณอ่าวไทยตอนล่างมีความรุนแรงมากขึ้นเนื่องจากพบว่าทรายและตะกอนต่างๆ ถูกกระแสน้ำพัดไปทับถม

อยู่ด้านหลังของสิ่งก่อสร้างและในบางพื้นที่การก่อสร้างโครงสร้างพื้นฐานส่งผลให้ทิศทางของกระแสน้ำเปลี่ยนไป ทำให้เกิดการกัดเซาะชายฝั่งในพื้นที่แห่งอื่นเรียกได้ว่า ป้องกันพื้นที่แห่งหนึ่งแต่ไปเกิดผลกระทบต่อพื้นที่อีกแห่งหนึ่ง เป็นต้น

ในระยะที่ผ่านมา มีโครงการต่างๆ ในการแก้ไขปัญหาการกัดเซาะชายฝั่งทะเล อาทิ

ชายฝั่งทะเลจังหวัดปัตตานี หน่วยงานที่เกี่ยวข้องได้ดำเนินการแก้ไขปัญหาการกัดเซาะชายฝั่ง โดยการก่อสร้างโครงการก่อสร้างพื้นฐาน ดังนี้

๑. การก่อสร้างเขื่อนป้องกันกัดเซาะชายฝั่งทะเลที่ร่องน้ำสายบุรี จังหวัดปัตตานี โดยกรมการขนส่งทางน้ำ และพาณิชย์นาวี งบประมาณจำนวน ๖๐ ล้านบาท ดำเนินการก่อสร้างเมื่อปี พ.ศ. ๒๕๔๔

๒. ดำเนินการแก้ปัญหาการกัดเซาะชายฝั่งบ้านตันหยงเปาว์ ตำบลท่ากำชำ อำเภอหนองจิก โดยทำการปักเสาคอนกรีต เพื่อลดการกัดเซาะชายฝั่ง ซึ่งครั้งแรกได้รับงบประมาณจำนวน ๑๕ ล้านบาท ต่อมาได้รับการสนับสนุนจากศูนย์อำนวยการบริหารจังหวัดชายแดนภาคใต้ (ศอ.บต.) เพิ่มเติม ๓.๑ ล้านบาท ช่วยบรรเทาการกัดเซาะได้ในเบื้องต้น

๓. สร้างเขื่อนหินทิ้งลดการกัดเซาะชายฝั่งของบริเวณบ้านปะนาเระถึงบ้านบางมะรวด ตำบลปะนาเระ อำเภอปะนาเระ โดยใช้งบประมาณจากสำนักงานป้องกันและบรรเทาสาธารณภัยจังหวัด จำนวน ๓ ล้านบาท เพื่อบรรเทาการกัดเซาะชายฝั่งทะเล

๔. ในปีงบประมาณ พ.ศ. ๒๕๕๕ สำนักงานโยธาธิการและผังเมืองจังหวัด ได้ตั้งงบประมาณ จำนวน ๑๕ ล้านบาท เพื่อจ้างที่ปรึกษา ทำการศึกษา/วิจัยผลกระทบและแนวทางแก้ปัญหาการกัดเซาะชายฝั่งทะเลของจังหวัดปัตตานี

สถานการณ์การกัดเซาะชายฝั่ง

ตารางที่ ๔๑ สรุปสถานการณ์การกัดเซาะรายตำบล แบ่งตามจำนวนพื้นที่ของจังหวัดปัตตานี

อำเภอ	ตำบล	พื้นที่กัดเซาะ (กม.)			มีโครงสร้าง	
		รุนแรง (กม.)	ปานกลาง (กม.)	น้อย (กม.)	ระยะ (กม.)	ประเภทโครงสร้าง
หนองจิก	ท่ากำชำ	๐.๑๖	-	๐.๔๔	๑.๓๗	RE JT
	บางเขา	-	-	๐.๔๑	๐.๙๓	RE JT
	บางตาวา	๐.๘๐	-	๑.๕๒	๒.๓๗	TP GRI RE JT
	ปากบาง	-	-	-	-	-
เมืองปัตตานี	บางตาวา	-	-	-	-	-
	รูสะมิแล	-	-	-	๒.๐๑	RE VS
	บานา	-	-	-	๔.๙๐	VS RE BOR
	ตันหยงลุโล๊ะ	-	-	-	๑.๕๙	BP

อำเภอ	ตำบล	พื้นที่กักเซาะ (กม.)			มีโครงสร้าง	
		รุนแรง (กม.)	ปานกลาง (กม.)	น้อย (กม.)	ระยะ (กม.)	ประเภทโครงสร้าง
	บาราโหม	-	-	-	-	-
ยะหริ่ง	บางปู	-	-	-	-	-
	แหลมโพธิ์	๐.๓๓	-	๒.๔๕	๐.๗๙	RE
	ตะโกละกาโปรี	๐.๔๕	-	๖.๐๗	๐.๑๐	-
ปะนาเระ	ปะนาเระ	๓.๑๐	-	๐.๖๒	๑.๓๗	GRI SR
	บ้านกลาง	๐.๑๑	-	-	๐.๖๕	JT
	บ้านน้ำบ่อ	-	-	-	-	-
สายบุรี	บางเก่า	๑.๓๗	-	๑.๔๖	-	-
	ปะเสยะวอ	-	-	๒.๘๑	๒.๙๓	-
	ตะลุบัน	-	-	-	-	-
ไม้แก่น	ไม้แก่น	๐.๘๙	-	-	-	-
	ดอนทราย	-	-	-	๒.๒๔	OB GRI JT VS

หมายเหตุ : VS : กำแพงกักคลื่นประเภทตั้งตรง RE : เชื่อนหินทิ้ง OB : เชื่อนหินป้องกันนอกชายฝั่ง

GRI : รอดักทรายแบบตัวไอ JT: เชื่อนกันทรายและคลื่น

ตารางที่ ๔๒ สรุปสถานการณ์การกักเซาะของจังหวัดปัตตานีแบ่งตามจำนวนพื้นที่ที่ดำเนินการแล้วและยังไม่ดำเนินการ

พื้นที่ยังไม่มีการดำเนินการแก้ไข (NDS)						พื้นที่มีการดำเนินการแก้ไขแล้ว (DS)	
พื้นที่กักเซาะรุนแรง		พื้นที่กักเซาะปานกลาง		พื้นที่กักเซาะน้อย		จำนวนพื้นที่	ความยาว (กม.)
จำนวนพื้นที่	ความยาว (กม.)	จำนวนพื้นที่	ความยาว (กม.)	จำนวนพื้นที่	ความยาว (กม.)		
๑๙	๗.๒๑	-	-	๑๘	๑๕.๗๘	๒๒	๒๑.๒๔

ตารางที่ ๔๓ สรุปสถานการณ์การกัดเซาะรายอำเภอ แบ่งตามประเภทหาด

อำเภอ	ตำบล	หาดทราย	หาดโคลน/ เลน	หาดทราย ปนโคลน	หาดโคลน ปนทราย	หาดทราย ปนหิน	หาดหิน	ปาก แม่น้ำ
หนองจิก	ท่ากำชำ	๔.๘๑	-	-	-	-	-	-
	ปากบาง	๑.๑๓	-	-	-	-	-	-
	บางเขา	๔.๖๙	-	-	-	-	-	๐.๒๕
	บางตาവാ	๕.๓๑	-	-	-	-	-	๐.๓๓
เมืองปัตตานี	บางตาവാ	๐.๐๙	-	-	-	-	-	-
	รูสะมิแล	๖.๒๔	๑.๘๕	-	-	-	-	๐.๑๕
	บานา	๗.๗๐	๐.๘๗	-	-	-	-	๐.๓๔
	ตันหยงลุโละ	๓.๐๒	-	-	-	-	-	-
ยะหริ่ง	บาราโหม	๐.๙๗	-	-	-	-	-	-
	บางปู	๐.๙๕	๓.๓๑	-	-	-	-	๐.๙๕
	แหลมโพธิ์	๑๕.๗๙	๒๐.๓๐	-	-	-	-	-
ปะนาเระ	ตะโละกาโปร์	๑๑.๘๔	-	-	-	-	-	-
	ปะนาเระ	๖.๒๑	-	-	-	-	-	๐.๑๓
	บ้านกลาง	๒.๗๓	-	-	-	-	๐.๒๒	๐.๑๓
สายบุรี	บ้านน้ำบ่อ	๑๑.๓๖	-	-	-	-	๐.๔๗	๐.๐๙
	บางเก่า	๓.๒๔	-	-	-	-	-	-
	ปะเสยะวอ	๕.๗๔	-	-	-	-	-	๐.๒๒
ไม้แก่น	ตะลุบัน	๖.๑๘	-	-	-	-	-	๐.๐๙
	ไม้แก่น	๑.๕๗	-	-	-	-	-	-
	ดอนทราย	๑๐.๕๘	-	-	-	-	-	๐.๒๐

ตารางที่ ๔๔ สรุปสถานการณ์การกัดเซาะจังหวัดปัตตานีในพื้นที่ติดตามตรวจสอบหรือพื้นที่ที่มีความเสี่ยง

พื้นที่ที่มีการ สะสมมาก		พื้นที่ที่มีการสะสม น้อย		พื้นที่ที่สมดุล		พื้นที่ก่อสร้างรุกล้ำ		พื้นที่หัวหาด		พื้นที่ปากแม่น้ำ	
จำนวน พื้นที่	ความ ยาว (กม.)	จำนวน พื้นที่	ความ ยาว (กม.)	จำนวน พื้นที่	ความ ยาว (กม.)	จำนวน พื้นที่	ความ ยาว (กม.)	จำนวน พื้นที่	ความ ยาว (กม.)	จำนวน พื้นที่	ความ ยาว (กม.)
๘	๖.๕๔	-	-	๔๔	๘๒.๕๒	๓	๓.๑๗	๓	๐.๖๙	๑๘	๒.๘๘

ที่มา : สำนักงานบริหารจัดการทรัพยากรทางทะเลและชายฝั่งที่ ๗

การจัดการขยะมูลฝอยสถานการณ์ขยะในจังหวัดปัตตานี มีแนวโน้มสูงขึ้นทุกปี เนื่องจากการเพิ่มของจำนวนประชากรและวิถีในการดำเนินชีวิตที่เปลี่ยนแปลงไป การดำเนินชีวิตที่เร่งรีบและต้องการความสะดวกสบายมากขึ้น จึงทำให้ประชาชนหันมาใช้ผลิตภัณฑ์จากวัสดุที่ต้องใช้เทคโนโลยีในการผลิตเพิ่มขึ้น เป็นปัจจัยเสริมให้ปัญหาขยะมูลฝอยในพื้นที่จังหวัดปัตตานีมีความรุนแรงมากขึ้นและอาจส่งผลกระทบต่อทั้งในเรื่องของปัญหาด้านสุขอนามัย ความขัดแย้ง และสภาพแวดล้อม หากมีการจัดการที่ไม่ถูกต้องตามหลักวิชาการ

- อัตราการผลิต ปริมาณและองค์ประกอบของขยะมูลฝอย
ขยะทั่วไป ของเสียอันตราย ขยะรีไซเคิล ขยะอินทรีย์

อัตราการผลิตขยะมูลฝอยในพื้นที่จังหวัดปัตตานี ใช้ตามค่าเฉลี่ยของกรมควบคุมมลพิษ พื้นที่เทศบาลเมือง เทศบาลตำบล พื้นที่องค์การบริหารส่วนตำบล รวมปริมาณขยะมูลฝอยที่เกิดขึ้น ๖๗๐.๓๑ ตันต่อวัน (คำนวณจากฐานประชากรเมื่อสิ้นเดือนธันวาคม ๒๕๖๐) เพิ่มขึ้นจากผลการคาดการณ์ปริมาณขยะมูลฝอยที่เกิดขึ้นในปี พ.ศ. ๒๕๖๐ ที่เท่ากับ ๖๖๒.๐๕ ตันต่อวัน และมีแนวโน้มเพิ่มสูงขึ้นตามการเพิ่มของประชากร ทั้งนี้ ขยะมูลฝอยที่เกิดขึ้นส่วนใหญ่ถูกทิ้งโดยไม่มีการคัดแยกประเภท

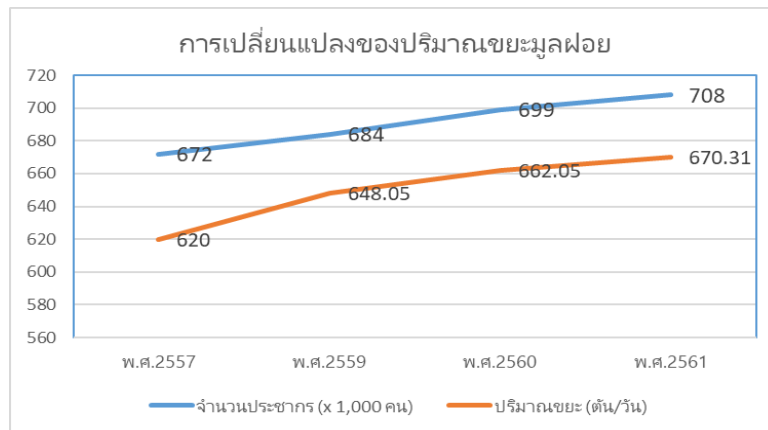

ภาพการเปลี่ยนแปลงของปริมาณขยะมูลฝอยในแต่ละปี

การศึกษาองค์ประกอบของขยะมูลฝอยในพื้นที่เทศบาลในจังหวัดปัตตานี เมื่อปี พ.ศ. ๒๕๕๕ พบว่า ส่วนใหญ่เป็นขยะเศษอาหาร (เฉลี่ยร้อยละ ๒๗.๓๕) รองลงมา คือ กระดาษ (เฉลี่ยร้อยละ ๒๓.๕๓) และพลาสติก (เฉลี่ยร้อยละ ๒๐.๕๖)

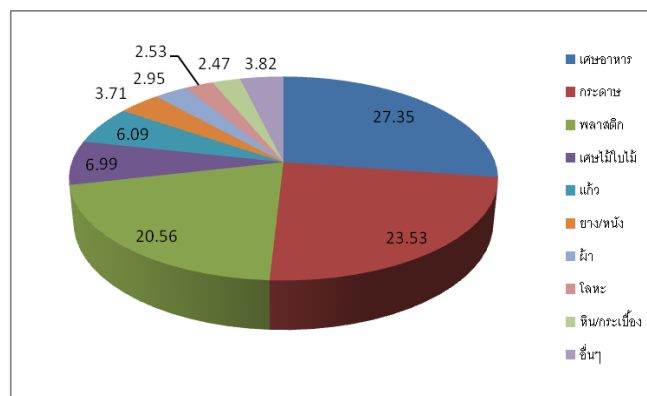

ภาพ แสดงองค์ประกอบของขยะมูลฝอยในเขตเทศบาลในจังหวัด

หมายเหตุ * การคาดการณ์อัตราการผลิตขยะมูลฝอย คำนวณ ดังนี้ ๑) เทศบาลเมือง ๑.๑๕ กิโลกรัมต่อคนต่อวัน
 ๒) เทศบาลตำบล ๑.๐๒ กิโลกรัมต่อคนต่อวัน ๓) องค์การบริหารส่วนตำบล ๐.๙๑ กิโลกรัมต่อคนต่อวัน

เดือนเมษายน ๒๕๕๘ สำนักงานทรัพยากรธรรมชาติและสิ่งแวดล้อมจังหวัดปัตตานี สุ่มสำรวจข้อมูลองค์ประกอบขยะมูลฝอยที่เกิดขึ้นในแต่ละแหล่งกำเนิด พบว่า ขยะส่วนใหญ่ที่เกิดขึ้นในครัวเรือน ตลาดสถานศึกษา สถานที่สาธารณะต่างๆ เป็นขยะเศษอาหาร ส่วนสถานที่ราชการจะพบขยะประเภทกระดาษเป็นสัดส่วนมากกว่าขยะชนิดอื่น และสถานที่ท่องเที่ยวจะพบขยะพลาสติกมากที่สุด

(๑) อัตราการผลิต ปริมาณและองค์ประกอบของเสียอันตรายชุมชน

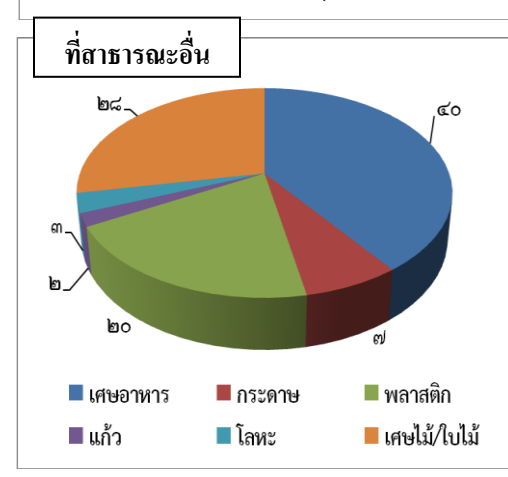
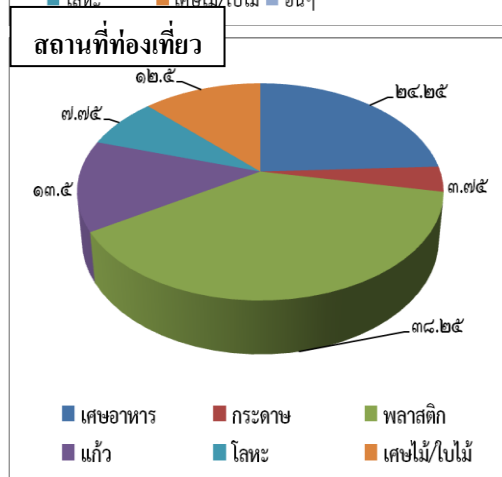
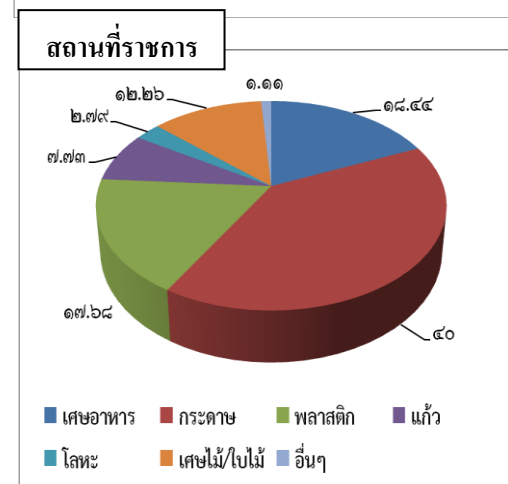
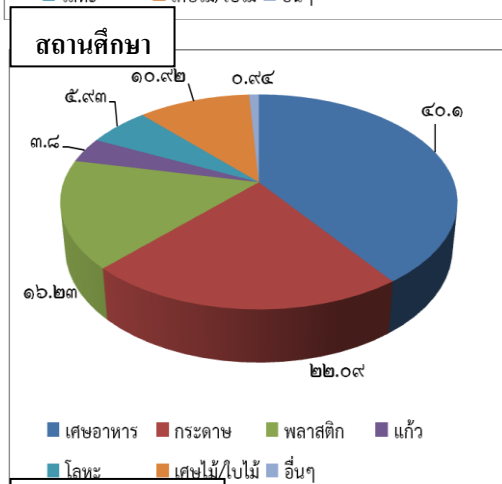
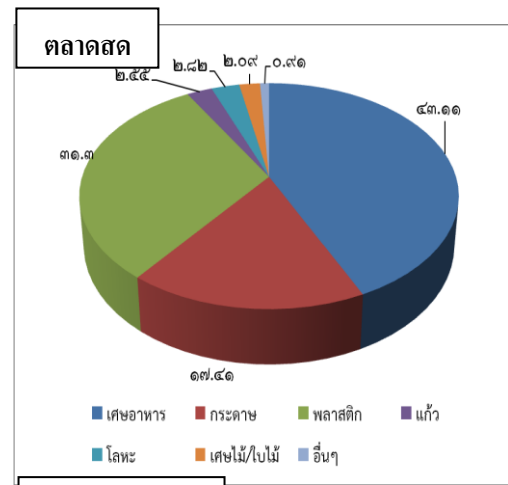
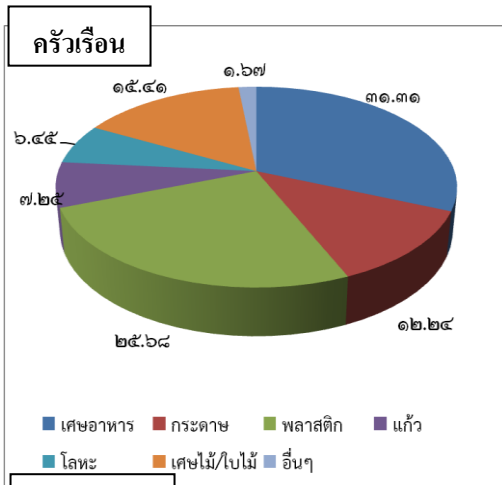

- ขยะอันตรายชุมชนของเสียอันตราย

จากการประเมินปริมาณของเสียอันตรายชุมชน พบว่า จังหวัดปัตตานีมีปริมาณของเสียอันตรายกลุ่มหลอดไฟและแบตเตอรี่ รวม ๔๒.๙๗ ตันต่อปี เป็นของเสียอันตรายประเภทหลอดไฟ ๒๓.๓๑ ตันต่อปี และแบตเตอรี่ ๑๙.๖๖ ตันต่อปี ส่วนปริมาณของเสียอันตรายชุมชนประเภทซากผลิตภัณฑ์เครื่องใช้ไฟฟ้าและอิเล็กทรอนิกส์ (Waste from Electrical and Electronic Equipment : WEEE) คาดว่า จังหวัดปัตตานีมีปริมาณซากผลิตภัณฑ์เครื่องใช้ไฟฟ้าและอิเล็กทรอนิกส์ ๙,๕๔๒ ตันต่อปี

(๒) การรวบรวมและกำจัดของเสียอันตรายชุมชน การจัดการของเสียอันตรายชุมชน ส่วนใหญ่ยังถูกทิ้งปะปนกับมูลฝอยทั่วไป ในปีงบประมาณ พ.ศ. ๒๕๕๘ จังหวัดได้มีหนังสือถึงองค์กรปกครองส่วนท้องถิ่นทุกแห่งในจังหวัด ประชาสัมพันธ์และรวบรวมขยะอันตรายเพื่อจัดส่งไปยังศูนย์บริหารจัดการขยะอันตรายของจังหวัดปัตตานี (สถานที่ซึ่งองค์การบริหารส่วนจังหวัดปัตตานี กำหนด) เพื่อรวบรวมและรอจัดส่งไปกำจัดอย่างถูกหลักวิชาการต่อไป

- กากอุตสาหกรรมที่เป็นอันตราย

จังหวัดปัตตานี มีการประชาสัมพันธ์การดำเนินการตามพระราชบัญญัติรักษาความสะอาดและความเป็นระเบียบเรียบร้อยของบ้านเมือง (ฉบับที่ ๒) พ.ศ. ๒๕๖๐ ในส่วนที่เกี่ยวข้องกับของเสียอันตรายและของเสียไม่อันตรายตามกฎหมายว่าด้วยโรงงาน ให้แก่ อำเภอทุกอำเภอ องค์กรปกครองส่วนท้องถิ่นทุกแห่ง และผู้ประกอบการโรงงาน รวมทั้งจัดประชุมเพื่อให้ข้อมูลค่าใช้จ่ายในการบริหารจัดการสิ่งปฏิกูลหรือวัสดุที่ไม่ใช้แล้วที่ไม่อันตรายในพื้นที่ ๑๔ จังหวัดภาคใต้ ทั้งนี้ ในพื้นที่จังหวัดปัตตานีมีกากอุตสาหกรรมที่เป็นอันตรายเกิดขึ้นประมาณ ๑๒.๙๓ ตันต่อปี ได้แก่ น้ำมันหล่อลื่นใช้แล้ว อะไหล่รถยนต์ที่ใช้แล้ว เป็นต้น ซึ่งมีกากอุตสาหกรรมที่ไม่เป็นอันตรายจำนวน ๓,๑๕๕.๔๖ ตันต่อปี

ที่มา สำนักงานอุตสาหกรรมจังหวัดปัตตานี, สิงหาคม ๒๕๖๐.)

- มูลฝอยติดเชื้อ

ประเด็นการจัดการขยะในสถานบริการสาธารณสุข

มีการดำเนินการจัดขยะในสถานบริการสาธารณสุขทุกระดับ (โดยใช้กลยุทธ์ดำเนินการภายใต้โครงการ GREEN & CLEAN Hospital และสถานที่ทำงานน่าอยู่ น่าทำงาน และยุทธศาสตร์จังหวัดปัตตานี จังหวัดสะอาด : สถานที่ราชการสะอาด ซึ่งมีการจัดการขยะในรูปแบบ คป.สอ. โดยมีโรงพยาบาลเป็นที่เลี้ยงและสนับสนุนการจัดการขยะในสถานบริการสาธารณสุข (รพ.สต.) โดยใช้กระบวนการจัดการขยะ ๓ R (Reduce = ลดการใช้ Reuse = การใช้ซ้ำ Recycle = การนำกลับมาใช้ใหม่)

ประเด็นการจัดการมูลฝอยติดเชื้อ

สถานการณ์มูลฝอยติดเชื้อของจังหวัดปัตตานี มีโรงพยาบาลรัฐและเอกชน รวม ๑๕ แห่ง แบ่งเป็น โรงพยาบาลสังกัดกระทรวงสาธารณสุขจำนวน ๑๓ แห่ง ประกอบด้วยโรงพยาบาลทั่วไป/โรงพยาบาลชุมชน จำนวน ๑๒ แห่ง สังกัดกรมการแพทย์ (โรงพยาบาลธัญญารักษ์) จำนวน ๑ แห่ง โรงพยาบาลเอกชน (โรงพยาบาลปัตตานี) จำนวน ๑ แห่ง และโรงพยาบาลอภัยุทธบริหาร สังกัดกระทรวงกลาโหม จำนวน ๑ แห่ง คลินิกรักษาคน จำนวน ๑๐๒ แห่ง คลินิกรักษาสัตว์/โรงพยาบาลสัตว์ จำนวน ๓ แห่ง มีปริมาณมูลฝอยติดเชื้อ ๑๐๙,๑๙๕.๗๐ กิโลกรัม/ปี ในรอบปีที่ผ่านมา (ตั้งแต่วันที่ ๑ ต.ค. ๕๙ ถึงวันที่ ๓๐ ก.ค. ๖๐) ไม่มีการลักลอบทิ้งมูลฝอยติดเชื้อในพื้นที่จังหวัดปัตตานี

การดำเนินงานจัดการมูลฝอยติดเชื้อ

1. โรงพยาบาลที่มีการกำจัดโดยใช้เตาเผาของโรงพยาบาล จำนวน ๒ แห่ง คือโรงพยาบาลโคกโพธิ์ และโรงพยาบาลอภัยุทธบริหาร
 ๒. โรงพยาบาลที่มีการขนไปกำจัดที่โรงพยาบาลอื่น (โรงพยาบาลโคกโพธิ์) จำนวน ๑ แห่ง คือโรงพยาบาลหนองจิก
 ๓. โรงพยาบาลมีการจ้างเทศบาลนครยะลากำจัด จำนวน ๔ แห่ง คือ โรงพยาบาลสมเด็จพระยุพราชสายบุรี โรงพยาบาลมายอ โรงพยาบาลทุ่งยางแดง และโรงพยาบาลสิโรรสปัตตานี ขณะนี้ เตาเผามูลฝอยติดเชื้อของเทศบาลนครยะลา ยังไม่ผ่านเกณฑ์มาตรฐาน
 ๔. โรงพยาบาลว่าจ้างบริษัทเอกชนในการกำจัด จำนวน ๘ แห่ง คือ โรงพยาบาลปัตตานี โรงพยาบาลกะพ้อ โรงพยาบาลแม่ลาน โรงพยาบาลไม้แก่น โรงพยาบาลยะรัง โรงพยาบาลปะนาเระ โรงพยาบาลยะหริ่ง และโรงพยาบาลธัญญารักษ์ปัตตานี ขณะนี้ บริษัทเอกชน (หจก.การจัดการสิ่งแวดล้อมภาคใต้) ไม่ผ่านเกณฑ์มาตรฐาน ได้ประสานเทศบาลตำบลบ่อทองแจ้งบริษัทดำเนินการปรับปรุง
- สำหรับโรงพยาบาลส่งเสริมสุขภาพตำบล (รพ.สต) มีการจัดการมูลฝอยติดเชื้อในกระบวนการ คัดแยก และเก็บรวบรวม และส่งต่อให้โรงพยาบาลนำไปกำจัด รวมทั้งโรงพยาบาลเป็นพี่เลี้ยงในการแนะนำทางด้านวิชาการ/ติดตามควบคุมกำกับ และสนับสนุนงบประมาณในการกำจัดมูลฝอยติดเชื้อ

มาตรการและแนวทางการจัดการมูลฝอยติดเชื้อในสถานบริการสาธารณสุข

๑. สนับสนุนให้องค์กรปกครองส่วนท้องถิ่น ออกข้อกำหนดท้องถิ่นในเรื่องการจัดการมูลฝอยติดเชื้อ
๒. โรงพยาบาลมีการติดตามตรวจสอบการขนส่งมูลฝอยติดเชื้อนำไปกำจัด โดยให้เอกสารกำกับ การขนส่งมูลฝอยติดเชื้อ (แบบ ดช) เพื่อป้องกันการลักลอบทิ้งในพื้นที่อื่น
๓. ส่งเสริมให้สถานบริการสาธารณสุข (โรงพยาบาลและ รพ.สต.) มีการจัดการจัดการมูลฝอยติดเชื้อ ที่ถูกต้องและลดปริมาณมูลฝอยติดเชื้อตั้งแต่กระบวนการคัดแยก เก็บ ขนส่งและกำจัด

การประเมินผลการจัดการมูลฝอยติดเชื้อในสถานบริการสาธารณสุข

๑. โรงพยาบาลมีการจัดการมูลฝอยติดเชื้อ (เก็บ ขน กำจัด) ผ่านเกณฑ์ จำนวน ๘ แห่ง ได้แก่ โรงพยาบาลปัตตานี โรงพยาบาลแม่ลาน โรงพยาบาลยะรัง โรงพยาบาลยะหริ่ง โรงพยาบาลมายอ โรงพยาบาลสมเด็จพระยุพราชสายบุรี โรงพยาบาลกะพ้อ และโรงพยาบาลทุ่งยางแดง

๒. โรงพยาบาลที่มรการจัดการมูลฝอยติดเชื้อ (เก็บ ขน กำจัด) ไม่ผ่านเกณฑ์จำนวน ๔ แห่ง ได้แก่ โรงพยาบาลโคกโพธิ์ โรงพยาบาลหนองจิก โรงพยาบาลปะนาเระ และโรงพยาบาลไม้แก่น

การตรวจสอบควบคุมการเก็บขนและกำจัด

๑. กรณีโรงพยาบาลรัฐควบคุมติดตามประเมินผลโดยคณะกรรมการสิ่งแวดล้อม (ENV) คณะกรรมการควบคุมการติดเชื้อ (IC) งานบริหารบริหารของโรงพยาบาล และสำนักงานสาธารณสุขจังหวัดปัตตานีเป็นพี่เลี้ยง ในการสนับสนุนควบคุมกำกับและประเมินรับรองมาตรฐานมูลฝอยติดเชื้อของโรงพยาบาล ส่วนการกำกับการณ์ขนส่ง โดยใช้ระบบเอกสารกำกับการณ์ขนส่งระบบเอกสารกำกับการณ์ขนส่ง (Manifest System)

๒. กรณีโรงพยาบาลส่งเสริมสุขภาพตำบล มีโรงพยาบาลเป็นพี่เลี้ยงและสนับสนุนการพัฒนา ระบบบริหารจัดการมูลฝอยติดเชื้อ (การเก็บ ขน และกำจัด) ในรูป คป.สอ.

๓. กรณีโรงพยาบาลเอกชน คป.สอ.ร่วมกับ สสจ.ในการออกติดตามให้คำแนะนำประเมินรับรอง รวมทั้งการต่อไปอนุญาตสถานพยาบาลประจำปี ภายใต้ พรบ.สถานพยาบาล (ฉบับที่ ๕) พ.ศ. ๒๕๕๙

๔. กรณีโรงพยาบาลสัตว์/คลินิกสัตว์ ประสานกับปศุสัตว์จังหวัดในการขอความร่วมมือในการปฏิบัติ ตามกฎกระทรวงฯ รวมทั้งร่วมออกติดตามให้คำแนะนำแก่ผู้ประกอบการดังกล่าว

การจัดระบบการเก็บมูลฝอยติดเชื้อเพื่อรวบรวมสู่ระบบกำจัดมูลฝอยติดเชื้อที่ถูกต้อง

๑. ในระดับพื้นที่โรงพยาบาล/รพ.สต. ให้ดำเนินการในรูปแบบ คป.สอ. ในการบริหารจัดการมูลฝอยติดเชื้อทั้งระบบ

๒. ส่งเสริมให้ท้องถิ่น/เอกชน ในการขนส่งมูลฝอยติดเชื้อจากแหล่งกำเนิด

๓. ปรับปรุงที่พิกมูลฝอยติดเชื้อใน รพ.สต. และโรงพยาบาลที่ยังไม่ผ่านมาตรฐาน

๔. แผนระยะสั้น จัดตั้งศูนย์รวมกำจัดมูลฝอยติดเชื้อ (ชั่วคราว) ที่โรงพยาบาลโคกโพธิ์ สำหรับรองรับมูลฝอยติดเชื้อจากโรงพยาบาลข้างเคียง

ปัญหาอุปสรรคและข้อจำกัด

๑. สถานบริการสาธารณสุขของรัฐ (รพ.สต.) บางแห่งยังไม่มีสถานที่เก็บรวบรวมหรือที่พักขยะ

๒. มูลฝอยติดเชื้อจากสถานบริการสาธารณสุขเอกชน ทั้งคนและสัตว์ซึ่งมีปริมาณน้อย ทำให้บริษัทเอกชนที่ดำเนินเก็บขนมูลฝอยติดเชื้อไม่มารับมูลฝอยติดเชื้อตามระยะเวลาที่กำหนด

๓. สถานที่กำจัดมูลฝอยติดเชื้อภาคใต้ตอนล่างยังไม่ผ่านเกณฑ์ที่กำหนด ทำให้โรงพยาบาลไม่มีทางเลือกในการใช้บริการจากสถานที่กำจัดที่ถูกต้อง

๔. อปท. ซึ่งเป็นที่ตั้งของโรงพยาบาลยังไม่ได้ออกข้อกำหนดท้องถิ่นเรื่องการจัดมูลฝอยติดเชื้อ เพื่อรองรับระบบการจัดการมูลฝอยติดเชื้อที่เกิดขึ้นในพื้นที่ ทำให้การบังคับใช้กฎหมายยังขาดประสิทธิภาพ

๕. สถานบริการสาธารณสุขทุกแห่งมีการคัดแยกขยะอันตราย (แบตเตอรี่และหลอดไฟ) เพื่อรอส่งไปกำจัดยังแหล่งกำจัดขยะอันตรายที่ถูกต้อง แต่ขาดความพร้อมของหน่วยงานจัดการรองรับขยะอันตรายในภาพรวมของจังหวัด

ข้อเสนอแนะ

๑. แผนระยะสั้น กระทรวงสาธารณสุขควรสนับสนุนงบประมาณในการซ่อมแซมเตาเผาในโรงพยาบาลมีเตาเผาอยู่แล้ว และมีศักยภาพ/ความพร้อมที่จะดำเนินการเพื่อแก้ไขปัญหาที่เกิดขึ้น

๒. แผนระยะยาว กระทรวงมหาดไทยควรจัดตั้งสถานที่กำจัดมูลฝอยติดเชื้อ (แบบศูนย์^{ที่เข้ม}) มาตรฐาน และรองรับปริมาณมูลฝอยติดเชื้อของโรงพยาบาลที่มีจำนวนมาก และราคาค่าใช้จ่ายในการใช้บริการขนและกำจัดฯ จะต้องไม่สูงจนเกินไป

๓. มีมาตรการดำเนินการสถานที่กำจัดมูลฝอยติดเชื้อที่ไม่ได้มาตรฐาน

๔. กำชับให้ท้องถิ่นเร่งรัดการออกข้อกำหนดท้องถิ่นประเด็นการกำจัดมูลฝอยติดเชื้อ

๕. ส่วนกลางสนับสนุนแบบมาตรฐานที่พิกขยะทั้ง ๓ ประเภทสำหรับ รพ.สต.

๖. หน่วยงานที่เป็นเจ้าภาพหลักในการดำเนินการขยะอันตราย ควรมีการประชาสัมพันธ์และกำหนดรูปแบบการจัดการที่ชัดเจน

ที่มา: สำนักงานสาธารณสุขจังหวัดปัตตานี, การประชุมตรวจราชการโดยผู้ตรวจราชการสำนักนายกรัฐมนตรี, สิงหาคม๒๕๖๐.

● การคัดแยกและการนำขยะมูลฝอยกลับมาใช้ประโยชน์ใหม่

กรมควบคุมมลพิษ ได้ทำการศึกษาการนำขยะมูลฝอยกลับมาใช้ประโยชน์ใหม่ ในปี ๒๕๕๕ พบว่า จังหวัดปัตตานีมีการนำขยะกลับมาใช้ประโยชน์ ร้อยละ ๑๑.๒๑ ซึ่งเป็นการนำกลับมาใช้โดยผ่านกิจกรรมร้านรับซื้อของเก่าผ่านธนาคารขยะและการทำปุ๋ย สำหรับการคาดการณ์การนำขยะกลับมาใช้ประโยชน์โดยใช้วิธีการคำนวณตามหลักการของกรมควบคุมมลพิษ ภายใต้โครงการเมืองสวยใส ไร้มลพิษ เป็นดังนี้

ตารางที่ ๔๕ แสดงปริมาณขยะที่เกิดขึ้นในจังหวัดปัตตานี และการคาดการณ์การนำขยะกลับไปใช้ประโยชน์

ปีงบประมาณ	ปริมาณขยะที่เกิดขึ้น (ตัน/วัน)	ปริมาณขยะที่ถูกนำกลับมาใช้ประโยชน์ (ตัน/วัน)
พ.ศ.๒๕๕๙	๖๔๘.๐๕	๒๔๗.๑๒ (ร้อยละ ๓๘.๑๓)
พ.ศ.๒๕๖๐	๖๖๒.๐๕	๒๘๙.๕๒ (ร้อยละ ๔๓.๗๓)
พ.ศ.๒๕๖๑	๖๗๐.๓๑	๓๑๕.๗๑ (ร้อยละ ๔๗.๐๐)

● การเก็บขนและขนส่งขยะมูลฝอยชุมชน

จังหวัดปัตตานีมีองค์กรปกครองส่วนท้องถิ่นจำนวน ๑๑๕ แห่ง มีการให้บริการเก็บรวบรวมขยะมูลฝอยชุมชนเพื่อนำไปกำจัดยังสถานที่กำจัดขยะมูลฝอย จำนวน ๘๐ แห่ง มีปริมาณขยะมูลฝอยที่เก็บขนจำนวน ๒๒๒.๙๔ ตันต่อวัน โดยมีการกำจัดแบบถูกหลักวิชาการประมาณ ๗๐.๗๙ ตันต่อวัน (คิดเป็นร้อยละ ๓๑.๗๕

ของปริมาณขยะที่มีการเก็บขน หรือร้อยละ ๑๐.๕๖ ของปริมาณขยะที่เกิดขึ้นทั้งหมด) และมีการกำจัดแบบไม่ถูกหลักวิชาการ ๑๕๑.๓๕ ตันต่อวัน (คิดเป็นร้อยละ ๖๗.๘๙ ของปริมาณขยะที่มีการเก็บขนหรือร้อยละ ๒๒.๕๘ ของปริมาณขยะที่เกิดขึ้นทั้งหมด) รวมทั้ง มีขยะประเภทรีไซเคิลบางส่วน ถูกคัดแยก ณ สถานที่กำจัดขยะมูลฝอย

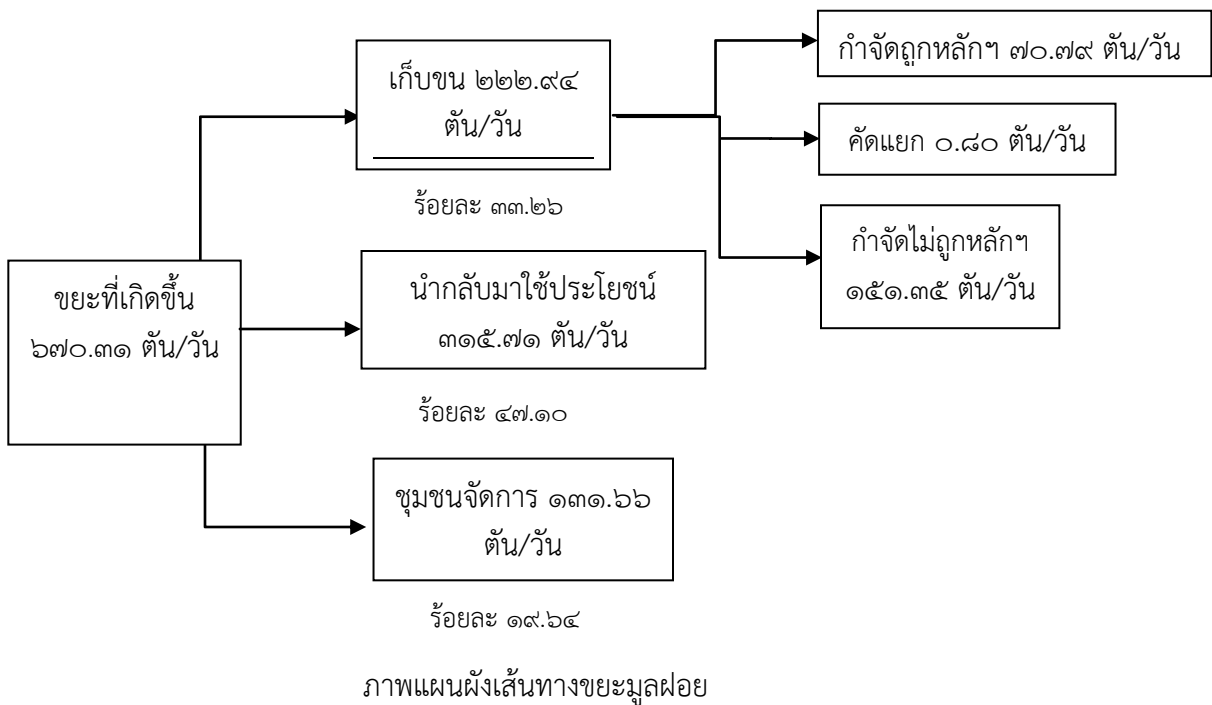

- **การกำจัดขยะมูลฝอยในครัวเรือน**

จังหวัดปัตตานีมีสถานที่กำจัดขยะมูลฝอยอย่างถูกหลักวิชาการ โดยเป็นการฝังกลบแบบถูกหลักวิชาการ (Sanitary Landfill) จำนวน ๑ แห่ง คือ สถานที่กำจัดขยะมูลฝอยเทศบาลเมืองปัตตานี ตั้งอยู่ที่ตำบลหนองแรด อำเภอยะหริ่ง และมีระบบกำจัดขยะมูลฝอยแบบไม่ถูกหลักวิชาการ จำนวน ๔๘ แห่ง กระจายทั่วไปในพื้นที่อำเภอต่างๆ ของจังหวัด ซึ่งก่อให้เกิดขยะสะสมตกค้างปริมาณ ๒๑,๒๑๔.๔๘ ตัน (จากเดิม ๖๗,๑๕๘ ตัน ในปี ๒๕๕๘)

ปัจจุบัน มีองค์กรปกครองส่วนท้องถิ่นที่รวบรวมและนำขยะมูลฝอยไปกำจัดแบบถูกหลักวิชาการ เพียง ๑๘ แห่ง โดยนำไปกำจัด ณ สถานที่กำจัดขยะมูลฝอยเทศบาลเมืองปัตตานี (Sanitary landfill) ๑๔ แห่ง และนำไปกำจัด ณ สถานที่กำจัดขยะมูลฝอยของเทศบาลนครยะลา (Sanitary landfill) ๔ แห่ง ดังนี้

ตารางที่ ๔๖ แสดง อปท. ที่นำขยะไปกำจัดแบบถูกหลักวิชาการ

อปท.นำขยะไปกำจัด ณ สถานที่ ของเทศบาลเมืองปัตตานี		อปท.นำขยะไปกำจัด ณ สถานที่ ของเทศบาลนครยะลา
๑. เทศบาลเมืองปัตตานี	๘. อบต.คลองมานิง	๑. อบต.ตะโล๊ะแะนะนา
๒. เทศบาลตำบลนาประดู่	๙. อบต.บาราโหม	๒. อบต.น้ำดำ
๓. เทศบาลตำบลบางปู	๑๐. อบต.ปุยุด	๓. อบต.ปากู
๔. เทศบาลตำบลยะหริ่ง	๑๑. อบต.ระแว้ง	๔. อบต.พิเทน
๕. เทศบาลตำบลตอหลัง	๑๒. อบต.ตะโล๊ะกาโปร์	
๖. เทศบาลตำบลรูสะมิแล	๑๓. อบต.ตาเกาะ	
๗. อบต.บานา	๑๔. อบต.กระหวะ	
รวมปริมาณขยะมูลฝอย ๖๗.๖๕ ตัน/วัน		รวมปริมาณขยะมูลฝอย ๓.๑๔ ตัน/วัน

● การจัดการขยะมูลฝอยแบบศูนย์รวม

ในปี พ.ศ. ๒๕๔๘ สำนักงานสิ่งแวดล้อมภาค ที่ ๑๖ และจังหวัดปัตตานี ได้ร่วมกันวางแผนการ การบริหารจัดการขยะมูลฝอยในภาพรวมของจังหวัดปัตตานี ตามแนวทางของ Roadmap การจัดการขยะมูลฝอย และของเสียอันตราย โดยมีข้อตกลงร่วมกันให้เทศบาลเมืองปัตตานีซึ่งมีระบบกำจัดขยะมูลฝอยที่ถูกหลักวิชาการ เป็นหน่วยงานหลักในการรวบรวมและกำจัดขยะมูลฝอยของจังหวัด ซึ่งจากการประชุมครั้งนั้น มีองค์กรปกครอง ส่วนท้องถิ่นที่มีการเก็บขนขยะมูลฝอย จำนวน ๕๖ แห่ง ลงนามในบันทึกข้อตกลงความร่วมมือในการจัดการขยะ (MOU) เมื่อเดือนพฤศจิกายน พ.ศ. ๒๕๔๘

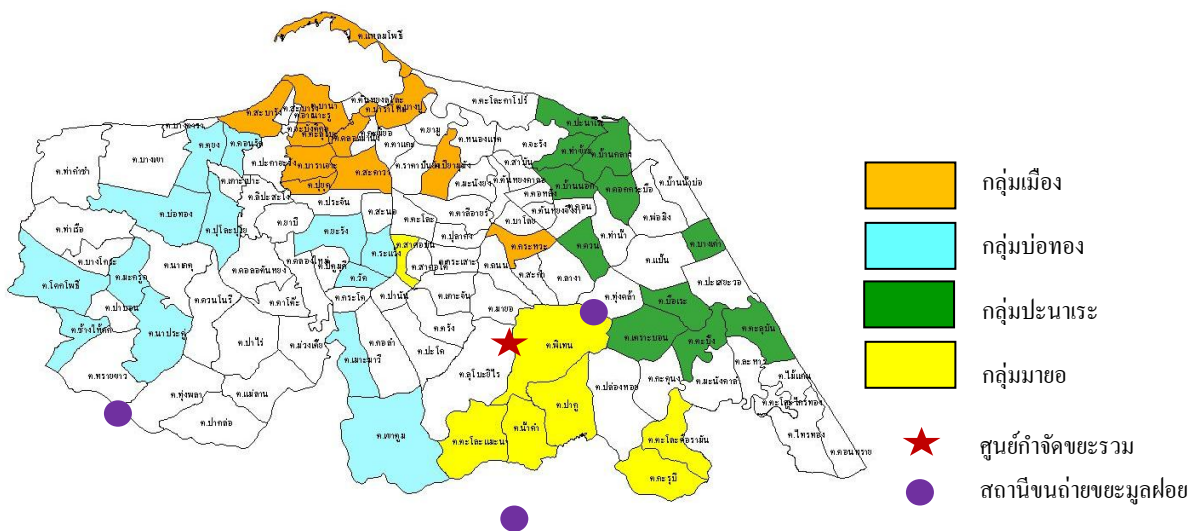

ภาพแผนที่แสดงการรวมกลุ่มพื้นที่เพื่อรวบรวมขยะ (๑ Cluster ๓ สถานีขนถ่าย)
(เฉพาะท้องถิ่นที่มีการเก็บขนขยะมูลฝอย)

พื้นที่ดำเนินการ

ครอบคลุมพื้นที่ทั้งจังหวัดปัตตานี รวม ๑๒ อำเภอ โดยแบ่งพื้นที่การดำเนินการดังนี้

พื้นที่ที่ ๑ กลุ่มเมืองปัตตานี ประกอบด้วย ชุมชน/หมู่บ้านในเขตอำเภอเมืองและยะหริ่ง

พื้นที่ที่ ๒ กลุ่มบ่อทอง ประกอบด้วย ชุมชน/หมู่บ้าน ในเขตอำเภอหนองจิก ยะรัง แม่ลาน และโคกโพธิ์

พื้นที่ที่ ๓ กลุ่มปะนาเระ ประกอบด้วย ชุมชน/หมู่บ้าน ในเขตอำเภอปะนาเระ สายบุรี และไม้แก่น

พื้นที่ที่ ๔ กลุ่มมายอ ประกอบด้วย ชุมชน/หมู่บ้าน ในเขตอำเภอมายอ กะพ้อ และทุ่งยางแดง

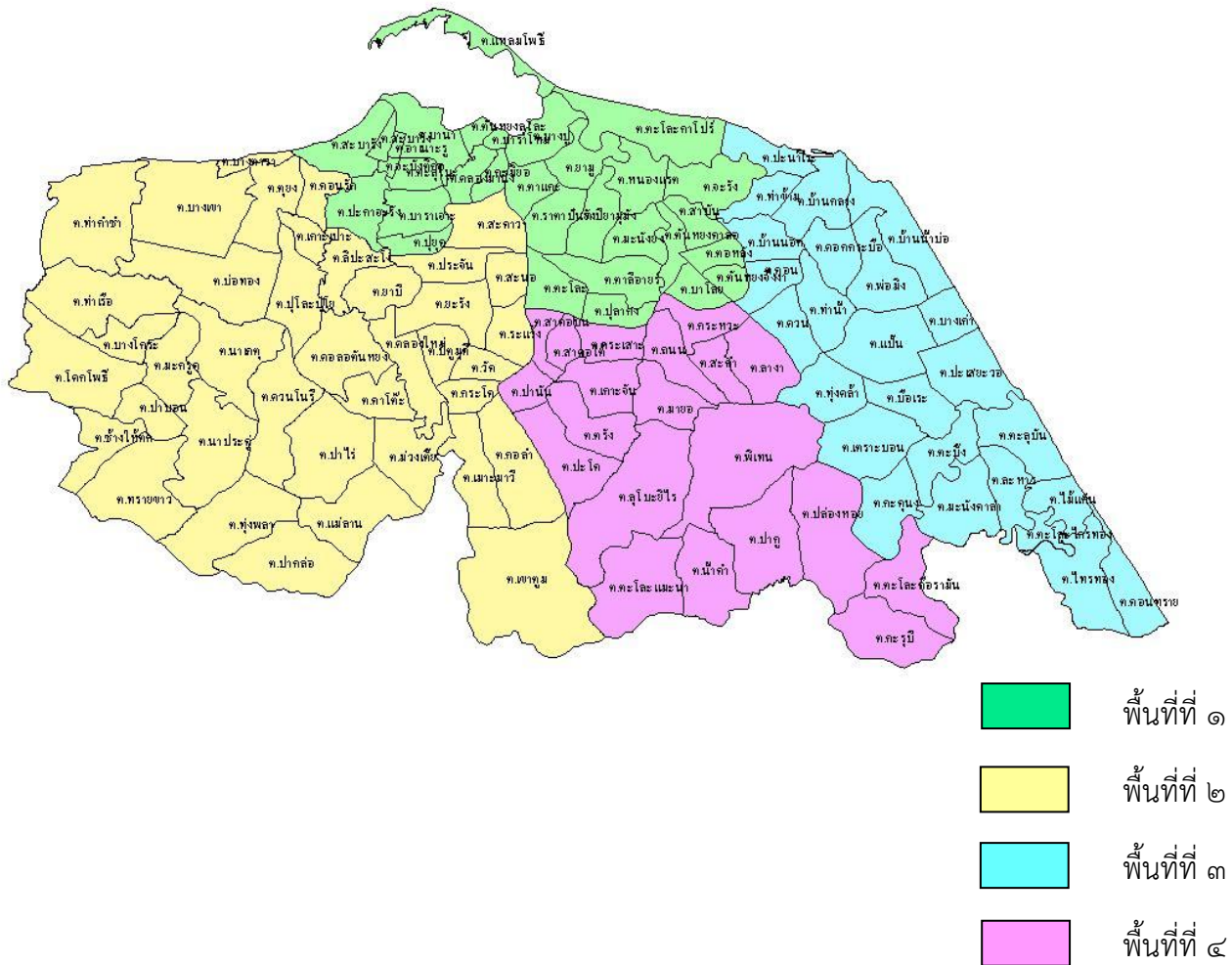

ภาพแผนที่แสดงกลุ่มพื้นที่ดำเนินการในจังหวัดปัตตานี

องค์กรปกครองส่วนท้องถิ่นส่วนใหญ่ของจังหวัดปัตตานี มีข้อจำกัดในเรื่องงบประมาณและบุคลากรซึ่งจะมาดูแลงานด้านขยะมูลฝอย ประกอบกับบางแห่งมีพื้นที่ของตนเองในการจัดการขยะมูลฝอย และปริมาณขยะมูลฝอยยังไม่มาก จึงยังไม่ส่งผลกระทบต่อชุมชนและยังไม่ก่อให้เกิดปัญหาต่อสภาพแวดล้อม ทำให้ยังคงใช้วิธีการกำจัดแบบไม่ถูกหลักวิชาการ โดยเทกองและเผาเป็นครั้งคราว โดยรวมแล้วองค์กรปกครองส่วนท้องถิ่นที่เก็บ รวบรวมและนำขยะมูลฝอยไปกำจัดแบบไม่ถูกหลักวิชาการ มีจำนวนรวม ๖๒ แห่ง มีปริมาณขยะมูลฝอยที่ถูกรวบรวมไปสถานที่กำจัดที่ไม่ถูกหลักวิชาการ จำนวน ๑๓๘.๑๖ ตัน/วัน ในจำนวนนี้ ถูกคัดแยกขยะประเภทรีไซเคิล ณ สถานที่กำจัด ๖.๕๐ ตัน/วัน ที่เหลือ ๑๓๑.๖๖ ตัน/วัน ถูกกำจัดแบบไม่ถูกหลักวิชาการ

ตารางที่ ๔๗ การดำเนินงานกำจัดขยะตกค้าง

ผลการดำเนินการกำจัดขยะมูลฝอยตกค้าง (๒๖ สิงหาคม ๒๕๕๗ – มิถุนายน ๒๕๖๑)						
ปริมาณขยะ สะสม ปี ๒๕๕๘ (ตัน)	กำจัดได้ (ตัน)	%	วิธีการจัดการ	ดำเนินการโดย		เหลือ (ตัน)
				อปท.	เอกชน	
๖๗,๑๕๘	๔๕,๙๔๓.๕๒	๖๘.๔๑	ฝังกลบชั่วคราวด้วยการใช้ดินฝังกลบขยะ ภายในพื้นที่และฝังกลบแบบถูกหลักวิชาการ	/	/	๒๑,๒๑๔.๕๘

ตารางที่ ๔๘ ขยะอันตรายที่องค์การบริหารส่วนจังหวัดปัตตานีรวบรวมจากองค์กรปกครองส่วนท้องถิ่น

วันที่ส่งมอบ	เขตพื้นที่	หลอดฟลูออเรสเซนต์	หลอดไฟอื่นๆ	หลอด LED	สตาร์ทเตอร์	ถ่านไฟฉาย	กระป๋องสเปรย์	แบตเตอรี่ โทรศัพท์	แบตเตอรี่รถยนต์	ขวดยาฆ่าแมลง	ขวดน้ำยาล้าง ห้องน้ำ	ไฟแช็ค	แป้นประทับตรา	สะพานไฟ	แก๊สอินเส	น้ำมันเครื่อง	หมึกพริ้นเตอร์
๑๕/๐๕/๒๕๖๐	อบต.ยาบี	๑๖๐	๒๔	๐	๑๒	๓๑๐	๖๘	๐	๔	๐	๐	๐	๐	๐	๒๓๐	๑๓	
๒๙/๐๙/๒๕๖๐	อบต.บางเขา	๖๓	๓๐	๐	๐	๕๙	๓	๑๖	๐	๐	๒๘	๙๒	๐	๐	๐	๐	๐
๑๐/๑๐/๒๕๖๐	อบต.ยาบี	๕๒	๐	๐	๐	๑๑	๑๒	๐	๑	๐	๐	๐	๐	๐	๒๓	๐	๐
๐๘/๐๑/๒๕๖๑	ทต.หนองจิก	๑๑๙	๔	๑	๐	๑๖	๖	๒	๐	๐	๐	๐	๑	๑	๐	๐	๐
๑๙/๐๒/๒๕๖๑	ทต.ตะลุบัน	๘๐	๐	๐	๐	๐	๖	๐	๐	๐	๐	๐	๐	๐	๐	๐	๐
๐๙/๐๓/๒๕๖๑	อบต.เมาะมาวี	๒๐๐	๐	๐	๐	๐	๐	๐	๐	๐	๐	๐	๐	๐	๐	๐	๐
๑๙/๐๓/๒๕๖๑	ทต.ตะลุบัน	๔๗	๑๐	๐	๐	๐	๑๐	๐	๐	๐	๐	๐	๐	๐	๐	๐	๐
๒๐/๐๔/๒๕๖๑	ทต.ตะลุบัน	๒๘	๕	๐	๐	๐	๖	๐	๐	๐	๐	๐	๐	๐	๐	๐	๐
		๗๔๙	๗๓	๑	๑๒	๓๙๖	๑๑๑	๑๘	๕	๐	๒๘	๙๒	๑	๑	๒๕๓	๑๓	

ที่มา : สำนักงานสิ่งแวดล้อมภาคที่ ๑๖ และสำนักงานทรัพยากรธรรมชาติและสิ่งแวดล้อมจังหวัดปัตตานี
๑๑๐

๒.๒.๗ ด้านความมั่นคง

สภาพทั่วไปทางด้านความมั่นคง

สถานการณ์ความไม่สงบในพื้นที่จังหวัดชายแดนภาคใต้ได้เกิดขึ้นอย่างต่อเนื่องและมีความรุนแรง เกิดผลกระทบต่อประชาชนในพื้นที่โดยการก่อเหตุร้ายรายวัน ด้านการลอบยิงเจ้าหน้าที่รัฐและประชาชนผู้บริสุทธิ์ ส่วนใหญ่จะเป็นชาวไทยพุทธ ผู้ให้ความร่วมมือกับทางราชการมีศักยภาพในการป้องกันตัวเองต่ำ ทั้งนี้ เพื่อมุ่งหวังมิให้ประชาชนให้ความร่วมมือกับภาครัฐในการแก้ไขปัญหา สำหรับยุทธวิธีการดำเนินการของกลุ่มผู้ก่อความไม่สงบ ประกอบด้วย

๑. สร้างความหวาดกลัวให้เกิดขึ้นในพื้นที่และลดความเชื่อมั่นของประชาชนต่ออำนาจรัฐด้วยการก่อเหตุร้ายรายวัน เช่น การลอบยิง ลอบวางระเบิด การซุ่มโจมตีเจ้าหน้าที่ของรัฐ การลอบวางเพลิงโรงเรียน เหตุก่อกวนต่าง ๆ วางเพลิงตู้โทรศัพท์ สายนำส่งสัญญาณ ฯลฯ
๒. การโฆษณาชวนเชื่อ โดยใช้เงื่อนไขทางสังคมทั้งในอดีตและปัจจุบัน การนำประวัติศาสตร์ ของพื้นที่ เพื่อปลุกกระแสชาตินิยม ฯลฯ
๓. การบิดเบือนข้อเท็จจริง ป้ายความผิดให้เจ้าหน้าที่ของรัฐว่าเหตุการณ์ที่เกิดขึ้นเป็นการสร้างสถานการณ์ของเจ้าหน้าที่
๔. ขูดหลุมพรายยั่วให้รัฐใช้ความรุนแรงเพื่อยกระดับปัญหาจากระดับพื้นที่ให้เป็นปัญหาระดับสากล
๕. การใช้มวลชนขัดขวางการปฏิบัติหน้าที่ของเจ้าหน้าที่รัฐ ในการจับกุม ควบคุม บุคคลเป้าหมาย กลุ่มผู้ก่อความไม่สงบ และมีการชุมนุมเรียกร้องให้ปล่อยตัวผู้ก่อความไม่สงบ

สาเหตุสำคัญของสถานการณ์ความไม่สงบในพื้นที่จังหวัดชายแดนภาคใต้ มีดังนี้

มูลเหตุหลักของปัญหา นับตั้งแต่ปี ๒๕๕๑ หลังจากการผนวกดินแดนรัฐปัตตานีเป็นส่วนหนึ่งของสยาม ด้วยสนธิสัญญากำหนดเขตแดนระหว่างสยามและอังกฤษ ทำให้รัฐปัตตานีกลายเป็นชนกลุ่มน้อย มีความแตกต่างด้านอัตลักษณ์ ชาติพันธุ์ ความเชื่อ ความศรัทธา วัฒนธรรม ประเพณีและภาษาพูดที่แตกต่างชัดเจนกับประชาชนส่วนใหญ่ของประเทศและเกิดความรู้สึกถูกปกครอง ทำให้มีประชาชนกลุ่มหนึ่งได้จัดตั้งเป็นองค์กรลับและจับอาวุธขึ้นมาต่อสู้ โดยสถานการณ์ ณ ปัจจุบันจากงานข่าวกรองทางทหารสามารถยืนยันได้ว่ากลุ่มแนวร่วมปฏิวัติประชาชาติปัตตานี (BRN) เป็นกลุ่มหลักในการต่อสู้ ซึ่งมีแนวความคิดในการแบ่งแยกดินแดนออกจากประเทศไทย โดยมียุทธศาสตร์ที่ดำเนินการเพื่อมุ่งไปสู่การได้เอกราช คือ การปฏิบัติการทางทหารการก่อการร้าย การก่อวินาศกรรม การบ่อนทำลาย เพื่อให้บรรลุผลทางการเมือง ๒ ประการ

๑. ให้ฝ่ายรัฐบาลไทยยอมแพ้จากภายนอก กล่าวคือ การได้รับการรับรองจากองค์กรระหว่างประเทศ หรือต่างประเทศว่า รัฐปัตตานีถูกยึดครองโดยรัฐบาลไทย รัฐบาลไทยปกครองเปรียบเสมือนเป็นประชาชนชั้นสอง

กตซีชมเหง ไร่่มนุษยธรรม และเรียกร้องให้เข้ามาร่วมสนับสนุนให้ปัตตานีได้รับเอกราช โดยให้สอดคล้องกับหลักการของสิทธิในการกำหนดชะตากรรมตนเอง (Right To Self Determination)

๒. การชนะจากภายใน ใช้ยุทธศาสตร์การสถาปนาพื้นที่ปลดปล่อยทางการเมืองทับซ้อนอำนาจรัฐมุ่งสู่การทำประชาคมติเลือกที่จะปกครองตนเอง (เมื่อชนะจากภายนอก) หรือใช้การลุกขึ้นเรียกร้องการปกครองตนเองโดยประชาชนนับล้านคน (ตัวแบบการลุกขึ้นมาโค่นล้มอำนาจรัฐโดยประชาชน เช่น Arab Spring) ควบคู่การก่อเหตุสร้างสถานการณ์และบ่อนทำลายเพื่อให้ประชาชนส่วนใหญ่ในประเทศไม่สนับสนุนการปฏิบัติของรัฐบาล จนทำให้รัฐบาลต้องยอมรับข้อเรียกร้องของกลุ่มผู้ก่อเหตุรุนแรงในที่สุด ซึ่งในการต่อสู้ของขบวนการเป็นลักษณะเรียกร้องปกป้องต่อต้าน มีการจัดตั้งรัฐปัตตานีซ้อนอย่างลับๆ เรียกร้องเอกราชทั้งทางตรงและทางอ้อมมาโดยตลอด และมีแนวนโยบายแห่งรัฐธรรมนูญแห่งรัฐจัดโครงสร้างการบริหารทางด้านการเมือง ด้านการทหาร เศรษฐกิจ สังคมจิตวิทยาต่างประเทศ ปรับปรุงแนวนโยบายโครงสร้างตามสภาพแวดล้อม ยอมจำนนต่อรอง ประนีประนอมในบางโอกาส และขัดขืนต่อต้านเป็นครั้งคราว ใช้ความรุนแรงในการต่อสู้ภายใต้อุดมการณ์ชาตินิยมมลายูมาเป็นลำดับ เหตุการณ์ความไม่สงบนับตั้งแต่เกิดเหตุการณ์ความไม่สงบในพื้นที่ ๓ จังหวัดชายแดนภาคใต้ ในปี พ.ศ. ๒๕๔๗ ถึงปัจจุบัน จังหวัดปัตตานี ยังคงมีเหตุการณ์เกิดขึ้นอย่างต่อเนื่องทุกปี โดยแนวโน้มการเกิดเหตุการณ์เพิ่มขึ้นจากปี พ.ศ. ๒๕๔๗ ซึ่งมีจำนวนเหตุการณ์ ๒๙๔ เหตุการณ์ โดยในภาพรวมเหตุการณ์ที่เกิดขึ้นส่วนใหญ่เป็นเหตุการณ์ลอบยิง ซึ่งมีจำนวน ๒,๖๔๐ เหตุการณ์ รองลงมาเป็นเหตุการณ์การลอบวางระเบิด/วัตถุต้องสงสัยจำนวน ๖๖๙ เหตุการณ์ และเหตุการณ์ลอบวางเพลิงสถานที่สำคัญจำนวน ๓๕๐ เหตุการณ์

ตารางที่ ๔๙ จำนวนเหตุการณ์ความไม่สงบในพื้นที่จังหวัดปัตตานี

ปี พ.ศ.	จำนวน เหตุการณ์	แนวโน้มการเกิดเหตุการณ์	อัตราการ เปลี่ยนแปลง (เปอร์เซ็นต์)
ปี ๒๕๔๗	๒๙๔	-	-
ปี ๒๕๔๘	๓๘๓	เพิ่มขึ้นจากปี ๒๕๔๗ จำนวน ๘๙ เหตุการณ์	๓๐.๒๗
ปี ๒๕๔๙	๕๐๕	เพิ่มขึ้นจากปี ๒๕๔๘ จำนวน ๑๒๒ เหตุการณ์	๓๑.๘๕
ปี ๒๕๕๐	๔๓๘	ลดลงจากปี ๒๕๔๙ จำนวน ๖๗ เหตุการณ์	๑๓.๒๖
ปี ๒๕๕๑	๓๖๕	ลดลงจากปี ๒๕๕๐ จำนวน ๗๓ เหตุการณ์	๑๖.๖๖
ปี ๒๕๕๒	๓๘๗	เพิ่มขึ้นจากปี ๒๕๕๑ จำนวน ๒๒ เหตุการณ์	๖.๐๒
ปี ๒๕๕๓	๓๓๗	ลดลงจากปี ๒๕๕๒ จำนวน ๕๐ เหตุการณ์	๑๒.๙๑
ปี ๒๕๕๔	๓๑๖	ลดลงจากปี ๒๕๕๓ จำนวน ๒๑ เหตุการณ์	๖.๒๓
ปี ๒๕๕๕	๓๒๗	เพิ่มขึ้นจากปี ๒๕๕๔ จำนวน ๑๑ เหตุการณ์	๓.๔๘
ปี ๒๕๕๖	๒๔๕	ลดลงจากปี ๒๕๕๕ จำนวน ๘๒ เหตุการณ์	๒๕.๐๗
ปี ๒๕๕๗	๒๒๑	ลดลงจากปี ๒๕๕๖ จำนวน ๒๔ เหตุการณ์	๙.๔๑
ปี ๒๕๕๘	๑๙๖	ลดลงจากปี ๒๕๕๗ จำนวน ๒๕ เหตุการณ์	๑๑.๓๑
ปี ๒๕๕๙	๒๒๘	เพิ่มขึ้นจากปี ๒๕๕๘ จำนวน ๓๒ เหตุการณ์	๑๖.๓๒
ปี ๒๕๖๐	๑๑๘	ลดลงจากปี ๒๕๕๙ จำนวน ๑๑๐ เหตุการณ์	๕๑.๒๕
ปี ๒๕๖๑	๗๘	ลดลงจากปี ๒๕๖๐ จำนวน ๔๐ เหตุการณ์	๖๒.๘

ที่มา : ที่ทำการปกครองจังหวัดปัตตานี ข้อมูล ณ เดือนกรกฎาคม ๒๕๖๑

ตารางที่ ๕๐ สรุปรายละเอียดของเหตุการณ์ความไม่สงบในพื้นที่จังหวัดปัตตานี

เหตุการณ์	ปี ๔๗	ปี ๔๘	ปี ๔๙	ปี ๕๐	ปี ๕๑	ปี ๕๒	ปี ๕๓	ปี ๕๔	ปี ๕๕	ปี ๕๖	ปี ๕๗	ปี ๕๘	ปี ๕๙	ปี ๕๙	ปี ๖๑	รวม
ลอบวางระเบิด/วัตถุต้องสงสัย	๕	๒๕	๔๖	๖๘	๗๐	๖๐	๓๖	๔๓	๔๓	๖๓	๖๖	๕๓	๗๓	๒๔	๒๕	๗๐๐
ลอบยิง	๑๘๑	๒๒๘	๓๑๒	๒๖๕	๒๓๔	๒๗๐	๒๖๓	๒๒๑	๒๒๕	๑๒๒	๕๓	๙๖	๑๑๑	๗๗	๓๗	๒,๖๙๖
ลอบทำร้าย (มีดฟัน/ไม้ตี)	๙	๕	๕	๕	๓	๑	๑	๑	๑	๐	๐	๐	๐	๐	-	๓๑
โจมตี (หน่วยที่ตั้ง/สถานที่ราชการ)	๕	-	-	๓	๑	๒	๕	๒๕	๑๔	๕	๔	๒	๖	๐	-	๗๒
ลอบวางเพลิงสถานที่สำคัญ	๖๘	๙๒	๕๑	๗๑	๑๗	๑๘	๕	-	๑๒	๔	๒	๒	๘	๐	-	๓๕๐
ทำลายทรัพย์สิน (เผา/ตัดโค่น)	๑๖	๒	๑๖	๘	๔	๘	๑๐	๙	๑๑	๑๘	๙	๑	๖	๓	๗	๑๒๘
ชิง/ปล้นอาวุธ	๙	๑๕	๓	๑	-	-	-	-	๒	๐	๐	๐	๑	๐	-	๓๑
ปะทะ/ชุ่มยิง	๑	๑๐	๔	๑๗	๓๔	๑๙	๙	๖	๕	๖	๑	๕	๕	๔	๔	๑๓๐
เผายานรถยนต์/ไปรยตะปูเรือใบ	-	-	๖๗	-	-	๕	๑	-	๑	๑๙	๓	๒๑	๕	๔	๓	๑๒๙
ฆ่าตัดศีรษะ	-	๖	๑	-	๒	-	-	-	๐	๐	๐	๐	๐	๐	-	๙
ฆ่าแล้วเผา	-	-	-	-	-	๔	๔	-	๐	๐	๔	๐	๐	๐	-	๑๒
พบศพ	-	-	-	-	-	-	๑	๗	๗	๗	๐	๑๐	๙	๖	๑	๔๘
ปิดล้อมตรวจค้น	-	-	-	-	-	-	๒	๔	๖	๑	๐	๖	๓	-	๑	๒๓
รวมเหตุการณ์	๒๙๔	๓๘๓	๕๐๕	๔๓๘	๓๖๕	๓๘๗	๓๓๗	๓๑๖	๓๒๗	๒๔๕	๑๔๒	๑๙๖	๒๒๘	๑๑๘	๗๘	๔,๓๕๙

ที่มา : ที่ทำการปกครองจังหวัดปัตตานี ข้อมูล ณ เดือน กรกฎาคม ๒๕๖๑

ข้อมูลผู้ได้รับผลกระทบจากสถานการณ์ความไม่สงบในพื้นที่จังหวัดปัตตานี นับตั้งแต่เกิดเหตุความไม่สงบในปี พ.ศ. ๒๕๔๗ ถึง พ.ศ. ๒๕๖๑ จังหวัดปัตตานีมีผู้ได้รับผลกระทบจากสถานการณ์รวมทั้งสิ้น ๗,๓๑๗ ราย เป็นผู้ได้รับผลกระทบทั้งชีวิตและทรัพย์สิน โดยมีผู้เสียชีวิตมากที่สุด จำนวน ๑,๘๐๒ คน รองลงมาเป็นผู้บาดเจ็บสาหัส จำนวน ๙๓๘ คน และผู้ได้รับบาดเจ็บเล็กน้อย จำนวน ๑,๒๘๐ คน และเสียหายน้อยที่สุดคือ ทูพลาภาพ จำนวน ๗๖ คน ซึ่งนอกจากผลกระทบต่อชีวิตและทรัพย์สินโดยตรงแล้วยังมีผู้ได้รับผลกระทบโดยอ้อม เช่น ทำให้มีสตรีหม้ายและเด็กกำพร้าเพิ่มขึ้น สำหรับแนวโน้มผู้ได้รับผลกระทบ โดยเฉพาะผู้เสียชีวิตทรัพย์สินเสียหายและบาดเจ็บเล็กน้อยมีแนวโน้มเพิ่มสูงขึ้น ซึ่งหน่วยงานภาครัฐได้เข้าไปช่วยเหลือเยียวยาผู้ได้รับผลกระทบดังกล่าวแล้ว

ตารางที่ ๕๑ แสดงข้อมูลผู้ได้รับผลกระทบจากสถานการณ์ความไม่สงบในพื้นที่จังหวัดปัตตานี

ความเสียหาย	ปีที่เกิดเหตุ															รวม	ได้รับความช่วยเหลือแล้ว
	ปี ๔๗	ปี ๔๘	ปี ๔๙	ปี ๕๐	ปี ๕๑	ปี ๕๒	ปี ๕๓	ปี ๕๔	ปี ๕๕	ปี ๕๖	ปี ๕๗	ปี ๕๘	ปี ๕๙	ปี ๖๐	ปี ๖๑		
	(ราย)	(ราย)	(ราย)	(ราย)	(ราย)	(ราย)	(ราย)	(ราย)	(ราย)	(ราย)	(ราย)	(ราย)	(ราย)	(ราย)	(ราย)		
ทูพลาภาพ	๗	๕	๙	๓	๑	๑	๔	๒	๔	๑	๑๔	๑	๑๐	๑๐	๔	๗๖	๗๖
บาดเจ็บเล็กน้อย	๘	๑๖	๓๕	๑๒๖	๑๑๙	๕๔	๑๐๑	๒๙	๒๗	๑๕๔	๒๒๙	๑๐๗	๑๙๑	๑๕๒	๓๑	๑,๒๘๐	๑,๒๘๐
บาดเจ็บปานกลาง	๘	๔๗	๙๘	๑๘๒	๘๙	๕๐	๑๐๓	๒๙	๑๐๖	๔๖	๓๙	๑๑	๑๘	๙	๘	๘๔๓	๘๔๓
บาดเจ็บสาหัส	๖๐	๘๓	๗๙	๑๕๒	๑๐๑	๔๘	๑๖๖	๔๐	๔๖	๓๗	๙๐	๑๒	๑๗	๖	๑	๙๓๘	๙๓๘
เสียชีวิต	๑๒๑	๑๔๓	๒๒๐	๒๔๕	๑๕๔	๑๒๙	๒๕๘	๙๙	๓๗	๑๐๓	๑๔๒	๓๘	๔๙	๔๘	๒๖	๑,๘๐๒	๑,๘๐๒
ทรัพย์สิน	๒๙	๓๑	๔๑	๑๐๗	๕๗	๑	๓๒	๑๖	๑๐๓	๒๕๖	๗	๓๐	๓๕	๑๕๗	๒	๙๐๔	๙๐๔
ผลอาสิน	๔	๙๔	๕๐	๒๒	๗	๓	๒	๑	๒๕๖	-	๑	๓	-	-	-	๔๔๓	๔๔๓
บ้านเรือน	๑	๖	๑๙	๑๘	๕	๔	๕๑	๒๐	-	-	๒๗	๓๗	๖๘	๕๐	๑๔	๓๒๐	๓๒๐
ยานพาหนะ	๘	๑๓	๕๕	๗๕	๕๐	๒๕	๗๐	๒๙	-	-	๑๕๓	๘๑	๖๑	๘๒	๙	๗๑๑	๗๑๑
รวมทั้งสิ้น	๒๔๖	๔๓๘	๕๙๖	๙๓๐	๕๘๓	๓๑๕	๗๘๗	๒๖๕	๕๗๙	๕๙๗	๗๐๒	๓๒๐	๒๑๓	๕๑๔	๙๕	๗,๓๑๗	๗,๓๑๗

ที่มา : ศูนย์ช่วยเหลือเยียวยาผู้ได้รับผลกระทบจังหวัดปัตตานี ข้อมูล ณ เดือน กันยายน ๒๕๖๑

๑. ข้อมูลสถานการณ์ทั่วไปด้านยาเสพติดในพื้นที่จังหวัดปัตตานี

จังหวัดปัตตานีเป็นอีกจังหวัดหนึ่งที่มีปัญหาการแพร่ระบาดของยาเสพติดจากข้อมูลการจับกุม การชักถามราคาเสพติดและข้อมูลทางการสืบแนวโน้มการแพร่ระบาดของยาเสพติดยังคงมีแนวโน้มสถานการณ์ที่ค่อนข้างรุนแรงเพิ่มขึ้น ประกอบปัจจุบันในพื้นที่จังหวัดชายแดนภาคใต้ยังคงเกิดปัญหาเกี่ยวกับสถานการณ์การก่อความไม่สงบ ไม่ว่าจะเป็นการลอบวางระเบิด ลอบทำร้ายเจ้าหน้าที่ของรัฐ รวมทั้งประชาชนผู้บริสุทธิ์ เกิดขึ้นในพื้นที่อย่างต่อเนื่อง ซึ่งจากเหตุการณ์การก่อความไม่สงบดังกล่าวเป็นการเอื้อประโยชน์กับกลุ่มผู้ค้ายาเสพติดและมีเสรีในการดำเนินการค้ามากขึ้น ซึ่งจากปัญหาดังกล่าวนั้น ยังเป็นผลทำให้เกิดข้อจำกัดและปัญหาอุปสรรคในการปฏิบัติงานของฝ่ายเจ้าหน้าที่ของรัฐมากขึ้น ทำให้การแพร่ระบาดของยาเสพติดในพื้นที่ยังคงสถานการณ์ที่

ค่อนข้างรุนแรง นอกจากนี้สถานการณ์การแพร่ระบาดของยาเสพติด ยังคงมีความแตกต่างกันตามลักษณะของพื้นที่หรือชุมชน เนื่องจากจังหวัดปัตตานีเป็นจังหวัดที่มีการประกอบอาชีพประมง และอาชีพเกษตรกรรมเป็นหลัก

พื้นที่จังหวัดปัตตานี ประกอบด้วย ๑๒ อำเภอ ได้แก่ อ.เมืองปัตตานี อ.สายบุรี อ.โคกโพธิ์ อ.หนองจิก อ.ยะหริ่ง อ.มายอ อ.ปะนาเระ อ.ยะรัง อ.ไม้แก่น อ.กะพ้อ อ.ทุ่งยางแดง และอ.แม่ลาน มีอาณาเขตติดต่อกับ จ.ยะลา จ.นราธิวาส และจ.สงขลา พื้นที่ส่วนใหญ่ติดชายฝั่งทะเลด้านอ่าวไทย มีท่าเทียบเรือสำคัญอยู่ในพื้นที่ อ.เมืองปัตตานีและอ.สายบุรี ประชากรส่วนใหญ่นับถือศาสนาอิสลาม ทำให้มีความเจริญทางเศรษฐกิจสูง อาชีพการประกอบธุรกิจ การท่องเที่ยว โรงแรม สถานบันเทิง และมีคนจากพื้นที่อื่นๆ เข้ามาประกอบอาชีพในพื้นที่จำนวนมากและมีความหลากหลายอาชีพ เช่น รับจ้าง ค้าขาย ประมง ฯลฯ เส้นทางสายหลักที่มีการสัญจรไปมา คือ ถนนทางหลวงหมายเลข ๔๒

๒. ข้อมูลสถานการณ์เฝ้าระวังปัญหาเสพติดในพื้นที่จังหวัดปัตตานี

๒.๑ พื้นที่ผลิตยาเสพติด นำเข้า ส่งออก และพื้นที่พักยาเสพติดในพื้นที่ยังไม่ปรากฏเนื่องจากจังหวัดปัตตานีไม่มีอาณาเขตติดต่อกับประเทศเพื่อนบ้าน จึงทำให้ไม่มีปัญหาตามแนวชายแดน และปัญหาดังกล่าวเกิดขึ้น

๒.๒ พื้นที่เส้นทางลำเลียงยาเสพติด จากข้อมูลทางการสืบสวน ข้อมูลด้านการข่าว และข้อมูลผลการจับกุมผู้ต้องหา รวมทั้งข้อมูลที่ได้รับจากการจับกุมผู้เสพ พบว่า ผู้ค้ายาเสพติดในพื้นที่ส่วนใหญ่จะเป็นผู้ค้ารายย่อย โดยรับยาเสพติดมาจากพื้นที่จังหวัดใกล้เคียง ได้แก่ พื้นที่ อ.สุโหงโกล - ลก จ.นราธิวาส และ อ.หาดใหญ่ อ.สะเดา จ.สงขลา ซึ่งส่วนใหญ่จะเป็นประเภทยาบ้าและกัญชา มาจากพื้นที่ภาคเหนือ มีความเชื่อมโยงกับนักค้าในพื้นที่จังหวัดชายแดนภาคใต้ และลำเลียงเข้ามาจำหน่ายในพื้นที่สำหรับพืชกระท่อม ส่วนใหญ่จะนำมาจากนอกพื้นที่ ได้แก่ จังหวัดพัทลุง จังหวัดนครศรีธรรมราช จังหวัดชุมพร จังหวัดสุราษฎร์ธานี และจังหวัดสตูล โดยการลักลอบลำเลียงยาเสพติดเข้าในพื้นที่โดยวิธีการซุกซ่อนในยานพาหนะ ซึ่งบางครั้งจะซุกซ่อนปะปนมากับสินค้าและยังคงใช้เส้นทางหมายเลข ๔๒ และ ๔๓ เส้นทางรถไฟ ทางรถโดยสารประจำทาง ตลอดจนการส่งทางไปรษณีย์ โดยผู้ค้าจะบรรจุยาเสพติดใส่หีบห่อหรือกล่องพัสดุส่งมาทางไปรษณีย์ แล้วจำหน่ายของถึงผู้รับในพื้นที่ปลายทาง โดยจะใช้ชื่อญาติหรือคนสนิทเป็นผู้ไปรับกล่องพัสดุตามที่ส่งมาจากต้นทางดังกล่าว

๒.๓ พื้นที่ค้ายาเสพติดและพื้นที่แพร่ระบาดของยาเสพติด เนื่องจากพื้นที่ดังกล่าวเป็นเส้นทางผ่านของถนนทางหลวงหมายเลข ๔๒ และผู้ค้ายาเสพติดนำยามาเก็บไว้ เพื่อจำหน่ายในพื้นที่จังหวัดปัตตานี ได้แก่

- ๑) อ.เมืองปัตตานี ม.๑ ม.๓ ม.๕ ม.๖ ต.รูสะมิแล ม.๓ ม.๗ ม.๘ ม.๙ ม.๑๐ ต.เขมาต.ตะลุโบะ และ ถ.ปากน้ำ ต.สะบารัง ต.อาเนาะรู
- ๒) อ.โคกโพธิ์ ม.๑ ต.นาเกตุ ม.๒ ม.๓ ม.๗ ต.มะกรูด ม.๑ ม.๓ ม.๔ ม.๗ ต.ท่าเรือ ม.๔ ต.โคกโพธิ์ ม.๓ ต.บางโกระ
- ๓) อ.หนองจิก ม.๔ ต.บางเขมา ม.๑ ม.๓ ม.๙ ต.บ่อทอง ม.๒ ม.๖ ต.ท่ากำชำ ม.๒ ต.ตุงม.๒ ต.เกาะเปาะ
- ๔) อ.สายบุรี ม.๓ ต.ละหาร ม.๒ ต.ปะเสยะวอ ม.๗ ม.๑๐ ต.เตราะบอน ม.๔ ต.ทุ่งคล้า
- ๕) อ.ยะรัง ม.๓ ต.ยะรัง ม.๓ ต.ระแว้ง ม.๖ ต.เมาะมาวี
- ๖) อ.ยะหริ่ง ม.๒ ต.ตันหยงจิงงา ม.๓ ต.ปากู ม.๒ ต.ตาเกะ ม.๓ ต.ตันหยงดालอ
- ๗) อ.มายอ ม.๒ ม.๔ ต.สะก่า ม.๔ ม.๖ ต.ลุโบะโยไร ม.๓ ต.สาคอใต้ ม.๑ ปะโด

๒.๔ ประเภทยาเสพติด ที่มีการแพร่ระบาดในพื้นที่และแนวโน้มการแพร่ระบาดตามลำดับ ดังนี้

๑) **พืชกระท่อม** ปัจจุบันนี้มีการแพร่ระบาดแทบทุกพื้นที่ในจังหวัดปัตตานี ซึ่งผู้ค้าจะไปรับมาจากนอกพื้นที่ คือ ในพื้นที่ภาคใต้ตอนบน เช่น จังหวัดนครศรีธรรมราช จังหวัดชุมพร จังหวัดสุราษฎร์ธานี จังหวัดพัทลุง และจังหวัดสตูล แล้วนำมาต้มผสมกับเครื่องดื่มหรือยาเสพติดอื่นๆ เช่น อัดลม เครื่องดื่มชูกำลัง ยาแก้ไอ ยาแก้ปวด หรืออัลปราโซแลม ที่เรียกว่า ๔X ๑๐๐ มีการจับกุมทุกพื้นที่ โดยเฉพาะ อ.ทุ่งยางแดง อ.ยะรัง อ.มายอ อ.สายบุรี อ.นาประดู่ อ.แม่ลาน ฯลฯ และเกือบทุกอำเภอ หมู่บ้านชุมชน ซึ่งสามารถวิเคราะห์ข้อมูลได้จากการจับกุมที่ผ่านมา

๒) **ยาบ้า** มีการแพร่ระบาดในชุมชนเมืองที่มีสถานบริการ สถานบันเทิง และเขตที่มีความเจริญทางด้านอุตสาหกรรม ซึ่งส่วนใหญ่ใช้ยาประเภทนี้จำนวนมากจะเป็นกลุ่มผู้ใช้แรงงาน โดยพื้นที่ที่มีการแพร่ระบาด ได้แก่ อ.เมืองปัตตานี อ.หนองจิก อ.สายบุรี อ.โคกโพธิ์ อ.ยะหริ่ง อ.มายอ อ.ยะรัง และอ.ปะนาเระ ซึ่งนักค้ายาเสพติดส่วนใหญ่เป็นนักค้ารายย่อย โดยจะรับยามาจากพื้นที่ อ.สุไหงโกกลก จังหวัดนราธิวาส จังหวัดสงขลา จังหวัดนครศรีธรรมราช จังหวัดสุราษฎร์ธานี และพื้นที่ภาคกลาง และภาคเหนือ

๓) **กัญชา** มีการแพร่ระบาดเกือบทุกพื้นที่ในจังหวัดปัตตานี โดยเฉพาะพื้นที่ชุมชน หมู่บ้าน ส่วนใหญ่ผู้ที่นับถือศาสนาอิสลามมักจะใช้ยาประเภทนี้ เนื่องจากไม่ส่อพฤติกรรมทางกายภาพ จากการจับกุมซึ่งมีการจับกุมทุกพื้นที่

๒.๕ **กลุ่มผู้ใช้ยาเสพติด** ส่วนใหญ่จะมีอายุประมาณ ๑๗-๔๕ ปี ประกอบอาชีพรับจ้าง และผู้ใช้แรงงานในพื้นที่

๓. การดำเนินการตามนโยบายรัฐบาลขับเคลื่อนการดำเนินงานการป้องกันและแก้ไขปัญหายาเสพติด

ตั้งแต่ปีงบประมาณ ๒๕๖๑ จนถึงปัจจุบัน ภายใต้แผนประชารัฐร่วมใจ สร้างหมู่บ้าน ชุมชนมั่นคงปลอดภัยยาเสพติด พ.ศ. ๒๕๖๑-๒๕๖๑ และดำเนินการตามแผนยุทธศาสตร์การป้องกันและแก้ไขปัญหายาเสพติด ภายใต้ ๘ ยุทธศาสตร์ ๔ แผนงาน ของจังหวัดปัตตานี ดังต่อไปนี้

๓.๑ แผนงานด้านการป้องกันยาเสพติด

๓.๑.๑ กิจกรรมการใช้สื่อฯ เพื่อพัฒนา EF ในเด็กปฐมวัย เป้าหมายโรงเรียนอนุบาล จำนวน ๕๒๓ แห่ง ดำเนินการแล้ว จำนวน ๕๒๓ แห่ง กิจกรรมโรงเรียนที่สร้างภูมิคุ้มกันฯ นักเรียน ป.๑ - ป.๖ เป้าหมายจำนวนโรงเรียน ๔๔๑ แห่ง ดำเนินการแล้ว จำนวน ๔๔๑ แห่ง เป้าหมายนักเรียน จำนวน ๖๘,๗๘๕ คน ดำเนินการแล้ว จำนวน ๗๑,๘๖๓ คน กิจกรรมโรงเรียนมัธยม อาชีวะ และอุดมศึกษามีกิจกรรมป้องกันฯ เป้าหมายโรงเรียน จำนวน ๑๕๑ แห่ง ดำเนินการแล้ว จำนวน ๑๕๑ แห่ง กิจกรรมลูกเสือฯ ด้านภัยยาเสพติด สถานศึกษาจัดตั้งหน่วยลูกเสือฯ จำนวน ๑๔๓ แห่ง จำนวนลูกเสือฯ ที่ผ่านการฝึกอบรม จำนวน ๔,๑๐๑ คน ลูกเสือฯ ปฏิบัติหน้าที่ในโรงเรียน จำนวน ๑๔๕ คน โครงการพัฒนาครูแดร์ ดำรวจประสานโรงเรียน ซึ่งจังหวัดปัตตานีได้ร่วมกับสถานีตำรวจภูธรจังหวัดปัตตานี ได้ดำเนินการในสถานศึกษาภาครัฐและภาคเอกชนตามเป้าหมาย จำนวน ๓๐ แห่ง เด็กนักเรียน จำนวน ๑๔,๓๘๙ คน มีผลจำแนกเด็กนักเรียนกลุ่มดี จำนวน ๑๔,๑๓๑ คน กลุ่มเสี่ยง ๒๕๘ คน ส่วนกลุ่มเสพ/ชาย ไม่มี เข้าพบปะพูดคุยกับครู จำนวน ๑๑๑ ครั้ง และร่วมกิจกรรมกับทางโรงเรียน จำนวน ๖๗ ครั้ง โครงการจัดระเบียบสังคมรอบสถานศึกษา(Campus Safety Zone) ได้ดำเนินการครอบคลุมสถานศึกษาในพื้นที่จังหวัดปัตตานี มีสถานประกอบการเข้าร่วมจัดทำ MOU จำนวน ๕๑ แห่ง หอพัก จำนวน ๑๕ แห่ง

สถานบริการและร้านอาหารโอเคะ จำนวน ๗ แห่ง ร้านจำหน่ายสุร่าจำนวน ๑๒ แห่ง โต๊ะสนุก/ร้านเกมส์/
อินเทอร์เน็ต จำนวน ๑๓ แห่ง

๓.๑.๒ การป้องกันยาเสพติดในชุมชนและเยาวชนนอกสถานศึกษา จังหวัดปัตตานีได้มีนโยบายให้
ทุกหมู่บ้านจัดตั้งศูนย์ปฏิบัติการป้องกันและปราบปรามยาเสพติดหมู่บ้านให้ครบทุกหมู่บ้าน และมีการกำหนด
แผนการตั้งจุดตรวจ/จุดสกัดยาเสพติดรวมในพื้นที่หมู่บ้าน/ชุมชน ได้มีการประชุมหน่วยกำลังในพื้นที่ ผู้นำท้องที่
ผู้นำท้องถิ่น และผู้นำศาสนา เพื่อรับทราบปัญหาและร่วมกันกำหนดแนวทางในการป้องกันและแก้ไขปัญหายาเสพติด
ตลอดจนได้มีการประชุมและทำประชาคมเพื่อค้นหา ผู้เสพ/ผู้ติด ตามแนวทางภายใต้แผนประชารัฐร่วมใจ
สร้างหมู่บ้าน ชุมชนมั่นคงปลอดภัยยาเสพติด พ.ศ. ๒๕๖๐ - ๒๕๖๑ มีการประชาสัมพันธ์รณรงค์ให้ความรู้
เรื่องยาเสพติดให้กับผู้นำในพื้นที่ สถานศึกษา สถานประกอบการ ภาครัฐ/ภาคเอกชนให้เข้าใจ

แนวทางในป้องกันและแก้ไขปัญหายาเสพติดตามนโยบายของรัฐบาลและให้มีการพบปะประชาชน
ตามร้านน้ำชาในหมู่บ้าน/ชุมชน และสถานที่ต่างๆ เพื่อพูดคุยแลกเปลี่ยนความคิดเห็นกับประชาชนในพื้นที่ทำให้
ทราบถึงสถานการณ์ยาเสพติดในระดับหมู่บ้าน/ชุมชน จะได้มีการวางมาตรการป้องกันและแก้ไขปัญหายาเสพติด
ส่วนเยาวชนนอกสถานศึกษาได้มีการจัดตั้งศูนย์เยาวชนในพื้นที่ ๑๒ อำเภอ เพื่อส่งเสริมให้เยาวชนมีกิจกรรมต่างๆ
ที่ทำให้เยาวชนห่างไกลจากยาเสพติดตลอดจนให้มีการสร้างแกนนำและเครือข่ายเยาวชนในการป้องกันและเฝ้าระวัง
ปัญหายาเสพติดพร้อมได้มีการส่งเสริมอาชีพให้กับเยาวชนที่ว่างงานและมีความประสงค์ฝึกอบรมวิชาชีพตาม
ความถนัดและความต้องการในอาชีพนั้นๆ เพื่อเป็นการสร้างรายได้ในการพัฒนาตนเองและครอบครัวให้อยู่ดี
และยั่งยืนห่างไกลจากยาเสพติดต่อไป

ใช้สื่อฯ เพื่อพัฒนา EF ใน เด็กปฐมวัย			โรงเรียนที่สร้างภูมิคุ้มกันฯ นักเรียน ป.๑ - ป.๖ (แห่ง)						โรงเรียนมัธยม อาชีวะ และ อุดมศึกษามีกิจกรรม ป้องกัน			ลูกเสือฯ ด้านภัยยาเสพติด		
ศพด./ ร. อนุบาล	ผล	ร้อย ละ	โรงเรียนที่สร้างภูมิคุ้มกัน			นักเรียนที่ได้รับการสร้าง ภูมิคุ้มกัน			โรงเรียน	ผล	ร้อย ละ	สถาน ศึกษา จัดตั้ง หน่วย ลูกเสือ	ลูกเสือ ที่ผ่าน การฝึก อบรม	ลูกเสือ ฯ ปฏิบัติ หน้าที่ ใน โรงเรียน
			โรงเรียน	ผล	ร้อย ละ	นร.ป.๑- ๖	ผล	ร้อย ละ						
๕๒๓	๔๔๙	๘๖	๔๔๑	๔๔๑	๑๐๐	๖๘,๗๘๕	๗๑,๘๖๓	๑๐๔	๑๕๑	๑๕๑	๑๐๐	๑๔๓	๔,๑๐๑	๑๔๕

ตารางที่ ๕๒ :การมีส่วนร่วมภาคประชาชน

สถานะ:หมู่บ้าน/ชุมชน	เป้าหมาย	ดำเนินการ	ร้อยละ
หมู่บ้าน/ชุมชน ทั้งหมด	๖๘๑	๖๘๑	๑๐๐
ไม่มีปัญหายาเสพติด : ประเภท ก	๔๘๖	๔๘๖	๑๐๐
มีปัญหา ยาเสพติดน้อย : ประเภท ข	๑๔๔	๑๔๔	๑๐๐
มีปัญหา ยาเสพติดปานกลาง : ประเภท ค	๑๖	๑๖	๑๐๐
มีปัญหา ยาเสพติดมาก : ประเภท ง	๓๕	๓๕	๑๐๐
กองทุนแม่ของแผ่นดิน	๒๓๑	๒๓๑	๑๐๐

ที่	อำเภอ	จำนวนหมู่บ้าน/ชุมชนทั้งหมด	สถานะหมู่บ้าน / ชุมชน								ผู้ผลิต/ผู้ขายยาเสพติด	ผู้เสพ/ผู้ติด	อัตราส่วนผู้เสพต่อจำนวนประชากร
			ก	ข	ค	ง	รวม	จำนวนประชากร					
๑	เมืองปัตตานี	๖๖	๓๙	๒๑	๓	๓	๖๖	๘๗,๘๙๓	๓	๗๔	๐.๘๔		
๒	โคกโพธิ์	๘๒	๖๔	๑๕	๑	๒	๘๒	๖๔,๕๓๕	๑	๒๕	๐.๓๘		
๓	หนองจิก	๗๖	๖๗	๘	๐	๑	๗๖	๗๘,๓๐๓	๑	๙	๐.๑๑		
๔	ปะนาเระ	๕๓	๔๒	๗	๒	๒	๕๓	๔๓,๗๘๑	๒	๑๐	๐.๒๒		
๕	มายอ	๕๙	๔๘	๑๐	๑	๐	๕๙	๖๑,๖๗๔	๐	๑๒	๐.๒		
๖	ทุ่งยางแดง	๒๓	๘	๕	๑	๙	๒๓	๒๓,๙๘๓	๗	๔๔	๒.๕		
๗	สายบุรี	๖๔	๕๔	๘	๐	๒	๖๔	๕๕,๘๑๘	๒	๑๐	๐.๑๘		
๘	ไม้แก่น	๑๗	๘	๙	๐	๐	๑๗	๑๒,๕๑๘	๐	๑๒	๐.๙๔		
๙	ยะหริ่ง	๘๑	๖๒	๕	๔	๑๐	๘๑	๘๒,๐๓๒	๑๓	๑๕	๐.๑๗		
๑๐	ยะรัง	๗๒	๔๐	๓๑	๐	๑	๗๒	๘๗,๖๓๕	๒	๓๕	๐.๓๙		
๑๑	กะพ้อ	๒๗	๑๘	๖	๐	๓	๒๗	๑๘,๑๓๗	๓	๘	๐.๔๓		
๑๒	แม่ลาน	๒๒	๘	๘	๔	๒	๒๒	๑๖,๘๘๑	๐	๓๕	๒.๐๗		
๑๓	ทบ.ม.ตะลุบัน	๒๐	๑๑	๙	๐	๐	๒๐	๑๔,๔๔๕	๐	๑๑	๐.๗๖		
๑๔	ทบ.ม.ปน.	๑๙	๑๗	๒	๐	๐	๑๙	๓๑,๘๑๒	๐	๑๐	๐.๓๑		
รวม		๖๘๑	๔๘๖	๑๔๔	๑๖	๓๕	๖๘๑	๖๗๙,๔๔๗	๓๔	๓๑๐	๐.๔๕		

ที่มา: ข้อมูล ณ วันที่ ๑๓ กันยายน ๒๕๖๑

ตัวชี้วัดที่ ๑ ร้อยละของพื้นที่หมู่บ้าน/ชุมชนสีขาว เป้าหมายไม่น้อยกว่า ร้อยละ ๗๐๓๘ ประเมินได้ ร้อยละ ๗๑๓๗

ตัวชี้วัดที่ ๒ ร้อยละของพื้นที่หมู่บ้าน/ชุมชนสีแดง เป้าหมาย ไม่เกิน ร้อยละ ๔.๒๓ ประเมินได้ ร้อยละ ๕.๑๔

๓.๑.๔

ข้อมูลสถานะความเข้มแข็งของหมู่บ้าน/ชุมชนจังหวัดปัตตานี ประจำปีงบประมาณ พ.ศ.

๒๕๖๑ เป้าหมาย ๖๘๑ หมู่บ้าน/ชุมชน ผลการดำเนินงานจำนวน ๖๘๑ หมู่บ้าน/ชุมชน คิดเป็นร้อยละ ๑๐๐

ตารางที่ ๕๓ การประเมินหมู่บ้าน/ชุมชน ครั้งที่ ๒๐๖ ๖ เดือนหลัง (เม.ย ๖๑ ส.ค.๖๑) ปีการประเมิน : ๒๕๖๑

ที่	อำเภอ	หมู่บ้าน/ ชุมชน	ข้อมูลพื้นฐาน		ขั้นตอน๑	ขั้นตอน๒	ขั้นตอน๓	ขั้นตอน๔	ขั้นตอน๕	ขั้นตอน๖	ขั้นตอน๗	ขั้นตอน๘	ขั้นตอน๙
			(คน)	(ครัวเรือน)									
๑	เมือง	๖๖	๘๗,๘๙๓	๒๙,๖๔๓	๖๖	๖๖	๖๖	๖๖	๖๖	๖๖	๖๖	๖๖	๖๖
๒	โคกโพธิ์	๘๒	๖๔,๕๓๕	๒๑,๒๑๙	๘๒	๘๒	๘๒	๘๒	๘๒	๘๒	๘๒	๘๒	๘๒
๓	หนองจิก	๗๖	๗๘,๓๐๓	๒๐,๔๐๔	๗๖	๗๖	๗๖	๗๖	๗๖	๗๖	๗๖	๗๖	๗๖
๔	ปะนาเระ	๕๓	๔๓,๗๘๑	๑๑,๑๐๖	๕๓	๕๓	๕๓	๕๓	๕๓	๕๓	๕๓	๕๓	๕๓
๕	มายอ	๕๙	๖๑,๖๗๔	๑๓,๑๐๕	๕๙	๕๙	๕๙	๕๙	๕๙	๕๙	๕๙	๕๙	๕๙
๖	ทุ่งยางแดง	๒๓	๒๓,๙๘๓	๕,๕๑๕	๒๓	๒๓	๒๓	๒๓	๒๓	๒๓	๒๓	๒๓	๒๓
๗	สายบุรี	๘๔	๕๕,๘๑๘	๑๒,๑๔๐	๖๔	๖๔	๖๔	๖๔	๖๔	๖๔	๖๔	๖๔	๖๔
๘	ไม้แก่น	๑๗	๑๒,๕๑๘	๓,๒๒๓	๑๗	๑๗	๑๗	๑๗	๑๗	๑๗	๑๗	๑๗	๑๗
๙	ยะหริ่ง	๘๑	๘๒,๐๓๒	๑๗,๘๗๗	๘๑	๘๑	๘๑	๘๑	๘๑	๘๑	๘๑	๘๑	๘๑
๑๐	ยะรัง	๗๒	๘๗,๖๓๕	๒๐,๖๓๕	๗๒	๗๒	๗๒	๗๒	๗๒	๗๒	๗๒	๗๒	๗๒
๑๑	กะพ้อ	๒๗	๑๘,๑๓๗	๔,๑๐๐	๒๗	๒๗	๒๗	๒๗	๒๗	๒๗	๒๗	๒๗	๒๗
๑๒	แม่ลาน	๒๒	๑๖,๘๘๑	๔,๒๕๖	๒๒	๒๒	๒๒	๒๒	๒๒	๒๒	๒๒	๒๒	๒๒
๑๔	ทบ.ม.ตะลุบัน	๒๐	๑๔,๔๔๕	๔,๒๘๑	๒๐	๒๐	๒๐	๒๐	๒๐	๒๐	๒๐	๒๐	๒๐
๑๓	ทบ.ม.ปน.	๑๙	๓๑,๘๑๒	๙,๒๗๗	๑๙	๑๙	๑๙	๑๙	๑๙	๑๙	๑๙	๑๙	๑๙
รวม		๖๘๑	๖๗๙,๔๔๗	๑๗๖,๗๘๑	๖๘๑	๖๘๑	๖๘๑	๖๘๑	๖๘๑	๖๘๑	๖๘๑	๖๘๑	๖๘๑

สรุปแนวทางการดำเนินงานดังนี้

ขั้นตอนที่ ๑ สืบสภาพชุมชนชุดปฏิบัติการประจำตำบลได้มีการจัด "เวทีย่อย" เพื่อเผยแพร่แนวคิดในการแก้ไขปัญหา

ยาเสพติดแบบมีส่วนร่วม และรับฟังทัศนคติทำที่ของกลุ่มต่างๆ ในชุมชน

ขั้นตอนที่ ๒ พบปะแกนนำ/ผู้นำธรรมชาติ

ขั้นตอนที่ ๓ ประกาศวาระหมู่บ้าน/ชุมชน (เวทีประชาคมครั้งแรก)

ขั้นตอนที่ ๔ รณรงค์ประชาสัมพันธ์

ขั้นตอนที่ ๕ คัดแยกผู้มีพฤติกรรมเกี่ยวข้องกับยาเสพติด (เวทีประชาคมครั้งที่ ๒)

ขั้นตอนที่ ๖ การสร้างภูมิคุ้มกัน ทั้งในมิติเด็กและเยาวชนในสถานศึกษา นอกสถานศึกษา ประชาชนทั่วไป และผู้เฒ่า

ขั้นตอนที่ ๗ การรับรองครัวเรือน (เวทีประชาคมครั้งที่ ๓)

ขั้นตอนที่ ๘ ใช้มาตรการทางสังคม

ขั้นตอนที่ ๙ รักษาสถานะชุมชนเข้มแข็งสร้างเครือข่ายเฝ้าระวังดำรงความสัมพันธ์

๓.๑.๕ การมีส่วนร่วมภาคประชาชน ขั้นตอนสร้างชุมชนเข้มแข็งเพื่อแก้ไขปัญหายาเสพติด ๙ ขั้นตอน สร้างหมู่บ้านชุมชนเข้มแข็งเพื่อแก้ไขปัญหายาเสพติด โดยมีการแต่งตั้งชุดปฏิบัติการตำบล จำนวน ๑๑๕ ตำบล ๑๒ อำเภอ โดยมีปลัดอำเภอผู้เป็นหัวหน้าประจำตำบลเป็นหัวหน้าชุดพบปะพูดคุยกับผู้นำในพื้นที่หมู่บ้าน โดยเน้นไปที่ผู้นำ ๔ เสาหลัก ได้แก่ กำนัน/ผู้ใหญ่บ้าน โต๊ะอิหม่าม สมาชิกองค์กรปกครองส่วนท้องถิ่น ผู้แทนชาวบ้าน ที่ได้รับคัดเลือกจากบุคคลที่ชุมชนให้การยอมรับ (ผู้นำธรรมชาติ) เพื่อกำหนดวางมาตรการและแนวทางการป้องกัน และแก้ไขปัญหายาเสพติดในพื้นที่ของแต่ละหมู่บ้าน ทั้งนี้ ชุดปฏิบัติการประจำตำบลจะเป็นพี่เลี้ยง โดยมีการ ประชามขของชาวบ้านเพื่อรับทราบปัญหาและหาแนวทางแก้ไขปัญหาที่เกิดขึ้น ดังนี้ (ข้อมูล ณ วันที่ ๓๐ ก.ย. ๖๑)

๓.๑.๖ การป้องกันในกลุ่มผู้ใช้แรงงานในสถานประกอบการ

เป้าหมาย : ๑) สถานประกอบการที่มีลูกจ้างมากกว่า ๑๐ คนขึ้นไป ๒) สถานประกอบการที่มี ลูกจ้างต่ำกว่า ๑๐ คนลงมา

มาตรฐานป้องกันฯ (มยส.) / แห่ง		โรงงานสีขาว/แห่ง		อสร./บัณฑิตแรงงาน เข้าไปดำเนินการสร้างภูมิ ในสถาน	
เป้าหมาย	ผล	เป้าหมาย	ผล	เป้าหมาย	ผล
๒	๓	๒๐	๒๐	๑๘๐	๓๒๐

๓.๒ แผนงานด้านการบำบัดรักษาและฟื้นฟูผู้ติดยาเสพติด

๓.๒.๑ ผลการบำบัดรักษาและฟื้นฟูผู้ติดยาเสพติด ทั้ง ๓ ระบบ (ข้อมูล ณ วันที่ ๓๐ ก.ย. ๖๑)

การบำบัดรักษา ผู้เสพ/ผู้ติด รวมทุกระบบ	เป้าหมาย	ผลการดำเนินงาน	ร้อยละ
๑. ระบบสมัครใจ	๒,๖๓๕	๒,๖๔๕	๑๐๑
- ค่ายปรับเปลี่ยนพฤติกรรม	๑,๕๘๐	๑,๕๘๙	๑๐๑
- สมัครใจ (แยกเป็น)	๑,๐๕๕	๑,๐๕๖	๑๐๐
* สถานพยาบาล (สสจ.)	๕๕๐	๕๒๒	๙๕
* รพ.ธัญญารักษ์ฯ	๕๐๕	๕๓๔	๑๐๖
๒. ระบบบังคับบำบัด *สนง.คุมประพฤติ	๕๖๗	๕๖๕	๙๙
๓. ระบบต้องโทษ	๒๑๐	๒๓๙	๑๑๔
* สถานพินิจ	๑๐	๘	๘๐
* ราชทัณฑ์	๒๐๐	๒๓๑	๑๑๖
รวม ๓ ระบบ	๓,๔๑๒	๓,๔๔๙	๑๐๑
๔. ติดตามผู้ผ่านการบำบัดรักษา ผู้เสพ/ผู้ติด	๑,๘๐๐	๑,๓๒๔	๗๔

๓.๒.๒ ระบบข้อมูลการบำบัดรักษา และฟื้นฟูผู้ติดยาเสพติดของจังหวัดปัตตานี (จากค่ายศูนย์ขวัญฯ)

เป้าหมาย ปี ๖๑				ขั้นตอนคัด กรอง	ผลการจำแนกผู้ป่วย			ขั้นตอน บำบัด
อำเภอ	เป้าหมาย	๖ เดือนแรก	๖ เดือนหลัง		ผู้ใช้	ผู้เสพ	ผู้ติด	
เมือง	๒๔๐	๒๔๐	-	๒๔๗		๒๔๗		๒๔๗
แม่ลาน	๖๐	-	๖๐	๖๓	๑	๖๒		๖๓
โคกโพธิ์	๒๔๐	๑๘๐	๖๐	๑๔๑	๕	๑๓๖		๑๔๑
ไม้แก่น	๖๐	-	๖๐	๖๔		๖๔		๖๔
กะพ้อ	๑๐๐	๕๐	๕๐	๑๑๑	๑	๑๑๐		๑๑๑
ทุ่งยาง	๑๖๐	๘๐	๘๐	๑๕๕	๙๓	๖๒		๑๕๕
ปะนาเระ	๑๒๐	๖๐	๖๐	๑๒๐	๘๐	๔๐		๑๒๐
มายอ	๑๐๐	๕๐	๕๐	๑๐๐	๕	๙๕		๑๐๐
ยะรัง	๑๘๐	๙๐	๙๐	๑๙๒	๑๔๕	๔๗		๑๙๒
ยะหริ่ง	๑๒๐	๖๐	๖๐	๑๒๔	๔	๑๒๐		๑๒๔
สายบุรี	๘๐	๘๐	-	๑๕๒	๙	๑๔๓		๑๕๒
หนองจิก	๑๒๐	๖๐	๖๐	๑๒๐	๖๒	๕๘		๑๒๐
รวม	๑,๕๘๐	๙๕๐	๖๓๐	๑,๕๘๙	๔๐๕	๑,๑๘๔	-	๑,๕๘๙

๓.๒.๓ จังหวัดปัตตานีได้ดำเนินการจัดค่ายศูนย์ขวัญแผ่นดิน เป้าหมาย ๑,๕๘๐ คนใน ปีงบประมาณ ๒๕๖๑ ซึ่งได้ดำเนินการตามแผนปฏิบัติการจัดค่ายศูนย์ขวัญแผ่นดินจังหวัดปัตตานี จำนวน ๑,๕๘๐ คน

๓.๒.๔ ผลการดำเนินการตามเป้าหมาย และแผนงานด้านการบำบัดรักษายาเสพติด ตั้งแต่ตุลาคม ๒๕๖๐ - กันยายน ๒๕๖๑ ดังนี้

- การบำบัดรักษาภาพรวม ๓ ระบบ เป้าหมายดำเนินการ จำนวน ๓,๔๒๑ คน มีผลการดำเนินงาน จำนวน ๓,๔๔๙ คน คิดเป็นร้อยละ ๑๐๑

- การบำบัดรักษาระบบสมัครใจ (รพ./ค่าย) เป้าหมายดำเนินการ จำนวน ๒,๖๓๕ คน มีผลการดำเนินงาน จำนวน ๒,๖๔๕ คน คิดเป็นร้อยละ ๑๐๑

- การบำบัดรักษาบบบังคับบำบัด เป้าหมายดำเนินการ จำนวน ๕๖๗ คน มีผลการดำเนินงาน จำนวน ๕๖๕ คน คิดเป็นร้อยละ ๙๙

- การบำบัดรักษาบบต้องโทษ เป้าหมายดำเนินการ จำนวน ๒๑๐ คน มีผลการดำเนินงาน จำนวน ๒๓๙ คน คิดเป็นร้อยละ ๑๑๔

๓.๒.๕ การติดตามผู้ผ่านการบำบัดรักษาจำนวน ๑,๘๐๐ คน มีผลการดำเนินงานจำนวน ๑,๓๒๔ คน คิดเป็นร้อยละ ๗๔

๓.๓ แผนงานด้านการปราบปรามยาเสพติด ผลการจับกุมคดียาเสพติด ระยะแต่ ๑ ต.ค. ๖๐ – ๓๐ ก.ย. ๖๑ มีการจับกุม จำนวน ๔,๕๒๙ ราย ผู้ต้องหา ๔,๘๒๔ คน โดยแยกประเภทได้ ดังนี้

๑. แยกตามประเภทข้อกล่าวหา

- ผลิต ๔๐๐ ราย ผู้ต้องหา ๔๙๓ คน (พืชกระท่อม)
- จำหน่าย ๑๔ ราย ผู้ต้องหา ๑๔ คน
- ครอบครองเพื่อจำหน่าย ๘๖๕ ราย ผู้ต้องหา ๙๔๓ คน
- ครอบครอง ๒,๑๑๔ ราย ผู้ต้องหา ๒,๒๓๘ คน
- เสพ ๑,๑๓๕ ราย ผู้ต้องหา ๑,๑๓๕ คน
- อื่น ๆ ๒๔ ราย ผู้ต้องหา ๒๔ คน

๒. แยกประเภทตามของกลาง

- เฮโรอีน ๘๕ ราย ผู้ต้องหา ๙๑ คน ของกลาง ๐.๐ กก., ๑๕๗๓.๑ กรัม
- กัญชา ๕๙ ราย ผู้ต้องหา ๕๘ คน ของกลาง ๓.๐ กก. ๒,๔๗๖.๙ ก. ๒ ตัน
- พืชกระท่อม ๑,๘๙๖ ราย ผู้ต้องหา ๒,๑๐๖ คน ของกลาง ๘,๖๒๙ กก./ ๒,๘๐๕ ลิตร

๑๗,๒๕๖.๐ ก. /๕๒๕ ใบ/๗๔ ตัน

- ยาบ้า ๒,๓๔๙ ราย ผู้ต้องหา ๒,๔๑๙ คน ของกลาง ๗๐๗,๘๒๙ เม็ด ๑,๐๕๔.๖ ก.
- ยาแก้ไอ ๒๒ ราย ผู้ต้องหา ๒๔ คน ของกลาง ๐.๐ กก. ๒๗.๐ ลิ. ๑๓๗๐ ก. ๙๙๙,๙๗๕ ซี.ซี.

- ยาไอซ์ ๘๑ ราย ผู้ต้องหา ๘๙ คน ของกลาง ๔๔๘ กก. ๑,๐๓๖.๕ กรัม
- วัตถุออกฤทธิ์ ๓ ราย ผู้ต้องหา ๓ คน ของกลาง ๑๖ เม็ด
- มอร์ฟีน ๑๐ ราย ผู้ต้องหา ๑๐ คน ของกลาง - (ข้อหาเสพ)
- สารระเหย ๑ ราย ผู้ต้องหา ๑ คน ของกลาง -
- อื่น ๆ ๒๔ ราย ผู้ต้องหา ๒๔ คน ของกลาง ยาบ้า ๒,๕๗๕ เม็ด

๓.๔ แผนงานด้านการบริหารจัดการอย่างบูรณาการ

การเบิกจ่ายงบประมาณที่จัดสรรโดย สนง.ปปส. ตามระบบ GFMS ณ ประจำเดือน ก.ย. ๒๕๖๐

แหล่งงบประมาณ	ได้รับ	เบิกจ่าย	คงเหลือ	(ร้อยละ)
๑) งบ มท.	๒๕๘,๐๐๐.๐๐	๒๕๘,๐๐๐.๐๐	๐	๑๐๐
๒) งบ ป.ป.ส.	๑๒,๗๑๓,๖๐๐.๐๐	๑๒,๗๑๓,๖๐๐.๐๐	๐	๑๐๐
๓) งบ ปกครอง	๒,๕๓๖,๗๙๒.๐๐	๒,๕๓๖,๗๙๒.๐๐	๐	๑๐๐
รวม	๑๕,๕๐๖,๓๙๒.๐๐	๑๕,๕๐๖,๓๙๒.๐๐	๐	๑๐๐

ปัจจัยแห่งความสำเร็จในการแก้ปัญหายาเสพติดในพื้นที่จังหวัดปัตตานีและแนวทางในการดำเนินงาน

๑. **เน้นการป้องกันยาเสพติด** การดำเนินการสร้างภูมิคุ้มกันและป้องกันยาเสพติดให้กับเด็กและเยาวชน ทั้งในและนอกสถานศึกษา กลุ่มผู้ใช้แรงงาน และประชาชนทั่วไป
 - ๑.๑ การจัดทำฐานข้อมูลผู้เสพ/ผู้ค้า ผู้ที่เกี่ยวข้อง และพื้นที่แพร่ระบาดที่เป็นจริง
 - ๑.๑.๑ ชุมชน/หมู่บ้าน ภายใต้การอำนวยการของอำเภอร่วม ๓ ฝ่าย และศูนย์ปฏิบัติการปราบปรามยาเสพติดหมู่บ้านทุกหมู่บ้าน ดำเนินการสำรวจข้อมูลอย่างจริงจัง เป็นจริงที่สุด และกำหนดสถานะความเข้มแข็งของชุมชนหมู่บ้านตามเกณฑ์กรมการปกครอง คือ ก ข ค และ ง
 - ๑.๑.๒ สถานศึกษาในระดับมัธยมศึกษา อาชีวศึกษา ขยายโอกาส โรงเรียนเอกชนสามัญ และโรงเรียนสอนศาสนา ต้องสำรวจข้อมูลนักเรียนกลุ่มเสี่ยงกลุ่มเสพและกลุ่มผู้ค้าในสถานศึกษา
 - ๑.๑.๓ สถานประกอบการ ที่อยู่ในความดูแลของสวัสดิการและคุ้มครองแรงงานต้องตรวจสอบและสำรวจข้อมูลกลุ่มเสพ/กลุ่มค้าในสถานประกอบการ
 - ๑.๒ สถานศึกษาทุกระดับต้องให้ความรู้แก่เด็กนักเรียนในสถานศึกษาเกี่ยวกับโทษและพิษภัยยาเสพติดอย่างจริงจัง ไม่ยุ่งเกี่ยวกับยาเสพติด ให้เกิดทัศนคติต้านยาเสพติด
 - ๑.๓ จัดทีมวิทยากรระดับจังหวัด อำเภอและตำบล เพื่อประชาสัมพันธ์ รณรงค์ และให้ความรู้แก่ประชาชนทั่วไป ผู้ปกครอง เด็กเยาวชนนอกสถานศึกษา ให้มีความรู้ มีความตระหนักถึงโทษภัยยาเสพติด สร้างกระบวนการความเข้าใจให้พ่อแม่และผู้ปกครองยอมรับว่าลูกหลานของตนเองติดยาเสพติดเพื่อให้ความร่วมมือนำบุตรหลานเข้าสู่ระบบการบำบัดรักษา และส่งเสริมการสร้างครอบครัวที่อบอุ่นต้านภัยยาเสพติด และการใช้หลักคำสอนศาสนาปรับเปลี่ยนทัศนคติความคิดและความเชื่อของเด็กและเยาวชนที่เป็นกลุ่มเสพ/กลุ่มติด ว่าการติemann้ำกระตอมหรือเสพยาเสพติดผิดหลักคำสอนศาสนาหรือเป็นบาป
 - ๑.๔ ผู้นำในพื้นที่ตำบล/หมู่บ้าน ประกอบด้วยผู้นำท้องที่ ผู้นำท้องถิ่น ผู้นำศาสนา และผู้นำตามธรรมชาติ ต้องมีความรู้รักสามัคคีและเข้มแข็ง มองปัญหาเสพติดไปในทิศทางเดียวกันและร่วมเป็นแกนหลักในหมู่บ้าน/ตำบลแก้ไขปัญหาเสพติดอย่างจริงจัง สร้างชุมชน/หมู่บ้านที่เข้มแข็งเป็นครอบครัวสีขาว หมู่บ้านสีขาว ตำบลสีขาว และอำเภอสีขาว
 - ๑.๕ การจัดตั้งตำบลและชุมชน/หมู่บ้านที่เข้มแข็งปลอดยาเสพติด โรงเรียนสีขาวปลอดยาเสพติด และสถานประกอบการสีขาวปลอดยาเสพติด กำหนดเป้าหมายการดำเนินงานที่ชัดเจน
 - ๑.๖ ส่งเสริมให้เด็กและเยาวชนให้ความสำคัญต่อการศึกษา โดยให้คณะกรรมการสถานศึกษา ทำหน้าที่พูดคุยและกระตุ้นพ่อแม่เด็กส่งบุตรหลานเข้าศึกษา ส่งเสริมให้เด็กมีงานทำและมีรายได้ ใช้เวลาว่างให้เกิดประโยชน์

๒. สร้างความตระหนักและสร้างการมีส่วนร่วม

๒.๑ การสร้างความตระหนัก ให้เกิดขึ้นกับเยาวชนในสถานศึกษาและนอกสถานศึกษา ผู้ปกครอง ประชาชน ข้าราชการ เจ้าหน้าที่ของรัฐ ลูกจ้างของรัฐ และทุกภาคส่วนเกิดความตระหนักถึงโทษและพิษภัย ยาเสพติด

๒.๒ การสร้างความตระหนักด้านศาสนา ศาสนาเป็นหัวใจสูงสุดที่จะนำพาสังคมที่มีบริบทแตกต่าง จากสังคมโดยรวมของประเทศ โดยใช้มิติด้านศาสนาเข้ามาป้องกัน ป้องปราม บำบัดฟื้นฟู ภายใต้บริบทชุมชน ศรัทธา “ก้ำปดักว้า” ควบคู่ไปกับปัจจัยด้านอื่น ๆ

๒.๓ สร้างการมีส่วนร่วมแก่เยาวชน ในสถานศึกษาและนอกสถานศึกษา ผู้ปกครอง ประชาชน ข้าราชการ เจ้าหน้าที่ของรัฐ ลูกจ้างของรัฐ และทุกภาคส่วนว่าปัญหาเสพติดเป็นปัญหาสังคม ที่ทุกคนและทุกภาคส่วนต้องมีส่วนร่วมและรวมพลังอันเข้มแข็งในการป้องกันและแก้ไขปัญหายาเสพติด และดำเนินการ ปรับแนวคิดทัศนคติ ข้าราชการ เจ้าหน้าที่ของรัฐและประชาชนทั่วไปเรื่องการทำงานการแก้ไขปัญหายาเสพติด ให้เป็นไปในทิศทางเดียวกันว่าปัญหายาเสพติดสามารถแก้ไขได้ ต้องใช้เวลา ความพยายาม ความอดทน ความมุ่งมั่น และเสียสละในการทำงาน สร้างขวัญกำลังใจ ความเชื่อมั่น ความปลอดภัยในชีวิตและทรัพย์สินแก่เจ้าหน้าที่ของรัฐ ผู้ปฏิบัติงานยาเสพติดและประชาชนทั่วไป

๒.๔ สร้างการมีส่วนร่วมเกิดขึ้นแก่สถาบันครอบครัว ครอบครัว คือ หัวใจสำคัญที่ต้องเติมเต็ม องค์ความรู้เรื่องพิษภัยของยาเสพติด พฤติกรรมกาเสพติดที่เข้ามาในรูปแบบต่างๆ ซึ่งครอบครัว จะเป็นภูมิคุ้มกันอย่างมีนัยสำคัญต่อการป้องกันการแพร่ระบาดของยาเสพติด การให้ความใส่ใจต่อผู้ผลิตผลผลิต ในชีวิตที่เข้าสู่วังวนของยาเสพติด เป็นปัจจัยที่ส่งผลต่อการบำบัดรักษาฟื้นฟูสภาพ ทั้งทางกายและจิตใจเพื่อไม่ให้เดินกลับไปสู่วังวนเดิม การทุ่มเทเพื่อสกัดกั้นการแพร่ระบาดโดยอาศัยกระบวนการทางกฎหมายอย่าง ฉะฉาน จริงจัง ด้วยพลังของภาครัฐและการชี้เบาะแสจากภาคประชาชน

๓. การปราบปรามยาเสพติดเป้าหมายดำเนินงานการปราบปรามจับกุมการกระทำความผิดคดีรายสำคัญ ทั้งเครือข่ายผู้ค้ายาเสพติดในชุมชน หมู่บ้าน เครือข่ายผู้ค้ายาเสพติดในเรือนจำ เครือข่ายผู้ค้ายาเสพติดในหน่วยงาน ส่วนราชการ และเครือข่ายผู้ค้ายาเสพติดที่เกี่ยวข้องกับผู้ก่อการร้ายในพื้นที่จังหวัดชายแดนภาคใต้

๓.๑ ข้าราชการ เจ้าหน้าที่ และลูกจ้างของส่วนราชการทุกส่วนราชการ ต้องไม่ยุ่งเกี่ยวกับยาเสพติด คือ ทุกส่วนราชการต้องเคลียร์คนในบ้านตนเองให้สะอาด ให้พี่น้องประชาชนเชื่อมั่นและให้ความร่วมมือกับ ภาครัฐในการดำเนินงานการป้องกันและแก้ไขปัญหายาเสพติด

๓.๒ จัดทำฐานข้อมูลรายชื่อผู้เสพ/ผู้ค้า ในระดับหมู่บ้านทุกหมู่บ้าน โดยการดำเนินงานร่วมหน่วย กำลังทหารในพื้นที่ตำบล/หมู่บ้าน ตำรวจ ฝ่ายปกครอง กำนันและผู้ใหญ่บ้าน ซึ่งดำเนินการสำรวจและจัดทำ ข้อมูลให้แล้วเสร็จภายใน ๑ เดือน

๓.๓ ต้องมีระบบการข่าวและการประสานงานด้านการข่าวที่ดี ต้องมีการวิเคราะห์ข้อมูล จัดทำผัง เครือข่ายผู้ค้ายาเสพติด เครือข่ายผู้ค้ายาเสพติดในชุมชน/หมู่บ้าน เครือข่ายผู้ค้ายาเสพติดในเรือนจำ เครือข่าย ผู้ค้ายาเสพติด ในหน่วยงาน/ส่วนราชการ และเครือข่ายผู้ค้ายาเสพติดที่เกี่ยวข้องกับผู้ก่อการร้าย เชื่อมต่อกัน ให้เห็นภาพเครือข่ายยาเสพติดในพื้นที่ให้ชัดเจน

๓.๔ ต้องมีการบังคับใช้กฎหมายที่ได้เด็ดขาดโดยการบูรณาการหน่วยงานที่เกี่ยวข้อง ทั้งการใช้ กฎอัยการศึก พรก. ในการเชิญตัวผู้ต้องสงสัยมาซักถามข้อมูล ใช้กฎหมายฟอกเงิน กฎหมายสรรพากร กฎหมายศุลกากร เพื่อทำลายเครือข่ายผู้ค้ายาเสพติดรายสำคัญ

๓.๕ จัดตั้งคณะทำงานหรือชุดปฏิบัติการร่วม เจ้าหน้าที่ทุกฝ่ายที่เกี่ยวข้อง และปฏิบัติการต่อต้าน เครือข่ายผู้ค้ายาเสพติดรายสำคัญอย่างจริงจัง ซึ่งเครือข่ายยาเสพติดต้องลดจำนวนลง

๓.๖ จุตรวจ จุดสกัด ด่านตรวจ ต้องทำหน้าที่อย่างมีประสิทธิภาพ นำเจ้าหน้าที่ที่มีประสบการณ์ ร่วมปฏิบัติหน้าที่สังเกตและคัดแยกรถยนต์ต้องสงสัยได้ดี ต้องมีการข่าวที่ดีและที่สำคัญต้องเป็นจุตรวจ จุดสกัด ด่านตรวจ ร่วม ๓ ฝ่าย หากทำแบบด่าน/จุตรวจ หน่วยงานเดียวจะประสบผลสำเร็จยาก

๓.๗ ดำเนินการจัดระเบียบสังคมสถานบริการ สถานบันเทิง ร้านอาหาร และสถานที่บันเทิงคล้าย สถานบริการ เพื่อป้องกันและปราบปรามและจับกุมผู้กระทำความผิดเกี่ยวกับยาเสพติดอย่างต่อเนื่อง

๓.๘ ตรวจค้นเรือนจำกลางจังหวัดปัตตานีเพื่อค้นหาสิ่งของผิดกฎหมาย เป้าหมายเป็นเรือนจำกลาง ปัตตานีสี่ขา

๔. การบำบัดรักษาผู้ติดยาเสพติด เป้าหมายการดำเนินการจัดทำทุกขั้นตอนและกระบวนการบำบัดรักษา ยาเสพติดที่มาตรฐานและนำผู้เสพเข้าสู่กระบวนการบำบัดรักษายาเสพติดให้หายขาดจากการติดยาเสพติด อย่างจริงจัง

๔.๑ จัดทำขั้นตอนกระบวนการการบำบัดรักษาผู้ติดยาเสพติดระบบสมัครใจให้เป็นระบบที่ชัดเจน แล้วชี้แจงขั้นตอนกระบวนการข้างต้นให้ผู้ปฏิบัติรับทราบและเข้าใจ ถือเป็นปฏิบัติเป็นแนวทางเดียวกันอย่างจริงจัง ตั้งแต่ การค้นหากลุ่มเป้าหมายในชุมชน สถานศึกษาและสถานประกอบการ นำสู่ระบบการคัดกรองที่มีประสิทธิภาพ แยกนำเข้าสู่ระบบการบำบัดรักษา ณ รพ.สต. หรือโรงพยาบาลชุมชนหรือโรงพยาบาลธัญญารักษ์ปัตตานี หรือค่ายปรับเปลี่ยน พฤติกรรม “ศูนย์ขวัญแผ่นดิน” ตามระดับความรุนแรง และส่งต่อระบบการฟื้นฟูสภาพจิตใจ “หลักสูตรบำบัด” เพื่อเตรียมความพร้อมทั้งร่างกายและจิตใจก่อนส่งกลับสู่ชุมชน และจัดระบบติดตามการช่วยเหลือผู้ผ่านการบำบัดรักษาที่มี ประสิทธิภาพ โดยกำหนดให้ผู้ติดตามช่วยเหลือที่ชัดเจนและให้ติดตามนำ ผู้เข้ารับการบำบัดรักษายาเสพติดเข้ารับการ ตรวจสุขภาพ ณ โรงพยาบาล “คลินิกสีฟ้า” หรือ รพ.สต.ตามหัวระยะเวลาที่กำหนดจนกว่าจะหายขาดจากยาเสพติด

๔.๒ จัดทำขั้นตอนกระบวนการการบำบัดรักษาผู้ติดยาเสพติดระบบบังคับบำบัดที่ชัดเจน มี ประสิทธิภาพ แล้วส่วนราชการที่รับผิดชอบชี้แจงขั้นตอนกระบวนการข้างต้นให้ผู้ปฏิบัติทราบและเข้าใจถือเป็น ปฏิบัติเป็นแนวทางเดียวกัน

๔.๓ ส่งเสริมให้มีการจัดทำระบบค่ายบำบัด รักษาที่ให้ชุมชนเข้ามามีส่วนร่วมสามารถสนับสนุน ช่วยเหลือ ติดตามผู้ผ่านการบำบัดรักษา สำหรับชุมชนที่มีความพร้อม ดังเช่น ค่ายบำบัดของกำนันบาฮารุดดิน ต.บาราเฮาะ อ.เมืองปัตตานี และค่ายบำบัดตำบลจะรัง อ.ยะหริ่ง และค่ายศูนย์ขวัญแผ่นดิน อำเภอสายบุรี

๕. การติดตามช่วยเหลือผู้ผ่านการบำบัดรักษายาเสพติด เป้าหมายพัฒนากระบวนการทำงานการ ติดตามช่วยเหลือที่มีคุณภาพและมีประสิทธิภาพ ให้ความช่วยเหลือผู้ผ่านการบำบัดรักษายาเสพติดทั้งจาก ระบบสมัครใจ ระบบบังคับบำบัด และต้องโทษบำบัดให้เป็นรูปธรรมและการจัดหาหลักสูตรการฝึกอาชีพแก่ ผู้เข้ารับการบำบัดรักษา หลักสูตรระยะปานกลางหรือระยะยาว ให้ผู้เข้ารับการฝึกอาชีพมีความรู้ มีทักษะที่ดี และจัดหาเงินสนับสนุนให้สามารถประกอบอาชีพ สามารถกลับไปใช้ชีวิตในสังคมอย่างปกติ

การติดตามประเมินผลการดำเนินงาน

ศูนย์อำนวยการป้องกันและปราบปรามยาเสพติดจังหวัดปัตตานี ติดตามประเมินผลการดำเนินงานอย่างต่อเนื่อง ไตรมาสละ ๑ ครั้ง เพื่อรับทราบปัญหาอุปสรรคและข้อเสนอแนะในการทำงาน เพื่อปรับปรุงการปฏิบัติหน้าที่ให้มีประสิทธิภาพมากยิ่งขึ้น

เหตุปัจจัยที่ทำให้ยาเสพติดมีการระบาดในพื้นที่

- ๑) สถานการณ์ความไม่สงบเรียบร้อยในพื้นที่จังหวัดชายแดนภาคใต้ ทำให้กลุ่มผู้ค้าและผู้เสพ มีความเสรีในการค้าและเสพ
- ๒) ส่วนราชการ เจ้าหน้าที่ของรัฐ ตำรวจ ทหาร ปกครอง กำนัน และผู้ใหญ่บ้าน มีหน้าที่รับผิดชอบในการแก้ไขปัญหาทั้งโดยตรงและโดยอ้อม ขาดความตระหนักและความรับผิดชอบในการปฏิบัติหน้าที่อย่างจริงจัง
- ๓) ประชาชนขาดความตระหนักว่าปัญหาเสพติดเป็นปัญหาสังคมที่ต้องร่วมมือกันแก้ไขปัญหาอย่างจริงจัง เพื่อความสงบสุขของสังคมโดยรวม พ่อแม่ผู้ปกครองไม่มีความรู้ ขาดความตระหนักถึงโทษภัยยาเสพติด
- ๔) ครอบครัวขาดความอบอุ่น ที่สำคัญพ่อแม่และผู้ปกครองไม่ยอมรับว่าลูกของตนเองติดยาเสพติด ไม่ให้ความร่วมมือในการแก้ไขปัญหาเสพติด
- ๕) เด็กและเยาวชนขาดการศึกษา ไม่มีงานทำ และไม่มีรายได้ มีเวลาว่างเยอะ ทำให้ต้องไปยุ่งเกี่ยวและหารายได้โดยการค้ายาเสพติด
- ๖) เด็กและเยาวชนที่เป็นกลุ่มเสพ/กลุ่มติด มีความคิดและความเชื่อว่าการดื่มน้ำกระท่อมหรือเสพยาเสพติดไม่ผิดหลักคำสอนศาสนาและไม่บาป ซึ่งการดื่มน้ำกระท่อมทำให้ตนเองมีความสุขหลุดพ้นความทุกข์ และสามารถเข้ากับกลุ่มเพื่อนในตำบลหมู่บ้านได้
- ๗) ส่วนราชการที่มีความรับผิดชอบด้านการบำบัดรักษาขาดการประสานงานการบูรณาการและประชาสัมพันธ์ชี้แจงทำความเข้าใจถึงกระบวนการขั้นตอนตั้งแต่การค้นหาผู้เสพ/ผู้ติด การคัดกรองการนำผู้เสพ/ผู้ติดยาเสพติดเข้าสู่การบำบัดรักษาแก่หน่วยงานผู้ปฏิบัติในพื้นที่ เช่น ตำรวจ ทุกหน่วยงานมุ่งนำผู้ติดยาเสพติดเข้าค่ายบำบัด โรงพยาบาลธัญญารักษ์ เท่านั้น
- ๘) การบำบัดรักษาผู้ติดยาเสพติดดำเนินการโดยภาครัฐเพียงลำพัง ชุมชนขาดการมีส่วนร่วมสนับสนุนช่วยเหลือติดตาม ต้องการให้ชุมชนมีส่วนร่วม โดยการจัดค่ายบำบัดในชุมชนและชุมชนมีส่วนร่วมในการดำเนินการ ดังเช่น ค่ายบำบัดของกำนันหาฮารูดีน ต.บาราเฮาะ อ. เมืองปัตตานี และค่ายบำบัดตำบลจะรัง อ.ยะหริ่ง หรือ ค่ายศูนย์ขวัญแผ่นดินอำเภอสายบุรี
- ๙) การฝึกออาชีพแก่ผู้เข้ารับการบำบัดรักษาเป็นหลักสูตรระยะสั้น ทำให้ผู้เข้ารับการฝึกออาชีพไม่ได้รับความรู้ ขาดทักษะที่ดี และไม่มีเงินทุน จึงไม่สามารถประกอบอาชีพได้ ประเด็นที่สำคัญ คือ เด็กเยาวชนในพื้นที่ไม่สู้งาน ไม่ชอบทำงานหนัก ชอบสบาย และขี้เกียจ โดยเฉพาะคนที่ติดยาเสพติด ไม่สนใจในการฝึกออาชีพ กลับไปดื่มน้ำกระท่อมหารายได้ดีกว่าทำงาน ไม่เหน็ดเหนื่อยได้กิน และมีกลุ่มเพื่อนอีก

แนวโน้มและสถานการณ์ความมั่นคง

สถิติเหตุการณ์ด้านความมั่นคงในพื้นที่จังหวัดปัตตานี เปรียบเทียบ ๕ ปีย้อนหลัง (๒๕๕๗ - ๒๕๖๑) มีเหตุการณ์ลดลงอย่างเห็นได้ชัด โดยปี ๒๕๕๗ มีเหตุการณ์ความรุนแรง ๒๘๔ เหตุการณ์ ปี ๒๕๕๘ มี เหตุการณ์ความรุนแรง ๑๘๑ เหตุการณ์ ปี ๒๕๕๙ มีเหตุการณ์ความรุนแรง ๒๒๘ เหตุการณ์ ปี ๒๕๖๐ มีเหตุการณ์ความรุนแรง ๑๑๘ เหตุการณ์ ส่วนปี ๒๕๖๑ (ห่างตั้งแต่เดือนมกราคม - กรกฎาคม ๒๕๖๑) มีเหตุการณ์ความรุนแรง ๗๘ เหตุการณ์ ซึ่งถือว่าเหตุการณ์ลดลงอย่างมีผลสำคัญ ทหาร ตำรวจ และฝ่ายปกครองสามารถเข้าได้ทุกพื้นที่ สาเหตุข้อสำคัญมาจากการขับเคลื่อนนโยบายรัฐบาลภายใต้ยุทธศาสตร์ เข้าใจ เข้าถึง และพัฒนา ของ พระบาทสมเด็จพระเจ้าอยู่หัวในรัชกาลที่ ๑๐ และการขับเคลื่อนของ กอ.รมน.ภาค ๔ สน. ตามโครงการ ประชาธิปไตยร่วมใจสร้างอำเภอสันติสุข ซึ่งเป็นการขับเคลื่อนการแก้ไขปัญหาภายใต้หลักคิด ร่วมคิด ร่วมวางแผน ร่วมทำ และร่วมประเมิน โดยมีเป้าหมายให้ประชาชนและผู้เห็นต่างเจ้าหน้าที่รัฐร่วมแก้ไขปัญหาความขัดแย้ง ลดความรุนแรงและเสริมสร้างความสงบสุข

อย่างไรก็ตาม แนวโน้มสถิติเหตุการณ์ในจังหวัดปัตตานีจะลดลงอย่างเห็นได้ชัด แต่ก็ไม่ได้หมายความว่าเหตุการณ์รุนแรงในพื้นที่จะหมดไป หน่วยงานความมั่นคงและเจ้าหน้าที่ปฏิบัติยังคงมีการเฝ้าระวัง และติดตามสถานการณ์ความเคลื่อนไหวในพื้นที่อย่างใกล้ชิด เพราะกลุ่มผู้เห็นต่างจากรัฐและผู้ก่อเหตุรุนแรง ยังคงลอบวางระเบิด ลอบข่มขู่โจมตี ลอบยิงเจ้าหน้าที่และประชาชนผู้บริสุทธิ์อยู่อย่างต่อเนื่อง ส่งผลกระทบต่อ ภาพรวมในการแก้ไขปัญหา ผลกระทบในทางอ้อมต่อครอบครัวของเจ้าหน้าที่และประชาชนที่ประสบเหตุรุนแรง ทั้งการขาดผู้นำครอบครัวและสภาพเศรษฐกิจที่ซบเซา ประกอบกับการแพร่ระบาดของยาเสพติดยังคงมี แนวโน้มสูงขึ้น เนื่องจากสถานการณ์ความไม่สงบเอื้อประโยชน์แก่กระบวนการค้ายาเสพติด ฉะนั้น หน่วยงาน ในพื้นที่ยังคงต้องดำเนินการในเรื่องการแก้ไขปัญหาความไม่สงบในพื้นที่อยู่ต่อไป ตามกรอบแนวทางระดับ นโยบายได้มีการสั่งการสนับสนุนความปลอดภัยด้านความมั่นคงตามแนวชายฝั่งทะเล

ความต้องการพัฒนาด้านความมั่นคง

๑. การสนับสนุนงบประมาณและอัตรากำลังให้กับศูนย์ปฏิบัติการ (ศปก.อ.) เป็นหน่วยกำลังหลัก ในการขับเคลื่อนภารกิจปฏิบัติงานการเมืองและสลายโครงสร้างการจัดตั้งในหมู่บ้าน
๒. การป้องกันและปราบปรามยาเสพติด การสร้างความตระหนักและสร้างการมีส่วนร่วม การบำบัดรักษาและฟื้นฟูผู้ติดยาเสพติด รวมถึงการติดตามประเมินผลการดำเนินการ
๓. การสนับสนุนการปฏิบัติหน้าที่ของกำลังพลทหาร ตำรวจ สมาชิก อส. และกำลังภาค ประชาชนในการปฏิบัติหน้าที่ ทั้งด้านค่าใช้จ่ายในการดำรงชีพ สิทธิและสวัสดิการกำลังพล รวมทั้งวัสดุ อุปกรณ์ เครื่องมือ ยานพาหนะ และอาคารสถานที่ ให้สามารถปฏิบัติงานในการรักษาความสงบเรียบร้อยตามนโยบาย และยุทธศาสตร์การแก้ไขปัญหาในพื้นที่ รวมทั้งสนับสนุนการปฏิบัติหน้าที่ของหน่วยกำลังทหารหลัก
๔. การจัดตั้งชุดคุ้มครองตำบล (ชคต.) เพิ่มเติม เป็นหน่วยสนธิกำลังระหว่างเจ้าหน้าที่ฝ่ายปกครอง กำนัน ผู้ใหญ่บ้าน และชุดรักษาความปลอดภัยหมู่บ้าน (ชรบ.) ให้มีความพร้อมทั้งด้านศักยภาพในการปฏิบัติงาน จัดหาอุปกรณ์ เครื่องมือ ค่าใช้จ่ายในการดำเนินการ เพื่อปฏิบัติหน้าที่รักษาความสงบเรียบร้อยตามมาตรการเชิงรับ

๕. การฝึกและจัดตั้งกองกำลังประจำถิ่น คือ ชุดรักษาความปลอดภัยหมู่บ้าน (ชรบ.) และชุดไทยอาสาป้องกันชาติทางทะเล ให้มีศักยภาพและความพร้อมในการปฏิบัติหน้าที่โดยสนับสนุนงบประมาณในการฝึกทบทวนเป็นประจำทุกปี

๖. การเพิ่มประสิทธิภาพการดำเนินการด้านการข่าว การต่อต้านข่าวกรอง และการดำเนินงานด้านการข่าวทั้งระบบ

๒.๑.๘ การใช้เครื่องมือ SWOT และ TOWS Matrix

การจัดทำยุทธศาสตร์การพัฒนาของส่วนราชการและจังหวัด เป็นการเชื่อมโยงยุทธศาสตร์ประเทศลงสู่กระทรวงกรม พื้นที่ระดับกลุ่มจังหวัดและจังหวัดเป็นกระบวนการที่ทุกภาคส่วนมีส่วนร่วมในการจัดทำยุทธศาสตร์การพัฒนาให้สะท้อนถึงปัญหาความต้องการที่แท้จริงของประชาชน นอกจากนี้ การจัดทำยุทธศาสตร์หรือการทบทวนยุทธศาสตร์ที่ได้ดำเนินการมาแล้วนั้น มีจุดมุ่งหมายเพื่อให้ยุทธศาสตร์การพัฒนามีความเหมาะสมและเป็นที่ยอมรับของทุกภาคส่วนมากขึ้น

จังหวัดปัตตานีได้ดำเนินการทบทวนแผนพัฒนาจังหวัดปัตตานี(ปี พ.ศ. ๒๕๖๑ - ๒๕๖๕) โดยมีขั้นตอนและดำเนินการ ดังนี้

ขั้นที่ ๑ เตรียมการจัดทำแผนยุทธศาสตร์ ดำเนินการชี้แจง ทำความเข้าใจให้ผู้ที่มีส่วนเกี่ยวข้องทราบถึงวัตถุประสงค์ ความสำคัญ แนวทางและขั้นตอนในการจัดทำแผนยุทธศาสตร์

ขั้นที่ ๒ รวบรวมข้อมูลและจัดทำฐานข้อมูลให้ครบถ้วนสมัย ซึ่งได้แก่ ข้อมูลในด้านการเมืองการปกครอง เศรษฐกิจ สังคม ความมั่นคง และสิ่งแวดล้อม ฯลฯ ของจังหวัด รวมทั้งสภาพปัญหาของประชาชนในจังหวัด

ขั้นที่ ๓ ประเมินสถานการณ์ปัจจุบันของจังหวัด ด้วยการจัดประชุมเชิงปฏิบัติการเพื่อระดมความคิดเห็นจากผู้บริหารและเจ้าหน้าที่ ทั้งในระดับจังหวัด อำเภอ ท้องถิ่น ภาคเอกชนและภาคประชาสังคมที่เกี่ยวข้อง โดยร่วมกันให้ความคิดเห็นต่อจัดการทำร่างแผนพัฒนาจังหวัดและแผนปฏิบัติการ ตามแนวทางที่คณะกรรมการบูรณาการนโยบายพัฒนา (บ.ภ.) กำหนด ด้วยการวิเคราะห์สภาพแวดล้อมภายนอกที่มีผลต่อการพัฒนาด้านต่างๆ ของจังหวัด ได้แก่ โอกาสและภัยคุกคามหรือข้อจำกัด และการวิเคราะห์สภาพแวดล้อมภายในของจังหวัด ได้แก่ จุดอ่อนและจุดแข็งของจังหวัด เพื่อตอบคำถามว่า ปัจจุบันจังหวัดมีสถานะภาพอยู่ ณ จุดใด โดยใช้เทคนิค SWOT Analysis ซึ่งได้ข้อสรุปการวิเคราะห์ประเมินสถานะแวดล้อมของจังหวัดปัตตานี ดังต่อไปนี้

สถานการณ์โดยรวมจังหวัดปัตตานีเป็นจังหวัดที่มีสภาพภูมิประเทศและที่ตั้งได้เปรียบจังหวัดอื่นๆ คือ ตั้งอยู่ในแนวเขตรอยต่อที่สามารถติดต่อกับสามจังหวัดภาคใต้ชายแดน และจังหวัดสงขลา ซึ่งเป็นศูนย์กลางทางเศรษฐกิจของภาคใต้ พื้นที่ที่มีความสมบูรณ์เหมาะแก่การทำเกษตร เป็นแหล่งผลิตสินค้าเกษตรที่สำคัญ ได้แก่ ยางพารา ข้าว และไม้ผล ตลอดจนแนวชายฝั่งทะเล ยาวประมาณ ๑๑๖.๔ กิโลเมตร ถือเป็นแหล่งประมงทะเลที่สำคัญ และการเพาะเลี้ยงสัตว์น้ำ เช่น กุ้งกุลาดำ กุ้งขาว ปลาในกระชัง โดยมีโครงสร้างพื้นฐานรองรับการประมงเชิงพาณิชย์ เช่น ท่าเทียบเรือขนาดใหญ่ ที่รองรับทั้งเรือประมงขนาดใหญ่และขนาดเล็ก พื้นที่อยู่ใกล้กับแหล่งทำการประมงในอ่าวไทยและแหล่งทำการประมงระหว่างประเทศซึ่งจากความอุดมสมบูรณ์ทางการเกษตรทำให้เกิดอุตสาหกรรมที่ต่อเนื่องจากการเกษตรในพื้นที่จำนวนมาก เช่น โรงงานแปรรูปสัตว์น้ำ โรงงานแปรรูปผลผลิตทางการเกษตร โรงน้ำแข็ง ทำให้การค้าการลงทุนในจังหวัดปัตตานีมีความเชื่อมโยงกับการเกษตรเป็นอย่างมาก นอกจากโรงงานอุตสาหกรรมแล้ว ยังมีวิสาหกิจชุมชนที่ทำการแปรรูปผลผลิตผลการเกษตรเกิดขึ้น

เป็นจำนวนมาก ซึ่งโรงงานอุตสาหกรรมและวิสาหกิจชุมชนต่างๆ เหล่านี้ สามารถเชื่อมโยงตลาดสินค้ากับ
อัตลักษณ์ของจังหวัดปัตตานีที่เป็นวิถีมุสลิมที่ได้รับการยอมรับจากทั่วโลกและเป็นแหล่งอารยธรรมที่สำคัญและ
มีคุณค่าในการผลิตสินค้าฮาลาล เจาะตลาดสินค้าฮาลาลทั้งในและต่างประเทศ ภายใต้การสนับสนุนของรัฐบาล
ที่มีนโยบายสนับสนุนให้จังหวัดปัตตานีเป็นศูนย์กลางผลิตภัณฑ์ฮาลาล โดยจะเห็นได้จากแผนพัฒนาเศรษฐกิจ
ในระดับต่างๆ ทั้งระดับชาติ ระดับภาค และกลุ่มจังหวัด รวมถึงแผนพัฒนาเศรษฐกิจกับประเทศในภูมิภาค(GT)
โดยสามารถพัฒนาควบคู่กับการท่องเที่ยวเชิงวัฒนธรรมอันเป็นจุดเด่นเชิงประวัติศาสตร์และอารยธรรม

อย่างไรก็ตาม ภายใต้ศักยภาพและโอกาสที่เอื้อต่อการพัฒนาของจังหวัดปัตตานีดังกล่าวยังมีปัญหาอุปสรรค
ที่จำเป็นต้องได้รับการปรับปรุงแก้ไขและพัฒนา ได้แก่ ปัญหาความไม่สงบที่มีเหตุการณ์ร้ายแรง ซึ่งส่งผลกระทบต่อ
ต่อชีวิตและทรัพย์สินเพิ่มขึ้นอย่างต่อเนื่อง โดยไม่สามารถเชื่อได้ว่าสาเหตุของเหตุการณ์ความไม่สงบเกิดจาก
สาเหตุใดเป็นสาเหตุที่แท้จริง แต่ผลกระทบที่เกิดขึ้นทำให้แรงงานในพื้นที่ขาดแคลน การศึกษาไม่สามารถทำ
การเรียนการสอนได้ตามปกติเหมือนกับพื้นที่อื่นๆ ปัญหาการว่างงานเนื่องจากโรงงานบางส่วนปิดกิจการ และ
ปัญหาครอบครัวที่เกิดจากขาดผู้นำครอบครัว นอกจากนี้ ปัญหาสุขภาพอนามัย ปัญหาความเสื่อมโทรมของ
ทรัพยากรธรรมชาติ ซึ่งเป็นฐานทรัพยากรของการผลิตภาคเกษตรและอุตสาหกรรม ปัญหาการยอมรับในตัว
ผลิตภัณฑ์ต่างๆ ยังเป็นปัญหาที่ต้องแก้ไขเร่งด่วนเช่นเดียวกัน

๑. การวิเคราะห์ศักยภาพจังหวัด และสภาพแวดล้อมภายนอก (เฉพาะที่สำคัญ)

๑.๑ จุดแข็ง (Strengths) มีปัจจัยสำคัญที่สามารถนำมาใช้ประโยชน์ในการดำเนินงานพัฒนาจังหวัด ดังนี้

๑) ประชากรโดยส่วนใหญ่นับถือศาสนาอิสลาม ตามวิถีอิสลามของชาวปัตตานีซึ่งเป็นจุดแข็ง
เชิงสัญลักษณ์ที่โลกมุสลิมให้การยอมรับในอัตลักษณ์ของเมืองปัตตานี

๒) มีพื้นที่อ่าวปัตตานีรวม ๗๔ ตารางกิโลเมตร มีทรัพยากรสัตว์น้ำ เป็นแหล่งทำการประมงที่
สำคัญ และมีชายฝั่งทะเลยาวประมาณ ๑๑๖ .๔ กิโลเมตร เหมาะแก่การทำประมงทะเล อุตสาหกรรมต่อเนื่อง
และเพาะเลี้ยงสัตว์น้ำชายฝั่ง รวมถึงเป็นจุดท่องเที่ยวทางน้ำ

๓) สภาพภูมิประเทศมีความอุดมสมบูรณ์เหมาะแก่การทำเกษตร โดยเป็นแหล่งผลิตพืช
เศรษฐกิจ เช่น ยางพารา ข้าว ปาล์มน้ำมัน ปศุสัตว์ เช่น โคเนื้อ แพะ และสัตว์ปีก ที่มีความต่อเนื่องรองรับ
อุตสาหกรรมการผลิตและไม้ผล อีกทั้งยังมีศูนย์วิทยาศาสตร์อาหารฮาลาล มหาวิทยาลัยสงขลานครินทร์
วิทยาเขตปัตตานี

๔) มีสถานที่ทางประวัติศาสตร์และศูนย์กลางของศาสนาอิสลาม มีศิลปวัฒนธรรมที่เป็นมรดกทาง
ประวัติศาสตร์ เป็นที่รู้จักและศรัทธาเลื่อมใสของบุคคลทั่วไป ลักษณะสังคมพหุวัฒนธรรม อัตลักษณ์วิถีชุมชน
ทั้งอิสลาม พุทธศาสนา และวัฒนธรรมจีน มีบริการฮาลาลเป็นที่รู้จักอย่างแพร่หลายทั้งในและต่างประเทศที่สามารถ
สร้างคุณค่าและมูลค่าทั้งการท่องเที่ยวและการพัฒนาทางเศรษฐกิจของจังหวัด

๕) การรวมกลุ่มของภาคประชาชนเพื่อแก้ไขปัญหาต่างๆ อย่างเข้มแข็ง เช่น เครือข่ายสุขภาพ
เพื่อยกระดับคุณภาพชีวิตของคนในชุมชน/หมู่บ้าน เช่น กองทุนแม่ของแผ่นดิน กลุ่มออมทรัพย์เพื่อการผลิต
กองทุนหมู่บ้าน กลุ่มประมงพื้นบ้าน โดยเฉพาะอย่างยิ่ง กลุ่มผู้ผลิตสินค้าฮาลาลชุมชนรองรับการพัฒนาที่มีการ
รวมกลุ่มของชุมชนต่างๆอย่างเข้มแข็งเป็นจำนวนมากหลายสาขา เช่น บุดู ข้าวเกรียบ หมวกกะปิเยาะ ผ้าคลุมผม
ผลไม้แปรรูป กลุ่มทอผ้าจวนตานี

๖) จังหวัดมีสถานศึกษาระดับอุดมศึกษาหลากหลายแห่ง เช่น มหาวิทยาลัยสงขลานครินทร์ วิทยาเขตปัตตานี วิทยาลัยชุมชน วิทยาลัยเทคโนโลยีและการประมงฯลฯ

๗) จังหวัดปัตตานีมีแม่น้ำสายหลัก ๒ สาย คือ แม่น้ำปัตตานีและแม่น้ำสายบุรี มีแหลมตาชีที่สามารถพัฒนาเป็นแหล่งท่องเที่ยวเป็นที่กำบังคลื่นลมหรือมรสุมเหมาะสมต่อการเป็นท่าเรือ พื้นที่อ่าวมีความกว้างเหมาะสมในการเดินเรือและสัญจรทางน้ำ

๘) เส้นทางคมนาคมของจังหวัดมีทั้งทางบก ทางรางและทางน้ำ มีจุดเชื่อมโยงทางการคมนาคมขนส่งและโลจิสติกส์กับจังหวัดชายแดนภาคใต้และอาเซียนตอนล่าง

๙) ธุรกิจบริการ การค้าส่งและค้าปลีกของจังหวัด มีห้างสรรพสินค้าขนาดใหญ่ มีกิจกรรมส่งเสริมการค้าการลงทุนที่หลากหลาย มีธนาคารพาณิชย์ครอบคลุมทุกพื้นที่ที่หลากหลาย มีโรงแรม ที่มีมาตรฐานในการรองรับนักท่องเที่ยว นักท่องเที่ยว และการประชุมสัมมนา

๑๐) มีโครงสร้างพื้นฐานรองรับการประมงเชิงพาณิชย์ เช่น ท่าเทียบเรือขนาดใหญ่ ที่รองรับทั้งเรือประมงขนาดใหญ่และขนาดเล็ก ซึ่งอยู่ใกล้กับแหล่งทำการประมงในอ่าวไทยและแหล่งทำการประมงระหว่างประเทศ

๑.๒ จุดอ่อน (Weaknesses) มีเหตุปัจจัยสำคัญที่ต้องปรับปรุงแก้ไขโดยเร่งด่วน ดังนี้

๑) มีการนำเทคโนโลยีมาใช้ในการเพิ่มผลผลิตทางการเกษตรน้อย ทำให้ผลผลิตต่อไร่ต่ำ ฐานการผลิตยังแคบ ขาดความรู้ความเข้าใจในการนำเทคโนโลยีการผลิตและวิธีการผลิตแบบดั้งเดิม ปัญหาทางด้านการเกษตรของจังหวัดที่ระบบการบริหารจัดการน้ำในพื้นที่การเกษตรยังไม่สมบูรณ์ ขาดตลาดกลางสินค้าเกษตร

๒) ขาดการบริหารจัดการด้านการพัฒนาแหล่งท่องเที่ยวแบบยั่งยืน นักท่องเที่ยวที่มาท่องเที่ยวจะไปพักค้างที่หาดใหญ่มากกว่าการใช้บริการในพื้นที่ ขาดกิจกรรมการท่องเที่ยวที่มีตลอดฤดูกาลท่องเที่ยว และรูปแบบการดำเนินการไม่ได้มีการสร้างสรรค์รองรับการแข่งขันของอุตสาหกรรมการท่องเที่ยว ในแหล่งท่องเที่ยวที่ใกล้เคียงกัน

๓) ขาดการบริหารจัดการน้ำส่งผลให้เกิดปัญหาการขาดแคลนน้ำเพื่อการอุปโภคบริโภค และเพื่อการเกษตร พบว่า คร่าวเรือนเข้าถึงประปามีเพียงร้อยละ ๑.๕๕ ต่ำกว่าค่าเฉลี่ยประเทศมาก การขาดความพร้อมทางโครงสร้างพื้นฐานที่เอื้อต่อการขนส่งทางน้ำ การมีพื้นที่น้ำท่วมซ้ำซาก ซึ่งส่งผลกระทบต่อพืชผลการเกษตร ปัญหาคุณภาพน้ำบาดาลเป็นสนิม

๔) ปัญหาความยากจน โดยมีสัดส่วนคนจน ร้อยละ ๓๓.๔๙ สูงเป็นลำดับที่ ๕ ของประเทศ

๕) โรงงานแปรรูปผลผลิตไม่มีนักลงทุน โรงเรียนไม่สามารถจัดการเรียนการสอนได้อย่างเต็มที่ ขาดแคลนบุคลากรทางการแพทย์ การดูแลเก็บเกี่ยวพืชผลทางการเกษตรไม่สามารถดำเนินการได้อย่างต่อเนื่อง เนื่องจากเกรงปัญหาความไม่ปลอดภัย เป็นต้น

๖) ปัญหาความเสื่อมโทรมของทรัพยากรธรรมชาติ โดยเฉพาะปัญหาอ่าวปัตตานีเสื่อมโทรม ปัญหาทางด้านขนส่งทางเรือ เนื่องจากมีตะกอนจากแม่น้ำปัตตานีและคลองจากอ่าวไหลทับถมทำให้ดินตะกอนตกทับถมเร็ว จึงเกิดการตื้นเขินเป็นอุปสรรคในการเดินเรือ ทำให้เรือไม่สามารถเข้าเทียบท่าและใช้ประโยชน์จากท่าได้เต็มที่

- ๓) สินค้าระดับชุมชนจำนวนมากยังไม่เป็นที่ยอมรับด้านมาตรฐานผลิตภัณฑ์
- ๔) ปัญหาสุขภาพอนามัยและวิถีทางด้านสุขภาพของชุมชนยังไม่เข้มแข็ง ประชาชนยังขาดความตระหนักในการสร้างวิถีสุขภาพที่ดีมีพฤติกรรมเสี่ยงต่อโรคที่ไม่ติดต่อ มีโรคที่เป็นปัญหาของชุมชนโดยเฉพาะปัญหาอนามัยแม่และเด็ก
- ๕) ปัญหาการขาดคุณภาพของผลสัมฤทธิ์ทางการเรียนต่ำ จากผลการประเมินคุณภาพการศึกษาของนักเรียนมีค่าเฉลี่ยต่ำกว่าค่าเฉลี่ยของประเทศ
- ๑๐) ระบบการบริหารจัดการเขตอุตสาหกรรมปัตตานียังไม่มีประสิทธิภาพที่เพียงพอ ขาดความพร้อมด้านโครงสร้างพื้นฐานและนักลงทุนขาดความเชื่อมั่นด้านความปลอดภัย
- ๑๑) ปัญหาสาธารณสุขยังคงมีการระบาดในพื้นที่จังหวัดปัตตานี
- ๑๒) การเข้าถึงองค์ความรู้และการสื่อสารผ่านระบบอินเทอร์เน็ตความเร็วสูงมีจำกัด การใช้ประโยชน์ของประชาชนในจังหวัดปัตตานียังไม่ทั่วถึง
- ๑๓) ระบบการตลาด การค้าและการลงทุนของจังหวัดยังไม่เข้มแข็ง ขาดการส่งเสริมและให้ความสำคัญกับการค้าการแข่งขันกับคู่แข่ง การค้าในระบบดิจิทัล รวมทั้งการขยายการค้าไปยังต่างประเทศ

๑.๓ โอกาส (Opportunities) มีเหตุปัจจัยภายนอกที่เอื้อต่อการพัฒนาและขับเคลื่อนไปสู่ความสำเร็จตามวิสัยทัศน์ที่กำหนดไว้

- ๑) การสถาปนาความสัมพันธ์จากสังคมมุสลิมในอาเซียนและโลกอาหรับเอื้อต่อการเสริมสร้างความสัมพันธ์ ความร่วมมือทางการค้า และการพัฒนาทางด้านสังคมมุสลิม
- ๒) นโยบายของรัฐบาลและแผนการพัฒนาประเทศให้ความสำคัญในการพัฒนา และเร่งเสริมสร้างเศรษฐกิจ การค้า การลงทุน และการขยายความร่วมมือกับประเทศเพื่อนบ้าน ทั้งการคมนาคมขนส่งทางบก และการเชื่อมโยงสามเหลี่ยมเศรษฐกิจชายแดนใต้ (เบตง สุโหลงโลก และหนองจิก) แผนพัฒนากลุ่มจังหวัด มีแผนสนับสนุนให้จังหวัดปัตตานีเป็นศูนย์กลางอาหารฮาลาล และข้อตกลงในการประชุม IMT-GT มอบให้ไทยเป็นเจ้าภาพด้านผลิตภัณฑ์ฮาลาลและบริการฮาลาล
- ๓) แหล่งเรียนรู้จากโครงการอันเนื่องมาจากพระราชดำริ จากปราชญ์ชาวบ้านในจังหวัดใกล้เคียง จากสื่อและองค์ความรู้ต่างๆ ในการพัฒนาชุมชน การสร้างวิถีชีวิต และการทำการเกษตรโดยอาศัยหลักปรัชญาของเศรษฐกิจพอเพียง
- ๔) เงินใจพิเศษสำหรับการลงทุนในเขตพัฒนาเศรษฐกิจพิเศษ และเงินใจการลงทุนที่รัฐบาลสนับสนุนในห้วงเวลาที่ผ่านมามีในพื้นที่จังหวัดชายแดนภาคใต้
- ๕) ความก้าวหน้าของเทคโนโลยีสารสนเทศ การก้าวสู่สังคมดิจิทัลและการค้าที่มีการใช้เทคโนโลยีมากขึ้น
- ๖) การผสมผสานความร่วมมือทางการค้ากับพื้นที่จังหวัดใกล้เคียง คือ สงขลา ที่จะเป็นแหล่งรองรับผลผลิตของจังหวัด และเชื่อมโยงการค้า การลงทุน การท่องเที่ยวระหว่างกันรวมถึงการเป็นจังหวัดที่อยู่ใกล้เคียงกับด่านเข้าออกชายแดน ซึ่งไม่ไกลเกินไปจะทำให้เกิดความสะดวกในการเข้ามาเดินทางท่องเที่ยวของนักท่องเที่ยวจากประเทศเพื่อนบ้าน โดยเฉพาะนักท่องเที่ยวมุสลิม และชาวจีน

๓) การมีระบบการตรวจสอบและการรับรองคุณภาพมาตรฐานคุณภาพสินค้าทั้ง GAP, ISO ๙๐๐๑, มกช., มพช. เป็นต้น เป็นนโยบายหลักซึ่งกระทรวงที่เกี่ยวข้องพยายามผลักดันให้ส่วนราชการในพื้นที่ดำเนินการ ให้ผลิตภัณฑ์ของจังหวัดผ่านมาตรฐาน โดยมีการสนับสนุนทั้งองค์ความรู้ งบประมาณ และปัจจัยอื่นๆ ที่จำเป็น จากนโยบายของกระทรวงที่เกี่ยวข้อง

๘) เครือข่าย NGO ในพื้นที่ใกล้เคียงที่เป็นรอยต่อสามารถบูรณาการการทำงานร่วมกับเครือข่าย ของจังหวัด เพื่อการเฝ้าระวังอนุรักษ์ทรัพยากรทางทะเล และการจัดการแบบมีส่วนร่วมที่เข้มแข็ง

๙) โอกาสในการเชื่อมโยงการท่องเที่ยวกับแหล่งท่องเที่ยวสำคัญของภาคใต้ ซึ่งเป็นที่รู้จักของ ประเทศเพื่อนบ้านในการดึงดูดนักท่องเที่ยว

๑๐) การจัดการปัญหาความมั่นคงโดยยึดหลักสันติวิธีในการแก้ไขปัญหาความไม่สงบของรัฐบาล นโยบายในการเพิ่มประสิทธิภาพและอำนวยความสะดวกในการเข้าถึงบริการของรัฐและกระบวนการยุติธรรม เช่น การแต่งตั้งคณะกรรมการแก้ไขปัญหาจังหวัดชายแดนภาคใต้ (คปต.) เป็นการเฉพาะ มีงบประมาณสนับสนุน จากหน่วยงานภาครัฐ และรัฐบาลให้ความสำคัญในการส่งเสริมการอยู่ร่วมกันภายใต้ความหลากหลายทาง วัฒนธรรมของประชาชนในพื้นที่

๑๑) รัฐบาลสนับสนุนส่งเสริมด้านการขนส่งทางน้ำ การพัฒนาระบบการคมนาคม และโลจิสติกส์ เชื่อมอาเซียน โดยกำหนดสามเหลี่ยมยุทธศาสตร์ปัตตานี ยะลา และนราธิวาส พร้อมทั้งการพัฒนาผ่านจังหวัดสงขลา ที่ยกระดับเป็นจังหวัดนานาชาติ การประกาศเป็นเขตเศรษฐกิจพิเศษ และการเชื่อมต่อกับด่านชายแดนของ จังหวัดนราธิวาส

๑๒) การเกิดวิกฤติโลกร้อนทำให้ผลผลิตทางการเกษตรของประเทศต่างๆ โดยเฉพาะในจีน ได้รับความเสียหายจึงเป็นโอกาสในการเพิ่มปริมาณการค้าผลผลิตทางการเกษตรของจังหวัด

๑.๔ ภัยคุกคาม (Threats) มีเหตุปัจจัยภายนอกที่ไม่เอื้อต่อหรือเป็นอุปสรรคต่อการพัฒนาและขับเคลื่อน ไปสู่ความสำเร็จตามวิสัยทัศน์ที่กำหนดไว้

๑) การแข่งขันด้านการตลาดสินค้าจากประเทศเพื่อนบ้าน เช่น สินค้าฮาลาลจากประเทศมาเลเซีย แพชั่นมุสลิมจากประเทศอินโดนีเซีย เป็นต้น ทำให้ตลาดมีการแข่งขันกันสูง ขาดมาตรการปกป้องสินค้า ภาคการเกษตรของประเทศ

๒) ข้อจำกัดด้านนโยบาย กฎหมาย และระเบียบระหว่างประเทศที่ยุ่ยาก ซับซ้อน เปลี่ยนแปลงบ่อย ไม่เอื้ออำนวยต่อการค้าการลงทุน การท่องเที่ยว ความมั่นคง และยาเสพติด ทำให้นักลงทุนจากภายนอก ขาดความเชื่อมั่นต่อการลงทุนในพื้นที่ เนื่องจากเหตุการณ์ความรุนแรงในพื้นที่ ๕ จังหวัดชายแดนภาคใต้ และการนำเสนอล้างสาร

๓) มีปัญหาน้ำมันเถื่อน ของผิดกฎหมาย ยาเสพติด แรงงานต่างด้าว และการถูกให้เป็นประเทศที่มี ปัญหาด้านการค้ามนุษย์กระทบต่อการทำการประมง โดยเฉพาะโรงงานปลาป่นซึ่งใช้วัตถุดิบจากอวนลาก และการส่งออกผลผลิตทางการประมงของจังหวัดที่กระทบจากการถูกตัดสิทธิทางการค้าจากปัญหาประมง

๔) ความไม่ต่อเนื่องในการส่งเสริมอุตสาหกรรมฮาลาลจากการเปลี่ยนแปลงรัฐบาลบ่อย มีผลต่อ ความต่อเนื่องของการสนับสนุนเชิงนโยบาย รัฐมีนโยบายในการพัฒนาอุตสาหกรรมฮาลาลแต่ขาดการผลักดัน

ในระดับปฏิบัติ และการบูรณาการเชื่อมโยงการขับเคลื่อนจากองค์กรปกครองส่วนท้องถิ่น ซึ่งทำหน้าที่ในการบริหารจัดการเขตอุตสาหกรรม

๕) การขยายตัวทางเศรษฐกิจของประเทศที่ชะลอตัวและมีภาวะผันผวนตามความเปลี่ยนแปลงของภาวะเศรษฐกิจโลกที่ตกต่ำ การเพิ่มขึ้นของปัจจัยการผลิตมีราคาสูงขึ้น ราคาสินค้าทางการเกษตรตกต่ำ ทำให้รายได้การส่งออกผลผลิต การลงทุนของจังหวัด และรายได้เกษตรกรของจังหวัดไม่แน่นอน

๖) ผลกระทบจากสภาวะโลกร้อนทำให้ธรรมชาติแปรปรวน เกิดอุทกภัย การกัดเซาะชายฝั่ง ส่งผลกระทบต่อความเสียหายของผลผลิตทางการเกษตรและวิถีชีวิตของเกษตรกร ทำให้ผลผลิตมีน้อย

๗) มีการแข่งขันอุตสาหกรรมประมงสูง ในขณะที่ทรัพยากรธรรมชาติลดลงทำให้ต้องมีการนำเข้าวัตถุดิบจากประเทศใกล้เคียง ซึ่งมีความไม่แน่นอนสูงในด้านราคาและปริมาณวัตถุดิบที่ผู้ประกอบการจะต้องใช้ในกระบวนการผลิต

๘) นโยบายด้านการศึกษาจากส่วนกลางในการส่งเสริมการศึกษาในพื้นที่ไม่แตกต่างจากที่อื่นๆ ทั้งๆ ที่สภาพปัญหาที่มีความแตกต่างกัน ทำให้ไม่สามารถจัดการศึกษาเข้ากับบริบทของพื้นที่ได้ อีกทั้งการจัดส่งครูคุณภาพมาในพื้นที่ไม่ได้รับการดำเนินการอย่างต่อเนื่อง และการจัดการศึกษาในอุดมศึกษาจากระดับอนุปริญญาไประดับปริญญาตรีไม่ครอบคลุมทุกสาขาวิชาทำให้ไม่สามารถสนองความต้องการของผู้เรียนได้ ในด้านการไม่มีหลักประกันและการรับรองคุณวุฒิด้านการศึกษาของผู้จบอุดมศึกษาจากต่างประเทศ ทำให้สูญเสียบุคลากรคุณภาพโดยเฉพาะการไปทำงานต่างประเทศที่ให้การยอมรับ

ทั้งนี้ จากการประเมินศักยภาพข้างต้นสามารถนำมากำหนดทิศทางการพัฒนาตามศักยภาพ และสภาพแวดล้อมโดยใช้เครื่องมือ TOWS Matrix ได้เป็น ๓ ด้าน คือ ด้านการสร้างเสริมเศรษฐกิจที่เข้มแข็งจากฐานเกษตรอุตสาหกรรม ผลผลิตฮาลาล การค้า การบริการ และการท่องเที่ยว ด้านการพัฒนาสังคม เสริมสร้างศักยภาพคน ชุมชนที่น่าอยู่ และทรัพยากรธรรมชาติอุดมสมบูรณ์อย่างยั่งยืน และด้านการเสริมสร้างความมั่นคง พัฒนาโครงสร้างพื้นฐานและเชื่อมโยงการคมนาคม ได้ดังต่อไปนี้

ตารางแสดงความสัมพันธ์ของการวิเคราะห์ศักยภาพ และสภาพแวดล้อมโดยใช้เครื่องมือ TOWS Matrix
 ด้านการเสริมสร้างเศรษฐกิจที่เข้มแข็ง จากฐานเกษตรอุตสาหกรรม ผลผลิตฮาลาล การค้า
 การบริการ และการท่องเที่ยว

ทิศทางเชิงรุก (S+O)	ทิศทางเชิงแก้ไข (W+O)
<ul style="list-style-type: none"> - ส่งเสริมการผลิตพืชและสัตว์เศรษฐกิจ อาหารเพื่อสุขภาพ และผลผลิตทางการเกษตรทางเลือกใหม่ ป้อนสู่เกษตรอุตสาหกรรมที่สอดคล้องกับตลาด ผู้บริโภคและการพัฒนารองรับประชาคมอาเซียน และการแข่งขันในประชาคมโลก (ต้นทาง) - สร้างผู้ประกอบการขนาดกลางและขนาดย่อม ผู้ประกอบการใหม่ วิสาหกิจชุมชนสู่เมืองเกษตร อุตสาหกรรม และเมืองแห่งการค้าการขาย และ บริการที่เข้มแข็ง เชื่อมโยงอาเซียน และนานาชาติ (ต้นทาง) - เสริมสร้างประสิทธิภาพการแปรรูปเพิ่มมูลค่า ผลผลิตทางการเกษตรผลิตจากภูมิปัญญา และการจัดการกระบวนการผลิตของเกษตร อุตสาหกรรมและอาหารฮาลาลแบบครบวงจร ด้วยนวัตกรรม และความเป็นมิตรกับสิ่งแวดล้อม และมีมาตรฐานสากล (กลางทาง) - เสริมสร้างมาตรฐานแหล่งท่องเที่ยว กิจกรรมการท่องเที่ยวเชิงนิเวศน์ป่าเขา นิเวศน์ทางทะเล การท่องเที่ยวทางศาสนา วัฒนธรรม รองรับบริการ เชื่อมโยงการท่องเที่ยวในกลุ่มจังหวัด และ นานาชาติ (กลางทาง) - เชื่อมโยงตลาดการค้าอาหารสด อาหารแช่แข็ง อาหารแปรรูป เชื่อมโยงการค้าสามเหลี่ยม เศรษฐกิจชายแดนใต้ กลุ่มจังหวัด ประเทศ และ นานาชาติ (ปลายทาง) 	<ul style="list-style-type: none"> - ส่งเสริมการใช้ และการสร้างสรรค์เทคโนโลยี และ องค์ความรู้เพื่อพัฒนาปัจจัยพื้นฐานการผลิต ให้สอดคล้องกับภูมิสังคมและแข่งขันได้ (ต้นทาง) - พัฒนาและสร้างความเข้มแข็งแก่เกษตรกร สถาบันเกษตรกร และวิสาหกิจชุมชน ด้วยกลไก สหกรณ์ การรวมกลุ่ม การจัดการแปลงใหญ่ และการผลิตด้วยหลักปรัชญาของเศรษฐกิจพอเพียง ให้สามารถพึ่งพาตนเองอย่างยั่งยืน (ต้นทาง) - พัฒนาคุณภาพแรงงานของจังหวัด การพัฒนาระบบบริการแรงงาน สวัสดิภาพแรงงาน รองรับการพัฒนาเกษตรอุตสาหกรรม เมืองการค้าและ การบริการ และอุตสาหกรรมการท่องเที่ยว การ เชื่อมโยงกลุ่มจังหวัด และนานาชาติ (ต้นทาง) - พัฒนาโครงสร้างพื้นฐาน พัฒนาการบริการรัฐ รองรับการพัฒนาเมืองเกษตรอุตสาหกรรม ก้าวหน้าและครบวงจร และอาหารฮาลาล ผลิตภัณฑ์ฮาลาล และอุตสาหกรรมฮาลาลสู่ระดับสากล (กลางทาง) - เพิ่มประสิทธิภาพบริการของรัฐ เอกชน และ บริการสาธารณะให้มีมาตรฐาน พัฒนาข้อมูล สารสนเทศ รองรับการพัฒนาเป็นเมืองการค้า การลงทุน และการท่องเที่ยว (กลางทาง) - สร้างแบรนด์ฮาลาลพรีเมียมปัดตานีรุกตลาด ผลิตภัณฑ์ฮาลาลคุณภาพไปยังกลุ่มประเทศ อาเซียน และประเทศมุสลิม และตลาดใหม่ที่แข่งขันได้ (ปลายทาง) - สร้างและพัฒนาการตลาดดิจิทัลเพื่อกระจาย ผลผลิตการเกษตรพร้อมเพิ่มโอกาสทางการตลาด การค้า ตลาดการบริการ ตลาดการท่องเที่ยว สู่ทั่วโลกด้วยพาณิชย์อิเล็กทรอนิกส์ที่ทันสมัย

ทิศทางเชิงรุก (S+O)	ทิศทางเชิงแก้ไข (W+O)
	(ปลายทาง) - เสริมสร้างความเข้มแข็งของตลาดท่องเที่ยว เปิดตลาดใหม่ รักษาตลาดเดิม เพิ่มตลาดมุสลิม รับการขยายตัวของการท่องเที่ยวกลุ่มมุสลิมจาก อาเซียน และนานาชาติ (ปลายทาง)
ทิศทางเชิงป้องกัน (S+T)	ทิศทางเชิงรับ (W +T)
- สร้างภาพลักษณ์ สื่อสารและประชาสัมพันธ์เชิงรุก ด้วยช่องทางที่หลากหลาย สร้างความเชื่อมั่นแก่นักลงทุน คู่ค้า และนักท่องเที่ยว ด้วยมาตรการ กลไกเชิงพื้นที่ และแนวนโยบายแห่งรัฐ (ต้นทาง) - สร้างสรรค์กิจกรรมทางการค้า การบริการ การ ลงทุนและ กระตุ้นบรรยากาศทางเศรษฐกิจใน จังหวัดให้คึกคัก (ปลายทาง)	-

ตารางแสดงความสัมพันธ์ของการวิเคราะห์ศักยภาพ และสภาพแวดล้อมโดยใช้เครื่องมือ TOWS Matrix
ด้านการพัฒนาสังคม เสริมสร้างศักยภาพคน ชุมชนที่น่าอยู่ และทรัพยากรธรรมชาติอุดมสมบูรณ์อย่างยั่งยืน

ทิศทางเชิงรุก (S+O)	ทิศทางเชิงแก้ไข (W+O)
- เสริมสร้างความเข้มแข็งทางคุณธรรม ศาสนา ประเพณี ศิลปะ วัฒนธรรม และสร้างคุณค่า มูลค่าเพิ่มเพื่อการพัฒนาจังหวัดบนความเป็น พหุวัฒนธรรม	- พื้นฟูทรัพยากรธรรมชาติ และสิ่งแวดล้อม ป่าต้นน้ำ และพัฒนาแหล่งทรัพยากรรองรับการเกษตร การ ท่องเที่ยว อุตสาหกรรมฮาลาล และอาหารฮาลาล - สร้างเสริมสุขภาพประชาชน พัฒนาทั่วทุกชุมชน หมู่บ้านให้เป็นพื้นที่สุขภาพดีแบบมีส่วนร่วม พร้อม ยกระดับการบริการสุขภาพรองรับการพัฒนาเมือง และการเชื่อมโยงนานาชาติ - สร้างชุมชนเข้มแข็งโดยการมีส่วนร่วมของประชาชน พัฒนาระบบบริการแห่งรัฐ ยึดหลักเข้าใจ เข้าถึง และ พัฒนา - ยกระดับคุณภาพการศึกษา พัฒนาคุณภาพคน พัฒนาเมือง ชุมชน สู่วิถีแห่งการเรียนรู้ที่ประชาชน ชุมชนมีศักยภาพในการพัฒนาตนเอง - สร้างมาตรการเพื่อการพึ่งตนเองที่ยั่งยืนด้วยหลักปรัชญา ของเศรษฐกิจพอเพียงและระบบสวัสดิการชุมชน

ทิศทางเชิงรุก (S+O)	ทิศทางเชิงแก้ไข (W+O)
	<ul style="list-style-type: none"> - เสริมสร้างศักยภาพชุมชนและโอกาสในการพัฒนาตนเองของประชาชนที่เท่าทันการเปลี่ยนแปลง รักษาอัตลักษณ์ที่ดั้งเดิม พร้อมเปิดสู่ประชาคมอาเซียน
ทิศทางเชิงป้องกัน (S+T)	ทิศทางเชิงรับ (W+T)
<ul style="list-style-type: none"> - ส่งเสริมความเข้มแข็งของสถาบันครอบครัว เพื่อสร้างเกราะป้องกันภัยคุกคามและสร้างความเข้มแข็งให้กับครอบครัวโดยการมีส่วนร่วมทุกภาคส่วน - ส่งเสริมการสร้างงาน อาชีพ รายได้จากทรัพยากรธรรมชาติ ภูมิปัญญาอย่างรู้คุณค่า และการรักษาให้ยั่งยืน - สร้างมาตรการรองรับปัญหาทางธรรมชาติและ การเปลี่ยนแปลงโลกร้อน ลดภัยคุกคามทางธรรมชาติต่อจังหวัดอย่างยั่งยืน - ปรับระบบการจัดการทรัพยากรธรรมชาติและการใช้ประโยชน์ที่ยั่งยืน โดยให้ชุมชนเป็นฐานในการพัฒนา อนุรักษ์ และจัดการให้เกิดประโยชน์ 	-

ตารางแสดงความสัมพันธ์ของการวิเคราะห์ศักยภาพ และสภาพแวดล้อมโดยใช้เครื่องมือ TOWS Matrix
 ด้านการเสริมสร้างความมั่นคง พัฒนาโครงสร้างพื้นฐานและเชื่อมโยงการคมนาคม

ทิศทางเชิงรุก (S+O)	ทิศทางเชิงแก้ไข (W+O)
<ul style="list-style-type: none"> - พัฒนาโครงสร้างพื้นฐานทางบก ทางราง ทางน้ำ และทางอากาศ เชื่อมโยงจังหวัดกับกลุ่มจังหวัด ประเทศ อาเซียน และนานาชาติ 	<ul style="list-style-type: none"> - เสริมสร้างศักยภาพการบริหารและการบริการประชาชน ที่พร้อมให้บริการเชื่อมโยงนานาชาติ พัฒนาสู่เมืองแห่งความทันสมัยด้วยเทคโนโลยี - ปรับสภาพแวดล้อมเมือง สร้างภูมิทัศน์ใหม่ให้มีความเป็นสากล พร้อมต้อนรับแขกบ้านแขกเมืองด้วยความประทับใจ - เพิ่มประสิทธิภาพการป้องกันปราบปรามและเฝ้าระวังภัยคุกคามต่อประชาชนและความมั่นคงของจังหวัดด้วยการทำงานแบบบูรณาการและความทันสมัยของเทคโนโลยี
ทิศทางเชิงป้องกัน (S+T)	ทิศทางเชิงรับ (w+T)
<ul style="list-style-type: none"> - เสริมสร้างศักยภาพหมู่บ้านในการจัดการตนเอง ให้มีความปลอดภัยและมีความสงบเรียบร้อย - พัฒนาการขับเคลื่อนยุทธศาสตร์จังหวัดด้วยกลไกการทำงานเชิงบูรณาการรูปแบบประชารัฐ เน้นภารกิจร่วม พื้นที่เป็นฐาน ประชาชนเป็นศูนย์กลาง 	-

โดยทิศทางทั้ง ๓ ด้านดังกล่าวจะนำไปกำหนดกลยุทธ์การวางมาตรการการปฏิบัติและการกำหนดแผนงาน/โครงการต่อไป

เป้าหมายการพัฒนา/
ตัวชี้วัด/ประเด็นการพัฒนา

๒.๒ เป้าหมายการพัฒนาจังหวัด

๒.๒.๑ จุดยืน และตำแหน่งการพัฒนาของจังหวัด (Strategic positioning)

ประกอบด้วย ๔ จุดยืน ดังต่อไปนี้

๑. การพัฒนาจังหวัดเป็นศูนย์กลางการค้าอาหารสด อาหารแช่แข็ง อาหารแปรรูป ทั้งการค้าในประเทศ การค้าต่างประเทศ และการค้าบนระบบดิจิทัล ให้มีความเติบโตอย่างมั่นคงของอุตสาหกรรมเกษตร ๔ ด้าน คือ อุตสาหกรรมพืชพลังงาน อุตสาหกรรมประมง อุตสาหกรรมปศุสัตว์ และอุตสาหกรรมยางพารา
๒. การพัฒนาให้เป็นเมืองแห่งการแปรรูปอาหารเพื่อสุขภาพ และอาหารฮาลาลที่มีคุณภาพมาตรฐานส่งออก และเป็นมิตรกับสิ่งแวดล้อม
๓. การพัฒนาประชาชนให้มีความเป็นอยู่ที่ดี บนพื้นฐานสังคมแห่งความหลากหลายทางวัฒนธรรม
๔. การพัฒนาชุมชนให้มีศักยภาพในการจัดการพื้นที่ที่มีความสงบเรียบร้อยและปรับภูมิทัศน์สภาพแวดล้อม สร้างปัตตานีเป็นเมืองสะอาด

๒.๒.๒ เป้าหมายการพัฒนา

“เมืองเกษตรอุตสาหกรรมและผลิตภัณฑ์ฮาลาลคุณภาพของประเทศ เป็นสังคมพหุวัฒนธรรมที่สันติสุข”

คำอธิบาย

การกำหนดจุดหมายปลายทาง (Ends) ในการพัฒนาจังหวัดปัตตานีแบบบูรณาการ ที่ให้ความสำคัญกับการนำความหลากหลายทางด้านวิถีชีวิต จารีตประเพณี ศิลปวัฒนธรรม ความเชื่อ วิถีคิดและมุมมองต่างๆ ที่สามารถเชื่อมโยงหลวมมิติที่เกี่ยวข้องกับการพัฒนาเศรษฐกิจ สังคมและสิ่งแวดล้อมในเขตพื้นที่จังหวัดปัตตานีให้เห็นเป็นภาพรวม (Holistic) ของการพัฒนาที่มุ่งเน้นความสมดุลระหว่างความพอเพียงกับความสามารถในการพัฒนาให้ก้าวทันโลกยุคใหม่โดยวางสถานะ (Positioning) ของจังหวัดปัตตานีให้เป็นแหล่งผลิตผลการเกษตรและผลิตภัณฑ์ฮาลาลที่มีคุณภาพบนพื้นฐานการดำรงชีวิตในสังคมอย่างมั่นคงของประชาชน

เมืองเกษตรอุตสาหกรรมหมายถึง ความสำเร็จของการพัฒนาจังหวัดเป็นศูนย์กลางการค้าอาหารสด อาหารแช่แข็ง อาหารแปรรูป ทั้งในรูปแบบการค้าในประเทศ การค้าต่างประเทศ และการค้าบนระบบดิจิทัล มีความเติบโตอย่างมั่นคงของอุตสาหกรรมเกษตร ๔ ด้าน คืออุตสาหกรรมพืชพลังงาน อุตสาหกรรมประมง อุตสาหกรรมปศุสัตว์ และอุตสาหกรรมยางพารา เป็นเมืองแห่งโรงงานแปรรูปอาหารสุขภาพและอาหารฮาลาล ที่มีคุณภาพ มาตรฐานการส่งออก เป็นมิตรกับสิ่งแวดล้อม ที่เชื่อมโยงกับนานาชาติ มีความเข้มแข็งทางการเพาะปลูกเลี้ยงสัตว์ของเกษตรกร สถาบันเกษตรกร ทั้งในระดับครัวเรือน แผลงย่อย แผลงใหญ่ และวิสาหกิจชุมชน และความพร้อมสมบูรณ์ของคุณภาพของแรงงาน ผู้ประกอบการ วิสาหกิจชุมชน และผู้ประกอบการใหม่ในเกษตรอุตสาหกรรม มีความพร้อมในการสร้างสรรค์เศรษฐกิจจังหวัดให้มีศักยภาพที่แข่งขันได้

ผลิตภัณฑ์ฮาลาลที่มีคุณภาพของประเทศ หมายถึง เมืองที่มีความมุ่งมั่นในการนำปรัชญา วิถีปฏิบัติของศาสนาอิสลามในส่วนของฮาลาลมาใช้เป็นธงนำ (Flagship) ในการพัฒนาที่มุ่งไปสู่ความเจริญรุ่งเรืองทั้งทางด้านเศรษฐกิจ สังคมและสิ่งแวดล้อม ที่ตั้งอยู่บนรากฐานของลักษณะภูมิสังคมแบบพหุวัฒนธรรมอย่างยั่งยืน โดยการนำหลักคิดในการผลิตและดำเนินวิสาหกิจที่สะอาดปราศจากสิ่งสกปรกปฏิภูลหรือสิ่งอื่นใดซึ่งเป็นที่รังเกียจโดยบัญญัติของศาสนาอิสลาม รวมทั้งของศาสนาอื่นที่มีลักษณะคล้ายคลึงกัน อาทิ อาหารเจของคนเชื้อสายจีนในปัตตานี มาเป็นกรอบอ้างอิงในการพัฒนาที่ให้ความสำคัญกับการผลิตเพื่อการบริโภคในชุมชนท้องถิ่นของตนอย่าง

พอเพียง และการผลิตเชิงพาณิชย์ที่กำหนดให้สินค้าและบริการของอาสาหเป็นผลผลิตหลัก (Major Product) ในการเจาะตลาดเก่าและสร้างตลาดใหม่ที่เป็นกลุ่มเป้าหมายเฉพาะ (Niche Market) โดยมีเป้าหมายเป็นแหล่งผลิตภัณฑ์อาสาห ซึ่งผลิตภัณฑ์อาสาห ประกอบด้วย อาหารอาสาห ผลิตภัณฑ์อาสาห แฟชั่นมุสลิม เครื่องแต่งกาย เครื่องประดับสตรี และบริการอาสาหเพื่อไปสู่การเป็นแหล่งผลิตภัณฑ์อาสาหที่มีคุณภาพและได้มาตรฐานสากลเป็นผลิตภัณฑ์ตราสัญลักษณ์ของจังหวัดที่สร้างงาน สร้างรายได้แก่จังหวัด

เป็นสังคมพหุวัฒนธรรมที่สันติสุข หมายถึง ปัตตานีเป็นสังคมแห่งความหลากหลายของวัฒนธรรม มุสลิม พุทธ และวัฒนธรรมจีน ประชาชนในจังหวัดปัตตานีมีความเป็นอยู่ที่ดี มีความมั่นคงในที่อยู่อาศัย สุขภาพดี มีอาชีพ มั่นคงและรายได้ที่เพียงพอต่อการดำรงชีวิต รวมทั้งสภาพครอบครัวที่อบอุ่น

เยาวชนประชาชนมีคุณภาพ มีความตื่นรู้พัฒนาตนเองอย่างต่อเนื่อง ก้าวทันความเปลี่ยนแปลงอย่างเท่าทัน และคงไว้ซึ่งอัตลักษณ์ที่ดึงดูดของปัตตานีเป็นเมืองแห่งการเรียนรู้ เมืองแห่งการศึกษา เมืองที่มีศักยภาพทางด้านเทคโนโลยีสารสนเทศ ประชาชนมีทักษะสากล (ภาษาอังกฤษ และเทคโนโลยีสารสนเทศ) และพร้อมสู่สังคมดิจิทัล

ระบบบริการของรัฐทุกระดับมีคุณภาพ ธรรมาภิบาลโดดเด่นในการมีส่วนร่วมของประชาชนและการพัฒนาโดยใช้พื้นที่เป็นฐานอย่างเข้าใจ เข้าถึง และพัฒนาให้เกิดความยั่งยืน

ประชาชนมีความปลอดภัยในชีวิตและทรัพย์สินสามารถแสดงออกถึงวิถีชีวิตศิลปวัฒนธรรมและประเพณีของตนเองได้อย่างเสรี มีความเข้มแข็งของหมู่บ้านในการจัดการตนเองให้มีความปลอดภัยสงบเรียบร้อย และมีความมั่นคงในพื้นที่ ประชาชนอยู่อย่างเข้าใจซึ่งกันและกัน และภาคภูมิใจในพื้นที่ที่มีความเป็นพลเมืองปัตตานี พลเมืองประเทศที่เข้มแข็ง ภัยคุกคามต่อจังหวัดในทุกประเภทได้รับการจัดการให้ลดลงในทั่วทุกพื้นที่อย่างเป็นระบบ มีประสิทธิภาพ และยั่งยืน

มีความเข้มแข็งของศาสนา ประชาชนมีหลักยึดและวิถีชีวิตบนฐานของหลักธรรมทางศาสนา และความหลากหลายประเพณี และวัฒนธรรมมุสลิม พุทธ และจีน และมีประสิทธิภาพในการบูรณาการภารกิจความมั่นคงในทุกระดับด้วยคุณภาพของบุคลากรและระบบงานที่ทันสมัย ได้รับการยอมรับเชื่อมั่นไว้วางใจจากประชาชน

๒.๒.๓ เป้าหมายรวมของการพัฒนา

เป้าประสงค์รวมของยุทธศาสตร์ ประกอบด้วย ๒ เป้าประสงค์รวมที่สำคัญคือ ด้านเศรษฐกิจ และ ด้านความมั่นคงสันติสุข โดยมีตัวชี้วัด ค่าเป้าหมาย ดังต่อไปนี้

เป้าหมายรวม	ตัวชี้วัด	ผลงาน ที่ผ่าน มา	ค่าเป้าหมาย					พ.ศ. ๒๕๖๑- ๒๕๖๕	ผู้รับผิดชอบ ตัวชี้วัด
			๒๕๖๑	๒๕๖๒	๒๕๖๓	๒๕๖๔	๒๕๖๕		
เศรษฐกิจจังหวัด ปัตตานีเติบโต อย่างต่อเนื่องมี ความมั่นคง มั่ง คั่งทางเศรษฐกิจ	ร้อยละที่เพิ่มขึ้น ของผลิตภัณฑ์ มวลรวมจังหวัด	-๒.๐๗	๑	๑	๑	๑	๑	๑	สนง.คลัง จังหวัด ปัตตานี
	รายได้ต่อหัวของ ประชากรเฉลี่ย ต่อหัวต่อปี	๒.๗๗	๒.๘๐	๓.๐๐	๓.๒๐	๓.๕๐	๓.๕	๓.๑๓	สนง.คลัง จังหวัด ปัตตานี
ปัตตานีมีความ สันติสุขเพิ่มมาก ขึ้น ประชาชนมี คุณภาพชีวิตและ มีความมั่นคง มากขึ้นอย่าง ต่อเนื่อง	ร้อยละของ เหตุการณ์ความ ไม่สงบที่ลดลง	๑๕.๒๖	๒๕	๓๐	๓๕	๔๐	๔๕	๓๕	ที่ทำการ ปกครอง จังหวัด ปัตตานี
	ร้อยละของ ประชากรที่อยู่ใต้ เส้นความยากจน ลดลง	๓๙.๑๕	๓๕	๓๓	๓๐	๒๘	๒๖	๓๐	สนง. พัฒนา ชุมชน จังหวัด ปัตตานี

๒.๒.๔ ประเด็นการพัฒนา

ประกอบด้วย ๓ ประเด็น ดังต่อไปนี้

- ๑) การสร้างเสริมเศรษฐกิจที่เข้มแข็ง จากฐานเกษตรอุตสาหกรรม ผลผลิตฮาลาล การค้า การบริการ และการท่องเที่ยว
- ๒) การพัฒนาสังคม ชุมชนที่น่าอยู่ และทรัพยากรธรรมชาติอุดมสมบูรณ์อย่างยั่งยืน
- ๓) การเสริมสร้างความมั่นคง พัฒนาโครงสร้างพื้นฐานและเชื่อมโยงการคมนาคม

ประเด็นการพัฒนาที่ ๑

“การสร้างเสริมเศรษฐกิจที่เข้มแข็ง จากฐานเกษตรอุตสาหกรรม ผลผลิตฮาลาล การค้าบริการ และการท่องเที่ยว

๑) เป้าหมาย

- ๑) ผลผลิตทางการเกษตรเพิ่มขึ้นทั้งปริมาณและคุณภาพมีศักยภาพทางการตลาด
- ๒) ผลิตภัณฑ์ฮาลาลมีคุณภาพ มีคุณค่า และมีมูลค่าเพิ่มขึ้นอย่างต่อเนื่อง
- ๓) เกษตรอุตสาหกรรม การค้า บริการ และการท่องเที่ยวสร้างรายได้ สร้างงาน และสร้างโอกาส

แก่ชุมชน ประชากร

๒) ตัวชี้วัด/ค่าเป้าหมายปี พ.ศ. ๒๕๖๑ - ๒๕๖๔

ตัวชี้วัด	ผลงานที่ผ่านมา	ค่าเป้าหมาย(พ.ศ.)					พ.ศ. ๒๕๖๑-๒๕๖๕	ผู้รับผิดชอบตัวชี้วัด
		๒๕๖๑	๒๕๖๒	๒๕๖๓	๒๕๖๔	๒๕๖๕		
๑) ร้อยละที่เพิ่มขึ้นของมวลรวมภาคเกษตร	-๔.๙๐	๐.๑๕	๐.๑๕	๐.๑๕	๐.๑๕	๐.๑๕	๐.๑๕	สนง.เกษตรและสหกรณ์จังหวัดปัตตานี
๒) ร้อยละที่เพิ่มขึ้นของจำนวนแปลง/ฟาร์มที่ได้รับการรับรองมาตรฐานการผลิตที่ดีและเหมาะสม (GAP)								สนง.เกษตรและสหกรณ์จังหวัดปัตตานี
- พืช	-๕๐	๒๐	๒๐	๒๐	๒๐	๒๐	๒๐	
- ประมง	๑๘	๕	๕	๕	๕	๕	๕	
๓) ร้อยละที่เพิ่มขึ้นของมูลค่าการจำหน่ายผลิตภัณฑ์ฮาลาล	-๑.๘๑	๐.๑๕	๐.๒๕	๐.๕	๑	๑.๕	๐.๖๘	สนง.พาณิชย์จังหวัดปัตตานี
๔) ร้อยละที่เพิ่มขึ้นของการสร้างงานอาชีพแก่ประชาชนจากเกษตรอุตสาหกรรมในระบบประกันสังคม (อุตสาหกรรมพืชพลังงานอุตสาหกรรมปศุสัตว์อุตสาหกรรมยางพารา)	๔ (+๒)	๖	๘	๑๐	๑๒	๑๔	๑๐	สนง.อุตสาหกรรมจังหวัดปัตตานี
๕) ร้อยละที่เพิ่มขึ้นของรายได้จากการท่องเที่ยว	๒	๒	๒	๒	๒	๒	๒	สนง.ท่องเที่ยวและกีฬาจังหวัดปัตตานี

๓) กลยุทธ์และแนวทางการพัฒนา

จากการวิเคราะห์ข้อมูลด้านการพัฒนาของประเด็นยุทธศาสตร์ สามารถจัดลำดับความสำคัญของกลยุทธ์ และกำหนดกลยุทธ์ตามหลักห่วงโซ่คุณค่า (Value Chain) ดังนี้

๑) ส่งเสริมการใช้เทคโนโลยี นวัตกรรมและองค์ความรู้ในระบบการผลิตทางการเกษตรให้สอดคล้องกับภูมิสังคมและการแข่งขันได้

มาตรการและแนวทางการปฏิบัติ

๑) การส่งเสริมการสร้างสรรค่นวัตกรรมเพื่อเพิ่มปริมาณ มูลค่า และความหลากหลายของสินค้าเกษตรที่มีศักยภาพของจังหวัดประกอบด้วย เกษตรอัตลักษณ์พื้นถิ่น เกษตรปลอดภัย เกษตรชีวภาพ เกษตรแปรรูป และเกษตรอัจฉริยะ พร้อมทั้งมุ่งเน้นการเพิ่มประสิทธิภาพการผลิตและยกระดับมาตรฐานสินค้าเกษตรให้สามารถแข่งขันได้ในกลุ่มเกษตรฮาลาล ไม้ผล และกลุ่มเกษตรพรีเมียมที่มีศักยภาพแข่งขันได้ (ยุทธศาสตร์ชาติ ๒๐ ปี)

๒) การพัฒนาระบบการบริหารจัดการการเกษตรแบบครบวงจร ด้วยเทคโนโลยี นวัตกรรมการเกษตร บนพื้นฐานของอัตลักษณ์ของจังหวัด โดยใช้ชุมชนเป็นฐาน เกษตรกรเป็นศูนย์กลาง (ยุทธศาสตร์ชาติ ๒๐ ปี แผนเศรษฐกิจฯ ฉบับที่ ๑๒)

๓) การจัดทำฐานข้อมูลกลางด้านการเกษตรของจังหวัดในรูปแบบ Big Data ที่มีความทันสมัย เชื่อมโยง และสามารถเข้าใช้ประโยชน์ได้ง่ายผ่านเทคโนโลยีดิจิทัลออนไลน์เพื่อใช้ในการวางแผนการผลิต การแปรรูป การสร้างผลิตภัณฑ์ และการตลาดการเกษตรของจังหวัด (ยุทธศาสตร์ชาติ ๒๐ ปี แผนเศรษฐกิจฯ ฉบับที่ ๑๒)

๔) ส่งเสริมกลุ่มเกษตรกรใช้เทคโนโลยีนวัตกรรมองค์ความรู้ เพื่อเพิ่มมูลค่าผลผลิตทางการเกษตร โดยการส่งเสริมยางพารา ผลิตภัณฑ์ยางขั้นต้น ขั้นกลาง อาทิ ยางแท่ง ยางเครป และยางคอมปาวด์ เพื่อยกระดับคุณภาพมาตรฐานที่สอดคล้องกับตลาด และเชื่อมโยงกับอุตสาหกรรมการเกษตรปลายน้ำกับจังหวัดใกล้เคียง และประเทศเพื่อนบ้าน (ยุทธศาสตร์ชาติ ๒๐ ปี แผนเศรษฐกิจฯ ฉบับที่ ๑๒ และบริบทของพื้นที่)

๕) การสร้างคุณค่าทางการเกษตรที่ยั่งยืนให้สอดคล้องกับลักษณะภูมิศาสตร์และบริบทของสังคม จังหวัดปัตตานีเพื่อการหนุนเสริมศาสตร์พระราชานในพื้นที่ โดยการส่งเสริมและสนับสนุนให้ชุมชนบริหารจัดการ ทรัพยากร (ศิลปะ วัฒนธรรม ประเพณี กิจกรรม) และสิ่งแวดล้อมที่เชื่อมโยงกับการพัฒนาการเกษตรของจังหวัดให้ยั่งยืนครอบคลุมประกอบตามแนวทางอันเนื่องมาจากพระราชดำริสมเด็จพระเทพรัตนราชสุดาฯ สยามบรมราชกุมารี (อพ.สธ.) ส่งเสริมการจัดการความรู้เพื่อการอนุรักษ์พันธุกรรมพืชและการเพิ่มความหลากหลายทางการเกษตรของพื้นที่ (ยุทธศาสตร์ชาติ ๒๐ ปี แผนเศรษฐกิจฯ ฉบับที่ ๑๒ และบริบทของพื้นที่)

๖) การเพิ่มคุณค่าและมูลค่าของผลผลิตทางเกษตรด้วยเทคโนโลยีนวัตกรรมและการจัดการองค์ความรู้เพื่อการพัฒนาไม้ผล (ทุเรียนและลองกอง) และไม้ผลเกษตรอัตลักษณ์พื้นถิ่นที่เป็นผลิตภัณฑ์ทางการเกษตร บ่งชี้ทางภูมิศาสตร์ (ส้มโอบูโก) พร้อมผลักดันทุเรียนทรายขาวให้เป็นผลิตภัณฑ์ทางการเกษตรบ่งชี้ทางภูมิศาสตร์ เพื่อเพิ่มมูลค่าเพิ่มทางการเกษตร และการเสริมสร้างโอกาสในการพัฒนาสมุนไพรทรงคุณค่าของปัตตานี (ไพลและปลาไหลเผือก) (ยุทธศาสตร์ชาติ ๒๐ ปี แผนเศรษฐกิจฯ ฉบับที่ ๑๒ และบริบทของพื้นที่)

๒) ส่งเสริมการผลิตพืชและสัตว์เศรษฐกิจ และผลผลิตทางการเกษตรสมัยใหม่ป้อนสู่เกษตรกร

อุตสาหกรรมที่แข่งขันได้

มาตรการและแนวทางการปฏิบัติ

๑) เพิ่มผลผลิตการผลิตเชิงปริมาณและมูลค่า และความหลากหลายของสินค้าเกษตร ในกลุ่มยางพารา ปาล์มน้ำมัน มะพร้าว โคน้ำแข็ง แปะ แกะ สัตว์ปีก ประมงเพื่อพัฒนาเมืองต้นแบบเกษตรอุตสาหกรรมให้บรรลุเป้าหมายเพื่อให้มีฐานเศรษฐกิจที่มั่นคง และกระจายความมั่งคั่งให้กับเกษตรกรในพื้นที่ รวมทั้งการขยายผล ไปยังพื้นที่ที่มีศักยภาพโดยรอบ (ยุทธศาสตร์ชาติ ๒๐ ปี แผนเศรษฐกิจฯ ฉบับที่ ๑๒ ประชาชนมีความต้องการ และบริบทของพื้นที่)

๒) ยกกระดับอุตสาหกรรมการประมง การเพาะเลี้ยงกุ้งและสัตว์น้ำชายฝั่งเพื่อการส่งออกและเป็นมิตรกับสิ่งแวดล้อม พร้อมทั้งส่งเสริมการสร้างมูลค่าผลผลิตสัตว์น้ำประจำถิ่น (ปลาสดตอนนา) พร้อมทั้งพัฒนาผลผลิตสัตว์น้ำใหม่ที่มีศักยภาพในตลาดเพื่อยกระดับปศุสัตว์ให้เป็นแหล่งกลางปุทะเลแบบครบวงจรโดยพัฒนา เพื่อยกระดับศูนย์วิจัย และเพาะเลี้ยงสัตว์น้ำให้เป็นศูนย์กระจายพันธุ์สัตว์น้ำที่มีคุณภาพ ส่งเสริมให้มีการพัฒนา ระบบมาตรฐานการจัดการฟาร์ม รวมทั้งกระบวนการผลิตเพื่อเพิ่มประสิทธิภาพ มีสุขอนามัยที่ได้มาตรฐานและเป็นไปตามกฎและกติกาสากล ตลอดจนพัฒนาระบบตลาด (ยุทธศาสตร์การพัฒนาภาคใต้ชายแดน และ ประชาชนมีความต้องการ)

๓) ส่งเสริมการเลี้ยงปศุสัตว์เพื่อเพิ่มความมั่นคงทางด้านอาหารเพิ่มอาชีพและเพิ่มรายได้ในจังหวัดปัตตานี โดยการวิจัยพัฒนาปรับปรุงพันธุ์เพื่อเพิ่มปริมาณสัตว์ที่มีพันธุกรรมดี และกระจายสัตว์พันธุ์ดีไปยังเกษตรกรให้เพียงพอต่อการบริโภคในพื้นที่ สนับสนุนโรงฆ่าที่ได้มาตรฐาน ถูกหลักสุขอนามัย และส่งเสริมการแปรรูปผลิตภัณฑ์ เพื่อสร้างมูลค่าเพิ่ม (ยุทธศาสตร์การพัฒนาภาคใต้ชายแดน)

๔) ส่งเสริมการสร้างตราสินค้า (แบรนด์) จากผลผลิตทางการเกษตรโดยเฉพาะสินค้าที่ใช้วัตถุดิบทางการเกษตรที่เป็นอัตลักษณ์ของจังหวัดปัตตานีที่ใช้ในการประกอบอาหารหรือผลผลิตอาหารฮาลาล รวมทั้งส่งเสริมตลาดสินค้าที่เป็นอัตลักษณ์ โดยเฉพาะข้าวเกรียบปลา (กรือเป๊ะ) บูดูสายบุรี ลูกหยี พร้อมทั้งส่งเสริมการพัฒนาบรรจุภัณฑ์ และการสร้างระบบตลาดเพื่อการเจาะกลุ่มลูกค้าเฉพาะทั้งในและต่างประเทศ (ยุทธศาสตร์ชาติ ๒๐ ปี ประชาชนมีความต้องการ และบริบทของพื้นที่)

๕) พัฒนาพื้นที่อำเภอหนองจิกต่อเนื่องอำเภอเมืองปัตตานี ให้เป็นเขตอุตสาหกรรมแปรรูปปาล์มน้ำมัน ยางพารา มะพร้าว และอุตสาหกรรมแปรรูปประมง ที่เป็นมิตรกับสิ่งแวดล้อม โดยการพัฒนาโครงสร้างพื้นฐานระบบสาธารณูปโภค และสาธารณูปการในพื้นที่นิคมอุตสาหกรรมหนองจิกและนิคมอุตสาหกรรมบานา ส่งเสริมการทำประมงและการแปรรูปที่เป็นมิตรกับสิ่งแวดล้อม รวมทั้งสนับสนุนผู้ประกอบการให้มาลงทุนในพื้นที่ โดยการใช้สิทธิพิเศษ มาตรการทางการเงินและการคลัง (ยุทธศาสตร์การพัฒนาภาคใต้ชายแดน)

๓) พัฒนาและสร้างความเข้มแข็งแก่เกษตรกร และสถาบันเกษตรกร (ต้นทาง)

มาตรการและแนวทางการปฏิบัติ

- ๑) สร้างความเข้มแข็งให้กับเกษตรกรและสถาบันเกษตรกร สู่ Smart Farmer Young Smart Farmer และสร้างความเข้มแข็งให้กับเกษตรกรรายย่อย ปรับระบบการผลิตให้สามารถพึ่งพาตนเองได้ สร้างการทำเกษตรทฤษฎีใหม่ เกษตรผสมผสานโดยการปลูกพืชที่สอดคล้องกับศักยภาพของพื้นที่ และความต้องการของตลาดร่วมกับการปลูกพืชเศรษฐกิจหลักของภาค (ยางพาราและปาล์มน้ำมัน) และการปศุสัตว์ การสร้างเครือข่ายความร่วมมือด้านการผลิตและการตลาด เพื่อเพิ่มรายได้และลดความเสี่ยงจากความผันผวนด้านราคารวมทั้งเสริมสร้างความรู้ในการวางแผนการผลิตและบริหารจัดการฟาร์มอย่างเป็นระบบเพื่อพัฒนาไปสู่การเป็นเกษตรกรมืออาชีพ (Smart Farmer) และยกระดับเกษตรกรรายย่อยไปสู่ผู้ประกอบการธุรกิจเกษตรมืออาชีพ (Smart Entrepreneur) (ยุทธศาสตร์การพัฒนภาคใต้ชายแดน)
- ๒) พัฒนาเกษตรกรรุ่นใหม่ (young Smart Farmer) รวมทั้งสนับสนุนกลุ่ม สถาบัน เกษตรกรในพื้นที่ให้เป็นผู้บริหารจัดการธุรกิจการเกษตรอย่างครบวงจร (Smart Farming) โดยใช้เทคโนโลยีสารสนเทศที่ทันสมัยในการจัดทำฐานข้อมูล เพื่อการวางแผนการผลิตและการตลาด ตลอดจนองค์ความรู้และเครือข่าย หน่วยงานวิสาหกิจพัฒนานวัตกรรมที่เกี่ยวข้อง เพื่อให้สามารถบริหารจัดการความเสี่ยงได้อย่างมีประสิทธิภาพและลดปัญหาข้อจำกัดในการเข้าถึงแหล่งทุน (ยุทธศาสตร์การพัฒนภาคใต้ชายแดน)

๔) พัฒนาคุณภาพแรงงานและระบบบริการแรงงานเพื่อรองรับการพัฒนาเศรษฐกิจของจังหวัด

มาตรการและแนวทางการปฏิบัติ

- ๑) พัฒนาศักยภาพคนในช่วงชีวิตวัยแรงงาน โดยมุ่งเน้นการยกระดับศักยภาพ ทักษะและสมรรถนะแรงงานจังหวัดปัตตานีให้สอดคล้องกับความต้องการของตลาดและยุทธศาสตร์การพัฒนารัฐของจังหวัดที่มุ่งเป็นศูนย์กลางอุตสาหกรรมเกษตรและต่อเนื่องภาคการเกษตร อุตสาหกรรมอาหารฮาลาล (ยุทธศาสตร์ชาติ ๒๐ ปี ประชาชนมีความต้องการ และบริบทของพื้นที่)
- ๒) พัฒนาและสนับสนุนทักษะฝีมือแรงงานทั้งในระบบและนอกระบบการศึกษาให้สอดคล้องกับ ความต้องการของตลาดทั้งในพื้นที่และต่างประเทศ รองรับการพัฒนาเขตอุตสาหกรรมเกษตรแปรรูป เมืองการค้าและเมืองท่องเที่ยวชายแดน สนับสนุนผู้ประกอบการจ้างงาน สำหรับผู้ที่ได้รับการพัฒนาทักษะ แรงงานในพื้นที่ และสนับสนุนแรงงานที่มีทักษะเป็นผู้ประกอบการรุ่นใหม่ (ยุทธศาสตร์การพัฒนภาคใต้ชายแดน)
- ๓) การลดความเหลื่อมล้ำ สร้างความเป็นธรรมในทุกมิติ โดยเพิ่มผลิตภาพและคุ้มครองแรงงาน ให้เป็นแรงงานฝีมือที่มีคุณภาพและความริเริ่มสร้างสรรค์ มีความปลอดภัยในการทำงาน (แผนชาติ ๒๐ ปี)
- ๔) การเพิ่มแรงงานคุณภาพเพื่อลดวิกฤติปัญหาการขาดแคลนแรงงานในภาคการผลิต ภาคการเกษตร ภาคอุตสาหกรรมและบริการ อีกทั้งกำลังแรงงานมีทักษะไม่สอดคล้องกับความต้องการของตลาด พร้อมทั้งเสริมสร้างขีดความสามารถของจังหวัดให้เป็นแหล่งกลางที่สำคัญของการผลิตและพัฒนาแรงงานคุณภาพรองรับอุตสาหกรรมอาหารและอุตสาหกรรมบริการมาตรฐานฮาลาลเพื่อรองรับการเติบโตของการท่องเที่ยวใน พื้นที่ ประเทศ และการเชื่อมโยงกับนานาชาติ (ยุทธศาสตร์การพัฒนภาคใต้ชายแดน ประชาชนมีความต้องการ)

๕) การพัฒนาศักยภาพแรงงานเพื่อรองรับเศรษฐกิจและสังคมในอนาคต (เทคโนโลยีดิจิทัลและสังคมผู้สูงอายุ) ให้ความสำคัญกับการพัฒนาทักษะดิจิทัลแก่แรงงานของจังหวัดเพื่อสร้างมูลค่าเพิ่มจากทักษะแรงงานแก่อุตสาหกรรมบริการและอุตสาหกรรมการผลิตของจังหวัด (ยุทธศาสตร์ชาติ ๒๐ ปี)

๕) พัฒนาผู้ประกอบการรายเดิม และสร้างผู้ประกอบการรายใหม่และวิสาหกิจขนาดกลางและขนาดย่อม สู่เมืองเกษตรอุตสาหกรรมและการค้า การบริการ

มาตรการและแนวทางการปฏิบัติ

๑) พัฒนาเศรษฐกิจบนพื้นฐานผู้ประกอบการยุคใหม่ สร้างและพัฒนาผู้ประกอบการยุคใหม่ที่มีทักษะและจิตวิญญาณของการเป็นผู้ประกอบการที่มีความสามารถในการแข่งขันและมีอัตลักษณ์ชัดเจน โดย

(๑) สร้างผู้ประกอบการอัจฉริยะ (๒) สร้างโอกาสเข้าถึงบริการทางการเงิน (๓) สร้างโอกาสเข้าถึงตลาด (๔) สร้างโอกาสเข้าถึงข้อมูล (๕) ปรับบทบาทและโอกาสการเข้าถึงบริการภาครัฐ (ยุทธศาสตร์ชาติ ๒๐ ปี)

๒) พัฒนาพื้นที่เป้าหมายสามเหลี่ยมชายแดนใต้ (อำเภอหนองจิก) ให้เป็นอุตสาหกรรมเชิงนิเวศ (ยุทธศาสตร์ชาติ ๒๐ ปี)

๓) ยกระดับรายได้และการกินดีอยู่ดี รวมถึงการเพิ่มขึ้นของคนชั้นกลางและลดความเหลื่อมล้ำของคนปดตานี (ยุทธศาสตร์ชาติ ด้านการสร้างความสามารถในการแข่งขัน)

๔) ส่งเสริมและสนับสนุนปัจจัยการผลิต พัฒนาสินค้า และบริการ เพื่อสร้างมูลค่าและเพิ่มขีดความสามารถในการแข่งขันของผู้ประกอบการ (แผนยุทธศาสตร์กลุ่มจังหวัด)

๕) ส่งเสริมเศรษฐกิจชุมชนให้มีความเข้มแข็ง ส่งเสริมการรวมกลุ่มวิสาหกิจชุมชนเพื่อพัฒนาผลิตภัณฑ์ชุมชน อาทิ เครื่องแต่งการมุสลิม สินค้า OTOP โดยใช้ภูมิปัญญาและกลไกประชารัฐในการสนับสนุนความรู้ในการออกแบบผลิตภัณฑ์ การผลิต และการจัดการตลาด รวมทั้งสร้างเอกลักษณ์ของสินค้าส่งเสริมการใช้เทคโนโลยีในการเพิ่มช่องทางการตลาด และสนับสนุนการตลาดโดยผ่านระบบอิเล็กทรอนิกส์ (e-commerce) (ยุทธศาสตร์การพัฒนาภาคใต้ชายแดน)

๖) สร้างบรรยากาศเมืองการค้าชายแดนใต้ สร้างกลไกในการสื่อสารและประชาสัมพันธ์ภาพลักษณ์และความเชื่อมั่นแก่นักลงทุน คู่ค้าและนักท่องเที่ยว

มาตรการและแนวทางการปฏิบัติ

๑) พัฒนาและส่งเสริมการค้าชายแดนเชื่อมโยงหนองจิก ปัตตานีกับสุโขทัย-ลก และเบตง พร้อมทั้งกำหนดมาตรการส่งเสริมการลงทุนที่เหมาะสมให้ผู้ประกอบการ จัดระบบสิ่งแฉล้มเพื่อสนับสนุนการลงทุนและเพิ่มประสิทธิภาพการให้บริการของศูนย์บริการแบบเบ็ดเสร็จและสนับสนุนยกระดับการพัฒนากิจกรมทางเศรษฐกิจที่เป็นมิตรกับสิ่งแวดล้อมและสอดคล้องกับศักยภาพของพื้นที่ (แผนยุทธศาสตร์การพัฒนาภาคใต้ชายแดน)

๒) การประชาสัมพันธ์และการสื่อสารเพื่อเสริมสร้างความเชื่อมั่นของบรรยากาศการค้า การลงทุน ทั้งในรูปแบบของการสื่อสารผ่านช่องทางสื่อของรัฐ การเชื่อมโยงการสื่อสารประชาสัมพันธ์กับเครือข่ายองค์กรภาคี รวมทั้งการสื่อสารการพัฒนาในรูปแบบสื่อดิจิทัล ทั้งนี้ ให้ความสำคัญกับการสื่อสารกับประชาชนในพื้นที่ เพื่อหนุน

เสริมบรรยากาศการค้าในพื้นที่ โดยเฉพาะในพื้นที่โครงการเมืองต้นแบบสามเหลี่ยมเศรษฐกิจ มั่นคง มั่งคั่ง ยั่งยืน
อำเภอหนองจิก (ยุทธศาสตร์ชาติ ๒๐ ปี บริบทของพื้นที่)

**๗) พัฒนามาตรฐาน ระเบียบ กฎเกณฑ์ ที่เอื้อต่อการพัฒนาระบบตลาด และเสริมสร้างตลาด
ดิจิทัล สร้างแบรนด์ผลิตภัณฑ์และผลิตภัณฑ์ฮาลาลพรีเมียมปัตตานีรุกตลาดทั้งในประเทศและ
ต่างประเทศ**

มาตรการและแนวทางการปฏิบัติ

๑) พัฒนาเศรษฐกิจบนพื้นฐานผู้ประกอบการยุคใหม่ สร้างและพัฒนาผู้ประกอบการยุคใหม่ ที่มีทักษะ
และจิตวิญญาณของการเป็นผู้ประกอบการที่มีความสามารถในการแข่งขันและมีอัตลักษณ์ชัดเจน โดย ๑) สร้าง
ผู้ประกอบการอัจฉริยะ ๒) สร้างโอกาสเข้าถึงบริการทางการเงิน ๓) สร้างโอกาสเข้าถึงตลาด ๔) สร้างโอกาสเข้าถึง
ข้อมูล ๕) ปรับบทบาทและโอกาสการเข้าถึงบริการภาครัฐ (ยุทธศาสตร์ชาติ ๒๐ปี)

๒) ส่งเสริมและสนับสนุนปัจจัยการผลิต พัฒนาสินค้าและบริการ เพื่อสร้างมูลค่า และเพิ่มขีด
ความสามารถในการแข่งขันของผู้ประกอบการ (แผนยุทธศาสตร์กลุ่มจังหวัด)

๓) การพัฒนาบริการแห่งรัฐเบ็ดเสร็จครบวงจรหนุนเสริมการตลาด การค้า การลงทุน และการพัฒนา
บริการของจังหวัดปัตตานี รองรับเสริมสร้างศักยภาพของการแข่งขันและการเชื่อมโยงของจังหวัดในพื้นที่
ภาคประเทศ อาเซียน และนานาชาติ (OSS) (ยุทธศาสตร์ชาติ ๒๐ปี)

๔) สร้างอุตสาหกรรมและบริการแห่งอนาคต โดยเฉพาะบริการดิจิทัลข้อมูลและปัญญาประดิษฐ์
เพื่อรองรับการค้า การลงทุนและบริการนวัตกรรม (ยุทธศาสตร์ชาติ ๒๐ปี)

**๘) พัฒนาศักยภาพสินค้าและบริการด้านการท่องเที่ยวเชิงนิเวศน์ วัฒนธรรมของจังหวัดเพื่อ
รองรับและเชื่อมโยงการท่องเที่ยวชายแดนใต้และภูมิภาคอาเซียนตอนใต้**

มาตรการและแนวทางการปฏิบัติ

๑) สร้างความหลากหลายด้านการท่องเที่ยวของจังหวัดปัตตานี โดยการส่งเสริมและพัฒนาจังหวัด
ปัตตานีให้กลายเป็นจุดหมายใหม่ของนักท่องเที่ยวทุกระดับในการเดินทางมาท่องเที่ยวและลงทุน โดยมุ่งเพิ่ม
ขีดความสามารถของจังหวัดในการเป็นจุดหมายปลายทางที่สำคัญของการท่องเที่ยวระดับโลกที่ดึงดูดนักท่องเที่ยว มา
จังหวัดปัตตานี โดยเฉพาะการท่องเที่ยวเชิงศาสนาและวัฒนธรรม พร้อมทั้งเพิ่มสัดส่วนนักท่องเที่ยวที่มีคุณภาพในกลุ่ม
ท่องเที่ยวเชิงสร้างสรรค์และวัฒนธรรม ท่องเที่ยวเชิงธุรกิจ ท่องเที่ยวเชิงสุขภาพความงามและแพทย์แผนไทย และ
ท่องเที่ยวเชื่อมโยงภูมิภาค ที่เชื่อมต่อจากสามเหลี่ยมชายแดนใต้สู่โงะ-ลกและเบตง พร้อมทั้งการเชื่อมโยง
นักท่องเที่ยวทางใต้จากจังหวัดสงขลาและการพัฒนาเส้นทางท่องเที่ยวที่สามารถเชื่อมโยงและดึงดูด
นักท่องเที่ยวฝั่งอันดามันและอ่าวไทย (ยุทธศาสตร์ชาติ ๒๐ ปี)

๒) พัฒนาแหล่งท่องเที่ยวธรรมชาติและวัฒนธรรม โดยปรับปรุงภูมิทัศน์สิ่งอำนวยความสะดวก และ
บริการที่เพียงพอและได้มาตรฐาน มีความปลอดภัย และส่งเสริมกิจกรรมและรูปแบบการท่องเที่ยว ที่หลากหลาย
และสอดคล้องกับศักยภาพของพื้นที่ อาทิ ท่องเที่ยวทางวัฒนธรรม การท่องเที่ยวเชิงอาหาร การท่องเที่ยวเชิง
เกษตร และการท่องเที่ยวชุมชน สนับสนุนการมีส่วนร่วมของประชาชนในการบริการ เช่น ที่พัก (ecolodge) และ

ภาคอุตสาหกรรม เป็นต้น การนำเทคโนโลยีสารสนเทศมาใช้เพื่อสนับสนุนการท่องเที่ยว และการสร้างเครือข่ายบริหารจัดการและเชื่อมโยงเส้นทางการท่องเที่ยวทั้งภายในและภายนอกภาค (ยุทธศาสตร์การพัฒนาภาคใต้ชายแดน)

๓) สร้างการเติบโตอย่างยั่งยืนบนสังคมเศรษฐกิจสีเขียว โดยการอนุรักษ์และฟื้นฟูแม่น้ำลำคลองและแหล่งน้ำธรรมชาติเพื่อเพิ่มมูลค่าทางเศรษฐกิจอย่างยั่งยืนของชุมชนด้วยการพัฒนาให้เป็นแหล่งท่องเที่ยว (ยุทธศาสตร์ชาติ ๒๐ ปี ยุทธศาสตร์ ๕ ข้อ ๑)

๔) สร้างการเติบโตอย่างยั่งยืนบนสังคมเศรษฐกิจภาคทะเล โดยการฟื้นฟูชายหาดที่เป็นแหล่งท่องเที่ยวชายฝั่งทะเล ซึ่งได้รับการป้องกันและแก้ไขทั้งระบบ และการมีนโยบายชายฝั่งแบบบูรณาการอย่างเป็นองค์รวม (ยุทธศาสตร์ชาติ ๒๐ ปี ยุทธศาสตร์ ๕ ข้อ ๒)

๕) พัฒนาพื้นที่เมือง ชนบท เกษตรกรรมและอุตสาหกรรมเชิงนิเวศ มุ่งเน้นความเป็นเมืองที่เติบโตอย่างต่อเนื่อง โดยการสงวนรักษา อนุรักษ์ ฟื้นฟูและพัฒนาทรัพยากรธรรมชาติ มรดกทางสถาปัตยกรรมและศิลปวัฒนธรรม อัตลักษณ์ และวิถีชีวิตพื้นถิ่นบนฐานธรรมชาติ และฐานวัฒนธรรมอย่างยั่งยืน (ยุทธศาสตร์ชาติ ๒๐ ปี ยุทธศาสตร์ ๕ ข้อ ๔ : ๖)

๖) การสร้างความเข้มแข็งทางเศรษฐกิจและแข่งขันได้อย่างยั่งยืน โดยการเสริมสร้างและพัฒนาขีดความสามารถในการแข่งขันของภาคการผลิตและบริการ สร้างความเชื่อมโยงของห่วงโซ่มูลค่าระหว่างของภาคการเกษตร อุตสาหกรรม การบริการ การค้าและการลงทุน (แผนพัฒนาเศรษฐกิจและสังคมแห่งชาติ แผน ๑๒ ข้อ ๔.๓)

๗) พัฒนาศักยภาพการท่องเที่ยวเชื่อมโยงกลุ่มจังหวัดภาคใต้ชายแดน ได้แก่ การพัฒนาแหล่งท่องเที่ยวที่มีความพร้อมในการรองรับนักท่องเที่ยว โปรแกรมท่องเที่ยวที่หลากหลายตอบสนองความต้องการของนักท่องเที่ยวได้ทุกกลุ่ม การยกระดับกิจกรรมส่งเสริมการท่องเที่ยวเดิม และการสร้างกิจกรรมส่งเสริมการท่องเที่ยวขนาดใหญ่ การพัฒนาโครงข่ายคมนาคมที่มีมาตรฐานเพื่อเชื่อมโยงเส้นทางท่องเที่ยวชายแดน เข้าสู่จังหวัดปัตตานี รวมถึงการพัฒนาศักยภาพและความเข้มแข็งบุคลากรด้านการท่องเที่ยว ผู้ประกอบการธุรกิจท่องเที่ยว และเครือข่ายชุมชนท่องเที่ยว (แผนพัฒนาภาคใต้ชายแดน ยุทธศาสตร์ ๒ ข้อ ๒, ๓, ๔)

๘) ส่งเสริมและพัฒนากิจกรรมท่องเที่ยวเชิงธรรมชาติ วัฒนธรรม และเมืองท่องเที่ยวชายแดน โดยการพัฒนาแหล่งท่องเที่ยว สิ่งอำนวยความสะดวก และบริการที่ได้มาตรฐาน พัฒนากิจกรรมส่งเสริมการท่องเที่ยว (Event) ที่หลากหลายและเป็นอัตลักษณ์ของพื้นที่ (ยุทธศาสตร์กลุ่มจังหวัดภาคใต้ชายแดน/ยุทธศาสตร์ ๓)

๙) การสร้างสิ่งดึงดูดใจทางการท่องเที่ยวใหม่ พร้อมทั้งการพัฒนากิจกรรมการท่องเที่ยวเชิงกีฬา ที่มีความพร้อมเชิงพื้นที่ อาทิ ไตรกีฬา วิ่งมาราธอน วิ่งเทลท์ทั้งในรูปแบบกีฬาในประเทศและระดับนานาชาติ

ประเด็นการพัฒนาที่ ๒

“การพัฒนาสังคม เสริมสร้างศักยภาพคน ชุมชนที่น่าอยู่ และทรัพยากรธรรมชาติอุดมสมบูรณ์อย่างยั่งยืน

๑. เป้าหมาย

- ๑) ทรัพยากรธรรมชาติมีความอุดมสมบูรณ์เพิ่มขึ้น ปัญหาด้านสิ่งแวดล้อมลดลง
- ๒) ชุมชน/หมู่บ้านเข้มแข็ง ท้องถิ่นน่าอยู่ ประชาชนมีส่วนร่วม
- ๓) ประชาชนมีคุณภาพ สุขภาพดี มีความมั่นคงในชีวิตเพิ่มขึ้น

๒. ตัวชี้วัด/ค่าเป้าหมายปี พ.ศ. ๒๕๖๑ - ๒๕๖๔

ตัวชี้วัด	ผลงาน ที่ผ่านมา	ค่าเป้าหมาย (พ.ศ.)					พ.ศ.๒๕๖๑- ๒๕๖๕	ผู้รับผิดชอบ ตัวชี้วัด
		๒๕๖๑	๒๕๖๒	๒๕๖๓	๒๕๖๔	๒๕๖๕		
๑) จำนวนของหมู่บ้าน ชุมชนที่เพิ่มขึ้นที่มีการ บริหารจัดการและใช้ ประโยชน์ด้าน ทรัพยากรธรรมชาติและ สิ่งแวดล้อม	๓๓	๓๕	๓๗	๓๙	๔๑	๔๒	๓๘.๘	สนงทรัพยากร ธรรมชาติและ สิ่งแวดล้อม จังหวัด ปัตตานี
๒) ร้อยละที่เพิ่มขึ้นของ พื้นที่ป่าไม้	๙	๐.๕	๐.๕	๐.๕	๐.๕	๐.๕	๐.๕	สนงทรัพยากร ธรรมชาติและ สิ่งแวดล้อม จังหวัด ปัตตานี
๓) ร้อยละที่เพิ่มขึ้นของ ชุมชนที่สามารถบริหาร จัดการภัยพิบัติที่เกิดขึ้น ในพื้นที่ได้	๓๒	๓๕	๔๐	๔๕	๕๐	๕๕	๔๕	สนง.ป้องกัน และบรรเทา สาธารณภัย จังหวัด ปัตตานี
๔) ร้อยละของระดับ ความเข้มแข็งของ สถาบันครอบครัวที่ผ่าน เกณฑ์มาตรฐาน	๑๐	๕๐	๖๐	๗๐	๘๐	๙๐	๗๐	สนง.พัฒนา สังคมและ ความมั่นคง ของมนุษย์

ตัวชี้วัด	ผลงาน ที่ผ่านมา	ค่าเป้าหมาย (พ.ศ.)					พ.ศ.๒๕๖๑- ๒๕๖๕	ผู้รับผิดชอบ ตัวชี้วัด
		๒๕๖๑	๒๕๖๒	๒๕๖๓	๒๕๖๔	๒๕๖๕		
๕) ร้อยละของเด็กปฐมวัย ๔ ช่วงอายุ (๙,๑๘,๓๐,๔๒ เดือน) มีพัฒนาการสมวัย	๗๙.๓๙	๘๕	๘๕	๘๕	๘๕	๘๕	๘๕	สนง. สาธารณสุข จังหวัด ปัตตานี
๖) ระดับค่าคะแนนเฉลี่ยของผลสอบ ONET ชั้นมัธยมศึกษาปีที่ ๓	๔๒	๔๕	๔๘	๕๑	๕๔	๕๗	๕๑	สำนักงาน ศึกษาธิการ จังหวัด ปัตตานี
๗) ร้อยละของระดับความพึงพอใจของประชาชนต่อบริการของรัฐ	๘๑.๗๕	๘๕	๘๕	๘๕	๘๕	๘๕	๘๕	สนง. สถิติ จังหวัด ปัตตานี

๓. กลยุทธ์และแนวทางการพัฒนา

จากการวิเคราะห์ข้อมูลด้านสังคม และทรัพยากรธรรมชาติสิ่งแวดล้อม สามารถจัดลำดับความสำคัญของกลยุทธ์ และกำหนดกลยุทธ์ตามหลักห่วงโซ่คุณค่า (Value Chain) ดังนี้

๑) พื้นฟูทรัพยากรธรรมชาติและสิ่งแวดล้อมป่าต้นน้ำ นิเวศน์ทางทะเล และพัฒนาแหล่งทรัพยากรรองรับการเกษตร การท่องเที่ยว อุตสาหกรรมฮาลาล และอาหารฮาลาล

มาตรการและแนวทางการปฏิบัติ

๑) การสร้างการเติบโตของจังหวัดปัตตานีบนคุณภาพชีวิตที่เป็นมิตรกับสิ่งแวดล้อมเพื่อให้บรรลุเป้าหมายที่สำคัญในการเพิ่มพื้นที่สีเขียวที่เป็นมิตรกับสิ่งแวดล้อม การฟื้นฟูสภาพแวดล้อมและทรัพยากรธรรมชาติที่เสื่อมโทรม การบริหารจัดการการเติบโตในทุกมิติของจังหวัดที่เป็นมิตรกับสิ่งแวดล้อม การเพิ่มมูลค่าเศรษฐกิจ จากฐานชีวภาพ

- การสร้างการเติบโตอย่างยั่งยืนบนฐานเศรษฐกิจสีเขียว โดยการอนุรักษ์และฟื้นฟูความหลากหลายชีวภาพ การอนุรักษ์และฟื้นฟูแม่น้ำปัตตานี แม่น้ำสายบุรี พร้อมทั้งการรักษาและเพิ่มพื้นที่สีเขียวที่เป็นมิตร กับสิ่งแวดล้อมในชุมชน การส่งเสริมการบริโภคและการผลิตที่ยั่งยืน เป็นเกษตรปลอดภัย ปลอดภัยเสริมให้เพิ่มมากขึ้นอย่างต่อเนื่อง (ยุทธศาสตร์ชาติ ๒๐ ปี และบริบทของจังหวัดปัตตานี)

- การสร้างการเติบโตอย่างยั่งยืนบนสังคมเศรษฐกิจภาคทะเล โดยการเพิ่มมูลค่า ของเศรษฐกิจฐานชีวภาพทางทะเล การปรับปรุงฟื้นฟูสร้างใหม่ทรัพยากรชายฝั่งทางทะเลของปัตตานี โดยเฉพาะอำเภอสายบุรีอำเภอนงจิก และอำเภอยะนง การฟื้นฟูชายหาดตามแนวอ่าวปัตตานีโดยเฉพาะอ่าวยะหริ่ง พร้อมทั้งพัฒนาและ

เพิ่มสัดส่วนกิจกรรมทางทะเลที่เป็นมิตรกับสิ่งแวดล้อม การเก็บขยะทางทะเล การสร้างที่อยู่ปลา เป็นต้น (ยุทธศาสตร์ชาติ ๒๐ ปี และบริบทของจังหวัดปัตตานี)

๒) การสร้างการเติบโตอย่างยั่งยืนบนสังคมที่เป็นมิตรต่อสภาพภูมิอากาศ โดยการปรับตัวเพื่อลด ความสูญเสียและความเสียหายจากภัยธรรมชาติและผลกระทบที่ส่งผลกระทบต่อสภาพภูมิอากาศ โดยเฉพาะการ แก้ปัญหาน้ำเค็มรุกพื้นที่การเกษตรปากคลองตุงและในพื้นที่เสี่ยงในชายฝั่งตลอดชายฝั่งทะเลของจังหวัดปัตตานี (ยุทธศาสตร์ชาติ ๒๐ ปี แผนเศรษฐกิจฯ ฉบับที่ ๑๒ และบริบทของจังหวัดปัตตานี)

๓) พัฒนาพื้นที่อุตสาหกรรมเชิงนิเวศในอำเภอหนองจิก โดยมุ่งเน้นการจัดทำแผนผังภูมิเวศพื้นที่ อุตสาหกรรม การจัดการมลพิษที่มีผลกระทบต่อสิ่งแวดล้อม การส่งเสริมการตลาดใช้สารเคมีในภาคการเกษตรทั้ง ระบบของจังหวัดปัตตานี การสงวนรักษา อนุรักษ์ ป่าชุมชนและพัฒนาทรัพยากรธรรมชาติอัตลักษณ์และวิถีชีวิตพื้นถิ่น ชาวประมงพื้นบ้านให้อยู่บนฐานธรรมชาติและฐานวัฒนธรรมอย่างยั่งยืน (ยุทธศาสตร์การพัฒนาภาคใต้ชายแดน และบริบทของจังหวัดปัตตานี)

๔) การพัฒนาการจัดการทรัพยากรธรรมชาติและสิ่งแวดล้อมเพื่อรองรับการเกษตร โดยการ สร้างใหม่ฐานทรัพยากรแหล่งน้ำ ฝ่ายชะลอน้ำสร้างระบบป้องกันน้ำท่วม และสร้างระบบกระจายน้ำใหม่เพื่อ การเกษตรอย่างทั่วถึง โดยเฉพาะเกษตรเป้าหมายทางเศรษฐกิจ เกษตรแปลงใหญ่(ยุทธศาสตร์ชาติ ๒๐ ปี แผน เศรษฐกิจฯฉบับที่ ๑๒ และบริบทของจังหวัดปัตตานี)

๕) พื้นที่ชายหาดที่เป็นแหล่งท่องเที่ยว ชายฝั่งทะเลได้รับการป้องกันและแก้ไขทั้งระบบ และมี นโยบายการจัดการชายฝั่งแบบบูรณาการอย่างเป็นองค์รวม (ยุทธศาสตร์ชาติ ๒๐ ปี)

๒) สร้างมาตรการรองรับปัญหาและภัยพิบัติทางธรรมชาติ การเปลี่ยนแปลงสภาพอากาศโลกร้อน ลดภัยคุกคามทางธรรมชาติอย่างยั่งยืน

มาตรการและแนวทางการปฏิบัติ

๑) การพัฒนาระบบเตรียมความพร้อมแห่งชาติ และการบริหารจัดการภัยคุกคามให้มีประสิทธิภาพ และการพัฒนากลไกให้พร้อมสำหรับการติดตาม เผ่าระวัง แจ้งเตือน ป้องกัน แก้ไขปัญหาภัยพิบัติอย่างเป็น รูปธรรม (ยุทธศาสตร์ชาติ ๒๐ ปี)

๒) การปรับตัวเพื่อลดความสูญเสียและความเสียหายจากภัยธรรมชาติและผลกระทบเกี่ยวกับการ เปลี่ยนแปลงสภาพภูมิอากาศ โดยเฉพาะการกัดเซาะชายฝั่ง การรुक้าของน้ำเค็ม การเพิ่มขีดความสามารถในการ ปรับตัวต่อการเปลี่ยนแปลงสภาพภูมิอากาศ และการเพิ่มประสิทธิภาพการบริหารจัดการเพื่อลดความเสี่ยง จากภัย พิบัติ และลดความสูญเสียในชีวิตและทรัพย์สินที่เกิดจากสาธารณภัย (ยุทธศาสตร์ชาติ ๒๐ ปีแผนพัฒนา เศรษฐกิจ และสังคมแห่งชาติ ฉบับที่ ๑๒)

๓) การบริหารจัดการเพื่อลดความเสี่ยงด้านภัยพิบัติ โดยเฉพาะน้ำท่วมในพื้นที่ท่วมซ้ำซาก และพื้นที่ เศรษฐกิจสำคัญของจังหวัด เช่น ตำบลปะกาสะรัง ตำบลรูสะมิแล ตำบลตะบึง เป็นต้น พร้อมทั้งพัฒนาระบบ ฐานข้อมูลขนาดใหญ่เพื่อการบริหารจัดการภัยคุกคามทางธรรมชาติและสิ่งแวดล้อมและปัญหาภัยพิบัติ ทาง

ธรรมชาติด้วยเทคโนโลยีดิจิทัลที่ทันสมัยและเชื่อมโยงกับการพัฒนาการเกษตรและมิติด้านอื่นๆ ของจังหวัด
(แผนพัฒนาเศรษฐกิจและสังคมแห่งชาติ ฉบับที่ ๑๒)

๔) การพัฒนาระบบการบริหารจัดการและกลไกปัญหาความขัดแย้งด้านทรัพยากรธรรมชาติและ
สิ่งแวดล้อม (แผนพัฒนาเศรษฐกิจและสังคมแห่งชาติ ฉบับที่ ๑๒)

๕) การพัฒนาปรับปรุงประสิทธิภาพระบบเก็บกักน้ำและระบบกระจายน้ำ การปรับปรุงแหล่งน้ำ
ตามธรรมชาติให้มีความสะอาดสำหรับใช้ในภาคการเกษตร การอุปโภค บริโภค โดยเฉพาะการสร้างความมั่นคง ใน
การได้รับน้ำเพื่อการอุปโภค บริโภคที่เพียงพอและปลอดภัยในชุมชน (แผนพัฒนาภาคใต้)

๖) การแก้ไขปัญหาภัยพิบัติในพื้นที่เสี่ยงภัยและพื้นที่ประสบภัยซ้ำซาก เพื่อให้ชุมชนมีความเข้มแข็ง
สามารถบริหารจัดการปัญหาภัยพิบัติด้วยตนเอง (ปัญหาความเดือดร้อนของพื้นที่)

**๓) เสริมสร้างความเข้มแข็งทางคุณธรรม ศาสนา ประเพณี ศิลปวัฒนธรรม รักษาอัตลักษณ์ที่ดงามบน
ความเป็นพหุวัฒนธรรมที่ยั่งยืน**

มาตรการและแนวทางการปฏิบัติ

๑) การปรับเปลี่ยนค่านิยมและวัฒนธรรม มุ่งเน้นให้สถาบันทางสังคมร่วมปลูกฝังค่านิยมและ
วัฒนธรรมที่พึงประสงค์ โดย (๑) การปลูกฝังค่านิยมและวัฒนธรรมผ่านการเลี้ยงดูในครอบครัว (๒) การบูรณาการ
เรื่องความซื่อสัตย์ วินัย คุณธรรม จริยธรรม ในการจัดการการเรียนการสอนในสถานศึกษา (๓) การสร้างความ
เข้มแข็งในสถาบันทางศาสนา (๔) การปลูกฝังค่านิยมและวัฒนธรรมโดยใช้ชุมชนเป็นฐาน (๕) การสร้างค่านิยม
และวัฒนธรรมที่พึงประสงค์จากภาคธุรกิจ (๖) การใช้สื่อและสื่อสารมวลชนในการปลูกฝังค่านิยมและวัฒนธรรมของ
คนในสังคม และ (๗) การส่งเสริมให้คนไทยมีจิตสาธารณะและมีความรับผิดชอบต่อส่วนรวม โดยมุ่งสร้างและ
พัฒนาจังหวัดปัตตานีให้เป็นจังหวัดจิตอาสา เราทำดีด้วยหัวใจ ที่มีในทุกหมู่บ้านทั่วทั้งจังหวัดและดำเนินกิจกรรม
อย่างต่อเนื่องจนกลายเป็นวิถีชีวิตจิตอาสาประจำถิ่นที่เข้มแข็ง (ยุทธศาสตร์ชาติ ๒๐ ปี)

๒) สร้างความเข้มแข็งของสังคมพหุวัฒนธรรม โดยสร้างความเข้าใจและการยอมรับในการอยู่
ร่วมกันของสังคมพหุวัฒนธรรมเพื่อการอยู่ร่วมกันอย่างสันติสุข และรักษาอัตลักษณ์วัฒนธรรมที่หลากหลาย
สนับสนุนกิจกรรมการแลกเปลี่ยนวัฒนธรรม สร้างเครือข่ายความเข้มแข็งและการมีส่วนร่วมของชุมชนในการดูแล
รักษาความปลอดภัยของชุมชนและท้องถิ่น (แผนยุทธศาสตร์จังหวัดชายแดนใต้)

๓) การสร้างคุณค่าและมูลค่าเพิ่มจากประเพณี ศิลปวัฒนธรรมเชื่อมโยงการท่องเที่ยว และการ
พัฒนาต่อยอดนวัตกรรมวิถีในชุมชนของจังหวัดปัตตานีให้สามารถรักษาอัตลักษณ์ที่ดงามบนความเป็นพหุวัฒนธรรมที่
สามารถสร้างรายได้ให้กับชุมชนและเชื่อมโยงการท่องเที่ยวของชุมชน (บริบทความต้องการของพื้นที่)

๔) ส่งเสริมการอนุรักษ์และสร้างคุณค่าของอัตลักษณ์ประเพณีประจำถิ่นทั้งด้านการแต่งกาย
(ชุดبانง ชุดกูรง ชุดตะโละบลางอ) อาหารถิ่น (ข้าวย่ำ นาซิดาแก ไก่ขอมและ เป็นต้น) ภาษา (พิเทน ปะนาเระ)และ
วิถีชีวิตที่สามารถเชื่อมโยงกับการสร้างงานอาชีพ รายได้ และการท่องเที่ยว (บริบทความต้องการของพื้นที่)

๔) สร้างเสริมสุขภาพประชาชนพัฒนาทั่วทุกชุมชน หมู่บ้านให้เป็นพื้นที่สุขภาพที่ดีแบบมีส่วนร่วม
ยกระดับการบริการสุขภาพรองรับการพัฒนาเมือง และการเชื่อมโยงนานาชาติ

มาตรการและแนวทางการปฏิบัติ

- ๑) สร้างความเป็นธรรมในการเข้าถึงบริการสาธารณสุข โดยเฉพาะผู้มีรายได้น้อย กลุ่มด้อยโอกาส (คนพิการ คนสูงอายุ คนยากจน ผู้ป่วยเอดส์ ผู้พันโทษ คนเร่ร่อน/ขอทาน ผู้ได้รับผลกระทบจากสถานการณ์ความไม่สงบฯ ฯลฯ) (ยุทธศาสตร์ชาติ ๒๐ ปี)
- ๒) เสริมสร้างความเข้าใจที่ถูกต้องในกลุ่มเป้าหมาย แม่และเด็ก เพื่อลดปัญหาแม่ตายและเด็ก พัฒนาการไม่ผ่านเกณฑ์ (ยุทธศาสตร์ จชต.)
- ๓) เสริมสร้างสุขภาพจิตแก่ประชาชนในกลุ่มเสี่ยง ผู้ที่ได้รับผลกระทบจากเหตุการณ์ความไม่สงบให้ได้รับการเยียวยาทั่วถึงต่อเนื่องจนมีภาวะปกติสุข พร้อมทั้งระดมพลังภาคีทุกภาคส่วนร่วมแก้ปัญหาการเจ็บป่วย ป่วยตาย ในโรคสำคัญของจังหวัด (บริบทพื้นที่)
- ๔) เสริมสร้างพลังทางสังคม โดยสนับสนุนความร่วมมือระหว่างภาครัฐ ภาคเอกชน ภาควิชาการ ภาคประชาสังคม และประชาชน (ยุทธศาสตร์ชาติ ๒๐ ปี)
- ๕) จัดระบบเมืองที่เอื้อต่อการสร้างชีวิตและสังคมที่มีคุณภาพและปลอดภัย ให้สามารถตอบสนองต่อสังคมสูงวัยและแนวโน้มของการขยายตัวของเมืองในอนาคต (แผนชาติ ๒๐ ปี)

๕) สร้างความเป็นธรรม ลดความเหลื่อมล้ำ เติมเศรษฐกิจชุมชน สร้างชุมชนเข้มแข็งพึ่งตนเองโดย
การมีส่วนร่วม ยึดหลักเข้าใจ เข้าถึง และพัฒนา

มาตรการและแนวทางการปฏิบัติ

- ๑) การสร้างความเป็นธรรมและลดความเหลื่อมล้ำ ให้ความสำคัญกับการจัดบริการของรัฐที่มีคุณภาพทั้งด้านการศึกษา สาธารณสุข ให้กับผู้ที่ด้อยโอกาสและผู้ที่ยากจนในพื้นที่ห่างไกลการจัดสรรที่ดินทำกิน สนับสนุนในเรื่องการสร้างอาชีพ รายได้ และสนับสนุนการเพิ่มผลิตภาพ ผู้ด้อยโอกาส สตรี และผู้สูงอายุ รวมทั้งกระจายการจัดบริการภาครัฐให้มีความครอบคลุมและทั่วถึงทั้งในเชิงปริมาณและคุณภาพ ตลอดจนสร้างชุมชนเข้มแข็งให้เป็นพลังร่วมทางสังคมเพื่อสนับสนุนการพัฒนาและพร้อมรับผลประโยชน์จากการพัฒนา โดยส่งเสริมการประกอบอาชีพของผู้ประกอบการระดับชุมชน การสนับสนุนศูนย์ฝึกอาชีพชุมชน ส่งเสริมให้ ชุมชนจัดสวัสดิการและบริการในชุมชน ผลักดันกลไกการกระจายที่ดินทำกินและการบริหารจัดการที่ดินของชุมชนเข้มแข็งบรรลุเป้าหมายสำคัญในการยกระดับรายได้ประชากรกลุ่มร้อยละ ๔๐ ที่มีรายได้ต่ำสุด (ยุทธศาสตร์ชาติ ๒๐ ปี)
- ๒) ส่งเสริมเศรษฐกิจชุมชนให้มีความเข้มแข็ง ส่งเสริมการรวมกลุ่มวิสาหกิจชุมชนเพื่อพัฒนาผลิตภัณฑ์ชุมชน อาทิ เครื่องแต่งการมุสลิม สินค้า OTOP โดยใช้ภูมิปัญญาและกลไกประชารัฐในการสนับสนุนความรู้ในออกแบบผลิตภัณฑ์ การผลิต และการจัดการตลาด รวมทั้งสร้างเอกลักษณ์ของสินค้าส่งเสริมการใช้เทคโนโลยีในการเพิ่มช่องทางการตลาด และสนับสนุนการตลาดผ่านระบบอิเล็กทรอนิกส์ (e-commerce) (แผน จชต.)

๓) การพัฒนาวิสาหกิจขนาดย่อย ขนาดเล็กและขนาดกลาง วิสาหกิจชุมชนและวิสาหกิจเพื่อสังคม เพื่อขยายฐานการพัฒนาเศรษฐกิจฐานรากให้มีความครอบคลุมมากขึ้น เป็นการสร้างโอกาสเศรษฐกิจสำหรับกลุ่ม

ต่างๆ ในสังคม โดยดำเนินการควบคู่ไปกับการพัฒนาและส่งเสริมสังคมผู้ประกอบการที่ผลิตได้และขายเป็น (ยุทธศาสตร์ชาติ ๒๐ ปี)

๔) การเสริมสร้างพลังทางสังคม โดย (๑) สร้างสังคมเข้มแข็งที่แบ่งปันไม่ทอดทิ้งกัน และมีคุณธรรม โดยสนับสนุนการรวมตัวและดึงพลังของภาคส่วนต่างๆ (๒) การรองรับสังคมสูงวัยอย่างมีคุณภาพ (๓) สนับสนุนความร่วมมือระหว่างภาครัฐ ภาคเอกชน ภาควิชาการภาคประชาสังคมและภาคประชาชน (๔) ส่งเสริมความเสมอภาคทางเพศและบทบาทของสตรีในการสร้างสรรค์สังคม (๕) สนับสนุนการพัฒนาบนฐานทุนทางสังคมและวัฒนธรรม และ (๖) สนับสนุนการพัฒนาเทคโนโลยีสารสนเทศและสื่อสร้างสรรค์ เพื่อรองรับสังคมยุคดิจิทัล (ยุทธศาสตร์ชาติ ๒๐ ปี)

๕) การเพิ่มขีดความสามารถของชุมชนท้องถิ่นในการพัฒนา การพึ่งตนเองและการจัดการตนเอง โดย (๑) ส่งเสริมการปรับพฤติกรรมในระดับครัวเรือนให้มีขีดความสามารถในการจัดการวางแผนชีวิต สุขภาพ ครอบครัว การเงินและอาชีพ (๒) เสริมสร้างศักยภาพของชุมชนในการพึ่งตนเองและการพึ่งพากันเอง (๓) สร้างการมีส่วนร่วมของภาคส่วนต่างๆ เพื่อสร้างประชาธิปไตยชุมชน และ (๔) สร้างภูมิคุ้มกันทางปัญญาให้กับชุมชน (ยุทธศาสตร์ชาติ ๒๐ ปี)

๖) ยกระดับคุณภาพการศึกษา พัฒนาคุณภาพคน พัฒนาเมือง ชุมชน สุพื้นที่แห่งการเรียนรู้ที่ประชาชน ชุมชนมีศักยภาพในการพัฒนาตนเอง

มาตรการและแนวทางการปฏิบัติ

๑) การเพิ่มขีดความสามารถของชุมชนท้องถิ่นในการพัฒนา การพึ่งตนเองและการจัดการตนเอง โดยสร้างภูมิคุ้มกันทางปัญญาให้กับชุมชน ให้ประชาชนเข้าถึงการศึกษา ลดความเหลื่อมล้ำทางการศึกษาคุณภาพ เพิ่มบทบาทการศึกษาและเรียนรู้ด้วยตนเอง เพื่อให้ประชาชนมีทักษะในการพัฒนา คุณภาพชีวิตได้ด้วยตนเอง และหนุนเสริมการพัฒนาสันติสุขในพื้นที่ (ยุทธศาสตร์ชาติ ๒๐ ปี และบริบทของพื้นที่)

๒) พัฒนาและยกระดับคุณภาพการศึกษา พัฒนาสื่อการเรียนการสอนที่ทันสมัยและใช้เทคโนโลยีทางการศึกษา (เช่น อุปกรณ์คอมพิวเตอร์ E-book บทเรียนออนไลน์ (E-learning) ห้องเรียนเสมือนจริง (Visual Classroom) และสื่อหลายมิติ เป็นต้น) เพื่อยกระดับการศึกษาขยายโอกาสในการเข้าถึงแหล่งเรียนรู้ทั้งในและนอกห้องเรียนในชุมชน พร้อมทั้งพัฒนาขีดความสามารถของโรงเรียนและสถานศึกษาทุกประเภทของจังหวัดให้จัดการศึกษาให้ได้มาตรฐาน พัฒนาขีดความสามารถครูและการสร้างสื่อการเรียนรู้ที่สอดคล้องกับความจำเป็นและบริบทของพื้นที่ (ยุทธศาสตร์ชาติ ๒๐ ปี และบริบทของพื้นที่)

๓) การสร้างเส้นทางอาชีพ สภาพแวดล้อมการทำงาน และระบบสนับสนุนที่เหมาะสมสำหรับผู้ที่มีความสามารถพิเศษผ่านกลไกต่างๆ และส่งเสริมนักเรียน/นักศึกษา ที่มีขีดความสามารถในการสร้างสรรค์นวัตกรรมเพื่อต่อยอดนวัตกรรม (แผนชาติ ๒๐ ปี)

๔) ยกระดับศักยภาพ ทักษะและสมรรถนะของผู้สูงอายุ ใช้ผู้สูงอายุเป็นพลังในการขับเคลื่อนจังหวัด (แผนชาติ ๒๐ ปี)

๕) การสร้างสภาพแวดล้อมที่เอื้อต่อการพัฒนาและเสริมสร้างศักยภาพทรัพยากรมนุษย์ โดยการสร้างความเป็นอยู่ที่ดีมีสุขของครอบครัวไทย และการพัฒนาระบบฐานข้อมูลเพื่อการพัฒนาทรัพยากรมนุษย์ และการสร้างสภาพแวดล้อมชุมชนให้เอื้อต่อการเรียนรู้ด้วยตนเองตลอดชีวิต (แผนชาติ ๒๐ ปี)

๖) การปรับเปลี่ยนระบบการเรียนรู้ให้เอื้อต่อการพัฒนาทักษะ สำหรับศตวรรษที่ ๒๑ มุ่งพัฒนา คน ปัดตานีให้มีความรู้ความสามารถในการใช้ภาษาอังกฤษ เทคโนโลยีสารสนเทศ เทคโนโลยีดิจิทัล และเทคโนโลยี ที่กระทบต่อการใช้ชีวิตของประชาชนเพื่อให้ทุกคนเท่าทันต่อการเปลี่ยนแปลง (แผนชาติ ๒๐ ปี)

๗) การเสริมสร้างพลังทางสังคม โดยสร้างสังคมเข้มแข็งที่แบ่งปัน ไม่ทอดทิ้งกัน และมีคุณธรรม โดยการสนับสนุนการรวมตัวและดึงพลังของภาคส่วนต่างๆ และการรองรับสังคมสูงวัยอย่างมีคุณภาพ (แผนชาติ ๒๐ ปี)

๗) พัฒนาระบบการบริการและการบริหารจังหวัด ให้เป็นภาครัฐของประชาชนที่มีความเข้มแข็ง ทันสมัย และธรรมาภิบาล

มาตรการและแนวทางการปฏิบัติ

๑) ส่งเสริมการพัฒนาการบริการของหน่วยงานรัฐในจังหวัดปัดตานีโดยยึดประชาชน เป็นศูนย์กลาง ตอบสนองความต้องการและให้บริการอย่างสะดวก รวดเร็ว โปร่งใส พัฒนาระบบบริการของรัฐให้ได้มาตรฐานสากล และเชื่อมโยงการให้บริการสาธารณะผ่านเทคโนโลยีดิจิทัล

๒) เสริมสร้างการบริหารงานแบบบูรณาการโดยมียุทธศาสตร์ชาติ ยุทธศาสตร์ภาค ยุทธศาสตร์ จังหวัด และการพัฒนาที่ยั่งยืน (Sustainable Development Goals: SDGs) เป็นเป้าหมายและเชื่อมโยง การพัฒนาในทุกระดับ ทุกประเด็น ทุกภารกิจ และทุกพื้นที่ พร้อมทั้งพัฒนาระบบการติดตามประเมินผล ที่สะท้อน การบรรลุเป้าหมายยุทธศาสตร์ของจังหวัดในทุกระดับ (ยุทธศาสตร์ ๒๐ ปี)

๓) ส่งเสริมการพัฒนาหน่วยงานรัฐของจังหวัดปัดตานีให้มีความทันสมัย สามารถบริหารจัดการ ภารกิจและบริการประชาชนด้วยระบบดิจิทัล (แผนปฏิรูป)

๔) ส่งเสริมการพัฒนาบุคลากรภาครัฐให้เป็นคนดี คนเก่ง ยึดหลักคุณธรรมจริยธรรม มีจิตสำนึก มีความสามารถสูง มุ่งมั่นและเป็นมืออาชีพ ที่มีความเข้าใจในสังคมพหุวัฒนธรรม เข้าใจ เข้าถึง การพัฒนาของ พื้นที่อย่างแท้จริง

๕) เชื่อมโยงระบบข้อมูลเพื่อมุ่งเน้นการสนองตอบความต้องการของประชาชนในพื้นที่ (แผนปฏิรูป)

๖) การสร้างนวัตกรรมและโครงสร้างพื้นฐานรองรับการบริการจัดการ ภาครัฐให้พร้อมรับการ เปลี่ยนแปลง (SDGs)

ประเด็นการพัฒนาที่ ๓

“การเสริมสร้างความมั่นคง พัฒนาโครงสร้างพื้นฐานและเชื่อมโยงการคมนาคม

๑. เป้าหมาย

- ๑) ประชาชนมีความปลอดภัย สามารถดำรงชีวิตอย่างมีความสุข และมีความเชื่อมั่นต่อรัฐ
- ๒) ระบบการคมนาคมขนส่งและการโลจิสติกส์รองรับการพัฒนาจังหวัด และการมีคุณภาพชีวิตที่ดีของประชาชน

๒. ตัวชี้วัด/ค่าเป้าหมายปี พ.ศ. ๒๕๖๑ - ๒๕๖๔

ตัวชี้วัด	ผลงานที่ผ่านมา	ค่าเป้าหมาย(พ.ศ.)					พ.ศ. ๒๕๖๑- ๒๕๖๕	ผู้รับผิดชอบ ตัวชี้วัด
		๒๕๖๑	๒๕๖๒	๒๕๖๓	๒๕๖๔	๒๕๖๕		
๑) ร้อยละของหมู่บ้าน/ชุมชนเข้มแข็งและมีส่วนร่วมในการรักษาความปลอดภัย	๘๑.๕	๘๓.๕	๘๕.๕	๘๗.๕	๘๙.๕	๙๐	๘๗.๒	ที่ทำการ ปกครอง จังหวัดปัตตานี
๒) ร้อยละของจำนวนหมู่บ้าน สีขาว (หมู่บ้านปลอดภัยเสพติด)	๗๐	๗๕	๘๐	๘๕	๙๐	๙๕	๘๕	ศูนย์อำนวยการ ป้องกัน และ ปราบปราม ยาเสพติด จังหวัดปัตตานี
๓) อัตราการลดลงของคดีความมั่นคงจากความไม่สงบเรียบร้อย	๙๕	๙๐	๘๕	๘๐	๗๕	๗๐	๘๐	ที่ทำการ ปกครอง จังหวัดปัตตานี

๓. กลยุทธ์และแนวทางการพัฒนา

จากการวิเคราะห์ข้อมูลด้านความมั่นคงและโครงสร้างพื้นฐาน สามารถจัดลำดับความสำคัญของกลยุทธ์ และกำหนดกลยุทธ์ตามหลักห่วงโซ่คุณค่า (Value Chain) ดังนี้

๑) เสริมสร้างศักยภาพหมู่บ้านในการจัดการตนเองให้มีความมั่นคง ยุติธรรม และมีประชาธิปไตยที่เข้มแข็ง

มาตรการและแนวทางการปฏิบัติ

๑) การพัฒนารักษาความสงบภายในเพื่อเสริมสร้างความสงบเรียบร้อยและสันติสุขในจังหวัด โดยการพัฒนากลไกที่สามารถป้องกันและขจัดสาเหตุของประเด็นปัญหาความมั่นคงที่สำคัญของหมู่บ้าน(ยุทธศาสตร์ชาติ ๒๐ ปี)

๒) การสร้างความเข้มแข็งของสังคมพหุวัฒนธรรมโดยการสร้างความเข้าใจและการยอมรับในการอยู่ร่วมกันของสังคมพหุวัฒนธรรมเพื่อการอยู่ร่วมกันอย่างสันติสุขและรักษาอัตลักษณ์วัฒนธรรมที่หลากหลาย สนับสนุนกิจกรรมการแลกเปลี่ยนวัฒนธรรม สร้างเครือข่ายความเข้มแข็งและการมีส่วนร่วมของชุมชนในการดูแลรักษาความปลอดภัยของชุมชนและท้องถิ่น (แผนพัฒนาภาคใต้ชายแดน)

๓) การลดความเหลื่อมล้ำ สร้างความเป็นธรรมในทุกมิติ โดยสร้างความเป็นธรรมในการเข้าถึงกระบวนการยุติธรรมอย่างทั่วถึง (ยุทธศาสตร์ชาติ ๒๐ ปี)

๔) การสร้างความเป็นธรรมและลดความเหลื่อมล้ำ ให้ความสำคัญกับการจัดบริการของรัฐที่มีคุณภาพให้กับผู้ที่ด้อยโอกาส สนับสนุนในการสร้างอาชีพรายได้ และสนับสนุนการเพิ่มผลิตผู้ด้อยโอกาส สตรี และผู้สูงอายุ รวมทั้งการกระจายบริการภาครัฐให้มีความครอบคลุมและทั่วถึงในเชิงปริมาณและคุณภาพตลอดจนสร้างชุมชนเข้มแข็งให้เป็นพลังร่วมทางสังคมเพื่อสนับสนุนการพัฒนาและพร้อมรับผลประโยชน์จากการพัฒนา (แผนฉบับที่ ๑๒)

๕) การฟื้นฟูพื้นฐานด้านความมั่นคงที่เป็นปัจจัยสำคัญต่อการพัฒนาเศรษฐกิจและสังคมของประเทศ ให้ความสำคัญกับการอยู่ร่วมกันในสังคมอย่างสันติของผู้มีความเห็นต่างทางความคิด และอุดมการณ์ บนพื้นฐานของการปกครองระบอบประชาธิปไตยอันมีพระมหากษัตริย์เป็นประมุข (แผนฉบับที่ ๑๒)

๒) เพิ่มประสิทธิภาพการป้องกันปราบปรามและเฝ้าระวังภัยคุกคามต่อประชาชนและความมั่นคงของจังหวัดด้วยการทำงานแบบบูรณาการผสมผสานความทันสมัยของเทคโนโลยีและคุณภาพบุคลากร

มาตรการและแนวทางการปฏิบัติ

๑) การป้องกันและแก้ไขปัญหาที่มีผลกระทบต่อความมั่นคง เพื่อแก้ไขปัญหาเดิมและป้องกันไม่ให้เกิดปัญหาใหม่เกิดขึ้น เน้นการกลไกและองค์กรขับเคลื่อนยุทธศาสตร์จังหวัดปัตตานี ด้านความมั่นคงและการพัฒนาระดับศักยภาพความเข้มแข็งคนในชุมชนปัตตานี เพื่อให้ปัตตานีเป็นเมืองปลอดภัย พัฒนาพื้นที่สู่ความสันติสุขที่ยั่งยืน (แผนยุทธศาสตร์ชาติ ๒๐ ปี บริบทพื้นที่)

๒) การพัฒนาศักยภาพของจังหวัดให้พร้อมเผชิญภัยคุกคามที่กระทบต่อความมั่นคงของจังหวัดและเสริมสร้างสังคมปลอดภัย สามัคคี สร้างภาพลักษณ์ดีเพื่อความเชื่อมั่นของสังคมและนานาชาติที่มีต่อปัตตานี พร้อมทั้งสร้างมาตรการกลไกที่นำไปสู่ความขัดแย้งทางอุดมการณ์และความแตกต่างทางความคิดทางสังคมให้ลดลง พร้อมทั้งเฝ้าระวังปัญหาความไม่มั่นคงจากการค้ำนุชย์ในกลุ่มอุตสาหกรรมประมง และบริการอื่นในพื้นที่ (แผนยุทธศาสตร์ชาติ ๒๐ ปี และแผนพัฒนาเศรษฐกิจและสังคมแห่งชาติฉบับที่ ๑๒)

๓) การพัฒนาการกลไกการบริหารจัดการความมั่นคงแบบองค์รวม เพื่อให้กลไกสำคัญต่างๆ ทำงานได้อย่างมีประสิทธิภาพ มีการใช้หลักธรรมาภิบาล และการบังคับใช้กฎหมายอย่างเคร่งครัด (แผนยุทธศาสตร์ชาติ ๒๐ ปี)

๔) การป้องกันและปราบปรามปัญหาอาเสพติด โดยพัฒนาเทคโนโลยีให้พร้อมสำหรับการติดตามเฝ้าระวัง
แจ้งเตือน ป้องกัน และแก้ไขปัญหาคาความมั่นคงแบบองค์รวมอย่างเป็นรูปธรรม (แผนยุทธศาสตร์ชาติ ๒๐ ปี)

๓) พัฒนาโครงสร้างพื้นฐานยกระดับคุณภาพชีวิตประชาชน และพัฒนาการคมนาคมทั้งทางบก
ทางราง ทางน้ำ ทางอากาศ ให้มีความปลอดภัย มีมาตรฐานเชื่อมโยงจังหวัดกับกลุ่มจังหวัด ประเทศอาเซียน
และนานาชาติ

มาตรการและแนวทางการปฏิบัติ

๑) เชื่อมโยงโครงข่ายคมนาคมไร้รอยต่อ พัฒนาอุตสาหกรรม บริการขนส่ง และโลจิสติกส์รองรับ
ยุทธศาสตร์สามเหลี่ยมเศรษฐกิจชายแดนใต้เพื่อการเชื่อมโยงนิคมอุตสาหกรรมหนองจิกกับด่านชายแดนสุโข-ลก
และเบตง (ยุทธศาสตร์ชาติ ๒๐ ปี)

๒) การร่วมมือทางการพัฒนากับประเทศเพื่อนบ้าน ภูมิภาค โลก รวมถึงองค์การภาครัฐและที่มิใช่ภาครัฐ
เพื่อการพัฒนาโครงสร้างพื้นฐานและระบบสาธารณูปโภคหนุนเสริมการเติบโตทางเศรษฐกิจ และการพัฒนา
คุณภาพชีวิตและความมั่นคงสันติสุขในพื้นที่ (ยุทธศาสตร์ชาติ ๒๐ ปี)

๓) การพัฒนาระบบการคมนาคมและโลจิสติกส์ทางน้ำ เพื่อรองรับอุตสาหกรรมประมงและการเชื่อมโยง
ขนส่งสินค้าของจังหวัดปัตตานีกับพื้นที่ระหว่างประเทศ พัฒนาท่าเทียบของจังหวัดระบบโลจิสติกส์ให้ได้มาตรฐาน

๔) การพัฒนาโครงสร้างพื้นฐานเทคโนโลยีสารสนเทศ เพื่อลดความเหลื่อมล้ำในการเข้าถึงบริการ
แห่งรัฐและเพิ่มประสิทธิภาพในการพัฒนาของพื้นที่ และศักยภาพการพัฒนาเศรษฐกิจ สังคม

๔) ปรับสภาพแวดล้อมเมือง สร้างภูมิทัศน์ใหม่ ให้มีความเป็นอารยะสถาปัตย์ทันสมัย เมืองสะอาด
อนุรักษ์พลังงาน ต้นแบบ Smart City ชายแดนใต้

มาตรการและแนวทางการปฏิบัติ

๑) จัดระบบเมืองที่เอื้อต่อการสร้างชีวิตและสังคมที่มีคุณภาพและปลอดภัย ให้สามารถตอบสนองต่อ
สังคมผู้สูงวัยและแนวโน้มของการขยายตัวของเมืองในอนาคต (ยุทธศาสตร์ชาติ ๒๐ ปี)

๒) การยกระดับโครงสร้างทางกายภาพ สิ่งแวดล้อมและภูมิทัศน์เมืองเพื่อการพัฒนาสู่พื้นที่แห่งความ
ทันสมัยและเป็นสากล (Smart City) โดยการส่งเสริมให้พื้นที่ที่มีความพร้อมในการเป็นพื้นที่ที่สะอาดและ อนุรักษ์
พลังงาน พื้นที่ที่มีความทันสมัยด้วยเทคโนโลยีดิจิทัล พื้นที่ที่เป็นอารยะสถาปัตย์ พื้นที่ที่มีความสะดวกสบาย และ
เชื่อมโยงการเดินทางอย่างทั่วถึงและปลอดภัย และเป็นพื้นที่ที่มีการออกแบบให้มีอัตลักษณ์ประจำถิ่นปัตตานี ทั้งนี้
กำหนดพื้นที่เป้าหมาย ตำบลตันหยงลูโละ ตำบลบาราโหม และพื้นที่ที่มีศักยภาพและพื้นที่ที่เป็นพื้นที่หลักทาง
เศรษฐกิจ

๓) เตรียมพร้อมเมืองสู่สังคมดิจิทัล และพัฒนาสู่เมืองแห่งความทันสมัยด้วยเทคโนโลยีเน้นการพัฒนา
ศูนย์กลางความเจริญทางเศรษฐกิจจังหวัด สังคมและเทคโนโลยี และพัฒนาโครงสร้างพื้นฐานเทคโนโลยีสมัยใหม่
เชื่อมโยงพัฒนาอุตสาหกรรมและบริการดิจิทัล ข้อมูล และปัญญาประดิษฐ์ (ยุทธศาสตร์ ๒๐ ปี)

ส่วนที่ ๓

บัญชีรายการชุดโครงการ (แบบ จ.๑)

แบบฟอร์มการจัดทำแผนพัฒนาจังหวัด พ.ศ. ๒๕๖๑ - พ.ศ. ๒๕๖๕ (ฉบับทบทวน)

จังหวัดปัตตานี

เป้าหมายการพัฒนาจังหวัด : เมืองเกษตรอุตสาหกรรมและผลิตภัณฑ์ฮาลาลคุณภาพของประเทศเป็นสังคมพหุวัฒนธรรมที่สันติสุข

ประเด็นการพัฒนา (๒)	แผนงาน (๓)	ตัวชี้วัด ของแผนงาน (๔)	ค่าเป้าหมาย					
			พ.ศ. ๒๕๖๑ (๕)	พ.ศ. ๒๕๖๒	พ.ศ. ๒๕๖๓	พ.ศ. ๒๕๖๔	พ.ศ. ๒๕๖๕	พ.ศ. ๒๕๖๑- ๒๕๖๕ (๖)
ประเด็นการพัฒนา ที่ ๑	การสร้างเสริม เศรษฐกิจที่เข้มแข็ง จากฐานเกษตร อุตสาหกรรม ผลผลิตฮาลาล การค้า การบริการ และการท่องเที่ยว	๑) ร้อยละที่ เพิ่มขึ้นของมวล รวมภาคเกษตร	๐.๑๕	๐.๑๕	๐.๑๕	๐.๑๕	๐.๑๕	๐.๑๕
		๒) ร้อยละที่ เพิ่มขึ้นของ จำนวนแปลง/ ฟาร์มที่ได้รับการ รับรองมาตรฐาน การผลิตที่ดีและ เหมาะสม (GAP)						
		-พืช	-๕๐	๒๐	๒๐	๒๐	๒๐	๒๐
		-ประมง	๕	๕	๕	๕	๕	๕
		๓) ร้อยละที่ เพิ่มขึ้นของมูลค่า การจำหน่าย ผลิตภัณฑ์ฮาลาล	๐.๑๕	๐.๒๕	๐.๕	๑	๑.๕๐	๐.๖๘
๔) ร้อยละที่ เพิ่มขึ้นของการ สร้างงานอาชีพ แก่ประชาชนจาก เกษตร อุตสาหกรรมใน ระบบ ประกันสังคม (อุตสาหกรรมพืช พลังงาน, อุตสาหกรรมปศุ สัตว์, อุตสาหกรรม ยางพารา)	๖	๘	๑๐	๑๒	๑๔	๑๐		

ประเด็นการพัฒนา (๒)	แผนงาน (๓)	ตัวชี้วัด ของแผนงาน (๔)	ค่าเป้าหมาย					
			พ.ศ. ๒๕๖๑ (๕)	พ.ศ. ๒๕๖๒	พ.ศ. ๒๕๖๓	พ.ศ. ๒๕๖๔	พ.ศ. ๒๕๖๕	พ.ศ. ๒๕๖๑- ๒๕๖๕ (๖)
		๕) ร้อยละที่เพิ่มขึ้นของรายได้จากการท่องเที่ยว	๒	๒	๒	๒	๒	๒
ประเด็นการพัฒนา ที่ ๒	การพัฒนาสังคม เสริมสร้างศักยภาพ คน ชุมชนที่น่าอยู่ และ ทรัพยากรธรรมชาติ อุดมสมบูรณ์อย่าง ยั่งยืน	๑) จำนวนของหมู่บ้านที่เพิ่มขึ้นที่มีการบริหารจัดการและใช้ประโยชน์ด้านทรัพยากรธรรมชาติและสิ่งแวดล้อม	๓๕	๓๗	๓๙	๔๑	๔๒	๓๘.๘
		๒) ร้อยละที่เพิ่มขึ้นของพื้นที่ป่าไม้	๑	๐.๕	๐.๕	๐.๕	๐.๕	๐.๕
		๓) ร้อยละที่เพิ่มขึ้นของชุมชนที่สามารถบริหารจัดการภัยพิบัติที่เกิดขึ้นในพื้นที่ได้	๓๕	๔๐	๔๕	๕๐	๕๕	๔๕
		๔) ร้อยละของความเข้มแข็งของสถาบันครอบครัวที่ผ่านเกณฑ์มาตรฐาน	๕๐.๐๐	๖๐	๗๐	๘๐	๙๐	๗๐
		๕) ร้อยละของเด็กปฐมวัย ๔ ช่วงอายุ (๙,๑๘,๓๐,๔๒ เดือน มีพัฒนาการสมวัย)	๘๕.๐๐	๘๕	๘๕	๘๕	๘๕	๘๕

ประเด็นการพัฒนา (๒)	แผนงาน (๓)	ตัวชี้วัด ของแผนงาน (๔)	ค่าเป้าหมาย					
			พ.ศ. ๒๕๖๑ (๕)	พ.ศ. ๒๕๖๒	พ.ศ. ๒๕๖๓	พ.ศ. ๒๕๖๔	พ.ศ. ๒๕๖๕	พ.ศ. ๒๕๖๑- ๒๕๖๕ (๖)
		๖) ระดับค่า คะแนนเฉลี่ยของ ผลสอบ onet ชั้นมัธยมศึกษาปีที่ ๓	๔๕.๐๐	๔๘	๕๑	๕๔	๕๗	๕๑
		๗) ร้อยละของ ระดับความพึง พอใจของ ประชาชนต่อ บริการของรัฐ	๘๕	๘๕	๘๕	๘๕	๘๕	๘๕
ประเด็นการพัฒนา ที่ ๓	การเสริมสร้าง ความมั่นคง พัฒนา โครงสร้างพื้นฐาน และเชื่อมโยงการ คมนาคม	๑) ร้อยละของ หมู่บ้าน/ชุมชน เข้มแข็งและมี ส่วนร่วมในการ รักษา ความ ปลอดภัย	๘๓.๕	๘๕.๕	๘๗.๕	๘๙.๕	๙๐	๘๗.๒
		๒) ร้อยละของ จำนวนหมู่บ้านสี ขาว (หมู่บ้าน ปลอดภัยเสถียร)	๗๕	๘๐	๘๕	๙๐	๙๕	๘๕
		๓) อัตราการ ลดลงของคดี ความมั่นคงจาก ความไม่สงบ เรียบร้อย	๙๐	๘๕	๘๐	๗๕	๗๐	๘๐

บัญชีรายการชุดโครงการ				งบประมาณดำเนินการ (๑๑)					
แผนงาน/โครงการ (๗)	แหล่ง งปม. (๘)	ยุทธ ศาสตร์ ชาติ (๙)	หน่วย ดำเนินการ (๑๐)	พ.ศ.	พ.ศ.	พ.ศ.	พ.ศ.	พ.ศ.	พ.ศ.
				๒๕๖๑	๒๕๖๒	๒๕๖๓	๒๕๖๔	๒๕๖๕	๒๕๖๑-๒๕๖๕
ประเด็นการพัฒนาที่ ๑									
๑. โครงการขยายผลโครงการอันเนื่องมาจากพระราชดำริ	๑	๒	ศูนย์ประสานงานโครงการอันเนื่องมาจากพระราชดำริจังหวัดปัตตานี			๘,๖๙๔,๐๐๐			๘,๖๙๔,๐๐๐
กิจกรรมหลักที่ ๑.๑ ขยายผลโครงการเกษตรเพื่ออาหารกลางวันตามพระราชดำริและเศรษฐกิจพอเพียง	๑	๒	ศูนย์ประสานงานโครงการอันเนื่องมาจากพระราชดำริจังหวัดปัตตานี			๑,๓๕๑,๐๐๐			๑,๓๕๑,๐๐๐
กิจกรรมหลักที่ ๑.๒ บริหารจัดการศูนย์ประสานงานโครงการอันเนื่องมาจากพระราชดำริ	๑	๒	ศูนย์ประสานงานโครงการอันเนื่องมาจากพระราชดำริจังหวัดปัตตานี			๕,๔๗๑,๓๐๐			๕,๔๗๑,๓๐๐
กิจกรรมหลักที่ ๑.๓ เสริมสร้างการเรียนรู้และอนุรักษ์พันธุกรรมพืชของจังหวัดปัตตานีในระดับโรงเรียน	๑	๒	ศูนย์ประสานงานโครงการอันเนื่องมาจากพระราชดำริจังหวัดปัตตานี			๑,๔๑๓,๖๐๐			๑,๔๑๓,๖๐๐
กิจกรรมหลักที่ ๑.๔ สืบสานภูมิปัญญา พัฒนาด้านการผลิต ส่งเสริมคุณภาพชีวิตสมาชิกศูนย์ศิลปาชีพกลุ่มทอผ้าบ้านตรัง หมู่ที่ ๒ ตำบลตรัง อำเภอมายอ จังหวัดปัตตานี	๑	๒	สำนักงานพัฒนาชุมชนจังหวัดปัตตานี			๔๕๘,๑๐๐			๔๕๘,๑๐๐
๒. โครงการส่งเสริมและพัฒนาศักยภาพการผลิตพืชเศรษฐกิจรองรับเมืองเกษตรอุตสาหกรรม	๑	๒	สำนักงานเกษตรจังหวัดปัตตานี			๑๗,๕๑๑,๗๐๐			๑๗,๕๑๑,๗๐๐
กิจกรรมหลักที่ ๒.๑ พัฒนาศักยภาพการผลิตข้าว	๑	๒	สถานีพัฒนาที่ดินปัตตานี			๒,๖๓๔,๘๐๐			๒,๖๓๔,๘๐๐

แผนงาน/โครงการ (๗)	แหล่ง งปม. (๘)	ยุทธ ศาสตร์ ชาติ (๙)	หน่วย ดำเนินการ (๑๐)	พ.ศ. ๒๕๖๑	พ.ศ. ๒๕๖๒	พ.ศ. ๒๕๖๓	พ.ศ. ๒๕๖๔	พ.ศ. ๒๕๖๕	พ.ศ. ๒๕๖๑-๒๕๖๕
กิจกรรมหลักที่ ๒.๒ พัฒนา ศักยภาพการผลิตยางพารา	๑	๒	สำนักงาน เกษตรจังหวัด ปัตตานี			๙๒๒,๐๐๐			๙๒๒,๐๐๐
กิจกรรมหลักที่ ๒.๓ พัฒนา ศักยภาพการผลิตปาล์มน้ำมัน	๑	๒	สำนักงาน เกษตรจังหวัด ปัตตานี			๕,๖๐๐,๑๐๐			๕,๖๐๐,๑๐๐
กิจกรรมหลักที่ ๒.๔ พัฒนา ศักยภาพการผลิตมะพร้าว	๑	๒	สำนักงาน เกษตรจังหวัด ปัตตานี			๔,๓๘๙,๖๐๐			๔,๓๘๙,๖๐๐
กิจกรรมหลักที่ ๒.๕ พัฒนา ศักยภาพการผลิตไม้ผล	๑	๒	สำนักงาน เกษตรจังหวัด ปัตตานี			๓,๔๖๕,๒๐๐			๓,๔๖๕,๒๐๐
กิจกรรมหลักที่ ๒.๖. จัดงาน แสดงสินค้าผลผลิต การเกษตรจังหวัดปัตตานี	๑	๒	สำนักงาน เกษตรจังหวัด ปัตตานี			๕๐๐,๐๐๐			๕๐๐,๐๐๐
๓. โครงการเพิ่มผลผลิตปุศ สัตว์อุตสาหกรรม ปุศสัตว์กัวหน้าครบวงจร	๑	๒	สำนักงาน ปศุสัตว์ จังหวัดปัตตานี			๑๕,๓๗๓,๓๐๐			๑๕,๓๗๓,๓๐๐
กิจกรรมหลักที่ ๓.๑. ส่งเสริมการเลี้ยงแพะนม เพื่อพัฒนาเครือข่ายและเพิ่ม รายได้ในครัวเรือน	๑	๒	สำนักงาน ปศุสัตว์ จังหวัดปัตตานี			๒,๒๐๐,๖๐๐			๒,๒๐๐,๖๐๐
กิจกรรมหลักที่ ๓.๒. เพิ่ม ฐานการผลิตแพะเนื้อ เพื่อ พัฒนาตลาดกลางปศุสัตว์สู่ ความยั่งยืนกัวหน้าอย่าง ครบวงจร	๑	๒	สำนักงาน ปศุสัตว์ จังหวัดปัตตานี			๖,๔๓๗,๕๐๐			๖,๔๓๗,๕๐๐
กิจกรรมหลักที่ ๓.๓. พัฒนา ประสิทธิภาพและเพิ่มฐาน การผลิตสัตว์ปีก เพื่อรองรับ อุตสาหกรรมฮาลาล	๑	๒	สำนักงาน ปศุสัตว์ จังหวัดปัตตานี			๖,๗๓๕,๒๐๐			๖,๗๓๕,๒๐๐
๔. โครงการส่งเสริมกระตุ้น เศรษฐกิจตลาดกลางปศุ สัตว์จังหวัดชายแดนภาคใต้	๑	๒	สำนักงาน ปศุสัตว์ จังหวัดปัตตานี			๑,๗๔๑,๓๐๐			๑,๗๔๑,๓๐๐
กิจกรรมหลักที่ ๔.๑. จัด ประกวดปศุสัตว์ระดับ การตลาดกลางปศุสัตว์	๑	๒	สำนักงานปศุ สัตว์จังหวัด ปัตตานี			๑,๔๗๐,๐๐๐			๑,๔๗๐,๐๐๐

แผนงาน/โครงการ (๗)	แหล่ง งปม. (๘)	ยุทธ ศาสตร์ ชาติ (๙)	หน่วย ดำเนินการ (๑๐)	พ.ศ. ๒๕๖๑	พ.ศ. ๒๕๖๒	พ.ศ. ๒๕๖๓	พ.ศ. ๒๕๖๔	พ.ศ. ๒๕๖๕	พ.ศ. ๒๕๖๑-๒๕๖๕
กิจกรรมหลักที่ ๔.๒. จัด ประกวดสินค้าเกษตรระดับ การตลาดกลางปศุสัตว์	๑	๒	สำนักงาน เกษตรจังหวัด ปัตตานี			๓๒๑,๓๐๐			๓๒๑,๓๐๐
๕. โครงการงานแสดง สินค้าและการ ประชุมสัมมนานานาชาติ ด้าน ฮาลาล ๒๕๖๓ (World Halal Expo ๒๐๒๐) จังหวัดปัตตานี	๑	๒	มหาวิทยาลัยสง ขลานครินทร์ วิทยาเขต ปัตตานี			๑๐,๐๐๐,๐๐๐			๑๐,๐๐๐,๐๐๐
กิจกรรมหลักที่ ๕.๑. พัฒนา บ่มเพาะ และคัดสรรกลุ่ม ผลิตภัณฑ์เกษตรฮาลาล	๑	๒	มหาวิทยาลัยสง ขลานครินทร์ วิทยาเขต ปัตตานี			๒,๐๑๔,๖๐๐			๒,๐๑๔,๖๐๐
กิจกรรมหลักที่ ๕.๒. จัด แสดงสินค้าและประชุม นานาชาติด้านฮาลาล ๒๕๖๓ (World Halal Expo ๒๐๒๐) จ.ปัตตานี	๑	๒	มหาวิทยาลัยสง ขลานครินทร์ วิทยาเขต ปัตตานี			๕,๙๐๐,๔๐๐			๕,๙๐๐,๔๐๐
กิจกรรมหลักที่ ๕.๓. จัด ธุรกิจ (Business Matching)	๑	๒	มหาวิทยาลัยสง ขลานครินทร์ วิทยาเขต ปัตตานี			๑๒๐,๐๐๐			๑๒๐,๐๐๐
กิจกรรมหลักที่ ๕.๔. เชื่อมโยงตลาดสินค้าฮาลาล ชายแดนใต้ สู่ตลาดโลก	๑	๒	มหาวิทยาลัยสง ขลานครินทร์ วิทยาเขต ปัตตานี			๑,๙๖๕,๐๐๐			๑,๙๖๕,๐๐๐
๖. โครงการพัฒนาแรงงาน คุณภาพรองรับ อุตสาหกรรมอาหาร การค้าและการบริการ มาตรฐานฮาลาล	๑	๒	สถาบันพัฒนา ฝีมือแรงงาน ๒๓ ปัตตานี			๑,๖๐๐,๐๐๐			๑,๖๐๐,๐๐๐
กิจกรรมหลักที่ ๖.๑. พัฒนา แรงงานคุณภาพรองรับ อุตสาหกรรมอาหาร การค้า และการบริการมาตรฐานฮา ลาล	๑	๒	สถาบันพัฒนา ฝีมือแรงงาน ๒๓ ปัตตานี			๑,๖๐๐,๐๐๐			๑,๖๐๐,๐๐๐
๗. โครงการจัดหาตลาดเพื่อ เพิ่มมูลค่าสินค้าฮาลาล	๑	๒	สำนักงาน พาณิชย์ จังหวัดปัตตานี			๔,๙๗๘,๗๐๐			๔,๙๗๘,๗๐๐

แผนงาน/โครงการ (๗)	แหล่ง งปม. (๘)	ยุทธ ศาสตร์ ชาติ (๙)	หน่วย ดำเนินการ (๑๐)	พ.ศ. ๒๕๖๑	พ.ศ. ๒๕๖๒	พ.ศ. ๒๕๖๓	พ.ศ. ๒๕๖๔	พ.ศ. ๒๕๖๕	พ.ศ. ๒๕๖๑-๒๕๖๕
กิจกรรมหลักที่ ๗.๑. การจัด งานแสดงสินค้าและเจรจา การค้า ณ ห้างสรรพสินค้า ในภูมิภาคอื่น	๑	๒	สำนักงาน พาณิชย์ จังหวัดปัตตานี			๒,๙๙๑,๒๓๐			๒,๙๙๑,๒๓๐
กิจกรรมหลักที่ ๗.๒. ติดตาม และประเมินผล	๑	๒	สำนักงาน พาณิชย์ จังหวัดปัตตานี			๘,๗๗๐			๘,๗๗๐
กิจกรรมหลักที่ ๗.๓ จัด มหกรรมแสดงสินค้า OTOP และของดีจังหวัดปัตตานี	๑	๒	สำนักงาน พัฒนาชุมชน จังหวัดปัตตานี			๑,๙๗๘,๗๐๐			๑,๙๗๘,๗๐๐
๘. โครงการพัฒนา ศักยภาพด้านการท่องเที่ยว จังหวัดปัตตานี	๑	๒	สำนักงาน ท่องเที่ยวและ กีฬาจังหวัด ปัตตานี			๓๒,๑๙๗,๐๐๐			๓๒,๑๙๗,๐๐๐
กิจกรรมหลักที่ ๘.๑. สร้าง กลไกในการสื่อสารและ ประชาสัมพันธ์ภาพลักษณ์ และความเชื่อมั่นแก่นักลงทุน คู่ค้าและนักท่องเที่ยว ๑	๑	๒	สำนักงาน ท่องเที่ยวและ กีฬาจังหวัด ปัตตานี			๒,๐๘๔,๐๐๐			๒,๐๘๔,๐๐๐
กิจกรรมย่อยที่ ๘.๑.๑. ประชาสัมพันธ์ภาพลักษณ์ ปัตตานีเชิงรุก "Insight Pattani, Inlove Pattani"	๑	๒	สำนักงาน ท่องเที่ยวและ กีฬาจังหวัด ปัตตานี			๑,๐๐๐,๐๐๐			๑,๐๐๐,๐๐๐
กิจกรรมย่อยที่ ๘.๑.๒. ค่าใช้จ่ายในจัดทำสื่อบุประ ชาสัมพันธ์การท่องเที่ยว ปัตตานีผ่านสื่อวิทยุกระจาย การbin จำนวน ๒ สายการ bin	๑	๒	สำนักงาน ท่องเที่ยวและ กีฬาจังหวัด ปัตตานี			๖๐๐,๐๐๐			๖๐๐,๐๐๐
กิจกรรมย่อยที่ ๘.๑.๓. ค่าจ้างเหมาเอกชน ดำเนินงานเกี่ยวกับการ ประชาสัมพันธ์เสริมสร้าง ภาพลักษณ์การท่องเที่ยว และส่งเสริมเมืองแห่งการค้า และการลงทุน	๑	๒	สำนักงาน ท่องเที่ยวและ กีฬาจังหวัด ปัตตานี			๔๘๔,๐๐๐			๔๘๔,๐๐๐
กิจกรรมหลักที่ ๘.๒. พัฒนา ศักยภาพสินค้าและบริการ ด้านการท่องเที่ยวเชิงนิเวศน์ วัฒนธรรมของจังหวัดเพื่อ รองรับและเชื่อมโยงการ ท่องเที่ยว	๑	๒	สำนักงาน ท่องเที่ยวและ กีฬาจังหวัด ปัตตานี			๑๕,๙๘๗,๐๐๐			๑๕,๙๘๗,๐๐๐

แผนงาน/โครงการ (๗)	แหล่ง งปม. (๘)	ยุทธ ศาสตร์ ชาติ (๙)	หน่วย ดำเนินการ (๑๐)	พ.ศ. ๒๕๖๑	พ.ศ. ๒๕๖๒	พ.ศ. ๒๕๖๓	พ.ศ. ๒๕๖๔	พ.ศ. ๒๕๖๕	พ.ศ. ๒๕๖๑-๒๕๖๕
กิจกรรมย่อยที่ ๘.๒.๑ งาน มหกรรมท่องเที่ยวของดี เมืองตานี ต.รูสะมิแล อ.เมือง จ.ปัตตานี	๑	๒	สำนักงาน ท่องเที่ยวและ กีฬาจังหวัด ปัตตานี			๒,๕๒๕,๐๐๐			๒,๕๒๕,๐๐๐
กิจกรรมย่อยที่ ๘.๒.๒ จัด งานมหกรรมท่องเที่ยว สายน้ำปัตตานี : Pattani Water Festival ต.สะบารัง อ.เมือง จ.ปัตตานี	๑	๒	สำนักงาน ท่องเที่ยวและ กีฬาจังหวัด ปัตตานี			๕,๐๐๐,๐๐๐			๕,๐๐๐,๐๐๐
กิจกรรมย่อยที่ ๘.๒.๓ การ แข่งขัน “ปัตตานีมาราธอน ๒๕๖๓ : Pattani Marathon ๒๐๒๐”	๑	๒	สำนักงาน ท่องเที่ยวและ กีฬาจังหวัด ปัตตานี			๑,๘๖๒,๐๐๐			๑,๘๖๒,๐๐๐
กิจกรรมย่อยที่ ๘.๒.๔ การ แข่งขันฟุตบอลระดับ เยาวชนอายุไม่เกิน ๑๗ ปี “Pattani League ๒๐๒๐”	๑	๒	สำนักงาน ท่องเที่ยวและ กีฬาจังหวัด ปัตตานี			๔,๑๐๐,๐๐๐			๔,๑๐๐,๐๐๐
กิจกรรมย่อยที่ ๘.๒.๕ ส่งเสริมและพัฒนาศึกษา การท่องเที่ยวเชิงกีฬา จังหวัดปัตตานี	๑	๒	สำนักงาน ท่องเที่ยวและ กีฬาจังหวัด ปัตตานี			๒,๕๐๐,๐๐๐			๒,๕๐๐,๐๐๐
กิจกรรมหลักที่ ๘.๓. เสริมสร้างความเข้มแข็งของ ตลาดท่องเที่ยวเดิม เพิ่ม ตลาดท่องเที่ยวใหม่ รองรับ การขยายตัวของการท่องเที่ยว	๑	๒	สำนักงาน ท่องเที่ยวและ กีฬาจังหวัด ปัตตานี			๒,๒๕๐,๐๐๐			๒,๒๕๐,๐๐๐
กิจกรรมย่อยที่ ๘.๓.๑ เสริมสร้างความเข้มแข็งของ ตลาดท่องเที่ยวเดิม และเพิ่ม ตลาดท่องเที่ยวใหม่ (๒,๒๕๐,๐๐๐ บาท)	๑	๒	สำนักงาน ท่องเที่ยวและ กีฬาจังหวัด ปัตตานี			๒,๒๕๐,๐๐๐			๒,๒๕๐,๐๐๐
กิจกรรมหลักที่ ๘.๔. พัฒนา ศักยภาพเทศบาลงาน ประเพณีวัฒนธรรมท้องถิ่น เพื่อความสันติสุข และรองรับ เขตพัฒนาการท่องเที่ยวพหุ วัฒนธรรมชายแดนใต้	๑	๒	สำนักงาน ท่องเที่ยวและ กีฬาจังหวัด ปัตตานี			๑๑,๘๗๖,๐๐๐			๑๑,๘๗๖,๐๐๐

แผนงาน/โครงการ (๗)	แหล่ง งปม. (๘)	ยุทธ ศาสตร์ ชาติ (๙)	หน่วย ดำเนินการ (๑๐)	พ.ศ. ๒๕๖๑	พ.ศ. ๒๕๖๒	พ.ศ. ๒๕๖๓	พ.ศ. ๒๕๖๔	พ.ศ. ๒๕๖๕	พ.ศ. ๒๕๖๑-๒๕๖๕
กิจกรรมย่อยที่ ๘.๔.๑. จัดโครงการส่งเสริมศิลปะวัฒนธรรม ศาสนา เพื่อแก้ไขปัญหาจังหวัดชายแดนภาคใต้ (งานประเพณีชักพระโคกโพธิ์ ครั้งที่ ๗๐ และมหกรรมสินค้าชุมชน “หนึ่งตำบล หนึ่งผลิตภัณฑ์”) ที่ว่าการอำเภอโคกโพธิ์ ต.โคกโพธิ์ อ.โคกโพธิ์จ.ปัตตานี	๑	๒	ที่ทำการปกครองอำเภอโคกโพธิ์			๑,๙๒๖,๐๐๐			๑,๙๒๖,๐๐๐
กิจกรรมย่อยที่ ๘.๔.๒. ค่าจ้างจัดงานเทศกาลสมโภชศาลเจ้าเล่าเอี้ยะกง ต.ตะลัน อ.สายบุรีจ.ปัตตานี	๑	๒	สำนักงานท่องเที่ยวและกีฬาจังหวัดปัตตานี			๒๕๐,๐๐๐			๒๕๐,๐๐๐
กิจกรรมย่อยที่ ๘.๔.๓. ค่าจ้างจัดงานเทศกาล “มหาสงกรานต์ อิมบุญ อิมใจ ไปสรองน้ำหลวงปู่ทวดที่วัดช้างไห้” ณ วัดช้างไห้ อ.โคกโพธิ์ จ.ปัตตานี	๑	๒	สำนักงานท่องเที่ยวและกีฬาจังหวัดปัตตานี			๒๕๐,๐๐๐			๒๕๐,๐๐๐
กิจกรรมย่อยที่ ๘.๔.๔. ค่าจ้างจัดกิจกรรมส่งเสริม “เทศกาลรวมถูน เดือนแห่งศรัทธาสันติสุข” สนับสนุนงบประมาณให้อำเภอดำเนินการ(โดยจัดสรรให้ตามจำนวนตำบล ๓๐,๐๐๐ บาท X ๑๑๕ ตำบล = ๓,๔๕๐,๐๐๐ บาท)	๑	๒	สำนักงานท่องเที่ยวและกีฬาจังหวัดปัตตานี			๓,๔๕๐,๐๐๐			๓,๔๕๐,๐๐๐
กิจกรรมย่อยที่ ๘.๔.๕. ค่าจ้างจัดกิจกรรมส่งเสริม “เทศกาลฮารีรายอ ช่วงเวลาแห่งความสุขและมิตรภาพ” สนับสนุนงบประมาณดำเนินการอำเภอละ ๒๐๐,๐๐๐ บาท	๑	๒	สำนักงานท่องเที่ยวและกีฬาจังหวัดปัตตานี			๒,๔๐๐,๐๐๐			๒,๔๐๐,๐๐๐
กิจกรรมย่อยที่ ๘.๔.๖. กิจกรรมส่งเสริมเทศกาลงานประเพณี กิจกรรมการท่องเที่ยวระดับอำเภอ “๑ อำเภอ ๑ เทศกาลส่งเสริมท่องเที่ยว” สนับสนุนงบประมาณดำเนินการอำเภอละ ๓๐๐,๐๐๐ บาท	๑	๒	สำนักงานท่องเที่ยวและกีฬาจังหวัดปัตตานี			๓,๖๐๐,๐๐๐			๓,๖๐๐,๐๐๐

แผนงาน/โครงการ (๗)	แหล่ง งปม. (๘)	ยุทธ ศาสตร์ ชาติ (๙)	หน่วย ดำเนินการ (๑๐)	พ.ศ. ๒๕๖๑	พ.ศ. ๒๕๖๒	พ.ศ. ๒๕๖๓	พ.ศ. ๒๕๖๔	พ.ศ. ๒๕๖๕	พ.ศ. ๒๕๖๑-๒๕๖๕
๙. โครงการเพิ่มศักยภาพ ผลผลิตสัตว์น้ำเพื่อเพิ่ม รายได้แก่ประมงพื้นบ้าน และแก้ไขปัญหาประมง	๑	๒	สำนักงาน ประมงจังหวัด ปัตตานี			๑๔,๙๔๐,๐๐๐			๑๔,๙๔๐,๐๐๐
กิจกรรมหลักที่ ๙.๑. ส่งเสริมฟื้นฟูและอนุรักษ์ พันธุ์ปูม้าจังหวัดปัตตานี	๑	๒	สำนักงาน ประมงจังหวัด ปัตตานี			๑,๒๓๒,๔๐๐			๑,๒๓๒,๔๐๐
กิจกรรม ๙.๒. จัดทำและ วางซั้งเชือกเพื่ออนุรักษ์และ ฟื้นฟูทรัพยากรชายฝั่งทะเล	๑	๒	สำนักงาน ประมงจังหวัด ปัตตานี			๘๖๐,๐๐๐			๘๖๐,๐๐๐
กิจกรรมที่ ๙.๓. การ ยกระดับการเพาะเลี้ยงปลา สลิดสู่มาตรฐานฟาร์ม	๑	๒	ศูนย์วิจัยและ พัฒนาการ เพาะเลี้ยง สัตว์น้ำจืด ปัตตานี			๔๙๗,๖๐๐			๔๙๗,๖๐๐
กิจกรรมที่ ๙.๔. การแปรรูป ผลิตภัณฑ์เป็นกุ้งบด, กุ้งผง	๑	๒	ศูนย์วิจัยและ พัฒนาการ เพาะเลี้ยง สัตว์น้ำจืด ปัตตานี			๒,๖๑๙,๑๐๐			๒,๖๑๙,๑๐๐
กิจกรรมที่ ๙.๕. การสร้าง เขตอนุรักษ์สัตว์น้ำในชุมชน	๑	๒	หน่วยป้องกัน และ ปราบปราม ประมงทะเล ปัตตานี			๑๓๐,๙๐๐			๑๓๐,๙๐๐
กิจกรรมที่ ๙.๖. กิจกรรม ปรับปรุงเรือประมงประเภท เครื่องมืออวนล้อมจับเพื่อลด แรงงานโดยใช้เทคโนโลยี และเครื่องมือทุนแรงที่ เหมาะสม	๑	๒	สำนักงาน ประมงจังหวัด ปัตตานี			๙,๖๐๐,๐๐๐			๙,๖๐๐,๐๐๐
๑๐. โครงการพัฒนา ผู้ประกอบการเพื่อขยาย การตลาด และการลงทุน	๑	๒	สำนักงาน อุตสาหกรรม จังหวัดปัตตานี			๒,๗๒๘,๘๐๐			๒,๗๒๘,๘๐๐
กิจกรรมหลักที่ ๑๐.๑ กิจกรรมพัฒนา ผู้ประกอบการรายเดิมโดย การสร้างนักวิจิฉัยมืออาชีพ ของส่วนราชการ	๑	๒	สำนักงาน อุตสาหกรรม จังหวัดปัตตานี			๒,๑๗๒,๐๐๐			๒,๑๗๒,๐๐๐

แผนงาน/โครงการ (๗)	แหล่ง งปม. (๘)	ยุทธ ศาสตร์ ชาติ (๙)	หน่วย ดำเนินการ (๑๐)	พ.ศ. ๒๕๖๑	พ.ศ. ๒๕๖๒	พ.ศ. ๒๕๖๓	พ.ศ. ๒๕๖๔	พ.ศ. ๒๕๖๕	พ.ศ. ๒๕๖๑-๒๕๖๕
กิจกรรมหลักที่ ๑๐.๒. ส่งเสริมและพัฒนานักธุรกิจ รายใหม่ (Start up)	๑	๒	สำนักงาน อุตสาหกรรม จังหวัดปัตตานี			๕๕๖,๘๐๐			๕๕๖,๘๐๐
๑๑. โครงการเสริมสร้าง ความสามารถจัดการ ครัวเรือนยากจนในการ จัดการชีวิตตนเองได้อย่าง ยั่งยืน	๑	๒	สำนักงาน พัฒนาชุมชน จังหวัดปัตตานี			๑๐,๓๘๘,๖๐๐			๑๐,๓๘๘,๖๐๐
กิจกรรมหลักที่ ๑๑.๑. ส่งเสริมและสนับสนุน ครัวเรือนยากจนตามแนว ปรัชญาของเศรษฐกิจ พอเพียง จำนวน ๑,๐๐๐ ครัวเรือน	๑	๒	สำนักงาน พัฒนาชุมชน จังหวัดปัตตานี			๑๐,๐๐๐,๐๐๐			๑๐,๐๐๐,๐๐๐
กิจกรรมหลักที่ ๑๑.๒. มหกรรมแสดงผลงาน ครัวเรือนยากจนจังหวัด ปัตตานี ๑ ครั้ง ระดับจังหวัด	๑	๒	สำนักงาน พัฒนาชุมชน จังหวัดปัตตานี			๓๘๘,๖๐๐			๓๘๘,๖๐๐
๑๒ โครงการส่งเสริมและ พัฒนาศักยภาพการใช้ พื้นที่การเกษตรในเขต ชลประทาน	๑	๒	สำนักงาน เกษตรจังหวัด ปัตตานี			๑๙,๐๗๔,๑๐๐			๑๙,๐๗๔,๑๐๐
กิจกรรมหลักที่ ๑๒.๑. กิจกรรมเพิ่มประสิทธิภาพ การผลิตข้าวในเขต ชลประทาน	๑	๒	สำนักงาน เกษตรจังหวัด ปัตตานี			๑๖,๐๗๔,๑๐๐			๑๖,๐๗๔,๑๐๐
กิจกรรมหลักที่ ๑๒.๒. กิจกรรมเพิ่มประสิทธิภาพ ระบบน้ำในสวนไม้ผล	๑	๒	สำนักงาน เกษตรจังหวัด ปัตตานี			๓,๐๐๐,๐๐๐			๓,๐๐๐,๐๐๐
๑๓. โครงการส่งเสริม สถาบันเกษตรกรเป็น องค์กรขับเคลื่อนเศรษฐกิจ ที่เข้มแข็ง	๑	๒	สำนักงาน สหกรณ์ จังหวัดปัตตานี			๒,๔๕๑,๘๐๐			๒,๔๕๑,๘๐๐
กิจกรรมหลักที่ ๑๓.๑. การ อบรมเพื่อพัฒนาศักยภาพใน การบริหารจัดการตลาด	๑	๒	สำนักงาน สหกรณ์ จังหวัดปัตตานี			๑๕๙,๘๐๐			๑๕๙,๘๐๐
กิจกรรมหลักที่ ๑๓.๒. สนับสนุนอุปกรณ์เพื่อ พัฒนาการผลิตและ การตลาดแก่สถาบันเกษตรกร	๑	๒	สำนักงาน สหกรณ์ จังหวัดปัตตานี			๒,๒๙๒,๐๐๐			๒,๒๙๒,๐๐๐

แผนงาน/โครงการ (๗)	แหล่ง งปม. (๘)	ยุทธ ศาสตร์ ชาติ (๙)	หน่วย ดำเนินการ (๑๐)	พ.ศ. ๒๕๖๑	พ.ศ. ๒๕๖๒	พ.ศ. ๒๕๖๓	พ.ศ. ๒๕๖๔	พ.ศ. ๒๕๖๕	พ.ศ. ๒๕๖๑-๒๕๖๕
๑๔ โครงการเอดอลต้นแบบ ฮาลาลแหล่งท่องเที่ยว จังหวัดปัตตานี	๒	๒	สถานีวิทยุ กระจาย เสียงแห่ง ประเทศไทย จังหวัดปัตตานี			๑๕๐,๐๐๐			๑๕๐,๐๐๐
กิจกรรมหลักที่ ๑๔.๑ ผลิต สโปด ประชาสัมพันธ์ โครงการเผยแพร่ผ่านสื่อ วิทยุกระจายเสียงและสื่อ โซเชียลมีเดีย	๒	๒	สถานีวิทยุ กระจาย เสียงแห่ง ประเทศไทย จังหวัดปัตตานี			๔๘,๐๐๐			๔๘,๐๐๐
กิจกรรมหลักที่ ๑๔.๒ ผลิต สารคดีเผยแพร่ผ่านสื่อ วิทยุกระจายเสียงและสื่อ โซเชียลมีเดีย	๒	๒	สถานีวิทยุ กระจาย เสียงแห่ง ประเทศไทย จังหวัดปัตตานี			๕๖,๐๐๐			๕๖,๐๐๐
กิจกรรมหลักที่ ๑๔.๓ ผลิต ข่าวประจำวัน เผยแพร่ผ่าน สื่อวิทยุกระจายเสียงและสื่อ โซเชียลมีเดีย	๒	๒	สถานีวิทยุ กระจาย เสียงแห่ง ประเทศไทย จังหวัดปัตตานี			-			-
กิจกรรมหลักที่ ๑๔.๔ ผลิต รายการ ความยาว ๓๐ นาที เผยแพร่ผ่านสื่อ วิทยุกระจายเสียงและสื่อ โซเชียลมีเดีย	๒	๒	สถานีวิทยุ กระจาย เสียงแห่ง ประเทศไทย จังหวัดปัตตานี			๓๖,๐๐๐			๓๖,๐๐๐
กิจกรรมหลักที่ ๑๔.๕ กิจกรรมถ่ายทอดเสียง รวมทั้งผลิตเผยแพร่กิจกรรม ผ่าน Facebook Page และ สื่อโซเชียลมีเดีย	๒	๒	สถานีวิทยุ กระจาย เสียงแห่ง ประเทศไทย จังหวัดปัตตานี			๑๐,๐๐๐			๑๐,๐๐๐
๑๕ โครงการส่งเสริมการ ผลิตและธุรกิจฮาลาล	๒	๒	มหาวิทยาลัย สงขลานครินทร์ วิทยาเขต ปัตตานี			๑๓,๕๐๐,๐๐๐			๑๓,๕๐๐,๐๐๐
กิจกรรมหลักที่ ๑๕.๑ กิจกรรมส่งเสริมและ ยกระดับมาตรฐานฮาลาล จังหวัดชายแดนภาคใต้	๒	๒	มหาวิทยาลัย สงขลานครินทร์ วิทยาเขต ปัตตานี			๑,๙๒๘,๐๐๐			๑,๙๒๘,๐๐๐
กิจกรรมหลักที่ ๑๕.๒ กิจกรรมพัฒนาและส่งเสริม ผู้ประกอบการฮาลาล	๒	๒	มหาวิทยาลัย สงขลานครินทร์ วิทยาเขต ปัตตานี			๗,๓๙๓,๙๐๐			๗,๓๙๓,๙๐๐

แผนงาน/โครงการ (๗)	แหล่ง งปม. (๘)	ยุทธ ศาสตร์ ชาติ (๙)	หน่วย ดำเนินการ (๑๐)	พ.ศ. ๒๕๖๑	พ.ศ. ๒๕๖๒	พ.ศ. ๒๕๖๓	พ.ศ. ๒๕๖๔	พ.ศ. ๒๕๖๕	พ.ศ. ๒๕๖๑-๒๕๖๕
กิจกรรมหลัก ๑๕.๓ กิจกรรม เชื่อมโยงตลาดสินค้าฮาลาล ชายแดนใต้	๒	๒	มหาวิทยาลัย สงขลานครินทร์ วิทยาเขต ปัตตานี			๔,๑๗๘,๑๐๐			๔,๑๗๘,๑๐๐
๑๖ โครงการส่งเสริมอาชีพ ให้กับประชาชนในเขต เทศบาล	๓	๒	สำนักงาน เทศบาล ตำบลบ่อทอง		๒๐๐,๐๐๐				๒๐๐,๐๐๐
๑๗. โครงการตลาดประชารัฐ ท้องถิ่นสุขใจ เพื่อการ ท่องเที่ยว	๓	๒	สำนักงาน เทศบาล ตำบลยะหริ่ง			๔,๙๘๕,๘๐๐			๔,๙๘๕,๘๐๐
๑๘. โครงการปรับภูมิทัศน์ ปากอ่าวแฉะ	๓	๕	องค์การ บริหารส่วน ตำบลน้ำบ่อ			๔,๐๐๐,๐๐๐			๔,๐๐๐,๐๐๐
๑๙. โครงการสนับสนุน ชุมชนท่องเที่ยวบ้านน้ำบ่อ (หาดแฉะ)	๓	๒	องค์การ บริหารส่วน ตำบลน้ำบ่อ			๑,๐๐๐,๐๐๐			๑,๐๐๐,๐๐๐
๒๐. โครงการฝึกอบรมอาชีพไม่	๓	๒	องค์การ บริหารส่วน ตำบลลิปะสะโง	๒๐๐,๐๐๐	๒๐๐,๐๐๐	๒๐๐,๐๐๐	๒๐๐,๐๐๐	๒๐๐,๐๐๐	๑,๐๐๐,๐๐๐
๒๑. โครงการส่งเสริมและสนับสนุน	๓	๒	องค์การ บริหารส่วน ตำบลลิปะสะโง	๑๕๐,๐๐๐	๑๕๐,๐๐๐	๑๕๐,๐๐๐	๑๕๐,๐๐๐	๑๕๐,๐๐๐	๗๕๐,๐๐๐
๒๒. โครงการส่งเสริม สนับสนุนการดำเนินงาน ตามหลักปรัชญาเศรษฐกิจ พอเพียง	๓	๒	องค์การ บริหารส่วน ตำบลลิปะสะโง	๑๐๐,๐๐๐	๑๐๐,๐๐๐	๑๐๐,๐๐๐	๑๐๐,๐๐๐	๑๐๐,๐๐๐	๕๐๐,๐๐๐
๒๓. โครงการเพิ่ม ประสิทธิภาพทางการเกษตร	๓	๒	องค์การ บริหารส่วน ตำบลลิปะสะโง	๑๒๐,๐๐๐	๑๒๐,๐๐๐	๑๒๐,๐๐๐	๑๒๐,๐๐๐	๑๒๐,๐๐๐	๖๐๐,๐๐๐
๒๔. โครงการส่งเสริมพัฒนา ภูมิปัญญาท้องถิ่น	๓	๒	องค์การ บริหารส่วน ตำบลลิปะสะโง	๕๐,๐๐๐	๕๐,๐๐๐	๕๐,๐๐๐	๕๐,๐๐๐	๕๐,๐๐๐	๒๕๐,๐๐๐
๒๕. โครงการพัฒนาและ รณรงค์การปลูกแฝก	๓	๒	องค์การ บริหารส่วน ตำบลลิปะสะโง	๒๐,๐๐๐	๒๐,๐๐๐	๒๐,๐๐๐	๒๐,๐๐๐	๒๐,๐๐๐	๑๐๐,๐๐๐
๒๖. โครงการอื่น เนื่องมาจากพระราชดำริ ของพระบาทสมเด็จพระ เจ้าอยู่หัวฯและพระราช เสาวนีย์ของสมเด็จพระนาง เจ้าพระบรมราชินีนาถ	๓	๒	องค์การ บริหารส่วน ตำบลลิปะสะโง	๒๐๐,๐๐๐	๒๐๐,๐๐๐		๒๐๐,๐๐๐	๒๐๐,๐๐๐	๘๐๐,๐๐๐

แผนงาน/โครงการ (๗)	แหล่ง งปม. (๘)	ยุทธ ศาสตร์ ชาติ (๙)	หน่วย ดำเนินการ (๑๐)	พ.ศ. ๒๕๖๑	พ.ศ. ๒๕๖๒	พ.ศ. ๒๕๖๓	พ.ศ. ๒๕๖๔	พ.ศ. ๒๕๖๕	พ.ศ. ๒๕๖๑-๒๕๖๕
ประเด็นการพัฒนาที่ ๒									
๑. โครงการสร้างความ เข้มแข็งทางด้านวัฒนธรรม ท้องถิ่น	๑	๒	สำนักงาน วัฒนธรรม จังหวัดปัตตานี			๑๗,๐๓๓,๐๐๐			๑๗,๐๓๓,๐๐๐
กิจกรรมหลักที่ ๑.๑. เมือง ตานี เมืองคนดี เมืองพหุ วัฒนธรรม	๑	๒	สำนักงาน วัฒนธรรม จังหวัดปัตตานี			๓,๗๓๐,๐๐๐			๓,๗๓๐,๐๐๐
กิจกรรมหลักที่ ๑.๒. การจัด งานสมัชชาคุณธรรมจังหวัด ปัตตานี	๑	๒	สำนักงาน วัฒนธรรม จังหวัดปัตตานี			๖๔๓,๐๐๐			๖๔๓,๐๐๐
กิจกรรมหลักที่ ๑.๓. ตลาด นัดศิลปะเมืองตานี	๑	๒	สำนักงาน วัฒนธรรม จังหวัดปัตตานี			๖๓๐,๐๐๐			๖๓๐,๐๐๐
กิจกรรมหลักที่ ๑.๔. ปัตตานี เมืองงามวัฒนธรรม ๓ วิถี	๑	๒	สำนักงาน วัฒนธรรม จังหวัดปัตตานี			๓,๐๓๐,๐๐๐			๓,๐๓๐,๐๐๐
กิจกรรมหลักที่ ๑.๕. เสริมสร้างสังคมพหุ วัฒนธรรม/ แสวง สืบเสาะ สื่อผสมสายน้ำแห่ง พหุวัฒนธรรม	๑	๒	สำนักงาน วัฒนธรรม จังหวัดปัตตานี			๘,๐๐๐,๐๐๐			๘,๐๐๐,๐๐๐
กิจกรรมหลักที่ ๑.๖. การ สำรวจคัดสรรเรื่องเล่าและ การพัฒนาผู้เล่าเรื่องเพื่อ ส่งเสริมการเรียนรู้อย่าง สร้างสรรค์	๑	๒	สำนักงาน วัฒนธรรม จังหวัดปัตตานี			๑,๐๐๐,๐๐๐			๑,๐๐๐,๐๐๐
๒. โครงการ TO BE NUMBER ONE	๑	๓	สำนักงาน สาธารณสุข จังหวัดปัตตานี			๒,๙๖๑,๒๐๐			๒,๙๖๑,๒๐๐
กิจกรรมหลักที่ ๒.๑. มหกรรมรวมพลและ ประกวดชมรม TO BE NUMBER ONE ระดับ จังหวัด ประจำปี ๒๕๖๓	๑	๓	สำนักงาน สาธารณสุข จังหวัดปัตตานี			๖๒๑,๓๐๐			๖๒๑,๓๐๐
กิจกรรมหลักที่ ๒.๒. พัฒนา ศักยภาพแกนนำชมรม TO BE NUMBER ONE ใน สถานศึกษา	๑	๓	สำนักงาน สาธารณสุข จังหวัดปัตตานี			๓๔๘,๖๐๐			๓๔๘,๖๐๐
กิจกรรมหลักที่ ๒.๓. พัฒนา ศักยภาพแกนนำชมรม TO BE NUMBER ONE ในชุมชน จังหวัดปัตตานี ประจำปี ๒๕๖๓	๑	๓	สำนักงาน สาธารณสุข จังหวัดปัตตานี			๑๕๓,๐๐๐			๑๕๓,๐๐๐

แผนงาน/โครงการ (๗)	แหล่ง งปม. (๘)	ยุทธ ศาสตร์ ชาติ (๙)	หน่วย ดำเนินการ (๑๐)	พ.ศ. ๒๕๖๑	พ.ศ. ๒๕๖๒	พ.ศ. ๒๕๖๓	พ.ศ. ๒๕๖๔	พ.ศ. ๒๕๖๕	พ.ศ. ๒๕๖๑-๒๕๖๕
กิจกรรมหลักที่ ๒.๔. พัฒนา ศักยภาพแก่นำชมรม TO BE NUMBER ONE ใน สถานประกอบการ จังหวัด ปัตตานี	๑	๓	สำนักงาน สาธารณสุข จังหวัดปัตตานี			๘๒,๓๐๐			๘๒,๓๐๐
กิจกรรมหลักที่ ๒.๕. เข้า ร่วมการประกวดจังหวัดและ ชมรม TO BE NUMBER ONE ระดับภาคใต้ ประจำปี ๒๕๖๓	๑	๓	สำนักงาน สาธารณสุข จังหวัดปัตตานี			๔๗๓,๙๐๐			๔๗๓,๙๐๐
กิจกรรมหลักที่ ๒.๖. เข้า ร่วมการประกวดจังหวัดและ ชมรม TO BE NUMBER ONE ระดับประเทศ ประจำปี ๒๕๖๓	๑	๓	สำนักงาน สาธารณสุข จังหวัดปัตตานี			๑,๒๘๒,๑๐๐			๑,๒๘๒,๑๐๐
๓. โครงการเมืองแห่ง ฟุตบอล ตามสโตร์ปัตตานี	๑	๓	มหาวิทยาลัยสง ขลานครินทร์ วิทยาเขต ปัตตานี			๖,๔๘๑,๕๐๐			๖,๔๘๑,๕๐๐
กิจกรรมหลักที่ ๓.๑. ฝึกอบรมเชิงปฏิบัติการแบบ มีส่วนร่วม กิจกรรมย่อยที่ ๓.๑.๑ พัฒนาผู้ตัดสินกีฬาฟุตบอล กิจกรรมย่อยที่ ๓.๑.๒ พัฒนาผู้ฝึกสอนกีฬาฟุตบอล (โค้ช) กิจกรรมย่อยที่ ๓.๑.๓ พัฒนาผู้เล่นกีฬาฟุตบอล	๑	๓	มหาวิทาลัย สงขลา นครินทร์ วิทยาเขต ปัตตานี			๖,๔๘๑,๕๐๐			๖,๔๘๑,๕๐๐
๔. โครงการเพิ่ม ประสิทธิภาพการใช้น้ำเพื่อ การเกษตร บรรเทาภัยแล้ง และอุทกภัย	๑	๕	โครงการ ชลประทาน ปัตตานี			๕๒,๐๐๐,๐๐๐			๕๒,๐๐๐,๐๐๐
กิจกรรมหลักที่ ๔.๑. กิจกรรมคั้นน้ำบ้านถนน พร้อมอาคารประกอบ ตำบล ถนน อำเภอมายอ จังหวัด ปัตตานี	๑	๕	โครงการ ชลประทาน ปัตตานี			๑๐,๐๐๐,๐๐๐			๑๐,๐๐๐,๐๐๐

แผนงาน/โครงการ (๗)	แหล่ง งปม. (๘)	ยุทธ ศาสตร์ ชาติ (๙)	หน่วย ดำเนินการ (๑๐)	พ.ศ. ๒๕๖๑	พ.ศ. ๒๕๖๒	พ.ศ. ๒๕๖๓	พ.ศ. ๒๕๖๔	พ.ศ. ๒๕๖๕	พ.ศ. ๒๕๖๑-๒๕๖๕
กิจกรรมที่ ๔.๒. ปรับปรุงคู ส่งน้ำคาคอนกรีต บ้านกู แบสิรา ตำบลกอลำ อำเภอ ยะรัง จังหวัดปัตตานี ปากคู กว้าง ๑.๓๐ เมตร ความลึก ๐.๕๐ เมตร ก้นคูกว้าง ๐.๓๐ เมตร ทางลำเลีย กว้าง ๒.๕๐ เมตรอาคาร ประกอบ๓๕ แห่ง ความยาว ๑,๒๐๐ เมตร	๑	๕	โครงการ ชลประทาน ปัตตานี			๓,๐๐๐,๐๐๐			๓,๐๐๐,๐๐๐
กิจกรรมหลักที่ ๔.๓. กิจกรรมคั้นน้ำเค็มคลอง ยะหริ่ง พร้อมอาคาร ประกอบ ตำบลตันหยง อำเภอยะหริ่ง จังหวัดปัตตานี	๑	๕	โครงการ ชลประทาน ปัตตานี			๑๐,๐๐๐,๐๐๐			๑๐,๐๐๐,๐๐๐
กิจกรรมหลักที่ ๔.๔. ปรับปรุงคูส่งน้ำ ทרב. บ้านบือแนแล หมู่ที่ ๘ ตำบลปล่องหยออำเภอปะทิว จังหวัดปัตตานี คูกว้าง ๐.๖๐ เมตร ความลึก ๐.๖๐ เมตร ความยาว ๑,๕๐๐ เมตร	๑	๕	โครงการ ชลประทาน ปัตตานี			๑๕,๐๐๐,๐๐๐			๑๕,๐๐๐,๐๐๐
กิจกรรมหลักที่ ๔.๕. กิจกรรมคั้นน้ำบ้านสาบัน พร้อมอาคารตำบลสาบัน อำเภอยะหริ่ง จังหวัดปัตตานี	๑	๕	โครงการ ชลประทาน ปัตตานี			๑๔,๐๐๐,๐๐๐			๑๔,๐๐๐,๐๐๐
๕. โครงการปรับปรุงแหล่ง น้ำตามธรรมชาติเพื่อการ อุปโภค-บริโภค และรองรับ ปัญหาอุทกภัยและภัยแล้ง จังหวัดปัตตานี	๑	๕	สำนักงาน ป้องกันและ บรรเทาสา ธารณภัย จังหวัดปัตตานี			๔,๒๕๐,๐๐๐			๔,๒๕๐,๐๐๐
กิจกรรมหลักที่ ๕.๑. ก่อสร้างคั้นน้ำบ้านท่า ด่าน หมู่ที่ ๓ ตำบลตะโกละกา โปรี อำเภอยะหริ่ง จังหวัดปัตตานี กว้าง ๔.๐๐ ยาว ๒,๐๐๐.๐๐ ลึก ๕.๐๐	๑	๕	สำนักงาน ป้องกันและ บรรเทาสา ธารณภัย จังหวัดปัตตานี			๔,๒๕๐,๐๐๐			๔,๒๕๐,๐๐๐
๖. โครงการปัตตานีเมือง นำอยู่เมืองสีเขียว	๑	๕	สำนักงาน จังหวัดปัตตานี			๘,๐๙๙,๖๐๐			๘,๐๙๙,๖๐๐

แผนงาน/โครงการ (๗)	แหล่ง งปม. (๘)	ยุทธ ศาสตร์ ชาติ (๙)	หน่วย ดำเนินการ (๑๐)	พ.ศ. ๒๕๖๑	พ.ศ. ๒๕๖๒	พ.ศ. ๒๕๖๓	พ.ศ. ๒๕๖๔	พ.ศ. ๒๕๖๕	พ.ศ. ๒๕๖๑-๒๕๖๕
กิจกรรมหลักที่ ๖.๑. กิจกรรมปิดตानी ๔.๐ สร้าง เมืองน่าอยู่	๑	๕	สำนักงาน จังหวัดปัตตานี			๕,๘๔๐,๐๐๐			๕,๘๔๐,๐๐๐
กิจกรรมหลักที่ ๖.๒. ปิดตानी เมืองสีเขียว สร้างเมืองน่าอยู่	๑	๕	สำนักบริหาร พื้นที่อนุรักษ์ที่ ๖ สาขา ปัตตานี			๒,๒๕๙,๖๐๐			๒,๒๕๙,๖๐๐
๗. โครงการสนับสนุน การศึกษาของเยาวชน จังหวัดปัตตานี	๑	๓	สำนักงาน ศึกษาธิการ จังหวัดปัตตานี			๗,๘๕๗,๕๐๐			๗,๘๕๗,๕๐๐
กิจกรรมที่ ๗.๑. กีฬากรีฑา นักเรียน นักศึกษา ด้านกย ยาเสพติดจังหวัดปัตตานี	๑	๓	สำนักงาน ศึกษาธิการ จังหวัดปัตตานี			๔,๗๔๔,๕๐๐			๔,๗๔๔,๕๐๐
กิจกรรมหลักที่ ๗.๒. ชุมชุม ลูกเสือจังหวัดปัตตานี	๑	๓	สำนักงาน ศึกษาธิการ จังหวัดปัตตานี			๓,๑๑๓,๐๐๐			๓,๑๑๓,๐๐๐
๘. โครงการปฏิบัติการ เรียนรู้แบบพลิกโฉมสู่ ศตวรรษที่ ๒๑	๑	๓	สำนักงาน ศึกษาธิการ จังหวัดปัตตานี			๖,๒๐๐,๗๐๐			๖,๒๐๐,๗๐๐
กิจกรรมหลักที่ ๘.๑. มหกรรมการจัดการความรู้ แบบพลิกโฉมสู่ไทยแลนด์ ๔.๐	๑	๓	สำนักงาน ศึกษาธิการ จังหวัดปัตตานี			๒,๕๘๐,๐๐๐			๒,๕๘๐,๐๐๐
กิจกรรมหลักที่ ๘.๒. นักเรียนนวัตกรรมสู่ ผู้ประกอบการ Young Start Up จังหวัดปัตตานี	๑	๓	สำนักงาน ศึกษาธิการ จังหวัดปัตตานี			๓,๖๒๐,๗๐๐			๓,๖๒๐,๗๐๐
๙. โครงการส่งเสริมการ พัฒนาและอนุรักษ์ศูนย์ ศึกษาธรรมชาติป่าชายเลน ยะหริ่ง	๑	๕	ศูนย์ศึกษา ธรรมชาติป่า ชายเลนยะ หริ่งจังหวัด ปัตตานี			๓,๒๖๘,๐๐๐			๓,๒๖๘,๐๐๐
กิจกรรมหลักที่ ๙.๑. กิจกรรมปรับปรุงสะพาน ทางเดินศึกษาธรรมชาติป่า ชายเลนยะหริ่ง จังหวัด ปัตตานี - ปรับปรุงสะพานทางเดิน ศึกษาธรรมชาติที่มีสภาพเก่า และชำรุด ขนาด ๑.๓ เมตร ยาว ๙๐๐ เมตร	๑	๕	ศูนย์ศึกษา ธรรมชาติป่า ชายเลนยะ หริ่งจังหวัด ปัตตานี			๒,๙๖๘,๐๐๐			๒,๙๖๘,๐๐๐

แผนงาน/โครงการ (๗)	แหล่ง งปม. (๘)	ยุทธ ศาสตร์ ชาติ (๙)	หน่วย ดำเนินการ (๑๐)	พ.ศ. ๒๕๖๑	พ.ศ. ๒๕๖๒	พ.ศ. ๒๕๖๓	พ.ศ. ๒๕๖๔	พ.ศ. ๒๕๖๕	พ.ศ. ๒๕๖๑-๒๕๖๕
กิจกรรมหลักที่ ๙.๒. กิจกรรมปรับปรุงหอศึกษา ธรรมชาตินายชายเลนยะหริ่ง จังหวัดปัตตานี (หอดูนก) - ปรับปรุงหอศึกษา ธรรมชาติ (หอดูนก) ที่มี สภาพชำรุดทรุดโทรม ความ สูง ๑๓.๒๕ เมตร	๑	๕	ศูนย์ศึกษา ธรรมชาติป่า ชายเลนยะ หริ่งจังหวัด ปัตตานี			๓๐๐,๐๐๐			๓๐๐,๐๐๐
๑๐. โครงการพัฒนาระบบ บริการเครือข่ายงานอนามัย แม่และเด็กจังหวัดปัตตานี เพื่อลูกเกิดรอดแม่ปลอดภัย เด็กมีพัฒนาการสมวัย เติบโตตามวัย สูงใหญ่เต็ม ศักยภาพ แบบครบวงจร	๒	๓	โรงพยาบาล สมเด็จพระ ยุพราชสายบุรี			๖๔,๔๗๑,๕๐๐			๖๔,๔๗๑,๕๐๐
กิจกรรมหลัก ๑๐.๑ พัฒนา ระบบการดูแลมารดาและ ทารกในโรงพยาบาลปัตตานี	๒	๓	โรงพยาบาล สมเด็จพระ ยุพราชสายบุรี			๗,๔๓๒,๐๐๐			๗,๔๓๒,๐๐๐
กิจกรรมหลักที่ ๑๐.๒ พัฒนาขีดความสามารถของ โรงพยาบาลชุมชนในการ ดูแลผู้ป่วยทางสูติกรรม	๒	๓	โรงพยาบาล สมเด็จพระ ยุพราชสายบุรี			๓๐,๕๐๖,๔๐๐			๓๐,๕๐๖,๔๐๐
กิจกรรมหลักที่ ๑๐.๓ พัฒนาขีดความสามารถของ โรงพยาบาลส่งเสริมสุขภาพ ตำบลในการประเมิน คัด กรองและส่งต่อหญิงตั้งครรภ์ กลุ่มเสี่ยง	๒	๓	โรงพยาบาล สมเด็จพระ ยุพราชสายบุรี			๒๐,๐๑๐,๐๐๐			๒๐,๐๑๐,๐๐๐
กิจกรรมหลักที่ ๑๐.๔ พัฒนาระบบการส่งต่อแบบ ไร้รอยต่อในเครือข่ายแม่และ เด็กจังหวัดปัตตานี	๒	๓	โรงพยาบาล สมเด็จพระ ยุพราชสายบุรี			๕๙,๐๐๐			๕๙,๐๐๐
กิจกรรมหลักที่ ๑๐.๕ พัฒนาศักยภาพบุคลากรผู้ ให้บริการงานอนามัยแม่และ เด็กในสถานบริการทุกระดับ	๒	๓	โรงพยาบาล สมเด็จพระ ยุพราชสายบุรี			๒๒๒,๕๐๐			๒๒๒,๕๐๐
กิจกรรมหลักที่ ๑๐.๖ พัฒนารูปแบบการจัดระบบ บริการแม่เด็กปฐมวัยที่มี คุณภาพ	๒	๓	โรงพยาบาล สมเด็จพระ ยุพราชสายบุรี			๖,๒๔๑,๖๐๐			๖,๒๔๑,๖๐๐
๑๑. โครงการส่งเสริมสุข ภาวะชุมชน โดยประชาชน เพื่อประชาชนสอดคล้องกับ บริบทในพื้นที่	๒	๓	โรงพยาบาล สมเด็จพระ ยุพราชสายบุรี			๑๒๔,๘๔๗,๘๐๐			๑๒๔,๘๔๗,๘๐๐

แผนงาน/โครงการ (๗)	แหล่ง งปม. (๘)	ยุทธ ศาสตร์ ชาติ (๙)	หน่วย ดำเนินการ (๑๐)	พ.ศ. ๒๕๖๑	พ.ศ. ๒๕๖๒	พ.ศ. ๒๕๖๓	พ.ศ. ๒๕๖๔	พ.ศ. ๒๕๖๕	พ.ศ. ๒๕๖๑-๒๕๖๕
กิจกรรมหลักที่ ๑๑.๑ ก่อสร้างอาคารศูนย์สุขภาพ ชุมชนเมือง๔ชั้น (คลินิก หมอครอบครัว รพ.ปัตตานี) เป็นอาคาร คสล.๔ ชั้น พื้นที่ ใช้สอยประมาณ๒,๑๗๐ ตารางเมตร แปลนเลขที่ ๑๐๘๔๗	๒	๓	โรงพยาบาล สมเด็จพระ ยุพราชสายบุรี			๕๑,๓๙๙,๘๐๐			๕๑,๓๙๙,๘๐๐
กิจกรรมหลักที่ ๑๑.๒ พัฒนา โรงพยาบาลส่งเสริมสุขภาพ สุขภาพตำบลโดยการของบ ลงทุนจัดซื้อครุภัณฑ์ การแพทย์เพื่อการบริการ ประชาชนในพื้นที่รับผิดชอบ	๒	๓	โรงพยาบาล สมเด็จพระ ยุพราชสายบุรี			๗๓,๔๔๘,๐๐๐			๗๓,๔๔๘,๐๐๐
๑๒. โครงการศูนย์เรียนรู้ เศรษฐกิจพอเพียงประจำ ชุมชน	๒	๒	วิทยาลัย เทคโนโลยีการ เกษตรและ ประมงปัตตานี	๓๗๕,๐๐๐	๓๗๕,๐๐๐	๓๗๕,๐๐๐	๓๗๕,๐๐๐		๑,๕๐๐,๐๐๐
๑๓. โครงการก่อสร้างจุด ตรวจบนถนนถาวรและ ปรับปรุงระบบอาณัติสัญญาณ	๒	๑	กองบังคับการ ตำรวจภูธร จังหวัดปัตตานี			๑๒,๐๐๐,๐๐๐			๑๒,๐๐๐,๐๐๐
๑๔. โครงการสำรวจ ภาวะการทำงานของ ประชากร	๒	๒	สำนักงาน สถิติจังหวัด ปัตตานี	๑๑๐,๑๐๐	๑๑๐,๑๐๐	๑๑๐,๑๐๐	๑๑๐,๑๐๐	๑๑๐,๑๐๐	๕๕๐,๕๐๐
กิจกรรมหลักที่ ๑๔.๑ ลง พื้นที่เป้าหมายเพื่อเก็บรวม รวมข้อมูล	๒	๒	สำนักงาน สถิติจังหวัด ปัตตานี	๑๑๐,๑๐๐	๑๑๐,๑๐๐	๑๑๐,๑๐๐	๑๑๐,๑๐๐	๑๑๐,๑๐๐	๕๕๐,๕๐๐
กิจกรรมหลักที่ ๑๔.๒ จัดทำ รายงานผลการสำรวจราย ไตรมาส	๒	๒	สำนักงาน สถิติจังหวัด ปัตตานี	-	-	-	-	-	-
๑๕. โครงการสำรวจ เศรษฐกิจและสังคมของ ครัวเรือน	๒	๒	สำนักงาน สถิติจังหวัด ปัตตานี	๙๑,๐๐๐	๙๑,๐๐๐	๙๑,๐๐๐	๙๑,๐๐๐	๙๑,๐๐๐	๔๕๕,๐๐๐
กิจกรรมหลักที่ ๑๕.๑ ลง พื้นที่สำรวจพื้นที่เป้าหมาย	๒	๒	สำนักงาน สถิติจังหวัด ปัตตานี	๘๔,๐๐๐	๘๔,๐๐๐	๘๔,๐๐๐	๘๔,๐๐๐	๘๔,๐๐๐	๔๒๐,๐๐๐
กิจกรรมหลักที่ ๑๕.๒ จัดทำ รายงานผลการสำรวจรายปี	๒	๒	สำนักงาน สถิติจังหวัด ปัตตานี	๗,๐๐๐	๗,๐๐๐	๗,๐๐๐	๗,๐๐๐	๗,๐๐๐	๓๕,๐๐๐

แผนงาน/โครงการ (๗)	แหล่ง งปม. (๘)	ยุทธ ศาสตร์ ชาติ (๙)	หน่วย ดำเนินการ (๑๐)	พ.ศ. ๒๕๖๑	พ.ศ. ๒๕๖๒	พ.ศ. ๒๕๖๓	พ.ศ. ๒๕๖๔	พ.ศ. ๒๕๖๕	พ.ศ. ๒๕๖๑-๒๕๖๕
๑๖. โครงการสามะโน ประชากรและเคหะ พ.ศ. ๒๕๖๓	๒	๒	สำนักงาน สถิติจังหวัด ปัตตานี			๓,๐๑๕,๐๐๐			๓,๐๑๕,๐๐๐
กิจกรรมหลักที่ ๑๖.๑ ลง พื้นที่เป้าหมายเพื่อเก็บรวม รวมข้อมูล	๒	๒	สำนักงาน สถิติจังหวัด ปัตตานี			๓,๐๐๐,๐๐๐			๓,๐๐๐,๐๐๐
กิจกรรมหลักที่ ๑๖.๒ จัดทำ รายงานสามะโนประชากร และเคหะ พ.ศ. ๒๕๖๓	๒	๒	สำนักงาน สถิติจังหวัด ปัตตานี			๑๕,๐๐๐			๑๕,๐๐๐
๑๗. โครงการศิลปกรรม สันติภาพสัญจร	๒	๓	มหาวิทยาลัย สงขลา นครินทร์วิทยา เขตปัตตานี			๒,๐๐๐,๐๐๐			๒,๐๐๐,๐๐๐
กิจกรรมหลัก ๑๗.๑ การ สร้างสรรค์ผลงานศิลปะที่ สะท้อนความงามอันเป็น อัตลักษณ์ของจังหวัดปัตตานี	๒	๓	มหาวิทยาลัย สงขลา นครินทร์วิทยา เขตปัตตานี			๘๐๐,๐๐๐			๘๐๐,๐๐๐
กิจกรรมหลัก ๑๗.๒ จัด แสดงผลงานสร้างสรรค์ ทางด้านศิลปกรรมถ่ายทอด สัญจรไปยังภาคต่างๆ จำนวน ๕ ภาค	๒	๓	มหาวิทยาลัย สงขลา นครินทร์วิทยา เขตปัตตานี			๑,๒๐๐,๐๐๐			๑,๒๐๐,๐๐๐
๑๘. โครงการประกวด accessories จากสิ่งเหลือใช้ ในสถาบันการศึกษาและการ อนุรักษ์ธรรมชาติและ สิ่งแวดล้อม	๒	๕	มหาวิทยาลัย สงขลา นครินทร์วิทยา เขตปัตตานี			๕๐๐,๐๐๐			๕๐๐,๐๐๐
กิจกรรมหลัก ๑๘.๑ การ คัดเลือกผลงานสร้างสรรค์ จากสิ่งเหลือใช้	๒	๕	มหาวิทยาลัย สงขลา นครินทร์วิทยา เขตปัตตานี			๒๐,๐๐๐			๒๐,๐๐๐
กิจกรรมหลัก ๑๘.๒ จัด อบรมพัฒนาองค์ความรู้ด้าน การสร้างสรรค์ผลงาน ศิลปกรรม จำนวน ๒ รอบ	๒	๕	มหาวิทยาลัย สงขลา นครินทร์วิทยา เขตปัตตานี			๒๐๐,๐๐๐			๒๐๐,๐๐๐

แผนงาน/โครงการ (๗)	แหล่ง งปม. (๘)	ยุทธ ศาสตร์ ชาติ (๙)	หน่วย ดำเนินการ (๑๐)	พ.ศ. ๒๕๖๑	พ.ศ. ๒๕๖๒	พ.ศ. ๒๕๖๓	พ.ศ. ๒๕๖๔	พ.ศ. ๒๕๖๕	พ.ศ. ๒๕๖๑-๒๕๖๕
กิจกรรมหลัก ๑๘.๓ จัด แสดงผลงานสร้างสรรค์ ทางด้านศิลปกรรมจาก สิ่งของเหลือใช้โดยการเดิน แฟชั่น นำเสนอ accessories จากสิ่งเหลือใช้ ในสถาบันการศึกษาและการ อนุรักษ์ธรรมชาติและ สิ่งแวดล้อม	๒	๕	มหาวิทยาลัย สงขลา นครินทร์วิทยา เขตปัตตานี			๒๘๐,๐๐๐			๒๘๐,๐๐๐
๑๙. โครงการ Pattani Smart Learning	๒	๓	มหาวิทยาลัย สงขลา นครินทร์วิทยา เขตปัตตานี			๑,๖๐๐,๐๐๐			๑,๖๐๐,๐๐๐
กิจกรรมหลัก ๑๙.๑ กิจกรรมพัฒนาพื้นที่แห่งการ เรียนรู้บนโลกดิจิทัล	๒	๓	มหาวิทยาลัย สงขลา นครินทร์วิทยา เขตปัตตานี			๑,๒๐๐,๐๐๐			๑,๒๐๐,๐๐๐
กิจกรรมหลัก ๑๙.๒ กิจกรรมส่งเสริมพื้นที่แห่ง การเรียนรู้บนโลกดิจิทัล	๒	๓	มหาวิทยาลัย สงขลา นครินทร์วิทยา เขตปัตตานี			๔๐๐,๐๐๐			๔๐๐,๐๐๐
๒๐. โครงการไอดอลชุมชน ต้นแบบรักษา ทรัพยากรธรรมชาติสมบูรณ์ ยั่งยืน	๒	๕	สถานีวิทยุ กระจาย เสียงแห่ง สงขลา			๑๕๐,๐๐๐			๑๕๐,๐๐๐
๒๑. โครงการไอดอล ชุมชน เข้มแข็ง มุ่งสู่สังคมดิจิทัล	๒	๕	สถานีวิทยุ กระจาย เสียงแห่ง สงขลา			๑๕๐,๐๐๐			๑๕๐,๐๐๐
๒๒. โครงการศูนย์การ เรียนรู้วิทยาศาสตร์พื้นฐาน อุทยานการเรียนรู้ปัตตานี	๓	๓	สำนักงาน เทศบาลเมือง ปัตตานี		๓,๘๑๗,๐๐๐				๓,๘๑๗,๐๐๐
๒๓. โครงการการสร้างสระ ว่ายน้ำมาตรฐาน หมู่ที่ ๑	๓	๓	สำนักงาน เทศบาล ตำบลนาประดู่			๘,๐๐๐,๐๐๐			๘,๐๐๐,๐๐๐
๒๔. โครงการก่อสร้าง อาคารอเนกประสงค์	๓	๓	สำนักงาน เทศบาล ตำบลนาประดู่			๓,๐๐๐,๐๐๐			๓,๐๐๐,๐๐๐
๒๕. โครงการส่งเสริม ศักยภาพการจัดการศึกษา ของสถานศึกษา	๓	๓	องค์การ บริหารส่วน ตำบลลิปะสะโจ	๑๕๐,๐๐๐	๑๕๐,๐๐๐	๑๕๐,๐๐๐	๑๕๐,๐๐๐		๖๐๐,๐๐๐
๒๖. โครงการส่งเสริม สนับสนุนการจัดการศึกษา ทั้งในระบบและนอกระบบ ทุกระดับ	๓	๓	องค์การ บริหารส่วน ตำบลลิปะสะโจ	๑๐๐,๐๐๐	๑๐๐,๐๐๐	๑๐๐,๐๐๐	๑๐๐,๐๐๐		๔๐๐,๐๐๐
๒๗. โครงการสนับสนุนการ จัดการศึกษาแก่เด็กด้อย โอกาส	๓	๓	องค์การ บริหารส่วน ตำบลลิปะสะโจ	๑๐๐,๐๐๐	๑๐๐,๐๐๐	๑๐๐,๐๐๐	๑๐๐,๐๐๐		๔๐๐,๐๐๐

แผนงาน/โครงการ (๗)	แหล่ง งปม. (๘)	ยุทธ ศาสตร์ ชาติ (๙)	หน่วย ดำเนินการ (๑๐)	พ.ศ. ๒๕๖๑	พ.ศ. ๒๕๖๒	พ.ศ. ๒๕๖๓	พ.ศ. ๒๕๖๔	พ.ศ. ๒๕๖๕	พ.ศ. ๒๕๖๑-๒๕๖๕
๒๘. โครงการป้องกันและ แก้ไขปัญหาเสพติด	๓	๓	องค์การ บริหารส่วน ตำบลปะสะโง	๑๒๐,๐๐๐	๑๒๐,๐๐๐	๑๒๐,๐๐๐	๑๒๐,๐๐๐		๔๘๐,๐๐๐
๒๙. โครงการอุดหนุนพัฒนา งานสาธารณสุขมูลฐาน	๓	๓	องค์การ บริหารส่วน ตำบลปะสะโง	๗๕,๐๐๐	๗๕,๐๐๐	๗๕,๐๐๐	๗๕,๐๐๐		๓๐๐,๐๐๐
๓๐. โครงการอบรมทางด้าน คุณธรรมจริยธรรม	๓	๓	องค์การ บริหารส่วน ตำบลปะสะโง	๑๐๐,๐๐๐	๑๐๐,๐๐๐	๑๐๐,๐๐๐	๑๐๐,๐๐๐		๔๐๐,๐๐๐
๓๑. โครงการศึกษาและ แก้ไขปัญหาน้ำท่วม	๓	๕	องค์การ บริหารส่วน ตำบลปะสะโง	๕๐,๐๐๐	๕๐,๐๐๐	๕๐,๐๐๐	๕๐,๐๐๐		๒๐๐,๐๐๐
๓๒. โครงการป้องกันและ บรรเทาความเดือดร้อนจาก ประชาชนที่เกิดจากสา ธารณภัยต่าง ๆ	๓	๕	องค์การ บริหารส่วน ตำบลปะสะโง	๒๐๐,๐๐๐	๒๐๐,๐๐๐	๒๐๐,๐๐๐	๒๐๐,๐๐๐		๘๐๐,๐๐๐
ประเด็นการพัฒนาที่ ๓									
๑. โครงการเสริมสร้าง ความมั่นคงด้านโครงสร้าง พื้นฐานตามแนวทาง ประชารัฐจังหวัดปัตตานี	๑	๑	ที่ทำการ ปกครอง จังหวัดปัตตานี			๑๘๖,๐๖๔,๒๐๐			๑๘๖,๐๖๔,๒๐๐
กิจกรรมหลักที่ ๑.๑. กิจกรรมก่อสร้างถนน คอนกรีตเสริมเหล็ก สาย สระน้ำกุแบสิรา บ้านกุแบสิ รา หมู่ที่ ๔ ต. กอถ้ำเอะริง จ.ปัตตานี	๑	๑	ที่ทำการ ปกครอง อำเภอะริง			๕,๘๕๐,๐๐๐			๕,๘๕๐,๐๐๐
กิจกรรมหลักที่ ๑.๒. กิจกรรมก่อสร้างถนน คอนกรีตเสริมเหล็กทางเข้า หมู่บ้านละโพะ หมู่ที่ ๓ ต.ปาไร่ อ.แม่ลาน จ.ปัตตานี	๑	๑	ที่ทำการ ปกครอง อำเภอแม่ลาน			๑๒,๕๒๔,๐๐๐			๑๒,๕๒๔,๐๐๐
กิจกรรมหลักที่ ๑.๓. กิจกรรมปรับปรุงถนนผิว จราจรแอสฟัลท์ติกคอนกรีต ความกว้าง ๕.๐๐ เมตร ระยะทาง ๑.๘๐๐ กิโลเมตร สายมัสยิดเชื่อมหนองแรด หมู่ ๓ ตำบลท่าด่าน ตำบล ตะโละกาโปร์ อำเภอะริง จังหวัดปัตตานี	๑	๑	สำนักงาน โยธาธิการ และผังเมือง จังหวัดปัตตานี			๖,๑๓๐,๐๐๐			๖,๑๓๐,๐๐๐

แผนงาน/โครงการ (๗)	แหล่ง งปม. (๘)	ยุทธ ศาสตร์ ชาติ (๙)	หน่วย ดำเนินการ (๑๐)	พ.ศ. ๒๕๖๑	พ.ศ. ๒๕๖๒	พ.ศ. ๒๕๖๓	พ.ศ. ๒๕๖๔	พ.ศ. ๒๕๖๕	พ.ศ. ๒๕๖๑-๒๕๖๕
กิจกรรมหลักที่ ๑.๔. กิจกรรมก่อสร้างถนน คอนกรีตเสริมเหล็ก สายใต้ หะ หมู่ที่ ๑๐ ต.เตราะบอน อ.สายบุรี จ. ปัตตานี	๑	๑	ที่ทำการ ปกครอง อำเภอสายบุรี			๑,๘๔๔,๐๐๐			๑,๘๔๔,๐๐๐
กิจกรรมหลักที่ ๑.๕. กิจกรรมก่อสร้าง ถนนลาดยางสายหน้าอบต. หมู่ที่ ๑ ถึงทางเข้า หมู่ที่ ๒ บ้านโคกหมัก อ. หนองจิก จ.ปัตตานี	๑	๑	ที่ทำการ ปกครอง อำเภอหนองจิก			๖,๖๑๖,๙๐๐			๖,๖๑๖,๙๐๐
กิจกรรมหลักที่ ๑.๖. กิจกรรมซ่อมสร้าง ถนนลาดยางแอสฟัลติกคอน กรีต สายรอบหมู่บ้าน หมู่ที่ ๘ ต.ปะกาชะรัง อ.เมือง ปัตตานี จ.ปัตตานี	๑	๑	ที่ทำการ ปกครอง อำเภอเมือง ปัตตานี			๓,๓๔๙,๐๐๐			๓,๓๔๙,๐๐๐
กิจกรรมหลักที่ ๑.๗. กิจกรรมก่อสร้างถนน คอนกรีตเสริมเหล็กสาย ชลประทาน หมู่ที่ ๑,๒ ต. ตะบิ้ง อ.สายบุรี จ.ปัตตานี	๑	๑	ที่ทำการ ปกครอง อำเภอสายบุรี			๗,๔๑๐,๐๐๐			๗,๔๑๐,๐๐๐
กิจกรรมหลักที่ ๑.๘. กิจกรรมก่อสร้างถนน คอนกรีตเสริมเหล็กสายบ้าน ต้นหยง หมู่ที่ ๓ ต.ม่วงเตี้ย อ.แม่ลาน จ. ปัตตานี	๑	๑	ที่ทำการ ปกครอง อำเภอแม่ลาน			๙,๕๖๐,๐๐๐			๙,๕๖๐,๐๐๐
กิจกรรมหลักที่ ๑.๙. กิจกรรมก่อสร้าง ถนนลาดยางชนิดผิวจราจร พาราแอสฟัลติก หมู่ที่ ๕ บ้านกูแบกียะ อ. หนองจิก จ.ปัตตานี	๑	๑	ที่ทำการ ปกครอง อำเภอหนองจิก			๓,๒๗๖,๔๐๐			๓,๒๗๖,๔๐๐
กิจกรรมหลักที่ ๑.๑๐. กิจกรรมซ่อมแซมสะพาน ข้ามคลอง D๒ ต.ป่าไร่ ม.๕ จำนวน ๒ แห่ง	๑	๑	โครงการส่ง น้ำและ บำรุงรักษา ปัตตานี			๗,๔๔๐,๐๐๐			๗,๔๔๐,๐๐๐
กิจกรรมหลักที่ ๑.๑๑. กิจกรรมก่อสร้างถนน คอนกรีตเสริมเหล็กสายแบ หะ หมู่ที่ ๒ ต.ตะโละกาโปร์ อ.ยะหริ่ง จ.ปัตตานี	๑	๑	ที่ทำการ ปกครอง อำเภอยะหริ่ง			๑,๔๐๐,๐๐๐			๑,๔๐๐,๐๐๐

แผนงาน/โครงการ (๗)	แหล่ง งปม. (๘)	ยุทธ ศาสตร์ ชาติ (๙)	หน่วย ดำเนินการ (๑๐)	พ.ศ. ๒๕๖๑	พ.ศ. ๒๕๖๒	พ.ศ. ๒๕๖๓	พ.ศ. ๒๕๖๔	พ.ศ. ๒๕๖๕	พ.ศ. ๒๕๖๑-๒๕๖๕
กิจกรรมหลักที่ ๑.๑๒. กิจกรรมก่อสร้างคูระบายน้ำ คสล. ถนนบ่อทอง – ควน คูหา ทางไปสุสานจีน อ. หนองจิก จ.ปทุมธานี	๑	๑	ที่ทำการ ปกครอง อำเภอหนองจิก			๑๐,๕๒๔,๐๐๐			๑๐,๕๒๔,๐๐๐
กิจกรรมหลักที่ ๑.๑๓. กิจกรรมปรับปรุงแหล่งน้ำ เพื่อแก้ไขปัญหาน้ำท่วมและ เพื่อส่งเสริมการเกษตร หมู่ที่ ๗ ต.ปะกาษะรัง อ.เมือง ปทุมธานี จ.ปทุมธานี	๑	๑	ที่ทำการ ปกครอง อำเภอเมือง ปทุมธานี			๒,๐๕๐,๐๐๐			๒,๐๕๐,๐๐๐
กิจกรรมหลักที่ ๑.๑๔. กิจกรรมก่อสร้างคูระบายน้ำ คสล. สายบ่อทอง – ยะรัง ทั้งสองฝั่ง อ.หนองจิก จ.ปทุมธานี	๑	๑	ที่ทำการ ปกครอง อำเภอหนองจิก			๔๗,๗๓๒,๙๐๐			๔๗,๗๓๒,๙๐๐
กิจกรรมหลักที่ ๑.๑๕. กิจกรรมก่อสร้างถนน คอนกรีตเสริมเหล็กสาย อบต.บาราโหม เชื่อมต่อ ตำบลตันหยงลุโละ หมู่ที่ ๒ อ.เมืองปทุมธานี จ.ปทุมธานี	๑	๑	ที่ทำการ ปกครอง อำเภอเมือง ปทุมธานี			๑,๗๐๐,๐๐๐			๑,๗๐๐,๐๐๐
กิจกรรมหลักที่ ๑.๑๖. กิจกรรมปรับปรุงแหล่งน้ำ เพื่อแก้ไขปัญหาน้ำท่วมและ เพื่อส่งเสริมการเกษตร บ้านจือโร๊ะ หมู่ที่ ๖ ต.บานา อ.เมืองปทุมธานี จ.ปทุมธานี	๑	๑	ที่ทำการ ปกครอง อำเภอเมือง ปทุมธานี			๓๓๘,๐๐๐			๓๓๘,๐๐๐
กิจกรรมหลักที่ ๑.๑๗. กิจกรรมก่อสร้างถนน คอนกรีตเสริมเหล็ก ถนน สายบ้านลูกา บ้านปือเนก อ.อบง หมู่ที่ ๓ ต.ประจันตยา รัง จ.ปทุมธานี	๑	๑	ที่ทำการ ปกครอง อำเภอยะรัง			๖,๐๐๐,๐๐๐			๖,๐๐๐,๐๐๐
กิจกรรมหลักที่ ๑.๑๘. กิจกรรมขุดลอกสายตเวาะ - บางเก่า หมู่ที่ ๒ และหมู่ที่ ๔ ต.ปะเสยะวอ อ.สายบุรี จ. ปทุมธานี	๑	๑	ที่ทำการ ปกครอง อำเภอสายบุรี			๒,๔๒๒,๐๐๐			๒,๔๒๒,๐๐๐
กิจกรรมหลักที่ ๑.๑๙. กิจกรรมก่อสร้าง ถนนลาดยางริมคลอง ชลประทาน หมู่ที่ ๙,๘,๗,๖,๓ และหมู่ที่ ๕ อ. หนองจิก จ.ปทุมธานี	๑	๑	ที่ทำการ ปกครอง อำเภอหนองจิก			๑๔,๓๒๐,๐๐๐			๑๔,๓๒๐,๐๐๐

แผนงาน/โครงการ (๗)	แหล่ง งปม. (๘)	ยุทธ ศาสตร์ ชาติ (๙)	หน่วย ดำเนินการ (๑๐)	พ.ศ. ๒๕๖๑	พ.ศ. ๒๕๖๒	พ.ศ. ๒๕๖๓	พ.ศ. ๒๕๖๔	พ.ศ. ๒๕๖๕	พ.ศ. ๒๕๖๑-๒๕๖๕
กิจกรรมหลักที่ ๑.๒๐. กิจกรรมก่อสร้างถนน คอนกรีตเสริมเหล็ก สาย เจาะเกือบ - ชลประทาน บ้านเจาะเกือบ หมู่ที่ ๓ ต. กอลำ อ.ยะรัง จ.ปัตตานี	๑	๑	ที่ทำการ ปกครอง อำเภอยะรัง			๒,๓๕๕,๐๐๐			๒,๓๕๕,๐๐๐
กิจกรรมหลักที่ ๑.๒๑. กิจกรรมขุดลอกคลองกุดอ (ช่วงตะบิงกูโบ๊ะ - จลาโก) หมู่ที่ ๓,๔ และ ๖ ต. มะนังดัล อ.สายบุรี จ. ปัตตานี	๑	๑	ที่ทำการ ปกครอง อำเภอสายบุรี			๑๗,๒๒๒,๐๐๐			๑๗,๒๒๒,๐๐๐
กิจกรรมหลักที่ ๑.๒๒. กิจกรรมก่อสร้างคูระบายน้ำ คอนกรีตเสริมเหล็ก สานสะ โหรง - สถานีตำรวจภูธรโสร่ง หมู่ที่ ๓ บ้านโสร่ง ต.เขาตม อ.ยะรัง	๑	๑	ที่ทำการ ปกครอง อำเภอยะรัง			๑๖,๐๐๐,๐๐๐			๑๖,๐๐๐,๐๐๐
๒. โครงการป้องกันและ แก้ไขปัญหายาเสพติด จังหวัดปัตตานี	๑	๓	ศูนย์ อำนวยการ ป้องกันและ ปราบปรามยา เสพติดจังหวัด ปัตตานี			๓๕,๘๑๗,๐๐๐			๓๕,๘๑๗,๐๐๐
กิจกรรมหลักที่ ๒.๑. ประชาสัมพันธ์ด้านภัยยา เสพติด	๑	๓	ศูนย์ อำนวยการ ป้องกันและ ปราบปรามยา เสพติดจังหวัด ปัตตานี			๑๒๓,๒๐๐			๑๒๓,๒๐๐
กิจกรรมหลักที่ ๒.๒.บรรยาย ให้ความรู้ สร้างความ ตระหนักภัยยาเสพติด และสร้างการมีส่วนร่วมใน การแก้ไขปัญหายาเสพติด	๑	๓	ศูนย์ อำนวยการ ป้องกันและ ปราบปรามยา เสพติดจังหวัด ปัตตานี			๒๒๐,๐๐๐			๒๒๐,๐๐๐
กิจกรรมหลักที่ ๒.๓. เปิด ลานการแสดงกิจกรรมด้าน ดนตรี ศิลปวัฒนธรรมด้าน ภัยยาเสพติด จังหวัดปัตตานี	๑	๓	ศูนย์ อำนวยการ ป้องกันและ ปราบปรามยา เสพติดจังหวัด ปัตตานี			๑,๐๘๐,๐๐๐			๑,๐๘๐,๐๐๐

แผนงาน/โครงการ (๗)	แหล่ง งปม. (๘)	ยุทธ ศาสตร์ ชาติ (๙)	หน่วย ดำเนินการ (๑๐)	พ.ศ. ๒๕๖๑	พ.ศ. ๒๕๖๒	พ.ศ. ๒๕๖๓	พ.ศ. ๒๕๖๔	พ.ศ. ๒๕๖๕	พ.ศ. ๒๕๖๑-๒๕๖๕
กิจกรรมหลักที่ ๒.๔.จัด อบรมให้ความรู้และพัฒนา ศักยภาพสถาบันศึกษา ปอเนาะ นาร่อง	๑	๓	ศูนย์ อำนวยการ ป้องกันและ ปราบปรามยา เสพติดจังหวัด ปัตตานี			๑๐๔,๒๐๐			๑๐๔,๒๐๐
กิจกรรมหลักที่ ๒.๕. การจัด กิจกรรมรณรงค์ต่อต้านยา เสพติดในวันต่อต้านยาเสพติด ติดโลก	๑	๓	ศูนย์ อำนวยการ ป้องกันและ ปราบปรามยา เสพติดจังหวัด ปัตตานี			๑๙๖,๔๐๐			๑๙๖,๔๐๐
กิจกรรมหลักที่ ๒.๖. สนับสนุนการปฏิบัติหน้าที่ ของชุดปฏิบัติการร่วมออก ปฏิบัติหน้าที่สำรวจ ค้นหา ผู้ค้า และผู้ป่วยยาเสพติด การติดตาม ดูแลผู้ป่วยที่ผ่าน การบำบัดยาเสพติดจากทุก ระบบ	๑	๓	ศูนย์ อำนวยการ ป้องกันและ ปราบปรามยา เสพติดจังหวัด ปัตตานี			๔,๒๗๐,๘๐๐			๔,๒๗๐,๘๐๐
กิจกรรมหลักที่ ๒.๗. สนับสนุนเป็นค่าชุด ปฏิบัติการร่วม ๓ ฝ่าย ใน การปราบปรามผู้ค้ายาเสพติด ในทุกอำเภอ	๑	๓	ศูนย์ อำนวยการ ป้องกันและ ปราบปรามยา เสพติดจังหวัด ปัตตานี			๑,๕๓๔,๙๐๐			๑,๕๓๔,๙๐๐
กิจกรรมหลักที่ ๒.๘. การจัด ค่ายพักพิงเพื่อการบำบัด (Camp ๓๕)	๑	๓	ศูนย์ อำนวยการ ป้องกันและ ปราบปรามยา เสพติดจังหวัด ปัตตานี			๑๔,๐๔๙,๘๐๐			๑๔,๐๔๙,๘๐๐
กิจกรรมหลักที่ ๒.๙. สนับสนุนค่าประกอบเลี้ยง ให้กับ ผู้ใช้ ผู้เสพ ผู้ติด ที่ ผ่านการบำบัดรักษาเสพติด ติด จากระบบค่ายพักพิง	๑	๓	ศูนย์ อำนวยการ ป้องกันและ ปราบปรามยา เสพติดจังหวัด ปัตตานี			๕,๕๓๐,๐๐๐			๕,๕๓๐,๐๐๐
กิจกรรมหลักที่ ๒.๑๐. ฝึกอบรมวิชาชีพพร้อมมอบ วัสดุอุปกรณ์ ใช้ในการ ประกอบอาชีพ แก่ผู้ผ่าน การบำบัดที่ไม่กลับมาเสพติด ต่อเนื่องกัน ๓ เดือน	๑	๓	ศูนย์ อำนวยการ ป้องกันและ ปราบปรามยา เสพติดจังหวัด ปัตตานี			๗,๒๐๐,๐๐๐			๗,๒๐๐,๐๐๐

แผนงาน/โครงการ (๗)	แหล่ง งปม. (๘)	ยุทธ ศาสตร์ ชาติ (๙)	หน่วย ดำเนินการ (๑๐)	พ.ศ. ๒๕๖๑	พ.ศ. ๒๕๖๒	พ.ศ. ๒๕๖๓	พ.ศ. ๒๕๖๔	พ.ศ. ๒๕๖๕	พ.ศ. ๒๕๖๑-๒๕๖๕
กิจกรรมหลักที่ ๒.๑๑. การ บริหารจัดการศูนย์ อำนวยความสะดวกและ ปราบปรามยาเสพติดจังหวัด ปัตตานี (ค.ป.จ.ป.น.)	๑	๓	ศูนย์ อำนวยความสะดวก ป้องกันและ ปราบปรามยา เสพติดจังหวัด ปัตตานี			๓๐๗,๗๐๐			๓๐๗,๗๐๐
กิจกรรมหลักที่ ๒.๑๒. จัดซื้อ ชุดตรวจสารเสพติด สนับสนุนดำเนินกิจกรรม ปัตตานีสีขาว ปลอดภัยยาเสพติด	๑	๓	ศูนย์ อำนวยความสะดวก ป้องกันและ ปราบปรามยา เสพติดจังหวัด ปัตตานี			๑,๒๐๐,๐๐๐			๑,๒๐๐,๐๐๐
๓. โครงการปัตตานีเมือง ปลอดภัย พัฒนาพื้นที่สู่ ความสันติสุขที่ยั่งยืน	๑	๑	ที่ทำการ ปกครอง จังหวัดปัตตานี			๒๗,๓๐๓,๖๐๐			๒๗,๓๐๓,๖๐๐
กิจกรรมหลักที่ ๓.๑. ฝึกอบรมทบทวนและพัฒนา ศักยภาพสมาชิกกองอาสา รักษาดินแดน	๑	๑	ที่ทำการ ปกครอง จังหวัดปัตตานี (กลุ่มงาน ความมั่นคง)			๒,๙๐๖,๓๐๐			๒,๙๐๖,๓๐๐
กิจกรรมหลักที่ ๓.๒. ฝึกอบรมทางยุทธวิธีให้กับชุด รักษาความปลอดภัยหมู่บ้าน (ชรบ.)	๑	๑	ที่ทำการ ปกครอง จังหวัดปัตตานี (กลุ่มงาน ความมั่นคง)			๑,๓๒๙,๖๐๐			๑,๓๒๙,๖๐๐
กิจกรรมหลักที่ ๓.๓. วัน คล้ายวันสถาปนากองอาสา รักษาดินแดน	๑	๑	ที่ทำการ ปกครอง จังหวัดปัตตานี (กลุ่มงาน ความมั่นคง)			๓๐๖,๐๐๐			๓๐๖,๐๐๐
กิจกรรมหลักที่ ๓.๔. การ ประชุมติดตาม ระดมความ คิดเห็นการบูรณาการด้าน ความมั่นคงและปฏิบัติการ ด้านการข่าวจังหวัดปัตตานี	๑	๑	ที่ทำการ ปกครอง จังหวัดปัตตานี (กลุ่มงาน ความมั่นคง)			๑๐๐,๐๐๐			๑๐๐,๐๐๐
กิจกรรมหลักที่ ๓.๕. จัดหา ยานพาหนะสำหรับภารกิจ ตรวจการและรักษาความ ปลอดภัย (รถจักรยานยนต์ นำขบวน) พร้อมติดตั้ง อุปกรณ์สัญญาณไฟฉุกเฉิน และวิทยุสื่อสาร	๑	๑	ที่ทำการ ปกครอง จังหวัดปัตตานี (กลุ่มงาน ความมั่นคง)			๒,๑๐๐,๐๐๐			๒,๑๐๐,๐๐๐

แผนงาน/โครงการ (๗)	แหล่ง งปม. (๘)	ยุทธ ศาสตร์ ชาติ (๙)	หน่วย ดำเนินการ (๑๐)	พ.ศ. ๒๕๖๑	พ.ศ. ๒๕๖๒	พ.ศ. ๒๕๖๓	พ.ศ. ๒๕๖๔	พ.ศ. ๒๕๖๕	พ.ศ. ๒๕๖๑-๒๕๖๕
กิจกรรมหลักที่ ๓.๖. จัด ประกวดชุดคุ้มครองตำบล (ชคต.) ที่มีผลการปฏิบัติงาน ดีเด่นประจำปี	๑	๑	ที่ทำการ ปกครอง จังหวัดปัตตานี (กลุ่มงาน ความมั่นคง)			๕๘๖,๕๐๐			๕๘๖,๕๐๐
กิจกรรมหลักที่ ๓.๗. จัดหา และติดตั้งระบบ กล้องโทรทัศน์วงจรปิดรักษา ความปลอดภัย เพิ่มประสิทธิภาพมาตรการ รักษาความปลอดภัยชุด คุ้มครองตำบล (ชคต.)	๑	๑	ที่ทำการ ปกครอง จังหวัดปัตตานี (กลุ่มงาน ความมั่นคง)			๑๔,๐๑๕,๖๐๐			๑๔,๐๑๕,๖๐๐
กิจกรรมหลักที่ ๓.๘. ฝึกอบรมจัดตั้งชุดปฏิบัติการ พิเศษประจำกองบังคับการ กองอาสารักษาดินแดน จังหวัดปัตตานี	๑	๑	ที่ทำการ ปกครอง จังหวัดปัตตานี (กลุ่มงาน ความมั่นคง)			๓๓๗,๑๐๐			๓๓๗,๑๐๐
กิจกรรมหลักที่ ๓.๙. เพิ่ม ศักยภาพข้าราชการฝ่าย ปกครอง ที่รับผิดชอบในการ บริหารงบประมาณการจัดทำ โครงการด้านความมั่นคง	๑	๑	ที่ทำการ ปกครอง จังหวัดปัตตานี (กลุ่มงาน การเงินและ บัญชี)			๒๑๘,๑๐๐			๒๑๘,๑๐๐
กิจกรรมหลักที่ ๓.๑๐. พัฒนาความสัมพันธ์ เยี่ยม เยือนประชาชน บำบัดทุกข์ บำรุงสุข (จังหวัดเคลื่อนที่)	๑	๑	ที่ทำการ ปกครอง จังหวัดปัตตานี (กลุ่มงาน ปกครอง/ ที่ทำการ ปกครอง อำเภอทุก อำเภอ)			๙๗๒,๐๐๐			๙๗๒,๐๐๐
กิจกรรมหลักที่ ๓.๑๑. เพิ่ม ประสิทธิภาพคณะกรรมการ หมู่บ้าน จังหวัดปัตตานี	๑	๑	ที่ทำการ ปกครอง จังหวัดปัตตานี (กลุ่มงาน ปกครอง/ ที่ทำการ ปกครอง อำเภอทุก อำเภอ)			๓,๗๖๓,๑๐๐			๓,๗๖๓,๑๐๐
กิจกรรมหลักที่ ๓.๑๒. จัดหาและติดตั้งระบบกล้อง วงจรปิด CCTV อำเภอเมือง ปัตตานี จังหวัดปัตตานี	๑	๑	ที่ทำการ ปกครอง อำเภอเมือง ปัตตานี			๑๖๙,๓๐๐			๑๖๙,๓๐๐

แผนงาน/โครงการ (๗)	แหล่ง งปม. (๘)	ยุทธ ศาสตร์ ชาติ (๙)	หน่วย ดำเนินการ (๑๐)	พ.ศ. ๒๕๖๑	พ.ศ. ๒๕๖๒	พ.ศ. ๒๕๖๓	พ.ศ. ๒๕๖๔	พ.ศ. ๒๕๖๕	พ.ศ. ๒๕๖๑-๒๕๖๕
กิจกรรมหลักที่ ๓.๑๓. ประชาสัมพันธ์เสริมสร้าง ความมั่นคงของจังหวัดปัตตานี	๑	๑	สำนักงาน ประชาสัมพันธ์ จังหวัดปัตตานี			๕๐๐,๐๐๐			๕๐๐,๐๐๐
๔. โครงการรักษาความสงบ เรียบร้อย ป้องกัน ปราบปรามอาชญากรรม และสืบสวนหาข่าวการก่อ ความไม่สงบในพื้นที่	๑	๑	ตำรวจภูธร จังหวัดปัตตานี			๗,๕๒๐,๗๐๐			๗,๕๒๐,๗๐๐
กิจกรรมหลักที่ ๔.๑. ป้องกันปราบปราม อาชญากรรม สืบสวนหาข่าว	๑	๑	ตำรวจภูธร จังหวัดปัตตานี			๕,๘๓๖,๐๐๐			๕,๘๓๖,๐๐๐
กิจกรรมหลักที่ ๔.๒. อบรม เชิงปฏิบัติการด้านการ สืบสวนสอบสวนคดีความ มั่นคง	๑	๑	ตำรวจภูธร จังหวัดปัตตานี			๑๕๖,๗๐๐			๑๕๖,๗๐๐
กิจกรรมหลักที่ ๔.๓ อบรม เชิงปฏิบัติการด้านการข่าว ให้แก่เยาวชนผู้แจ้งข่าว อาชญากรรม	๑	๑	ตำรวจภูธร จังหวัดปัตตานี			๑,๕๒๘,๐๐๐			๑,๕๒๘,๐๐๐
๕. โครงการปรับปรุง ถนนลาดยางพาราแอสฟัลต์ ติกส์เพื่อบรรเทาความ เดือดร้อนของประชาชน และส่งเสริมการท่องเที่ยว น้ำตกโผนเฝือง ต.ปากล่อ อ. โคกโพธิ์ จ.ปัตตานี	๑	๒	แขวงทาง หลวงชนบท ปัตตานี			๓๕,๐๐๐,๐๐๐			๓๕,๐๐๐,๐๐๐
กิจกรรมหลักที่ ๕.๑. ปรับปรุงถนนลาดยางพารา แอสฟัลต์ติกคอนกรีต สาย แยกทล.๔๐๙ - น้ำตกโผน เฝือง ต.ปากล่อ อ.โคกโพธิ์ จ. ปัตตานี ระยะทาง ๔.๗๐ กม. ผิวจราจรกว้าง ๖.๐๐ ม. ไหล่ทางข้างละ ๑.๐๐ - ๑.๕๐ ม. พร้อมคูระบายน้ำ สองข้างของถนน และติดตั้ง ไฟฟ้าแสงสว่างบนเส้นทาง พร้อมอุปกรณ์อำนวยความสะดวก และปลอดภัยทางถนน	๑	๒	แขวงทาง หลวงชนบท ปัตตานี			๓๕,๐๐๐,๐๐๐			๓๕,๐๐๐,๐๐๐

แผนงาน/โครงการ (๗)	แหล่ง งปม. (๘)	ยุทธ ศาสตร์ ชาติ (๙)	หน่วย ดำเนินการ (๑๐)	พ.ศ. ๒๕๖๑	พ.ศ. ๒๕๖๒	พ.ศ. ๒๕๖๓	พ.ศ. ๒๕๖๔	พ.ศ. ๒๕๖๕	พ.ศ. ๒๕๖๑-๒๕๖๕
๖. โครงการปรับปรุง ถนนลาดยางพารา แอสฟัลต์ติก เพื่อพัฒนา โครงข่ายคมนาคม และ ระบบโลจิสติกส์	๑	๒	แขวงทาง หลวงชนบท ปัตตานี			๓๐,๐๐๐,๐๐๐			๓๐,๐๐๐,๐๐๐
กิจกรรมหลักที่ ๖.๑. ปรับปรุงถนนลาดยางพารา แอสฟัลต์ติกคอนกรีตสายวง เวียนขนส่ง - มอ.ปัตตานี อ. เมือง จ.ปัตตานี ระยะทาง ๐.๕๕๐ กม.	๑	๒	แขวงทาง หลวงชนบท ปัตตานี			๓๐,๐๐๐,๐๐๐			๓๐,๐๐๐,๐๐๐
๗. โครงการปรับปรุงถนน ทางหลวงหมายเลข ๔๓ ตอน ป่าแเต - เกาะเปาะ บริเวณ กม.๗๖+๘๕๐	๑	๒	แขวงทาง หลวงปัตตานี			๑๓,๙๐๐,๐๐๐			๑๓,๙๐๐,๐๐๐
กิจกรรมหลักที่ ๗.๑. ปรับปรุงถนนทางหลวง หมายเลข ๔๓ ตอน ป่าแเต - เกาะเปาะ บริเวณ กม.๗๖+ ๘๕๐ ปรับปรุงผิวจราจรจาก ผิวแอสฟัลต์เป็นผิวคอนกรีต ตามมาตรฐานงานทางของ กรมทางหลวง ด้าน LT.และ RT. ระยะทางประมาณข้าง ละ ๔๐๐ เมตร	๑	๒	แขวงทาง หลวงปัตตานี			๑๓,๙๐๐,๐๐๐			๑๓,๙๐๐,๐๐๐
๘. โครงการปรับปรุงถนน ทางหลวงหมายเลข ๔๒ ตอน นาจวก - ดอนรัก บริเวณ กม.๙๙+๕๙๐	๑	๒	แขวงทาง หลวงปัตตานี			๑๓,๙๐๐,๐๐๐			๑๓,๙๐๐,๐๐๐
กิจกรรมหลักที่ ๘.๑. ปรับปรุงถนนทางหลวง หมายเลข ๔๒ ตอน นาจวก - ดอนรัก บริเวณ กม.๙๙+ ๕๙๐ ปรับปรุงผิวจราจรจาก ผิวแอสฟัลต์เป็นผิวคอนกรีต ตามมาตรฐานงานทางของ กรมทางหลวง ด้าน LT.และ RT. ระยะทางประมาณข้าง ละ ๔๐๐ เมตร	๑	๒	แขวงทาง หลวงปัตตานี			๑๓,๙๐๐,๐๐๐			๑๓,๙๐๐,๐๐๐

แผนงาน/โครงการ (๗)	แหล่ง งปม. (๘)	ยุทธ ศาสตร์ ชาติ (๙)	หน่วย ดำเนินการ (๑๐)	พ.ศ. ๒๕๖๑	พ.ศ. ๒๕๖๒	พ.ศ. ๒๕๖๓	พ.ศ. ๒๕๖๔	พ.ศ. ๒๕๖๕	พ.ศ. ๒๕๖๑-๒๕๖๕
๙. โครงการปรับปรุงถนน ทางหลวงหมายเลข ๔๒ ตอน ดอนรัก - บิอแน บริเวณ กม.๑๑๒+๕๐๐	๑	๒	แขวงทาง หลวงปัตตานี			๖,๙๒๐,๐๐๐			๖,๙๒๐,๐๐๐
กิจกรรมหลักที่ ๙.๑. ปรับปรุงถนนทางหลวง หมายเลข ๔๒ ตอน ดอนรัก - บิอแน บริเวณ กม.๑๑๒+ ๕๐๐ ปรับปรุงผิวจราจรจาก ผิวแอสฟัลต์เป็นผิวคอนกรีต ตามมาตรฐานงานทางของ กรมทางหลวง ด้าน LT.และ RT. ระยะทางประมาณข้าง ละ ๔๐๐ เมตร	๑	๒	แขวงทาง หลวงปัตตานี			๖,๙๒๐,๐๐๐			๖,๙๒๐,๐๐๐
๑๐. โครงการพัฒนาท่าเทียบ เรือประมงปัตตานี ระยะที่ ๒	๒	๒	สำนักงาน ท่าเทียบ เรือประมง ปัตตานี			๓๓๗,๔๐๐,๐๐๐,๐๐๐			๓๓๗,๔๐๐,๐๐๐,๐๐๐
๑๑. โครงการก่อสร้าง อาคารผู้โดยสาร ๕ ชั้น โรงพยาบาลสมเด็จพระ ยุพราชสายบุรี อำเภอสายบุรี จังหวัดปัตตานี	๒	๒	โรงพยาบาล สมเด็จพระ ยุพราช สายบุรี			๑๗๖,๒๗๖,๖๐๐			๑๗๖,๒๗๖,๖๐๐
๑๒. โครงการพัฒนาโรงผลิต ยาสมุนไพร ให้ได้มาตรฐาน เพื่อส่งเสริมสุขภาพและ สนับสนุนเศรษฐกิจในชุมชน	๒	๓	โรงพยาบาล สมเด็จพระ ยุพราช สายบุรี			๒๓,๖๐๐,๐๐๐			๒๓,๖๐๐,๐๐๐
กิจกรรมหลักที่ ๑๒.๑ การ ก่อสร้างโรงผลิตยาสมุนไพร แบบอาคาร ๒ ชั้น พร้อม ระบบดูดฝุ่นและเติมอากาศ จำนวน ๑ หลัง	๒	๓	โรงพยาบาล สมเด็จพระ ยุพราช สายบุรี			๒๓,๖๐๐,๐๐๐			๒๓,๖๐๐,๐๐๐
๑๓. โครงการปรับปรุงทาง หลวง			แขวงทาง หลวงปัตตานี			๖๙,๐๐๐,๐๐๐			๖๙,๐๐๐,๐๐๐
กิจกรรมหลักที่ ๑๓.๑ ทาง หลวงหมายเลข ๔๒ ตอน นาจวก-ดอนรัก ระหว่าง กม.๘๙+๗๒๐-กม.๙๐+ ๘๕๐ และ กม.๙๕+๘๗๓- กม.๙๖+๒๖๑ ระยะทาง ๑.๕๑๘ กม.	๒	๒	แขวงทาง หลวงปัตตานี			๕๕,๐๐๐,๐๐๐			๕๕,๐๐๐,๐๐๐

แผนงาน/โครงการ (๗)	แหล่ง งปม. (๘)	ยุทธ ศาสตร์ ชาติ (๙)	หน่วย ดำเนินการ (๑๐)	พ.ศ. ๒๕๖๑	พ.ศ. ๒๕๖๒	พ.ศ. ๒๕๖๓	พ.ศ. ๒๕๖๔	พ.ศ. ๒๕๖๕	พ.ศ. ๒๕๖๑-๒๕๖๕
กิจกรรมหลักที่ ๑๓.๒ ทาง หลวงหมายเลข ๔๒ ตอน นาจวก-ดอนรัก ระหว่าง กม.๙๑+๑๘๐-กม.๙๑+๕๘๐ ระยะทาง ๐.๔๐๐ กม.	๒	๒	แขวงทาง หลวงปัตตานี			๑๕,๐๐๐,๐๐๐			๑๕,๐๐๐,๐๐๐
๑๔. โครงการยกระดับ มาตรฐานและเพิ่ม ประสิทธิภาพทางหลวง			แขวงทาง หลวงปัตตานี			๘๖๗,๐๐๐,๐๐๐	๗๕๔,๐๐๐,๐๐๐		๑,๖๒๑,๐๐๐,๐๐๐
กิจกรรมหลักที่ ๑๔.๑ ทาง หลวงหมายเลข ๔๒ ตอน นาจวก-ดอนรัก ระหว่าง กม.๖๙+๗๕๙-กม.๘๓+๖๐๕ (เป็นช่วงๆ)ระยะทาง ๑๑.๗๗๑ กม.	๒	๒	แขวงทาง หลวงปัตตานี			๑๗๔,๐๐๐,๐๐๐	๑๗๕,๐๐๐,๐๐๐		๓๔๙,๐๐๐,๐๐๐
กิจกรรมหลักที่ ๑๔.๒ ทาง หลวงหมายเลข ๔๐๙ ตอน นาเกตุ-ป่าท้อ ระหว่าง กม. ๐+๐๐๐-กม.๑๘+๐๑๓ (เป็นช่วงๆ)ระยะทาง ๑๓.๓๑๗ กม.	๒	๒	แขวงทาง หลวงปัตตานี			๑๕๕,๐๐๐,๐๐๐	๑๕๕,๐๐๐,๐๐๐		๓๑๐,๐๐๐,๐๐๐
กิจกรรมหลักที่ ๑๔.๓ ทาง หลวงหมายเลข ๔๑๐ ตอน ปัตตานี-บราโฮ ระหว่าง กม. ๕+๗๐๐-กม.๘+๐๐๐ ระยะทาง ๒.๓๐๐ กม.	๒	๒	แขวงทาง หลวงปัตตานี			๖๕,๐๐๐,๐๐๐			๖๕,๐๐๐,๐๐๐
กิจกรรมหลักที่ ๑๔.๔ ทาง หลวงหมายเลข ๔๑๐ ตอน บราโฮ-ยะลา ระหว่าง กม. ๑๐+๑๐๐-กม.๓๖+๓๑๙ (เป็นช่วงๆ) ระยะทาง ๒๓.๔๘๙ กม.	๒	๒	แขวงทาง หลวงปัตตานี			๓๒๓,๐๐๐,๐๐๐	๓๒๔,๐๐๐,๐๐๐		๖๔๗,๐๐๐,๐๐๐
กิจกรรมหลักที่ ๑๔.๕ ทาง หลวงหมายเลข ๔๒ ตอน ดอนรัก-บือแน ระหว่าง กม. ๑๐๕+๙๘๕-กม.๑๐๗+๑๓๕ ระยะทาง ๑.๑๕๐ กม.	๒	๒	แขวงทาง หลวงปัตตานี			๕๐,๐๐๐,๐๐๐			๕๐,๐๐๐,๐๐๐
กิจกรรมหลักที่ ๑๔.๖ ทาง หลวงหมายเลข ๔๑๕๗ ตอน ปะเสยะวอ-ปะนาเระ ระหว่าง กม.๕+๓๘๕-กม. ๓๐+๔๕๐ ระยะทาง ๒๕.๐๖๕ กม.	๒	๒	แขวงทาง หลวงปัตตานี			๑๐๐,๐๐๐,๐๐๐	๑๐๐,๐๐๐,๐๐๐		๒๐๐,๐๐๐,๐๐๐

แผนงาน/โครงการ (๗)	แหล่ง งปม. (๘)	ยุทธ ศาสตร์ ชาติ (๙)	หน่วย ดำเนินการ (๑๐)	พ.ศ. ๒๕๖๑	พ.ศ. ๒๕๖๒	พ.ศ. ๒๕๖๓	พ.ศ. ๒๕๖๔	พ.ศ. ๒๕๖๕	พ.ศ. ๒๕๖๑-๒๕๖๕
๑๕. โครงการสำรวจและ ออกแบบสะพาน			แขวงทาง หลวงปัตตานี				๑๐,๐๐๐,๐๐๐		๑๐,๐๐๐,๐๐๐
กิจกรรมหลักที่ ๑๕.๑ สำรวจและออกแบบสะพาน ข้ามทางแยก (ตอนยก) ทางหลวงหมายเลข ๔๓ ตอน ป่าแดง-เกาะเปาะ บริเวณ กม.๘๗+๑๕๒	๒	๒	แขวงทาง หลวงปัตตานี	-			๑๐,๐๐๐,๐๐๐		๑๐,๐๐๐,๐๐๐
๑๖. โครงการก่อสร้างเขื่อน ป้องกันน้ำท่วมริมแม่น้ำ ปัตตานี พร้อมปรับปรุงภูมิ ทัศน์ ตำบลปะกาฮารัง อำเภอเมืองปัตตานี จังหวัด ปัตตานี	๒	๕	สำนักงาน โยธาธิการ และผังเมือง จังหวัดปัตตานี			๙๗,๐๐๐,๐๐๐			๙๗,๐๐๐,๐๐๐
๑๗. โครงการก่อสร้างเขื่อน ป้องกันน้ำท่วมริมคลองโลกา เยาะ(ฝั่งซ้าย) ตอนที่ ๑ บ้าน กันรี หมู่ที่ ๔ ตำบลรูสะมิแล อำเภอเมือง จังหวัดปัตตานี	๒	๕	สำนักงาน โยธาธิการ และผังเมือง จังหวัดปัตตานี			๔๒,๐๐๐,๐๐๐			๔๒,๐๐๐,๐๐๐
๑๘. โครงการก่อสร้างเขื่อน ป้องกันน้ำท่วมริมคลองโลกา เยาะ(ฝั่งซ้าย) ตอนที่ ๓ บ้าน กะลุแป หมู่ที่ ๕ ตำบลรูสะมิ แล อำเภอเมือง จังหวัด ปัตตานี	๒	๕	สำนักงาน โยธาธิการ และผังเมือง จังหวัดปัตตานี			๔๕,๓๖๐,๐๐๐			๔๕,๓๖๐,๐๐๐
๑๙. โครงการก่อสร้างเขื่อน ป้องกันน้ำท่วมริมคลองโลกา เยาะ(ฝั่งขวา) ตอนที่ ๓ บ้าน กะลุแป หมู่ที่ ๕ ตำบลรูสะมิ แล อำเภอเมือง จังหวัด ปัตตานี	๒	๕	สำนักงาน โยธาธิการ และผังเมือง จังหวัดปัตตานี			๗๑,๕๐๐,๐๐๐			๗๑,๕๐๐,๐๐๐
๒๐. โครงการก่อสร้างเขื่อน ป้องกันน้ำท่วมริมคลองโลกา เยาะ(ฝั่งขวา) ตอนที่ ๓ บ้าน กะลุแป หมู่ที่ ๕ ตำบลรูสะมิ แล อำเภอเมือง จังหวัด ปัตตานี	๒	๕	สำนักงาน โยธาธิการ และผังเมือง จังหวัดปัตตานี			๑๖,๔๕๐,๐๐๐			๑๖,๔๕๐,๐๐๐
๒๑. โครงการก่อสร้างเขื่อน ป้องกันน้ำท่วมริมคลองปี อดิงฝั่งซ้ายและขวา (ต่อเนื่อง) ตำบลรูสะมิแล อำเภอเมือง จังหวัดปัตตานี	๒	๕	สำนักงาน โยธาธิการ และผังเมือง จังหวัดปัตตานี			๗๑,๕๐๐,๐๐๐			๗๑,๕๐๐,๐๐๐

แผนงาน/โครงการ (๗)	แหล่ง งปม. (๘)	ยุทธ ศาสตร์ ชาติ (๙)	หน่วย ดำเนินการ (๑๐)	พ.ศ. ๒๕๖๑	พ.ศ. ๒๕๖๒	พ.ศ. ๒๕๖๓	พ.ศ. ๒๕๖๔	พ.ศ. ๒๕๖๕	พ.ศ. ๒๕๖๑-๒๕๖๕
๒๒. โครงการก่อสร้างเขื่อนป้องกันน้ำท่วมริมคลองคอนรัก บริเวณหลังโรงเรียนคอนรัก หมู่ที่ ๑ ตำบลคอนรัก อำเภอหนองจิก จังหวัดปทุมธานี	๒	๕	สำนักงานโยธาธิการและผังเมืองจังหวัดปทุมธานี			๑๖,๔๕๐,๐๐๐			๑๖,๔๕๐,๐๐๐
๒๓. โครงการก่อสร้างเขื่อนป้องกันน้ำท่วมริมคลองกระแบริ่งฝั่งซ้าย หมู่ที่ ๑ ตำบลสุระสมิแล อำเภอเมืองปทุมธานี จังหวัดปทุมธานี	๒	๕	สำนักงานโยธาธิการและผังเมืองจังหวัดปทุมธานี			๑๖,๔๕๐,๐๐๐			๑๖,๔๕๐,๐๐๐
๒๔. โครงการฟาร์มตัวอย่างในสมเด็จพระนางเจ้าสิริกิติ์ พระบรมราชินีนาถ บ้านศาลีอายุ ตำบลศาลีอายุ อำเภอยะหริ่ง จังหวัดปทุมธานี	๒	๕	สำนักงานโยธาธิการและผังเมืองจังหวัดปทุมธานี			๔๘,๒๗๐,๐๐๐			๔๘,๒๗๐,๐๐๐
๒๕. โครงการฟาร์มตัวอย่างในสมเด็จพระนางเจ้าสิริกิติ์ พระบรมราชินีนาถ บ้านปียา ตำบลปียามูมิ่ง อำเภอยะหริ่ง จังหวัดปทุมธานี	๒	๕	สำนักงานโยธาธิการและผังเมืองจังหวัดปทุมธานี			๗,๐๗๒,๕๐๐			๗,๐๗๒,๕๐๐
๒๖. โครงการฟาร์มตัวอย่างในสมเด็จพระนางเจ้าสิริกิติ์ พระบรมราชินีนาถ บ้านปียา ตำบลศาลีอายุ อำเภอยะหริ่ง จังหวัดปทุมธานี	๒	๕	สำนักงานโยธาธิการและผังเมืองจังหวัดปทุมธานี			๗,๐๗๒,๕๐๐			๗,๐๗๒,๕๐๐
๒๗. โครงการฟาร์มตัวอย่างในสมเด็จพระนางเจ้าสิริกิติ์ พระบรมราชินีนาถ บ้านปากช่อง ตำบลคอกกระบือ อำเภอปะนาเระ จังหวัดปทุมธานี	๒	๕	สำนักงานโยธาธิการและผังเมืองจังหวัดปทุมธานี			๔,๕๗๐,๐๐๐			๔,๕๗๐,๐๐๐
๒๘. โครงการฟาร์มตัวอย่างในสมเด็จพระนางเจ้าสิริกิติ์ พระบรมราชินีนาถ บ้านไม้แก่น ตำบลไม้แก่น อำเภอไม้แก่น จังหวัดปทุมธานี	๒	๕	สำนักงานโยธาธิการและผังเมืองจังหวัดปทุมธานี			๑๐,๖๐๐,๐๐๐			๑๐,๖๐๐,๐๐๐
๒๙. โครงการฟาร์มตัวอย่างในสมเด็จพระนางเจ้าสิริกิติ์ พระบรมราชินีนาถ บ้านดอนนา ตำบลบางเขา อำเภอหนองจิก จังหวัดปทุมธานี	๒	๕	สำนักงานโยธาธิการและผังเมืองจังหวัดปทุมธานี			๑๓,๗๐๐,๐๐๐			๑๓,๗๐๐,๐๐๐

แผนงาน/โครงการ (๗)	แหล่ง งปม. (๘)	ยุทธ ศาสตร์ ชาติ (๙)	หน่วย ดำเนินการ (๑๐)	พ.ศ. ๒๕๖๑	พ.ศ. ๒๕๖๒	พ.ศ. ๒๕๖๓	พ.ศ. ๒๕๖๔	พ.ศ. ๒๕๖๕	พ.ศ. ๒๕๖๑-๒๕๖๕
๓๐. โครงการฟาร์มตัวอย่าง ในสมเด็จพระนางเจ้าสิริกิติ์ พระบรมราชินีนาถ บ้านสาร วัน ตำบลสารวัน อำเภอไม้ แก่น จังหวัดปัตตานี	๒	๕	สำนักงาน โยธาธิการ และผังเมือง จังหวัดปัตตานี			๙,๕๐๐,๐๐๐			๙,๕๐๐,๐๐๐
๓๑. โครงการฟาร์มตัวอย่าง ในสมเด็จพระนางเจ้าสิริกิติ์ พระบรมราชินีนาถ บ้านลุง ตง ตำบลแม่ลาน อำเภอแม่ ลาน จังหวัดปัตตานี	๒	๕	สำนักงาน โยธาธิการ และผังเมือง จังหวัดปัตตานี			๑๒,๒๖๐,๐๐๐			๑๒,๒๖๐,๐๐๐
๓๒. โครงการก่อสร้างเขื่อน ป้องกันน้ำท่วมริมแม่น้ำ ปัตตานีฝั่งขวา ตำบลปะกา ฮารัง อำเภอเมืองปัตตานี จังหวัดปัตตานี	๒	๕	สำนักงาน โยธาธิการ และผังเมือง จังหวัดปัตตานี			๑๙๕,๐๐๐,๐๐๐			๑๙๕,๐๐๐,๐๐๐
๓๓. โครงการปรับปรุงถนน ภายในชุมชน จังหวัดปัตตานี	๒	๕	สำนักงาน โยธาธิการ และผังเมือง จังหวัดปัตตานี			๙๐,๐๐๐,๐๐๐			๙๐,๐๐๐,๐๐๐
๓๔. โครงการก่อสร้างถนน สายแยก ทข.ป. ๓๐๕๗ - บ. เมืองยอน ต.กอล้ำ อ.ยะรัง จ.ปัตตานี ระยะทาง ๓.๐๐๐ กม.	๒	๒	แขวงทาง หลวงชนบท ปัตตานี			๑๖,๐๐๐,๐๐๐			๑๖,๐๐๐,๐๐๐
๓๕. โครงการก่อสร้างถนน แยก ทล. ๔๓ - บ.กาหี ต.บุโละบูโย อ.หนองจิก จ. ปัตตานี ระยะทาง ๑.๘๐๐ กม.	๒	๒	แขวงทาง หลวงชนบท ปัตตานี			๑๕,๕๙๐,๐๐๐			๑๕,๕๙๐,๐๐๐
๓๖. โครงการก่อสร้างถนน สายแยกทข.ป.๒๐๓๓ - บ้านบาโจยอริง ต.ปะเสยะวอ อ.สายบุรี จ.ปัตตานี ระยะทาง ๓.๒๕๐ กม.	๒	๒	แขวงทาง หลวงชนบท ปัตตานี			๒๒,๐๐๐,๐๐๐			๒๒,๐๐๐,๐๐๐
๓๗. โครงการก่อสร้างถนน สายแยกทข.ป.๒๐๔๓ - บ้านควนเปล ต.ท่าเรือ อ. โคกโพธิ์ จ.ปัตตานี ระยะทาง ๒.๙๐๐ กม.	๒	๒	แขวงทาง หลวงชนบท ปัตตานี			๑๘,๑๗๐,๐๐๐			๑๘,๑๗๐,๐๐๐

แผนงาน/โครงการ (๗)	แหล่ง งปม. (๘)	ยุทธ ศาสตร์ ชาติ (๙)	หน่วย ดำเนินการ (๑๐)	พ.ศ. ๒๕๖๑	พ.ศ. ๒๕๖๒	พ.ศ. ๒๕๖๓	พ.ศ. ๒๕๖๔	พ.ศ. ๒๕๖๕	พ.ศ. ๒๕๖๑-๒๕๖๕
๓๘. โครงการก่อสร้างถนน สายแยกทพ.ปน.๔๐๑๗ - นิคมอุตสาหกรรมอาหารฮา ลาล ต.น้ำบ่อ อ.ปะนาเระ จ.ปัตตานี ระยะทาง ๓.๒๘๐ กม.	๒	๒	แขวงทาง หลวงชนบท ปัตตานี			๑๙,๘๐๐,๐๐๐			๑๙,๘๐๐,๐๐๐
๓๙. โครงการก่อสร้างถนน สายแยกทล.๔๒ - นิคมโคก โพธิ์ ต.โคกโพธิ์ อ.โคกโพธิ์ จ.ปัตตานี ระยะทาง ๓.๑๐๐ กม.	๒	๒	แขวงทาง หลวงชนบท ปัตตานี			๑๘,๖๑๐,๐๐๐			๑๘,๖๑๐,๐๐๐
๔๐. โครงการก่อสร้างถนน สายแยกทล.๔๒ - ศูนย์ครู ใต้ ต.บุโละบูโย อ.หนองจิก จ.ปัตตานี ระยะทาง ๑.๗๗๐ กม.	๒	๒	แขวงทาง หลวงชนบท ปัตตานี			๑๓,๐๐๐,๐๐๐			๑๓,๐๐๐,๐๐๐
๔๑. โครงการก่อสร้างถนน สายแยกทพ.ปน.๒๐๔๓ - สถานีรถไฟตาแปดต.ท่าเรือ อ.โคกโพธิ์ จ.ปัตตานี ระยะทาง ๓.๓๐๐ กม.	๒	๒	แขวงทาง หลวงชนบท ปัตตานี			๑๓,๔๓๐,๐๐๐			๑๓,๔๓๐,๐๐๐
๔๒. โครงการก่อสร้างถนน สายแยกทล.๔๒ - หาดบาง มะรวดต.บ้านกลาง อ.ปะนา เระ จ.ปัตตานี ระยะทาง ๑.๗๐๐ กม.	๒	๒	แขวงทาง หลวงชนบท ปัตตานี			๑๓,๖๙๐,๐๐๐			๑๓,๖๙๐,๐๐๐
๔๓. โครงการก่อสร้าง สะพาน คสล.ข้ามคลอง ตันหยง ม.๓ ต.บาโลย อ.ยะ หริ่ง จ.ปัตตานี ความยาว ๑๓๐.๐๐ ม. พร้อมก่อสร้าง ถนนความยาว ๖.๒๐๐ กม.	๒	๒	แขวงทาง หลวงชนบท ปัตตานี			๘๐,๐๐๐,๐๐๐			๘๐,๐๐๐,๐๐๐
๔๔. โครงการก่อสร้าง ถนนลาดยางแอสฟัลต์ติกค อนกรีตสายแยก ทพ.ปน. ๖๐๘๓ - ทล.๔๐๗๑ ต.น้ำคำ อ.ทุ่งยางแดง จ.ปัตตานี	๒	๒	แขวงทาง หลวงชนบท ปัตตานี			๒๙,๕๐๐,๐๐๐			๒๙,๕๐๐,๐๐๐
๔๕. โครงการสนามจราจร เยาวชนเสริมสร้างจิตสำนึก ความปลอดภัย	๒	๑	สำนักงาน ขนส่งจังหวัด ปัตตานี	๒๓๙,๘๐๐	๒๓๙,๘๐๐	๒๓๙,๘๐๐	๒๓๙,๘๐๐		๙๕๙,๒๐๐

แผนงาน/โครงการ (๗)	แหล่ง งปม. (๘)	ยุทธ ศาสตร์ ชาติ (๙)	หน่วย ดำเนินการ (๑๐)	พ.ศ. ๒๕๖๑	พ.ศ. ๒๕๖๒	พ.ศ. ๒๕๖๓	พ.ศ. ๒๕๖๔	พ.ศ. ๒๕๖๕	พ.ศ. ๒๕๖๑-๒๕๖๕
๔๖. โครงการก่อสร้างลู่วิ่ง ยางพร้อมไฟฟ้าแสงสว่าง	๓	๒	องค์การ บริหารส่วน จังหวัดปัตตานี			๕๔,๐๐๐,๐๐๐			๕๔,๐๐๐,๐๐๐
๔๗. โครงการซ่อมแซมสร้าง เสริมผิวถนนลาดยางผวจร จรแอสฟัลต์คอนกรีตสาย ปน. ถ.๑-๐๐๔๐ บ้านกะลุ แป - บ้านโต๊ะชูด อำเภ สายบุรี จังหวัดปัตตานี	๓	๒	องค์การ บริหารส่วน จังหวัดปัตตานี			๒๐,๐๖๐,๐๐๐			๒๐,๐๖๐,๐๐๐
๔๘. โครงการก่อสร้าง ถนนลาดยางแอสฟัลต์ติกค นกรีต สาย ต.บานา -ต. ตันหยงลุโล๊ะ	๓	๒	องค์การ บริหารส่วน จังหวัดปัตตานี		๒,๕๖๐,๐๐๐				๒,๕๖๐,๐๐๐
๔๙. โครงการปรับปรุง ซ่อมแซมถนนผิวจราจรแอส ฟัลต์ติกภายในตำบลปิยามมิ่ง	๓	๒	องค์การ บริหารส่วน จังหวัดปัตตานี		๕,๐๓๐,๐๐๐				๕,๐๓๐,๐๐๐
๕๐. โครงการก่อสร้างถนน คอนกรีตเหล็กเสริมเหล็ก สายบ้านบิลือ ม.๘ ต.บารา เฮาะ ม.๔ ต.ปูยู อ.เมือง จ.ปัตตานี	๓	๒	องค์การ บริหารส่วน จังหวัดปัตตานี				๔,๘๐๐,๐๐๐		๔,๘๐๐,๐๐๐
๕๑. โครงการก่อสร้าง ประปาหมู่บ้าน ม.๑ บ้านทุ่ง คา	๓	๒	องค์การ บริหารส่วน จังหวัดปัตตานี		๓,๒๐๐,๐๐๐				๓,๒๐๐,๐๐๐
๕๒. โครงการก่อสร้างแฉ กั้นตลิ่งบ้านปาเส - บ้านใหญ่ ม.๒ ปาเส	๓	๒	องค์การ บริหารส่วน จังหวัดปัตตานี		๑๐,๐๐๐,๐๐๐				๑๐,๐๐๐,๐๐๐
๕๓. โครงการซ่อมสร้างถนน ผิวจราจรแอสฟัลต์คอนกรีต สาย ปน.ถ.๑ -๐๐๓๕ บ.ชะ เมาสามต้น - บ้านละหาร ต. เตราะบอน อ.สายบุรี จ. ปัตตานี	๓	๒	องค์การ บริหารส่วน จังหวัดปัตตานี			๘,๓๑๕,๐๐๐			๘,๓๑๕,๐๐๐
๕๔. โครงการก่อสร้าง กำแพงกันตลิ่งและคาดห้อง คลองอานะชุงจากถนน ญาติถึงถนนยะรัง กว้างเฉลี่ย ๔.๐๐ เมตร ความยาวไม่ น้อยกว่า ๓๒๔ เมตร	๓	๒	สำนักงาน เทศบาลเมือง ปัตตานี			๒๒,๓๙๕,๐๐๐			๒๒,๓๙๕,๐๐๐
๕๕. โครงการก่อสร้างท่อ ระบายน้ำถนนสันติสุข ขนาดกว้าง ๐.๘๐ X ๐.๘๐ เมตร ความยาวไม่น้อยกว่า ๓๙๒ เมตร	๓	๕	สำนักงาน เทศบาลเมือง ปัตตานี			๗,๐๐๐,๐๐๐			๗,๐๐๐,๐๐๐

แผนงาน/โครงการ (๗)	แหล่ง งปม. (๘)	ยุทธ ศาสตร์ ชาติ (๙)	หน่วย ดำเนินการ (๑๐)	พ.ศ. ๒๕๖๑	พ.ศ. ๒๕๖๒	พ.ศ. ๒๕๖๓	พ.ศ. ๒๕๖๔	พ.ศ. ๒๕๖๕	พ.ศ. ๒๕๖๑-๒๕๖๕
๕๖. โครงการก่อสร้างท่อระบายน้ำถนนกะลาพอ ขอย ๑๐ ขนาดกว้าง ๐.๘๐ X ๐.๘๐ เมตร พร้อมผนังป้องกันตลิ่งความยาวไม่น้อยกว่า ๒๗๔ เมตร	๓	๕	สำนักงานเทศบาลเมืองปัตตานี			๗,๐๐๐,๐๐๐			๗,๐๐๐,๐๐๐
๕๗. โครงการก่อสร้างท่อระบายน้ำ ถนนกะลาพอ ขอย ๓ ขนาดกว้าง ๑.๐๐ X ๑.๐๐ ความยาวไม่น้อยกว่า ๔๐๐ เมตร	๓	๕	สำนักงานเทศบาลเมืองปัตตานี			๗,๘๐๐,๐๐๐			๗,๘๐๐,๐๐๐
๕๘. โครงการปรับปรุงผิวจราจรแบบแอสฟัลต์ติกคอนกรีตถนนกะลาพอ (เริ่มตั้งแต่สี่แยกถนนพิพิธ ถนนกะลาพอ ถนนสันติสุข)	๓	๒	สำนักงานเทศบาลเมืองปัตตานี			๖,๐๓๙,๐๐๐			๖,๐๓๙,๐๐๐
กิจกรรมหลัก ๕๘.๑ ก่อสร้างถนนแอสฟัลต์ติกคอนกรีต หนาเฉลี่ย ๐.๑๕ เมตร กว้างเฉลี่ย ๑๓.๗๐ เมตร ความยาวประมาณ ๑,๐๒๒ เมตร หรือมีพื้นที่ไม่น้อยกว่า ๑๔,๐๐๑.๔๐ ตร.ม. พร้อมทาสีเส้นจราจรพื้นที่รวมไม่น้อยกว่า ๓๘๐ ตร.ม.	๓	๒	สำนักงานเทศบาลเมืองปัตตานี			๖,๐๓๙,๐๐๐			
๕๙. โครงการปรับปรุงผิวจราจรแบบแอสฟัลต์ติกคอนกรีตถนนรินทรราช (เริ่มตั้งแต่เชิงสะพานศักดิ์สิทธิ์ ถนนรินทรราช ถนนเดชา ถนนสะบารัง)	๓	๒	สำนักงานเทศบาลเมืองปัตตานี			๗,๘๒๕,๐๐๐			๗,๘๒๕,๐๐๐
กิจกรรมหลัก ๕๙.๑ ก่อสร้างถนนแอสฟัลต์ติกคอนกรีต หนาเฉลี่ย ๐.๑๕ เมตร กว้างเฉลี่ย ๑๐.๗๔ เมตร ความยาวประมาณ ๑,๖๖๗ เมตร หรือมีพื้นที่รวมไม่น้อยกว่า ๑๗,๙๐๓.๕๘ ตร.ม. พร้อมทาสีเส้นจราจรพื้นที่รวมไม่น้อยกว่า ๗๕๐ ตร.ม.	๓	๒	สำนักงานเทศบาลเมืองปัตตานี			๗,๘๒๕,๐๐๐			
๖๐. โครงการปรับปรุงภูมิทัศน์สวนสมเด็จพระศรีนครินทร์ปัตตานี	๓	๒	สำนักงานเทศบาลเมืองปัตตานี			๒๙,๙๑๘,๐๐๐			๒๙,๙๑๘,๐๐๐

แผนงาน/โครงการ (๗)	แหล่ง งปม. (๘)	ยุทธ ศาสตร์ ชาติ (๙)	หน่วย ดำเนินการ (๑๐)	พ.ศ. ๒๕๖๑	พ.ศ. ๒๕๖๒	พ.ศ. ๒๕๖๓	พ.ศ. ๒๕๖๔	พ.ศ. ๒๕๖๕	พ.ศ. ๒๕๖๑-๒๕๖๕
กิจกรรมหลัก ๖๐.๑ งานติดตั้งเสาไฟประติมากรรม , งานติดตั้งเครื่องออกกำลังกายสแตนเลส , งานติดตั้งเครื่องเล่นสนาม ,งานกันร้าวกันตกอัลลอยด์พร้อมติดตั้ง , งานเก้าอี้สนามสแตนเลส	๓	๒	สำนักงานเทศบาลเมืองปัตตานี			๒๙,๙๑๘,๐๐๐			
๖๑. โครงการติดตั้งเสาไฟประติมากรรมพหุวัฒนธรรมบริเวณถนนปากน้ำ ถนนนรินทร์ราช	๓	๒	สำนักงานเทศบาลเมืองปัตตานี			๒๓,๒๗๗,๔๐๐			๒๓,๒๗๗,๔๐๐
กิจกรรมหลัก ๖๑.๑ ติดตั้งเสาไฟประติมากรรมสูง ๘.๐๐ เมตร จำนวน ๑๓๑ ต้น	๓	๒	สำนักงานเทศบาลเมืองปัตตานี			๒๓๒๗๗,๔๐๐			
๖๒. โครงการติดตั้งป้ายประชาสัมพันธ์ LED FULL COLER OUTDOOR ขนาด ๑๘.๔๓ ตร.ม. บริเวณเชิงสะพานเคขุนิต จังหวัดปัตตานี	๓	๒	สำนักงานเทศบาลจังหวัดปัตตานี			๓,๙๕๐,๐๐๐			๓,๙๕๐,๐๐๐
๖๓. โครงการก่อสร้างขยายกำลังการผลิตน้ำประปา ขนาด ๒๕๐ ลบ.ม./ชม. พร้อมปรับภูมิทัศน์ ณ โรงผลิตน้ำประปา ถนนยะรัง จังหวัดปัตตานี	๓	๒	สำนักงานเทศบาลจังหวัดปัตตานี			๓๕,๐๐๐,๐๐๐			๓๕,๐๐๐,๐๐๐
๖๔. โครงการปรับปรุงภูมิทัศน์ ขอย ๘ หน้ามัสยิดรายอ	๓	๒	สำนักงานเทศบาลจังหวัดปัตตานี			๔,๗๐๐,๐๐๐			๔,๗๐๐,๐๐๐
๖๕. โครงการติดตั้งเสา Hight-Mastสูง ๑๕ เมตร หมู่ที่ ๑ และหมู่ที่ ๖	๓	๒	สำนักงานเทศบาลตำบลนาประดู่			๙,๘๘๐,๐๐๐			๙,๘๘๐,๐๐๐
๖๖. โครงการติดตั้งเสา Hight-Mast สูง ๑๒ เมตร	๓	๒	สำนักงานเทศบาลตำบลนาประดู่			๗,๐๓๙,๐๐๐			๗,๐๓๙,๐๐๐
๖๗. โครงการก่อสร้างถนนสล.พร้อมระบายน้ำหลังวัดนารประดู่	๓	๒	สำนักงานเทศบาลตำบลนาประดู่			๒,๔๒๙,๐๐๐			๒,๔๒๙,๐๐๐
๖๘. โครงการก่อสร้างถนนแอสฟัลท์ติกคอนกรีตถนนบ้านหนูน หมู่ที่ ๖	๓	๒	สำนักงานเทศบาลตำบลนาประดู่			๒,๔๒๙,๐๐๐			๒,๔๒๙,๐๐๐

แผนงาน/โครงการ (๗)	แหล่ง งปม. (๘)	ยุทธ ศาสตร์ ชาติ (๙)	หน่วย ดำเนินการ (๑๐)	พ.ศ. ๒๕๖๑	พ.ศ. ๒๕๖๒	พ.ศ. ๒๕๖๓	พ.ศ. ๒๕๖๔	พ.ศ. ๒๕๖๕	พ.ศ. ๒๕๖๑-๒๕๖๕
๖๙. โครงการก่อสร้างคลอง ระบายน้ำ คลส.บริเวณนา บ้านหนู หมู่ที่ ๖	๓	๒	สำนักงาน เทศบาล ตำบลนาประดู่			๔,๑๙๕,๕๐๐			๔,๑๙๕,๕๐๐
๗๐. โครงการปรับปรุงท่อ เมนตีประปาในเขตเทศบาล รองรับประปาหน้าดับ หมู่ที่ ๑ และหมู่ที่ ๖	๓	๒	สำนักงาน เทศบาล ตำบลนาประดู่			๑๐,๐๐๐,๐๐๐			๑๐,๐๐๐,๐๐๐
๗๑. โครงการปรับปรุงถนน สายหลังวัด - สวนเหนือ	๓	๒	สำนักงาน เทศบาล ตำบลนาประดู่			๑,๒๓๗,๕๐๐			๑,๒๓๗,๕๐๐
๗๒. โครงการก่อสร้างถนน คลส.พร้อมคูระบายน้ำคลส. ถนนเทศบาล ๙	๓	๒	สำนักงาน เทศบาล ตำบลนาประดู่			๓,๓๐๗,๕๐๐			๓,๓๐๗,๕๐๐
๗๓. โครงการก่อสร้างสนาม ฟุตบอลบริเวณสนาม เทศบาลตำบลนาประดู่ หมู่ที่ ๑	๓	๒	สำนักงาน เทศบาล ตำบลนาประดู่			๒,๕๒๘,๐๐๐			๒,๕๒๘,๐๐๐
๗๔. โครงการจัดซื้อ รถบรรทุกขนาด ๑๒,๐๐๐ ลิตร	๓	๒	สำนักงาน เทศบาล ตำบลนาประดู่			๕,๓๑๒,๐๐๐			๕,๓๑๒,๐๐๐
๗๕. โครงการก่อสร้างท่อ ระบายน้ำ คลส. ชนิดเหลี่ยม บริเวณเขื่อนบ้านบือเงาะคำ ไม้ -สะพานบือเงาะ หมู่ที่ ๑ ตำบลบางปู	๓	๕	สำนักงาน เทศบาล ตำบลบางปู	๖,๘๙๘,๐๐๐	๗,๕๐๐,๐๐๐	๗,๕๐๐,๐๐๐	๗,๕๐๐,๐๐๐	๗,๕๐๐,๐๐๐	๓๖,๘๙๘,๐๐๐
๗๖. โครงการก่อสร้างท่อ ระบายน้ำ คลส. ชนิด สี่เหลี่ยม เขื่อนบ้านบือเงาะ คำไม้ หมู่ที่ ๑ - สะพานโต๊ะ โสม ตำบลบางปู	๓	๕	สำนักงาน เทศบาล ตำบลบางปู		๗,๕๐๐,๐๐๐	๗,๕๐๐,๐๐๐	๗,๕๐๐,๐๐๐	๗,๕๐๐,๐๐๐	๓๐,๐๐๐,๐๐๐
๗๗. โครงการก่อสร้างคู ระบายน้ำ คลองบือเงาะ ม. ๑ ตำบลบางปู	๓	๕	สำนักงาน เทศบาล ตำบลบางปู		๙,๐๐๐,๐๐๐	๙,๐๐๐,๐๐๐	๙,๐๐๐,๐๐๐	๙,๐๐๐,๐๐๐	๓๖,๐๐๐,๐๐๐
๗๘. โครงการก่อสร้างท่อ ระบายน้ำ คลส. ชนิด สี่เหลี่ยม บริเวณเขื่อนกุโบร์ คาตู หมู่ที่ ๓ - ท่อลอดถนน เอเชีย ๑๘ หมู่ที่ ๓ ตำบล บางปู	๓	๕	สำนักงาน เทศบาล ตำบลบางปู		๕,๕๐๐,๐๐๐	๕,๕๐๐,๐๐๐	๕,๕๐๐,๐๐๐	๕,๕๐๐,๐๐๐	๒๒,๐๐๐,๐๐๐

แผนงาน/โครงการ (๗)	แหล่ง งปม. (๘)	ยุทธ ศาสตร์ ชาติ (๙)	หน่วย ดำเนินการ (๑๐)	พ.ศ. ๒๕๖๑	พ.ศ. ๒๕๖๒	พ.ศ. ๒๕๖๓	พ.ศ. ๒๕๖๔	พ.ศ. ๒๕๖๕	พ.ศ. ๒๕๖๑-๒๕๖๕
๗๙. โครงการก่อสร้างท่อระบายน้ำ คลล. ชนิดสี่เหลี่ยมบริเวณสามแยกประปา หมู่ที่ ๓ - ท่อลอดเอเชีย ๑๘ หมู่ที่ ๓ ตำบลบางปู	๓	๕	สำนักงานเทศบาลตำบลบางปู		๔,๕๐๐,๐๐๐	๔,๕๐๐,๐๐๐	๔,๕๐๐,๐๐๐	๔,๕๐๐,๐๐๐	๑๘,๐๐๐,๐๐๐
๘๐. โครงการก่อสร้างท่อระบายน้ำ คลล. ชนิดสี่เหลี่ยม บริเวณเยื้องกุโบร์ศาล หมู่ที่ ๓ - หน้าสำนักงานเทศบาลตำบลบางปู หมู่ที่ ๓	๓	๒	สำนักงานเทศบาลตำบลบางปู		๕,๗๐๐,๐๐๐	๕,๗๐๐,๐๐๐	๕,๗๐๐,๐๐๐	๕,๗๐๐,๐๐๐	๒๒,๘๐๐,๐๐๐
๘๑. โครงการก่อสร้างลานอเนกประสงค์ใช้เทียบเรือเพื่อการท่องเที่ยว ณ บริเวณศูนย์ชุมชนท่องเที่ยวอ่าวบางปู หมู่ ๒	๓	๒	สำนักงานเทศบาลตำบลบางปู		๔,๐๐๐,๐๐๐	๔,๐๐๐,๐๐๐	๔,๐๐๐,๐๐๐	๔,๐๐๐,๐๐๐	๑๖,๐๐๐,๐๐๐
๘๒. โครงการปรับปรุงขยายหอดปะนาระชุมประตู่ทางเข้า	๓	๕	สำนักงานเทศบาลตำบลปะนาระ		๒,๑๔๐,๐๐๐	๒,๑๔๐,๐๐๐	๒,๑๔๐,๐๐๐		๖,๔๒๐,๐๐๐
๘๓. โครงการปรับปรุงขยายหอดปะนาระ(บ่อน้ำพุโลมา)	๓	๕	สำนักงานเทศบาลตำบลปะนาระ		๒,๑๔๐,๐๐๐	๒,๑๔๐,๐๐๐	๒,๑๔๐,๐๐๐		๖,๔๒๐,๐๐๐
๘๔. โครงการปรับปรุงภูมิทัศน์ขยายหอดปะนาระป้ายชื่อประติมากรรมตัวอักษรสแตนเลส	๓	๕	สำนักงานเทศบาลตำบลปะนาระ		๕๓๕,๐๐๐	๕๓๕,๐๐๐	๕๓๕,๐๐๐		๑,๖๐๕,๐๐๐
๘๕. โครงการปรับปรุงภูมิทัศน์ขยายหอดปะนาระ(งานประติมากรรมรูปเรือประมง)	๓	๕	สำนักงานเทศบาลตำบลปะนาระ		๕,๓๕๐,๐๐๐	๕,๓๕๐,๐๐๐	๕,๓๕๐,๐๐๐		๑๖,๐๕๐,๐๐๐
๘๖. ปรับปรุงภูมิทัศน์ขยายหอดปะนาระ(ประติมากรรมสัตว์ทะเลจำนวน ๕ ตัว)	๓	๕	สำนักงานเทศบาลตำบลปะนาระ		๓,๗๙๘,๕๐๐	๓,๗๙๘,๕๐๐	๓,๗๙๘,๕๐๐		๑๑,๓๙๕,๕๐๐

แผนงาน/โครงการ (๗)	แหล่ง งปม. (๘)	ยุทธ ศาสตร์ ชาติ (๙)	หน่วย ดำเนินการ (๑๐)	พ.ศ. ๒๕๖๑	พ.ศ. ๒๕๖๒	พ.ศ. ๒๕๖๓	พ.ศ. ๒๕๖๔	พ.ศ. ๒๕๖๕	พ.ศ. ๒๕๖๑-๒๕๖๕
๘๗. โครงการซ่อมบำรุง ถนนทางหลวงชนสายปะนา ระ-ยะหริ่งเชื่อมต่อระหว่าง หมู่ที่๕และ๕ของตำบลปะนา ระอำเภอปะนาเระ-หมีดถึง ๕ตำบลตะโละกาไปอำเภอ ยะหริ่ง	๓	๒	สำนักงาน เทศบาล ตำบลปะนาเระ	๒๒,๕๗๐,๐๐๐					๒๒,๕๗๐,๐๐๐
๘๘. โครงการปรับปรุง ซ่อมแซมถนนสาย ปน ๔๐๓๖แยกทางหลวง หมายเลข๔๑๐๗-หาดชลาสัย เชื่อมต่อระหว่างหมู่๑และ หมู่๒	๓	๒	สำนักงาน เทศบาล ตำบลปะนาเระ	๒๑,๗๘๐,๐๐๐					๒๑,๗๘๐,๐๐๐
๘๙. โครงการปรับปรุงภูมิ ทัศน์แหล่งท่องเที่ยวเชิง อนุรักษ์และวัฒนธรรม เทศบาลตำบลยะหริ่ง	๓	๕	สำนักงาน เทศบาล ตำบลยะหริ่ง	๕,๔๕๓,๔๐๐	๕,๔๕๓,๔๐๐	๕,๔๕๓,๔๐๐	๕,๔๕๓,๔๐๐	๕,๔๕๓,๔๐๐	๒๗,๒๖๗,๐๐๐
๙๐. โครงการติดตั้งโคมไฟ แสงสว่างเสาสูง ถนนกะลา พอ,ถนนท่าเสด็จ และ บริเวณจุดเสี่ยงต่างๆ	๓	๒	สำนักงาน เทศบาลเมือง ตะลุมพีน			๓,๕๐๐,๐๐๐			๓,๕๐๐,๐๐๐
๙๑. โครงการปรับปรุงภูมิ ทัศน์เขาสลึงคองบายู (เมาว์ เทิลไบด์)	๓	๕	สำนักงาน เทศบาลเมือง ตะลุมพีน			๓,๐๐๐,๐๐๐			๓,๐๐๐,๐๐๐
๙๒. โครงการก่อสร้าง บุกเบิกถนนดินลูกรัง สาย บ้านลาแฉ - บ้านปากฆากแม่็ง	๓	๒	สำนักงาน เทศบาล ตำบลมายอ			๙,๘๑๙,๐๐๐			๙,๘๑๙,๐๐๐
๙๓. โครงการก่อสร้าง ปรับปรุงถนนผิวแอสฟัลท์ติก หน้าวัดมาลินีเวศน์	๓	๒	สำนักงาน เทศบาล ตำบลมายอ			๔,๙๕๙,๐๐๐			๔,๙๕๙,๐๐๐
๙๔. โครงการก่อสร้างถนน คสล. พร้อมคูระบายน้ำ คสล. ขอยมะรณอ หมู่ที่ ๒	๓	๒	สำนักงาน เทศบาล ตำบลมายอ			๔,๐๐๔,๐๐๐			๔,๐๐๔,๐๐๐
๙๕. โครงการก่อสร้าง ปรับปรุงถนนผิวแอสฟัลท์ติก ขอยสมาคมอิหม่าม - ชุมชนบ้านจ๊ะ	๓	๒	สำนักงาน เทศบาล ตำบลมายอ			๑,๘๕๗,๐๐๐			๑,๘๕๗,๐๐๐
๙๖. โครงการก่อสร้างอาคาร เอนกประสงค์	๓	๒	สำนักงาน เทศบาล ตำบลมายอ			๘,๐๐๐,๐๐๐			๘,๐๐๐,๐๐๐

แผนงาน/โครงการ (๗)	แหล่ง งปม. (๘)	ยุทธ ศาสตร์ ชาติ (๙)	หน่วย ดำเนินการ (๑๐)	พ.ศ. ๒๕๖๑	พ.ศ. ๒๕๖๒	พ.ศ. ๒๕๖๓	พ.ศ. ๒๕๖๔	พ.ศ. ๒๕๖๕	พ.ศ. ๒๕๖๑-๒๕๖๕
๙๗. โครงการปรับปรุงภูมิทัศน์สถานีขนถ่ายขยะ หมู่ที่ ๒	๓	๒	สำนักงานเทศบาลตำบลมายอ			๔๔,๐๐๐,๐๐๐			๔๔,๐๐๐,๐๐๐
๙๘. โครงการก่อสร้างปรับปรุงสนามกีฬาเทศบาลตำบลมายอ	๓	๒	สำนักงานเทศบาลตำบลมายอ			๖,๐๐๐,๐๐๐			๖,๐๐๐,๐๐๐
๙๙. โครงการก่อสร้างถนนคสล. สายลาแฉ - สถานีขนถ่ายขยะ	๓	๒	สำนักงานเทศบาลตำบลมายอ			๘,๕๖๖,๐๐๐			๘,๕๖๖,๐๐๐
๑๐๐. โครงการปรับปรุงภูมิทัศน์พร้อมกันตลิ่ง	๓	๒	สำนักงานเทศบาลตำบลมายอ			๕๐,๘๑๒,๐๐๐			๕๐,๘๑๒,๐๐๐
๑๐๑. โครงการก่อสร้างถนนคสล. พร้อมคูระบายน้ำสายหน้ามัสยิดบ้านใต้ ซอยหน้า ๑ ม.๔	๓	๒	สำนักงานเทศบาลตำบลโคกโพธิ์		๑,๓๕๐,๐๐๐	๑,๓๕๐,๐๐๐			๒,๗๐๐,๐๐๐
๑๐๒. โครงการติดตั้งกล่องวงจรปิดพร้อมอุปกรณ์ติดตั้ง	๓	๑	องค์การบริหารส่วนตำบลลิปะสะโง	๘๐๐,๐๐๐	๘๐๐,๐๐๐	๘๐๐,๐๐๐	๘๐๐,๐๐๐		๓,๒๐๐,๐๐๐
๑๐๓. โครงการชุมชนเข้มแข็ง	๓	๑	องค์การบริหารส่วนตำบลลิปะสะโง	๑๐๐,๐๐๐	๑๐๐,๐๐๐	๑๐๐,๐๐๐	๑๐๐,๐๐๐		๔๐๐,๐๐๐
๑๐๔. โครงการก่อสร้างถนนลาดยางผิวจราจรแอสฟัลท์ติกคอนกรีต	๓	๒	องค์การบริหารส่วนตำบลลิปะสะโง	๑๓,๙๒๐,๐๐๐	๑๓,๙๒๐,๐๐๐	๑๓,๙๒๐,๐๐๐	๑๓,๙๒๐,๐๐๐		๕๕,๖๘๐,๐๐๐
๑๐๕. โครงการก่อสร้างถนนลาดยางผิวจราจรแอสฟัลท์ติกคอนกรีตภายในหมู่บ้าน	๓	๒	องค์การบริหารส่วนตำบลลิปะสะโง	๙,๙๗๔,๐๐๐	๙,๙๗๔,๐๐๐	๙,๙๗๔,๐๐๐	๙,๙๗๔,๐๐๐		๓๙,๘๙๖,๐๐๐
๑๐๖. โครงการก่อสร้างถนนลาดยางผิวจราจรแอสฟัลท์ติกคอนกรีต	๓	๒	องค์การบริหารส่วนตำบลลิปะสะโง	๑๐,๑๐๒,๐๐๐	๑๐,๑๐๒,๐๐๐	๑๐,๑๐๒,๐๐๐	๑๐,๑๐๒,๐๐๐		๔๐,๔๐๘,๐๐๐
๑๐๗. โครงการก่อสร้างถนนลาดยางภายในหมู่บ้าน	๓	๒	องค์การบริหารส่วนตำบลลิปะสะโง	๘๘๐,๐๐๐	๘๘๐,๐๐๐	๘๘๐,๐๐๐	๘๘๐,๐๐๐		๓,๕๒๐,๐๐๐
๑๐๘. โครงการยกระดับถนนเชื่อมถนนสาย ๔ เลนส์	๓	๒	องค์การบริหารส่วนตำบลลิปะสะโง	๕๐๐,๐๐๐	๕๐๐,๐๐๐	๕๐๐,๐๐๐	๕๐๐,๐๐๐		๒,๐๐๐,๐๐๐
๑๐๙. โครงการขุดลอกคลองระบายน้ำ	๓	๓	องค์การบริหารส่วนตำบลลิปะสะโง	๒๐๐,๐๐๐	๒๐๐,๐๐๐	๒๐๐,๐๐๐	๒๐๐,๐๐๐		๘๐๐,๐๐๐

แผนงาน/โครงการ (๗)	แหล่ง งปม. (๘)	ยุทธ ศาสตร์ ชาติ (๙)	หน่วย ดำเนินการ (๑๐)	พ.ศ. ๒๕๖๑	พ.ศ. ๒๕๖๒	พ.ศ. ๒๕๖๓	พ.ศ. ๒๕๖๔	พ.ศ. ๒๕๖๕	พ.ศ. ๒๕๖๑-๒๕๖๕
๑๑๐. โครงการปรับปรุง สถานที่ประกอบศาสนกิจ	๓	๒	องค์การ บริหารส่วน ตำบลปิยะสว	๖๕๐,๐๐๐	๖๕๐,๐๐๐	๖๕๐,๐๐๐	๖๕๐,๐๐๐		๒,๖๐๐,๐๐๐
๑๑๑. โครงการปรับปรุง ศาลาที่ประทับ	๓	๒	องค์การ บริหารส่วน ตำบลปิยะสว	๒๕๐,๐๐๐	๒๕๐,๐๐๐	๒๕๐,๐๐๐	๒๕๐,๐๐๐		๑,๐๐๐,๐๐๐
๑๑๒. โครงการก่อสร้าง สะพานข้ามคลอง	๓	๒	องค์การ บริหารส่วน ตำบลปิยะสว	๔๕๐,๐๐๐	๔๕๐,๐๐๐	๔๕๐,๐๐๐	๔๕๐,๐๐๐		๑,๘๐๐,๐๐๐
๑๑๓. โครงการก่อสร้างที่ กันคลองตุง	๓	๒	องค์การ บริหารส่วน ตำบลปิยะสว	๓๐๐,๐๐๐	๓๐๐,๐๐๐	๓๐๐,๐๐๐	๓๐๐,๐๐๐		๑,๒๐๐,๐๐๐
๑๑๔. โครงการติดตั้งไฟฟ้า ส่องสว่างภายในชุมชน	๓	๒	องค์การ บริหารส่วน ตำบลปิยะสว	๒๕๐,๐๐๐	๒๕๐,๐๐๐	๒๕๐,๐๐๐	๒๕๐,๐๐๐		๑,๐๐๐,๐๐๐
๑๑๕. โครงการขยายเขต ไฟฟ้า	๓	๒	องค์การ บริหารส่วน ตำบลปิยะสว	๒๐๐,๐๐๐	๒๐๐,๐๐๐	๒๐๐,๐๐๐	๒๐๐,๐๐๐		๘๐๐,๐๐๐
๑๑๖. โครงการติดตั้งไฟฟ้า สาธารณะ	๓	๒	องค์การ บริหารส่วน ตำบลปิยะสว	๑๐๐,๐๐๐	๑๐๐,๐๐๐	๑๐๐,๐๐๐	๑๐๐,๐๐๐		๔๐๐,๐๐๐
๑๑๗. โครงการก่อสร้าง ระบบประปาหมู่บ้าน	๓	๒	องค์การ บริหารส่วน ตำบลปิยะสว	๒,๐๐๐,๐๐๐	๒,๐๐๐,๐๐๐	๒,๐๐๐,๐๐๐	๒,๐๐๐,๐๐๐		๘,๐๐๐,๐๐๐
๑๑๘. โครงการติดตั้งระบบ ที่กรองกรองประปา	๓	๒	องค์การ บริหารส่วน ตำบลปิยะสว	๑๒๐,๐๐๐	๑๒๐,๐๐๐	๑๒๐,๐๐๐	๑๒๐,๐๐๐		๔๘๐,๐๐๐
๑๑๙. โครงการขยายเขตท่อ ส่งน้ำประปา	๓	๒	องค์การ บริหารส่วน ตำบลปิยะสว	๑๐๐,๐๐๐	๑๐๐,๐๐๐	๑๐๐,๐๐๐	๑๐๐,๐๐๐		๔๐๐,๐๐๐
๑๒๐. โครงการก่อสร้าง ระบบประปาผิวดินขนาดใหญ่ มาก	๓	๒	องค์การ บริหารส่วน ตำบลบานา	๓๐๐,๐๐๐,๐๐๐	๓๐๐,๐๐๐,๐๐๐	๓๐๐,๐๐๐,๐๐๐	๓๐๐,๐๐๐,๐๐๐		๑,๒๐๐,๐๐๐,๐๐๐
๑๒๑. โครงการซ่อมแซม ถนนลาดยางจราจรถ่ายโอน ภารกิจถนน	๓	๒	องค์การ บริหารส่วน ตำบลบานา	๒๐,๕๐๐,๐๐๐	๒๐,๕๐๐,๐๐๐	๒๐,๕๐๐,๐๐๐	๒๐,๕๐๐,๐๐๐		๘๒,๐๐๐,๐๐๐
๑๒๒. โครงการก่อสร้าง ระบบประปาหมู่บ้าน	๓	๒	องค์การ บริหารส่วน ตำบลบานา	๒๐,๐๐๐,๐๐๐	๒๐,๐๐๐,๐๐๐	๒๐,๐๐๐,๐๐๐	๒๐,๐๐๐,๐๐๐		๘๐,๐๐๐,๐๐๐

แผนงาน/โครงการ (๗)	แหล่ง งปม. (๘)	ยุทธ ศาสตร์ ชาติ (๙)	หน่วย ดำเนินการ (๑๐)	พ.ศ. ๒๕๖๑	พ.ศ. ๒๕๖๒	พ.ศ. ๒๕๖๓	พ.ศ. ๒๕๖๔	พ.ศ. ๒๕๖๕	พ.ศ. ๒๕๖๑-๒๕๖๕
๑๒๓. โครงการก่อสร้าง อาคารศูนย์พัฒนาเด็กเล็กถุน รุธิสสาม หมู่ที่ ๒	๓	๓	องค์การ บริหารส่วน ตำบลบานา	๓,๐๐๐,๐๐๐	๓,๐๐๐,๐๐๐	๓,๐๐๐,๐๐๐	๓,๐๐๐,๐๐๐		๑๒,๐๐๐,๐๐๐
๑๒๔. โครงการก่อสร้าง เขื่อนกั้นน้ำ หมู่ที่ ๘ เชื่อม หมู่ที่ ๑๑	๓	๕	องค์การ บริหารส่วน ตำบลบานา	๓๐๐,๐๐๐,๐๐๐	๓๐๐,๐๐๐,๐๐๐	๓๐๐,๐๐๐,๐๐๐	๓๐๐,๐๐๐,๐๐๐		๑,๒๐๐,๐๐๐,๐๐๐
๑๒๕. โครงการก่อสร้าง เขื่อนหินทิ้ง หมู่ที่ ๒ เชื่อม หมู่ที่ ๙	๓	๕	องค์การ บริหารส่วน ตำบลบานา	๔๐,๐๐๐,๐๐๐	๔๐,๐๐๐,๐๐๐	๔๐,๐๐๐,๐๐๐	๔๐,๐๐๐,๐๐๐		๑๖๐,๐๐๐,๐๐๐
๑๒๖. โครงการก่อสร้าง เตาเผาขยะหมู่บ้าน/โรง เตาเผาขยะพร้อมลานแยก/ โรงคัดแยกขยะ	๓	๒	องค์การ บริหารส่วน ตำบลบานา	๒๐,๐๐๐,๐๐๐	๒๐,๐๐๐,๐๐๐	๒๐,๐๐๐,๐๐๐	๒๐,๐๐๐,๐๐๐		๘๐,๐๐๐,๐๐๐
๑๒๗. โครงการก่อสร้าง ระบบประปาหมู่บ้าน แบบ บาดาลขนาดใหญ่ หมู่ที่ ๕ บ้านปะโดตำบลปะโด	๓	๕	องค์การ บริหารส่วน ตำบลปะโด	๓,๐๐๐,๐๐๐	๓,๐๐๐,๐๐๐	๓,๐๐๐,๐๐๐	๓,๐๐๐,๐๐๐		๑๒,๐๐๐,๐๐๐
๑๒๘. โครงการซ่อมแซม ถนนลาดยางแอสฟัลต์ติก คอนกรีตสายควนหยี - บุณ ม.๓ ปะโด	๓	๒	องค์การ บริหารส่วน ตำบลปะโด	๑๙,๐๐๐,๐๐๐		๑๙,๐๐๐,๐๐๐	๑๙,๐๐๐,๐๐๐		๕๗,๐๐๐,๐๐๐
๑๒๙. โครงการก่อสร้างถนน แอสฟัลต์ติกคอนกรีต สาย สามแยก - เพาะบ่อ ม.๔	๓	๒	องค์การ บริหารส่วน ตำบลพิเทน			๑,๐๐๐,๐๐๐			๑,๐๐๐,๐๐๐
๑๓๐. โครงการก่อสร้างถนน แอสฟัลต์ติกคอนกรีต สาย บ้านปือจะ - ปาดปาลัส ม.๔	๓	๒	องค์การ บริหารส่วน ตำบลพิเทน			๑,๐๐๐,๐๐๐			๑,๐๐๐,๐๐๐
๑๓๑. โครงการก่อสร้างถนน คอนกรีตเสริมเหล็ก สาย ปอเนาะเก่า ขนาดกว้าง ๔ ม. ยาว ๕๐๐ ม.	๓	๒	องค์การ บริหารส่วน ตำบลพิเทน			๑,๐๐๐,๐๐๐			๑,๐๐๐,๐๐๐
๑๓๒. โครงการก่อสร้าง ซ่อมแซมถนนทางหลวง ท้องถิ่น สายบ้านป่ามะพร้าว (ตามทะเบียนทางหลวงสาย ป่ามะพร้าว-อนามัย กม.+ ๐.๐๐๐+๑.๕๐๐)	๓	๒	องค์การ บริหารส่วน ตำบลพิเทน			๔,๑๙๗,๐๐๐			๔,๑๙๗,๐๐๐

แผนงาน/โครงการ (๗)	แหล่ง งปม. (๘)	ยุทธ ศาสตร์ ชาติ (๙)	หน่วย ดำเนินการ (๑๐)	พ.ศ. ๒๕๖๑	พ.ศ. ๒๕๖๒	พ.ศ. ๒๕๖๓	พ.ศ. ๒๕๖๔	พ.ศ. ๒๕๖๕	พ.ศ. ๒๕๖๑-๒๕๖๕
๑๓๓. โครงการก่อสร้าง/ ปรับปรุงซ่อมแซมถนนทาง หลวงท้องถิ่น สายบาและ - เขายี่โถ๊ะ (ตามทะเบียนทาง หลวงสายปามะพร้าว- อนามัย กม.+๗.๘๐๐ - กม.+๑๐.๕๐๐)	๓	๒	องค์การ บริหารส่วน ตำบลพิเทน			๘,๘๐๐,๐๐๐			๘,๘๐๐,๐๐๐
๑๓๔. โครงการก่อสร้าง/ ปรับปรุงซ่อมแซมถนนทาง หลวงท้องถิ่น สายโต๊ะญี่ปุ่น	๓	๒	องค์การ บริหารส่วน ตำบลพิเทน			๙,๐๗๘,๐๐๐			๙,๐๗๘,๐๐๐
135. โครงการก่อสร้างถนน คอนกรีตเสริมเหล็กบ้านต๋อง พ้อ - บ้านชะเมา หมู่ที่ ๑, ๒ ต.นาเกตุ อ.โคกโพธิ์ จ. ปัตตานี	3	2	องค์การ บริหารส่วน ตำบลนาเกตุ	9,720,000	9,720,000	9,720,000	9,720,000		๓๘,๘๘๐,๐๐๐
๑๓๖. โครงการขุดลอก วิซซิ่งหน้าโรงเรียนบ้านชะ เมา - คลองน้ำทิ้งคลอง ท่าเรือ หมู่ที่ ๒ ต.นาเกตุ อ. โคกโพธิ์ จ.ปัตตานี	๓	๒	องค์การ บริหารส่วน ตำบลนาเกตุ	๔,๐๐๐,๐๐๐	๔,๐๐๐,๐๐๐	๔,๐๐๐,๐๐๐	๔,๐๐๐,๐๐๐		๑๖,๐๐๐,๐๐๐
๑๓๗. โครงการขุดลอกคู คลองเจ๊ะปอ - หัวเค็ด หมู่ที่ ๑, ๔ ต.นาเกตุ อ.โคกโพธิ์ จ.ปัตตานี	๓	๒	องค์การ บริหารส่วน ตำบลนาเกตุ	๔,๐๐๐,๐๐๐	๔,๐๐๐,๐๐๐	๔,๐๐๐,๐๐๐	๔,๐๐๐,๐๐๐		๑๖,๐๐๐,๐๐๐
๑๓๘. โครงการบุกเบิกถนน ลูกรังคลองสงน้ำฝั่งซ้าย หมู่ที่ ๑, ๒ ต.นาเกตุ อ.โคกโพธิ์ จ.ปัตตานี	๓	๒	องค์การ บริหารส่วน ตำบลนาเกตุ	๑,๖๐๐,๐๐๐	๑,๖๐๐,๐๐๐	๑,๖๐๐,๐๐๐	๑,๖๐๐,๐๐๐		๖,๔๐๐,๐๐๐
๑๓๙. โครงการก่อสร้าง สนามกีฬาประจำตำบล หมู่ ๓	๓	๒	องค์การ บริหารส่วน ตำบลบารา เฮาะ			๓,๐๐๐,๐๐๐			๓,๐๐๐,๐๐๐
๑๔๐. โครงการก่อสร้าง ถนนลาดยางแอสฟัลต์ติกคอน กรีตทับถนน คลส.สาย แยกทางหลวงแผ่นดิน - หน้า รร. ท่าสู หมู่ ๓	๓	๒	องค์การ บริหารส่วน ตำบลน้ำบ่อ			๙๗๔,๔๐๐	๙๗๔,๔๐๐		๑,๙๔๘,๘๐๐
๑๔๑. โครงการปรับปรุง ระบบประปาและซ่อมแซม ระบบประปา หมู่ที่ ๑-๓	๓	๕	องค์การ บริหารส่วน ตำบลตันหยง ลุโล๊ะ	๒,๔๐๐,๐๐๐	๒,๔๐๐,๐๐๐	๒,๔๐๐,๐๐๐			๗,๒๐๐,๐๐๐

แผนงาน/โครงการ (๗)	แหล่ง งปม. (๘)	ยุทธ ศาสตร์ ชาติ (๙)	หน่วย ดำเนินการ (๑๐)	พ.ศ. ๒๕๖๑	พ.ศ. ๒๕๖๒	พ.ศ. ๒๕๖๓	พ.ศ. ๒๕๖๔	พ.ศ. ๒๕๖๕	พ.ศ. ๒๕๖๑-๒๕๖๕
๑๔๒. โครงการก่อสร้างระบบประปาหมู่บ้านแบบบาดาลขนาดกลาง หมู่ที่ ๖ บ้านหนองปู ตำบลยาบี อำเภอนองจิก	๓	๕	องค์การบริหารส่วนตำบลยาบี			๒,๙๘๑,๐๐๐	๒,๙๘๑,๐๐๐		๕,๙๖๒,๐๐๐
๑๔๓. โครงการเขื่อนป้องกันตลิ่งคลองคูย หมู่ที่ ๑ - หมู่ที่ ๒	๓	๒	องค์การบริหารส่วนตำบลเกาะเปาะ	๒,๕๐๐,๐๐๐	๒,๕๐๐,๐๐๐	๒,๕๐๐,๐๐๐	๒,๕๐๐,๐๐๐	๒,๕๐๐,๐๐๐	๑๒,๕๐๐,๐๐๐
ค่าใช้จ่ายในการบริหารงานจังหวัดแบบบูรณาการ	๑	๖	สำนักงานจังหวัดปัตตานี			๙,๐๐๐,๐๐๐			๙,๐๐๐,๐๐๐
รวมทั้งสิ้น				๘๙๙,๘๖๘,๓๐๐	๘๖๓,๕๙๐,๘๐๐	๓๙๑,๒๙๘,๙๐๖,๑๐๐	๑,๖๒๖,๖๓๙,๒๐๐	๕๒,๖๙๙,๕๐๐	๓๙๕,๑๔๑,๓๕๘,๙๐๐

ประเด็นยุทธศาสตร์ที่ ๑

แบบสรุปโครงการแบบย่อ (Project idea)

ประเด็นการพัฒนาจังหวัดปัตตานีที่ ๑ การสร้างเสริมเศรษฐกิจที่เข้มแข็ง จากฐานเกษตรอุตสาหกรรม ผลผลิตฮาลาล การค้า การบริการและการท่องเที่ยว

แผนงาน : แผนงานบูรณาการส่งเสริมการพัฒนาจังหวัดและกลุ่มจังหวัดแบบบูรณาการ

หัวข้อ	รายละเอียด
๑. ชื่อโครงการ	๑. โครงการขยายผลโครงการอันเนื่องมาจากพระราชดำริ
๒. ความสำคัญของโครงการ หลักการและเหตุผล	<p>๑. วิสัยทัศน์ประเทศไทย ๒๕๕๘ “ประเทศไทยมีความมั่นคง มั่งคั่ง ยั่งยืน เป็นประเทศที่พัฒนาแล้ว ด้วยการพัฒนาตามหลักปรัชญาของเศรษฐกิจพอเพียง” โดยมีเป้าหมายการพัฒนาประเทศ คือ “ประเทศชาติมั่นคง ประชาชนมีความสุข เศรษฐกิจพัฒนาอย่างต่อเนื่อง สังคมเป็นธรรม ฐานทรัพยากรธรรมชาติยั่งยืน” โดยยกระดับศักยภาพของประเทศในหลากหลายมิติ พัฒนาคนในทุกมิติและในทุกช่วงวัยให้เป็นคนดี เก่ง และมีคุณภาพสร้างโอกาสและความเสมอภาคทางสังคม สร้างการเติบโตบนคุณภาพชีวิตที่เป็นมิตรกับสิ่งแวดล้อม และมีภาครัฐของประชาชนเพื่อประชาชนและประโยชน์ส่วนรวมโดยการประเมินผลการพัฒนาตามยุทธศาสตร์ชาติ ประกอบด้วย</p> <ol style="list-style-type: none"> ๑) ความอยู่ดีมีสุขของคนไทยและสังคม ๒) ชีตความสามารถในการแข่งขัน การพัฒนาเศรษฐกิจและการกระจายรายได้ ๓) การพัฒนาทรัพยากรมนุษย์ของประเทศ ๔) ความเท่าเทียมและความเสมอภาคของสังคม ๕) ความหลากหลายทางชีวภาพ คุณภาพสิ่งแวดล้อม และความยั่งยืนของทรัพยากรธรรมชาติ <p>๖) ประสิทธิภาพการบริหารจัดการและการเข้าถึงการบริการของภาครัฐ โดยเฉพาะยุทธศาสตร์ชาติด้านการสร้างโอกาสและความเสมอภาคทางสังคม ประเด็นที่ ๔ การเพิ่มขีดความสามารถของชุมชนท้องถิ่นในการพัฒนา การพึ่งตนเองและการจัดการตนเอง โดย (๑) ส่งเสริมการปรับตัวกิจกรรมในระดับครัวเรือนให้มีขีดความสามารถในการวางแผนชีวิต สุขภาพครอบครัวการเงินการอาชีพ (๒) เสริมสร้างศักยภาพของชุมชนในการพึ่งตนเองและการพึ่งพากันและกัน(๓) สร้างการมีส่วนร่วมของภาคส่วนต่างๆ เพื่อสร้างประชาธิปไตยชุมชน และ (๔) สร้างภูมิคุ้มกันทางปัญญาให้กับชุมชน</p>

หัวข้อ	รายละเอียด
	<p>๒.แผนพัฒนาเศรษฐกิจและสังคมแห่งชาติฉบับที่ ๑๒ (พ.ศ. ๒๕๖๐ – ๒๕๖๔) ยุทธศาสตร์การพัฒนาประเทศ ประเด็นยุทธศาสตร์ที่ ๔.๓ ยุทธศาสตร์การสร้างความเข้มแข็งทางเศรษฐกิจและแข่งขันได้อย่างยั่งยืน แนวทางการพัฒนาที่สำคัญ ๒ การเสริมสร้างและพัฒนาขีดความสามารถในการแข่งขันของภาคการผลิตและบริการ มุ่งเน้นการสร้างเชื่อมโยงห่วงโซ่มูลค่าระหว่างภาคเกษตร อุตสาหกรรม บริการ และการค้าการลงทุน เพื่อยกระดับศักยภาพในการแข่งขันระดับประเทศ</p> <p>๓.แผนพัฒนาภาคใต้ชายแดน (พ.ศ. ๒๕๖๐ – ๒๕๖๔) ยุทธศาสตร์ที่ ๑ พัฒนาอุตสาหกรรมเกษตรและอุตสาหกรรมแปรรูปการเกษตรเพื่อสร้างความมั่นคงให้กับภาคการผลิต แนวทางการพัฒนาที่ ๑ พัฒนาศักยภาพการผลิตภาคการเกษตร</p> <p>๔.ยุทธศาสตร์การพัฒนากลุ่มภาคใต้ชายแดน ประเด็นยุทธศาสตร์ที่ ๑ พัฒนาศักยภาพการผลิตภาคการเกษตร อุตสาหกรรมแปรรูป เพิ่มผลผลิตสินค้าและสร้างมูลค่าเพิ่มผลผลิตด้านเกษตร (ยางพารา ปาล์ม น้ำมัน มะพร้าว ประมง ปศุสัตว์) (๑) ผลผลิตยางพาราเพิ่มขึ้นเฉลี่ยไร่ละ ๕ กิโลกรัมจากค่าฐาน (๒) ผลผลิตปาล์มเพิ่มขึ้นเฉลี่ยไร่ละ ๒๐๐ กิโลกรัมจากค่าฐาน (๓) ปริมาณการเลี้ยงปศุสัตว์ (แพะ/โค/แกะ) สายพันธุ์ดีเพิ่มขึ้น ๓ สายพันธุ์ (๔) พื้นที่การปลูกมะพร้าว จำนวน ๓,๐๐๐ ไร่ (๕) พื้นที่ปลูกไม้ผล (ลองกอง ทุเรียน เงาะ มังคุด) เพิ่มขึ้นร้อยละ ๑๐ ของพื้นที่ปลูก และโดยเฉพาะอย่างยิ่ง (๖) ผลผลิตข้าวนาปีเพิ่มขึ้นไร่ละ ๒๕ กิโลกรัม รวม ๗๕ กิโลกรัม</p>
	<p>๕. การสร้างคุณค่าทางการเกษตรที่ยั่งยืนให้สอดคล้องกับลักษณะภูมิศาสตร์และบริบทของสังคมจังหวัดปัตตานี เพื่อการหนุนเสริมศาสตร์พระราชา ในพื้นที่ โดยการส่งเสริมและสนับสนุนให้ชุมชนบริหารจัดการทรัพยากร (ศิลปะ วัฒนธรรม ประเพณี จิตกรรม) และสิ่งแวดล้อมที่เชื่อมโยงกับการพัฒนาการเกษตรของจังหวัดให้ยั่งยืนครบองค์ประกอบตามแนวทางอันเนื่องมาจากพระราชดำริ สมเด็จพระเทพรัตนราชกุมารี (อพ.สธ.) ส่งเสริมการจัดการความรู้เพื่อการอนุรักษ์พันธุ์กรรมพืชและการเพิ่มความหลากหลายทางการเกษตรของพื้นที่</p> <p>๖. การเพิ่มคุณค่าและมูลค่าของผลผลิตทางเกษตรด้วยเทคโนโลยีนวัตกรรมและการจัดการองค์ความรู้เพื่อการพัฒนาไม้ผล (ทุเรียน ลองกอง) และไม้ผลเกษตรอัตลักษณ์พื้นที่ที่เป็นผลิตภัณฑ์ทางการเกษตรบ่งชี้ทางภูมิศาสตร์ (ส้มโอบูโก) พร้อมผลักดันทุเรียนทรายขาวให้เป็นผลิตภัณฑ์ทางการเกษตรบ่งชี้ทางภูมิศาสตร์ เพื่อเพิ่มมูลค่าเพิ่มทางการเกษตรและการเสริมสร้างโอกาสในการพัฒนาสมุนไพรทรงคุณค่าของปัตตานี (ไพล ปลาไหลเผือก)</p>
<p>๓. วัตถุประสงค์ของโครงการ</p>	<p>๑.บูรณาการ ประสานงานการปฏิบัติของส่วนราชการ หน่วยงานที่ดำเนินโครงการ</p> <p>๒.ขับเคลื่อนเศรษฐกิจพอเพียงระดับภูมิภาค(ชุมชน) ให้ประชาชนพึ่งตนเองได้ ลดค่าใช้จ่าย</p> <p>๓.เสริมสร้างความเข้มแข็งของชุมชน เพิ่มอำนาจการต่อรองกับพ่อค้าคนกลาง เกิดความรักสามัคคีในชุมชน</p>
<p>๔. พื้นที่เป้าหมาย</p>	<p>อำเภอทุกอำเภอในจังหวัดปัตตานี</p>

หัวข้อ	รายละเอียด
๕. กิจกรรมหลักของโครงการ	
๕.๑ กิจกรรมหลักที่ ๑ งบประมาณ ผู้รับผิดชอบ หน่วยงานที่ เกี่ยวข้อง	กิจกรรมขยายผลโครงการเกษตรเพื่ออาหารกลางวันตามพระราชดำริและเศรษฐกิจพอเพียง ๑,๓๕๑,๐๐๐ บาท สำนักงานจังหวัดปัตตานี (ศูนย์ประสานงานโครงการอันเนื่องมาจากพระราชดำริจังหวัดปัตตานี) -
๕.๒ กิจกรรมหลักที่ ๒ งบประมาณ ผู้รับผิดชอบ หน่วยงานที่ เกี่ยวข้อง	กิจกรรมบริหารจัดการศูนย์ประสานงานโครงการอันเนื่องมาจากพระราชดำริ ๕,๔๗๑,๓๐๐ บาท สำนักงานจังหวัดปัตตานี (ศูนย์ประสานงานโครงการอันเนื่องมาจากพระราชดำริจังหวัดปัตตานี) -
๕.๓ กิจกรรมหลักที่ ๓ งบประมาณ ผู้รับผิดชอบ หน่วยงานที่ เกี่ยวข้อง	กิจกรรมเสริมสร้างการเรียนรู้และอนุรักษ์พันธุกรรมพืชของจังหวัดปัตตานีในระดับโรงเรียน ๑,๔๑๓,๖๐๐ บาท สำนักงานจังหวัดปัตตานี (ศูนย์ประสานงานโครงการอันเนื่องมาจากพระราชดำริจังหวัดปัตตานี) -
๕.๔ กิจกรรมหลักที่ ๔ งบประมาณ ผู้รับผิดชอบ หน่วยงานที่ เกี่ยวข้อง	กิจกรรมสืบสานภูมิปัญญา พัฒนาด้านการผลิต ส่งเสริมคุณภาพชีวิตสมาชิกศูนย์ศิลปาชีพกลุ่มทอผ้าบ้านตรัง หมู่ที่ ๒ ตำบลตรัง อำเภอมายอ จังหวัดปัตตานี ๔๕๘,๑๐๐ บาท สำนักงานพัฒนาชุมชนอำเภอมายอ จังหวัดปัตตานี -
๖. หน่วยงานดำเนินการ	สำนักงานจังหวัดปัตตานี (ศูนย์ประสานงานโครงการอันเนื่องมาจากพระราชดำริจังหวัดปัตตานี)

หัวข้อ	รายละเอียด
๗. ระยะเวลา	ปีงบประมาณ พ.ศ. ๒๕๖๓
๘. งบประมาณ	๘,๖๙๔,๐๐๐ บาท
๙. ผลผลิต	๑. สถานภาพโครงการอันเนื่องมาจากพระราชดำริจังหวัดปัตตานี มีความสอดคล้องกับข้อเท็จจริงตามที่สำนักงาน กปร. กำหนด ๒. แผนอนุรักษ์ทรัพยากรอันเนื่องมาจากพระราชดำริของจังหวัดปัตตานี มีคุณภาพระดับ B
๑๐. ผลที่คาดว่าจะได้รับ	๑. เยาวชน และประชาชนทั่วไปตระหนักถึงพระมหากรุณาธิคุณและสามารถกระตุ้นให้เกิดการน้อมนำเอาแนวทางพระราชดำริอันทรงคุณค่าไปเป็นแบบอย่างในการพัฒนาตนเอง ๒. ประชาชน จังหวัดปัตตานีได้รับประโยชน์จากการเรียนรู้สามารถพึ่งตนเองและการพัฒนา ๓. น้อมนำศาสตร์พระราชทานเป็นแนวทางในการแก้ไขปัญหาความเดือดร้อนแก่ประชาชน ๔. สมาชิกกลุ่มศิลปาชีพบ้านตรัง มีคุณภาพชีวิตที่ดีขึ้น/ลดการเสียหายของวัสดุอุปกรณ์ในการทอผ้า

หัวข้อ	รายละเอียด
๑. ชื่อโครงการ	๒. โครงการส่งเสริมและพัฒนาศักยภาพการผลิตพืชเศรษฐกิจรองรับเมืองเกษตรอุตสาหกรรม
๒. ความสำคัญของโครงการ หลักการและเหตุผล	<p>จากกรอบยุทธศาสตร์ชาติด้านการสร้างความสามารถในการแข่งขัน (Growth & Competitiveness) ได้กำหนดแนวทางในการแข่งขันของภาคเกษตร โดยอาศัยองค์ความรู้ทางวิชาการเกษตร เทคโนโลยีและนวัตกรรม เพื่อเพิ่มความแม่นยำของระบบจัดการการผลิตและการตลาดทางการเกษตรเป็นแปลงใหญ่มากขึ้นใช้เครื่องจักรกลการเกษตรและเทคโนโลยีที่ทันสมัย พัฒนาระบบการผลิตที่มีคุณภาพ มาตรฐานและปลอดภัยและเป็นมิตรกับสิ่งแวดล้อม นอกจากนี้ แผนพัฒนาเศรษฐกิจและสังคมแห่งชาติ ฉบับที่ ๑๒ ได้กำหนดยุทธศาสตร์การพัฒนาประเทศ ยุทธศาสตร์ที่ ๓ ว่าด้วยเรื่องการสร้างเสริมความเข้มแข็งทางเศรษฐกิจและแข่งขันได้อย่างยั่งยืน ซึ่งมีแนวทางการพัฒนาภาคการเกษตรโดยการเสริมสร้างขีดความสามารถการผลิตในห่วงโซ่อุตสาหกรรมเกษตร มุ่งเน้นการส่งเสริมให้เกษตรกรผลิตพืช ปศุสัตว์และการทำประมง ให้สอดคล้องกับศักยภาพพื้นที่และความต้องการของตลาด รวมทั้ง ส่งเสริมและสนับสนุนการสร้างมูลค่าเพิ่มสินค้าเกษตร ทั้งนี้ รัฐบาลมีนโยบายดำเนินการพัฒนาจังหวัดชายแดนภาคใต้ ด้วยการจัดตั้งโครงการเมืองต้นแบบ สามเหลี่ยมมั่นคง มั่งคั่ง ยั่งยืน โดยกำหนดให้อำเภอหนองจิก จังหวัดปัตตานี เป็นเมืองต้นแบบเกษตรอุตสาหกรรมก้าวหน้าผสมผสาน (Agricultural Industrial City) ประกอบกับ ยุทธศาสตร์การพัฒนาภาคใต้ชายแดน กำหนดพัฒนาอุตสาหกรรมเกษตรและอุตสาหกรรมแปรรูปการเกษตร</p> <p>เพื่อความมั่นคงให้กับภาคการผลิตในเรื่องพัฒนาพื้นที่อำเภอหนองจิกและอำเภอเมืองปัตตานีให้เป็นเขตอุตสาหกรรมเกษตร พัฒนาและส่งเสริมการขยายพื้นที่เพาะปลูก ปาล์มน้ำมัน ยางพารา มะพร้าวผักและผลไม้เพื่อรองรับอุตสาหกรรมแปรรูปสินค้าเกษตร พัฒนาและสนับสนุนการใช้เทคโนโลยีชีวภาพและนวัตกรรมในการเพาะปลูกพืชเศรษฐกิจหลัก รวมทั้งการทำปศุสัตว์และประมงเพื่อเพิ่มผลผลิตและคุณภาพตลอดจนแปรรูปเพิ่มสร้างมูลค่าเพิ่มตลอดห่วงโซ่การผลิตให้กับภาคการเกษตร ส่งเสริมการสร้างตราสินค้าผลผลิตทางการเกษตรที่มีชื่อเสียงของภาค อีกทั้ง จังหวัดปัตตานีได้กำหนดประเด็นยุทธศาสตร์ที่ ๑ การสร้างเสริมเศรษฐกิจที่เข้มแข็งจากฐานเกษตรอุตสาหกรรม ผลผลิตฮาลาล การค้าบริการและการท่องเที่ยว ภายใต้กลยุทธ์ส่งเสริมการใช้เทคโนโลยี นวัตกรรมและองค์ความรู้ในระบบการผลิตทางการเกษตรให้สอดคล้องกับภูมิสังคมและการแข่งขันได้ ส่งเสริมการผลิตพืชและสัตว์เศรษฐกิจแลผลผลิตทางการเกษตรสมัยใหม่ ป้อนสู่เกษตรอุตสาหกรรมที่สอดคล้องกับตลาดผู้บริโภค</p>
๓. วัตถุประสงค์ของโครงการ	<p>๑. เพื่อยกระดับการผลิตพืชให้มีปริมาณและคุณภาพ รองรับอุตสาหกรรมเกษตร</p> <p>๒. เพื่อส่งเสริมการใช้เทคโนโลยีและนวัตกรรมในการเพิ่มมูลค่าผลผลิต</p> <p>๓. เพื่อเพิ่มรายได้ให้แก่เกษตรกร</p>

หัวข้อ	รายละเอียด
๔. พื้นที่เป้าหมาย	<p>(๑) กิจกรรมพัฒนาศักยภาพข้าว ดำเนินการในแปลงใหญ่ข้าว ประกอบด้วย</p> <ul style="list-style-type: none"> - อำเภอโคกโพธิ์ - อำเภอปะนาเระ - อำเภอมายอ - อำเภอแม่ลาน - อำเภอหนองจิก <p>(๒) กิจกรรมพัฒนาศักยภาพยางพารา ดำเนินการในแปลงใหญ่ยางพารา ประกอบด้วย</p> <ul style="list-style-type: none"> - อำเภอกะพ้อ - อำเภอโคกโพธิ์ - อำเภอทุ่งยางแดง - อำเภอมายอ - อำเภอไม้แก่น - อำเภอยะรัง - อำเภอสายบุรี - สหกรณ์อุตสาหกรรมปัตตานี ๒๐๑๕ จำกัด อำเภอโคกโพธิ์ - สหกรณ์กองทุนสวนยางโคกพันต้น จำกัด อำเภอแม่ลาน - สหกรณ์กองทุนสวนยางบ้านควนรเปล อำเภอโคกโพธิ์
	<p>(๓) กิจกรรมพัฒนาศักยภาพการผลิตปาล์มน้ำมัน ดำเนินการในแปลงใหญ่ปาล์มน้ำมัน ประกอบด้วย</p> <ul style="list-style-type: none"> - อำเภอปะนาเระ - อำเภอยะหริ่ง - อำเภอสายบุรี - อำเภอหนองจิก <p>(๔) กิจกรรมพัฒนาศักยภาพการผลิตมะพร้าว ดำเนินการในแปลงใหญ่มะพร้าว ประกอบด้วย</p> <ul style="list-style-type: none"> - อำเภอกะพ้อ - อำเภอปะนาเระ - อำเภอยะหริ่ง - อำเภอสายบุรี - อำเภอหนองจิก

หัวข้อ	รายละเอียด
	<p>(๕) กิจกรรมพัฒนาศักยภาพการผลิตไม้ผล ดำเนินการในศูนย์คัดแยก/แปลงใหญ่ ประกอบด้วย</p> <ul style="list-style-type: none"> - อำเภอกะพ้อ - อำเภอโคกโพธิ์ - อำเภอทุ่งยางแดง - อำเภอมายอ - อำเภอแม่ลาน - อำเภอยะรัง - อำเภอสายบุรี - อำเภอหนองจิก <p>(๖) กิจกรรมจัดงานแสดงสินค้าผลผลิตทางการเกษตรจังหวัดปัตตานี ดำเนินการในพื้นที่จังหวัดสงขลา</p>
๕. กิจกรรมหลักของโครงการ	
๕.๑ กิจกรรมหลักที่ ๑ งบประมาณ ผู้รับผิดชอบ หน่วยงานที่ เกี่ยวข้อง	พัฒนาศักยภาพการผลิตข้าว ๒,๖๓๔,๘๐๐ บาท สถานีพัฒนาที่ดินปัตตานี - -
๕.๒ กิจกรรมหลักที่ ๒ งบประมาณ ผู้รับผิดชอบ หน่วยงานที่ เกี่ยวข้อง	กิจกรรมพัฒนาศักยภาพการผลิตยางพารา ๕,๔๗๑,๓๐๐ บาท สำนักงานจังหวัดปัตตานี - -
๕.๓ กิจกรรมหลักที่ ๓ งบประมาณ ผู้รับผิดชอบ หน่วยงานที่ เกี่ยวข้อง	กิจกรรมพัฒนาศักยภาพการผลิตปาล์มน้ำมัน ๕,๖๐๐,๑๐๐ บาท สำนักงานเกษตรจังหวัดปัตตานี - -
๕.๔ กิจกรรมหลักที่ ๔ งบประมาณ ผู้รับผิดชอบ หน่วยงานที่ เกี่ยวข้อง	กิจกรรมพัฒนาศักยภาพการผลิตมะพร้าว ๔,๓๘๙,๖๐๐ บาท สำนักงานเกษตรจังหวัดปัตตานี - -
๕.๕ กิจกรรมหลักที่ ๕ งบประมาณ ผู้รับผิดชอบ หน่วยงานที่ เกี่ยวข้อง	กิจกรรมพัฒนาศักยภาพการผลิตไม้ผล ๓,๔๖๕,๒๐๐ บาท สำนักงานเกษตรจังหวัดปัตตานี - -

หัวข้อ	รายละเอียด
๕.๖ กิจกรรมหลักที่ ๖ งบประมาณ ผู้รับผิดชอบ หน่วยงานที่ เกี่ยวข้อง	กิจกรรมจัดงานแสดงสินค้าผลผลิตการเกษตรจังหวัดปัตตานี ๕๐๐,๐๐๐ บาท สำนักงานเกษตรจังหวัดปัตตานี -
๖. หน่วยงานดำเนินการ	สำนักงานเกษตรจังหวัดปัตตานี
๗. ระยะเวลา	ตุลาคม ๒๕๖๒ – กันยายน ๒๕๖๓
๘. งบประมาณ	๑๗,๕๑๑,๗๐๐ บาท
๙. ผลผลิต	๑. ผลิตข้าว ยางพารา ปาล์มน้ำมัน มะพร้าวไม้ผลมีปริมาณและคุณภาพ ๒. มีการใช้เทคโนโลยีและนวัตกรรมในการเพิ่มมูลค่าผลผลิต
๑๐. ผลที่คาดว่าจะได้รับ	เกษตรกรที่เข้าร่วมโครงการสามารถเพิ่มปริมาณผลผลิตสินค้าเกษตรให้สูงขึ้นส่งผลให้มีรายได้เพิ่มมากขึ้น

หัวข้อ	รายละเอียด
๑. ชื่อโครงการ	๓. โครงการเพิ่มผลผลิตปศุสัตว์อุตสาหกรรม ปศุสัตว์กัวหน้ำครบวงจร
๒. ความสำคัญของโครงการ หลักการและเหตุผล	จากกรอบแผนยุทธศาสตร์จังหวัดปัตตานี พ.ศ.๒๕๖๑ - ๒๕๖๕ ได้กำหนดวิสัยทัศน์ ต้นแบบเมืองอุตสาหกรรมกัวหน้ำอย่างครบวงจรและผลิตสินค้าฮาลาล คุณภาพของประเทศ การค้า การบริการ การท่องเที่ยวและบริการเชื่อมโยงนานาชาติ เป็นสังคมแห่งความหลากหลายที่น่าอยู่และสันติสุข ประเด็นยุทธศาสตร์ที่ ๑ การสร้างเสริมเศรษฐกิจที่เข้มแข็งจากฐานเกษตรอุตสาหกรรม ผลิตผลฮาลาล การค้า การบริการ และการท่องเที่ยว ภายใต้กลยุทธ์ที่ ๑ การส่งเสริมการใช้และการสร้างสรรค์เทคโนโลยี และองค์ความรู้เพื่อพัฒนาปัจจัยพื้นฐานการผลิต ให้สอดคล้องกับภูมิสังคม และการแข่งขันได้ มีเข็มมุ่งส่งเสริมและพัฒนาการผลิต พืช อาหาร ปศุสัตว์ ให้เพียงพอกับการบริโภคและรองรับอุตสาหกรรมฮาลาล
๓. วัตถุประสงค์ของโครงการ	๑. เพื่อส่งเสริมและพัฒนาการผลิตและการแปรรูปสินค้าเกษตรอุตสาหกรรม ๒. เพื่อยกระดับคุณภาพชีวิตของเกษตรกรด้านรายได้ ๓. เพื่อสร้างความเข้มแข็งของสถาบันเกษตรกร
๔. พื้นที่เป้าหมาย	๑๒ อำเภอในพื้นที่จังหวัดปัตตานี เป็นฐานการผลิตสัตว์ที่มีคุณภาพ แพะนม แพะเนื้อ สัตว์ปีก และแหล่งผลิตอาหารเสียบียงสัตว์ เพื่อสนับสนุนและสร้างมูลค่าเพิ่มและการส่งออก
๕. กิจกรรมหลักของโครงการ	
๕.๑ กิจกรรมหลักที่ ๑ งบประมาณ ผู้รับผิดชอบ หน่วยงานที่เกี่ยวข้อง	ส่งเสริมการเลี้ยงแพะนม เพื่อพัฒนาเครือข่ายและเพิ่มรายได้ในครัวเรือน งบประมาณ ๒,๒๐๐,๖๐๐ บาท สำนักงานปศุสัตว์จังหวัดปัตตานี
๕.๒ กิจกรรมหลักที่ ๒ งบประมาณ ผู้รับผิดชอบ หน่วยงานที่เกี่ยวข้อง	เพิ่มฐานการผลิตแพะเนื้อ เพื่อพัฒนาตลาดกลางปศุสัตว์สู่ความยั่งยืนกัวหน้ำอย่างครบวงจร ๖,๔๓๗,๕๐๐ บาท สำนักงานปศุสัตว์จังหวัดปัตตานี
๕.๓ กิจกรรมหลักที่ ๓ งบประมาณ ผู้รับผิดชอบ หน่วยงานที่เกี่ยวข้อง	พัฒนาประสิทธิภาพและเพิ่มฐานการผลิตสัตว์ปีก เพื่อรองรับอุตสาหกรรมฮาลาล ๖,๗๓๕,๒๐๐ บาท สำนักงานปศุสัตว์จังหวัดปัตตานี

หัวข้อ	รายละเอียด
๖.หน่วยงานดำเนินงาน	สำนักงานปศุสัตว์จังหวัดปัตตานี
๗. ระยะเวลา	๑ปี เริ่มต้นปี ตุลาคม ๒๕๖๒ สิ้นสุดปี กันยายน ๒๕๖๓
๘. งบประมาณ	๑๕,๓๗๓,๓๐๐ บาท
๙. ผลผลิต	๑. เพิ่มปริมาณผลผลิตที่มีคุณภาพด้านปศุสัตว์ ๒. พัฒนาอาชีพด้านปศุสัตว์ให้เกิดการขยายตัวรองรับความมั่นคงมิติด้านอาหาร
๑๐. ผลที่คาดว่าจะได้รับ	๑. สร้างมูลค่าเพิ่มเกิดการขยายตัวด้านเศรษฐกิจสู่อุตสาหกรรมฮาลาล ๒. เกษตรกรสามารถเพิ่มรายได้จากผลผลิตสัตว์พันธุ์ดีที่มีคุณภาพ ๓. เกิดความเชื่อมั่นในการให้การสนับสนุนด้านเสบียงสัตว์แก่กลุ่มเกษตรกร

หัวข้อ	รายละเอียด
๑. ชื่อโครงการ	๔. โครงการส่งเสริมกระตุนเศรษฐกิจตลาดกลางปศุสัตว์จังหวัดชายแดนภาคใต้
๒. ความสำคัญของโครงการ หลักการและเหตุผล	จากกรอบแผนยุทธศาสตร์จังหวัดปัตตานี พ.ศ. ๒๕๖๑-๒๕๖๔ ได้กำหนดวิสัยทัศน์ เมืองเกษตรอุตสาหกรรมและผลิตภัณฑ์ฮาลาลคุณภาพของประเทศเป็นสิ่งคัมพหุวัฒนธรรมที่สันติสุข และกำหนดการขับเคลื่อนวาระปัตตานี ๑๒ วาระ เพื่อพัฒนาจังหวัด ตาม ข้อ ๒. การเพิ่มผลผลิตด้านปศุสัตว์ ประเด็นยุทธศาสตร์ที่ ๑ การสร้างเสริมเศรษฐกิจที่เข้มแข็งจากฐานเกษตรอุตสาหกรรม ผลผลิตฮาลาล การค้า การบริการและการท่องเที่ยว ภายใต้กลยุทธ์ที่ ๑ การส่งเสริมการใช้เทคโนโลยี นวัตกรรม และองค์ความรู้ในระบบการผลิตทางการเกษตร ให้สอดคล้องกับภูมิสังคม และแข่งขันได้ เป้าประสงค์ ผลผลิตทางการเกษตรเพิ่มขึ้นทั้งปริมาณและคุณภาพ ที่มีศักยภาพทางการตลาด
๓. วัตถุประสงค์ของโครงการ	๑. เพื่อกระตุ้นให้เกิดการค้าการลงทุน นำไปสู่การขยายตัวทางเศรษฐกิจในพื้นที่จังหวัดชายแดนภาคใต้ ๒. เพื่อเป็นศูนย์กลางการค้าขายผลผลิตทางด้านเกษตร ด้านปศุสัตว์ในพื้นที่จังหวัดชายแดนภาคใต้ ๓. เพื่อสนับสนุนการบริหารจัดการให้ตลาดกลางปศุสัตว์จังหวัดชายแดนภาคใต้ เป็นไปอย่างมีประสิทธิภาพ ๔. เพื่อสร้างความเชื่อมั่นกับเกษตรกรด้านการเกษตร และด้านปศุสัตว์
๔. พื้นที่เป้าหมาย	ตลาดกลางปศุสัตว์จังหวัดชายแดนภาคใต้ หมู่ที่ ๙ ตำบลบ่อทอง อำเภอหนองจิก จังหวัดปัตตานี
๕. กิจกรรมหลักของ	
๕.๑ กิจกรรมหลักที่ ๑ งบประมาณ ผู้รับผิดชอบ หน่วยงานที่เกี่ยวข้อง	จัดประกวดปศุสัตว์กระตุ้นการตลาดปศุสัตว์ ๑,๔๗๐,๐๐๐ บาท สำนักงานปศุสัตว์จังหวัดปัตตานี
๕.๒ กิจกรรมหลักที่ ๒ งบประมาณ ผู้รับผิดชอบ หน่วยงานที่เกี่ยวข้อง	จัดประกวดสินค้าเกษตรกระตุ้นการตลาดปศุสัตว์ ๓๒๑,๓๐๐ บาท สำนักงานเกษตรจังหวัดปัตตานี

หัวข้อ	รายละเอียด
๖. หน่วยงานดำเนินงาน	สำนักงานปศุสัตว์จังหวัดปัตตานี
๗. ระยะเวลา	๑ปี เริ่มต้นปี ๑ ตุลาคม ๒๕๖๒ ถึงสิ้นปี ๓๐ กันยายน ๒๕๖๓
๘. งบประมาณ	๑,๗๙๑,๓๐๐ บาท
๙. ผลผลิต	เพิ่มผลผลิตสินค้าด้านการเกษตร ด้านปศุสัตว์
๑๐. ผลที่คาดว่าจะได้รับ	สร้างอาชีพเพิ่มรายได้มูลค่าผลผลิตด้านการเกษตร ด้านปศุสัตว์ แก่เกษตรกรในพื้นที่

หัวข้อ	รายละเอียด
๑. ชื่อโครงการ	๕. โครงการงานแสดงสินค้าและการประชุมสัมมนานานาชาติด้านฮาลาล ๒๕๖๓ (World Halal Expo ๒๐๒๐) จังหวัดปัตตานี
๒. ความสำคัญของโครงการ หลักการและเหตุผล	<p>สภาพปัญหา / ความต้องการ : ตลาดฮาลาลมีการขยายตัวอย่างต่อเนื่อง เนื่องจากมีการรวมตัวของ AEC ทำให้เกิดกลุ่มเศรษฐกิจที่มีประชากรมุสลิมมากกว่าครึ่งหนึ่งของประชากรมุสลิมทั่วโลกที่ปัจจุบันมีจำนวนเกือบถึง ๒,๐๐๐ ล้านคน หรือร้อยละ ๒๕ ของประชากรโลก และประมาณว่าจะมีจำนวนสูงกว่า ๒,๒๐๐ ล้านคนในอีก ๑๐ ปีข้างหน้า (http://pewforum.org) ตลาดฮาลาลที่สำคัญ ได้แก่ อาหารฮาลาล การท่องเที่ยวฮาลาล การบริการฮาลาล ซึ่งประเทศไทยมีศักยภาพและความพร้อมที่จะสามารถให้เป็นตลาด ฮาลาลที่มีความยั่งยืน ซึ่งจะสามารถสร้างความเจริญเติบโตทางเศรษฐกิจและความกินดีอยู่ดีของประชาชนได้ โดยเฉพาะมุสลิมในพื้นที่จังหวัดชายแดนภาคใต้ จากสถิติปี ๒๕๕๗ ประเทศไทยส่งออกอาหารฮาลาลเป็นอันดับ ๑๐ ของโลก ประกอบกับภาครัฐได้มีนโยบายสนับสนุนอย่างต่อเนื่องผ่านยุทธศาสตร์การส่งเสริมและพัฒนา ศักยภาพธุรกิจสินค้าและบริการฮาลาลปี ๒๕๕๙ - ๒๕๖๓ ที่เริ่มนำมาใช้เป็นแผนงานในการพัฒนาฮาลาลในปีงบประมาณ ๒๕๕๙ โดยคาดหวังว่าไทยจะสามารถก้าวสู่เป้าหมาย ๑ ใน ๕ ของประเทศผู้ส่งออกอาหารฮาลาลโลกได้ในปี ๒๕๖๓ หลายฝ่ายเชื่อว่าหากประเทศไทยที่พัฒนาคุณภาพและความน่าเชื่อถือด้านมาตรฐานตามข้อกำหนดอาหารฮาลาล จนทำให้ตรารับรองมาตรฐานอาหารฮาลาลไทยเป็นที่ยอมรับของผู้บริโภคแล้ว เชื่อว่าสินค้าอาหารฮาลาลส่งออกของไทยน่าจะมีโอกาสขยายตัวได้ดี</p>
๓. วัตถุประสงค์ของโครงการ	<p>๑. เพื่อพัฒนาจังหวัดชายแดนภาคใต้ของไทยให้เป็นศูนย์กลางการผลิตสินค้าบริโภคอุปโภคและบริการด้านฮาลาลในระดับประเทศและนานาชาติ</p> <p>๒. เพื่อกระตุ้นผู้ผลิตสินค้าบริโภค อุปโภค และบริการด้านฮาลาลในจังหวัดชายแดนภาคใต้ให้เกิดความตื่นตัวและสร้างโอกาสในการเผยแพร่แหล่งผลิตและผลิตภัณฑ์ฮาลาลให้เป็นที่รู้จักทั้งมุสลิมและศาสนิกอื่นมากยิ่งขึ้น</p> <p>๓. เพื่อกระตุ้นให้เกิดการสร้างงาน การขยายธุรกิจที่สอดคล้องกับวิถีวัฒนธรรมในพื้นที่จังหวัดชายแดนภาคใต้ ให้เชื่อมโยงกับประเทศมุสลิมในภูมิภาคอื่นๆ</p> <p>๔. เพื่อผลักดันให้เกิดการประสานงานที่ดีระหว่างสถาบันฮาลาลกับหน่วยงานต่างๆ นำไปสู่การทำงานร่วมกันในการพัฒนาเศรษฐกิจและสังคมในพื้นที่จังหวัดชายแดนภาคใต้ และการพัฒนาประเทศชาติอย่างยั่งยืน</p> <p>๕. เพื่อส่งเสริมงานวิจัยและนวัตกรรมด้านฮาลาลทั้งสินค้าและบริการของไทยเป็นที่ยอมรับตามมาตรฐานสากล</p>
๔. พื้นที่เป้าหมาย	อำเภอเมือง จังหวัดปัตตานี

หัวข้อ	รายละเอียด
๕. กิจกรรมหลักของ	
๕.๑ กิจกรรมหลักที่ ๑	พัฒนา บ่มเพาะ และคัดสรรกลุ่มผลิตภัณฑ์เกษตรฮาลาล (ของจังหวัดปัตตานี)
งบประมาณ	๒,๐๑๔,๖๐๐ บาท
ผู้รับผิดชอบ	สถาบันฮาลาล มหาวิทยาลัยสงขลานครินทร์
หน่วยงานที่เกี่ยวข้อง	
๕.๒ กิจกรรมหลักที่ ๒	จัดแสดงสินค้าและประชุมสัมมนานานาชาติ
งบประมาณ	๕,๙๐๐,๔๐๐ บาท
ผู้รับผิดชอบ	มหาวิทยาลัยสงขลานครินทร์ วิทยาเขตปัตตานี
หน่วยงานที่เกี่ยวข้อง	
๕.๓ กิจกรรมหลักที่ ๓	กิจกรรมจับคู่ธุรกิจ (Business Matching)
งบประมาณ	๑๒๐,๐๐๐ บาท
ผู้รับผิดชอบ	มหาวิทยาลัยสงขลานครินทร์ วิทยาเขตปัตตานี
หน่วยงานที่เกี่ยวข้อง	
๕.๔ กิจกรรมหลักที่ ๔	เชื่อมโยงตลาดสินค้าฮาลาลชายแดนใต้ (สำหรับสินค้าฮาลาลพรีเมียมจังหวัดปัตตานี) สู่ตลาดโลก
งบประมาณ	๑,๙๖๕,๐๐๐ บาท
ผู้รับผิดชอบ	มหาวิทยาลัยสงขลานครินทร์ วิทยาเขตปัตตานี
หน่วยงานที่เกี่ยวข้อง	
๖. หน่วยงานดำเนินงาน	มหาวิทยาลัยสงขลานครินทร์ วิทยาเขตปัตตานี
๗. ระยะเวลา	๑ปี เริ่มต้นปี ๑ ตุลาคม ๒๕๖๒ สิ้นสุดปี ๓๐ กันยายน ๒๕๖๓
๘. งบประมาณ	๑๐,๐๐๐,๐๐๐ บาท
๙. ผลผลิต	๑. มีผู้ประกอบการออกบูธไม่น้อยกว่า ๒๐๐ บูธ ๒. ผู้เข้าร่วมชมงานได้รับความรู้ด้านฮาลาลเพิ่มมากขึ้น
๑๐. ผลที่คาดว่าจะได้รับ	๑. ผู้ประกอบการที่ได้รับการพัฒนามีรายได้เพิ่มขึ้น ๒. ประชาชนมีชีวิตความเป็นอยู่ที่ดีขึ้น

หัวข้อ	รายละเอียด
๑. ชื่อโครงการ	๖. โครงการพัฒนาแรงงานคุณภาพรองรับอุตสาหกรรมอาหาร การค้าและการบริการมาตรฐานฮาลาล
๒. ความสำคัญของโครงการ หลักการและเหตุผล	<p>จากยุทธศาสตร์ชาติ (พ.ศ.๒๕๖๑ – ๒๕๘๐) และแผนพัฒนาเศรษฐกิจและสังคมแห่งชาติ ฉบับที่ ๑๒(พ.ศ. ๒๕๖๐-๒๕๖๕) ได้ให้ความสำคัญในการเสริมสร้างและพัฒนาศักยภาพทุนมนุษย์ โดยกำหนดเป้าหมายให้คนไทยทุกช่วงวัยมีทักษะความรู้และความสามารถเพิ่มขึ้น สำหรับวัยแรงงาน ให้แรงงานมีความรู้และทักษะเป็นไปตามความต้องการของตลาดแรงงานด้วยการส่งเสริมแรงงานให้มีความรู้และทักษะในการประกอบอาชีพที่เป็นไปตามความต้องการของตลาด รวมทั้ง การสร้างความเข้มแข็งทางเศรษฐกิจและแข่งขันได้อย่างยั่งยืน มีเป้าหมายให้ผลิตภาพการผลิตของปัจจัยแรงงานเพิ่มขึ้น ซึ่งมีแนวทางการพัฒนาแรงงานในจังหวัดประกอบด้วย๑)พัฒนาศักยภาพคนในช่วงชีวิตวัยแรงงาน โดยมุ่งเน้นการยกระดับศักยภาพ ทักษะและสมรรถนะแรงงานในจังหวัดปัตตานีให้สอดคล้องกับความต้องการของตลาดและยุทธศาสตร์การพัฒนาของจังหวัดที่มุ่งเป็นศูนย์กลางอุตสาหกรรมเกษตรและต่อเนื่องภาคการเกษตร อุตสาหกรรมอาหารฮาลาล ๒)พัฒนาและสนับสนุนทักษะฝีมือแรงงานทั้งในและนอกระบบ การศึกษาให้สอดคล้องกับความต้องการของตลาดในพื้นที่และต่างประเทศ รองรับการพัฒนาเขตอุตสาหกรรมเกษตรแปรรูป เมืองการค้าและเมืองท่องเที่ยวชายแดน สนับสนุนผู้ประกอบการจ้างงานสำหรับผู้ที่ได้รับการพัฒนาทักษะแรงงานในพื้นที่และสนับสนุนแรงงานที่มีทักษะเป็นผู้ประกอบการรุ่นใหม่ ๓)การลดความเหลื่อมล้ำ สร้างความเป็นธรรมในทุกมิติ</p> <p>โดย เพิ่มผลิตภาพและคุ้มครองแรงงาน ให้เป็นแรงงานฝีมือที่มีคุณภาพและความริเริ่มสร้างสรรค์ และ ๔)เพิ่มแรงงานคุณภาพเพื่อลดวิกฤติปัญหาการขาดแคลนแรงงานในภาคการผลิตภาคการเกษตร ภาคอุตสาหกรรมและบริการ พร้อมทั้งเสริมสร้างขีดความสามารถของจังหวัดให้เป็นแหล่งกลางที่สำคัญของการผลิตและพัฒนาแรงงานคุณภาพรองรับอุตสาหกรรมอาหาร การค้าและการบริการมาตรฐานฮาลาลเพื่อรองรับการเติบโตของการท่องเที่ยวในพื้นที่ และการเชื่อมโยงกับนานาชาติ ดังประเด็นยุทธศาสตร์ที่ ๑ การสร้างเสริมเศรษฐกิจที่เข้มแข็งจากฐานเกษตรอุตสาหกรรม ผลิตฮาลาล การค้า การบริการและการท่องเที่ยว ดังนั้น จึงต้องมีการพัฒนาศักยภาพแรงงานในจังหวัดเพื่อรองรับเมืองเกษตรอุตสาหกรรมก้าวหน้าและผลิตภัณฑ์ฮาลาลคุณภาพตอบสนองการเติบโตทางเศรษฐกิจของจังหวัดต่อไป</p>
๓. วัตถุประสงค์ของโครงการ	<p>๑. เพื่อผลิตและพัฒนาแรงงานคุณภาพรองรับอุตสาหกรรมอาหาร การค้าและการบริการมาตรฐานฮาลาลของจังหวัด</p> <p>๒. เพื่อพัฒนาและยกระดับฝีมือแรงงานนอกระบบให้มีมาตรฐานสอดคล้องกับความต้องการของตลาดแรงงาน</p>
๔. พื้นที่เป้าหมาย	ณ สถาบันพัฒนาฝีมือแรงงาน ๒๓ ปัตตานี และในพื้นที่จังหวัดปัตตานี

หัวข้อ	รายละเอียด
๕. กิจกรรมหลักของโครงการ	
๕.๑ กิจกรรมหลักที่ ๑	พัฒนาแรงงานคุณภาพรองรับอุตสาหกรรมอาหาร การค้าและการบริการมาตรฐานสากล
งบประมาณ	๑,๖๐๐,๐๐๐ บาท
ผู้รับผิดชอบ	ผู้รับผิดชอบ สถาบันพัฒนาฝีมือแรงงาน ๒๓ ปัตตานี
หน่วยงานที่เกี่ยวข้อง	
๖. หน่วยงานดำเนินงาน	สถาบันพัฒนาฝีมือแรงงาน ๒๓ ปัตตานี
๗. ระยะเวลา	๑ ปี เริ่มต้น ๑ ตุลาคม ๒๕๖๒ สิ้นสุดปี ๓๐ กันยายน ๒๕๖๓
๘. งบประมาณ	๑,๖๐๐,๐๐๐ บาท
๙. ผลผลิต	ประชาชนวัยแรงงาน/แรงงานนอกระบบ ได้รับการพัฒนาทักษะ/ฝีมือระดับฝีมือแรงงาน เป็นแรงงานคุณภาพ จำนวน ๒๑๐ คน
๑๐. ผลที่คาดว่าจะได้รับ	ประชาชนวัยแรงงาน/แรงงานนอกระบบ ที่ได้รับการพัฒนาฝีมือแรงงานและผ่านการฝึกอบรมฝีมือแรงงานมีทักษะฝีมือดีขึ้น มีคุณภาพตามมาตรฐาน และนำความรู้ไปสร้างโอกาสในการประกอบอาชีพ/ประกอบอาชีพในสถานประกอบการหรืออาชีพอิสระไม่น้อยกว่าร้อยละ๕๐

หัวข้อ	รายละเอียด
๑. ชื่อโครงการ	๗. โครงการจัดหาตลาดเพื่อเพิ่มมูลค่าสินค้าฮาลาล
๒. ความสำคัญของโครงการ หลักการและเหตุผล	รัฐบาลมีนโยบายขับเคลื่อนเศรษฐกิจ โดยให้ความสำคัญกับการสร้างความเข้มแข็งจากเศรษฐกิจภายในประเทศ โดยดำเนินการนโยบายเศรษฐกิจชุมชนซึ่งเน้นการพัฒนาในมิติเชิงพื้นที่การสร้างความเจริญเติบโตในภูมิภาคกลุ่มจังหวัดจังหวัดชุมชนในพื้นที่ให้มีการทำงานร่วมกันในรูปแบบประชารัฐโดยส่งเสริมสนับสนุนในการเพิ่มช่องทางด้านการตลาดให้กับสินค้าท้องถิ่นมุ่งเน้นยกระดับรายได้ให้กับผู้มีรายได้น้อยอย่างเป็นระบบให้ประชาชนสามารถพึ่งพาตนเองได้เพื่อพัฒนาเศรษฐกิจของจังหวัด และต่อยอดถึงเศรษฐกิจของประเทศในรูปแบบมั่งคั่งมั่งคั่งยั่งยืน
๓. วัตถุประสงค์ของโครงการ	๑. เพื่อยกระดับรายได้ สร้างโอกาสในการประกอบอาชีพ ยกระดับคุณภาพและเพิ่มขีดความสามารถในการแข่งขันอุตสาหกรรมฮาลาล ๒. เพื่อเพิ่มช่องทางการตลาด ทั้งในประเทศและต่างประเทศเชื่อมโยงการค้าผลิตภัณฑ์ฮาลาล ผ่านการค้าแบบดิจิทัล และช่องทางอื่นที่มีศักยภาพที่มีแนวโน้มความต้องการที่สูงขึ้น
๔. พื้นที่เป้าหมาย	กิจกรรมที่ ๑ การจัดงานแสดงสินค้าและเจรจาการค้า : ดำเนินการในพื้นที่จังหวัดปัตตานี/ภาคกลาง/ภาคเหนือ/ภาคตะวันออกเฉียงเหนือ, สงขลา กิจกรรมที่ ๒ ติดตามและประเมินผล : ดำเนินการในพื้นที่จังหวัดปัตตานี
๕. กิจกรรมหลักของโครงการ	
๕.๑ กิจกรรมหลักที่ ๑	กิจกรรมการจัดงานแสดงสินค้าและเจรจาการค้า ณ ห้างสรรพสินค้าในภูมิภาคอื่น
งบประมาณ	๒,๙๙๑,๒๓๐ บาท
ผู้รับผิดชอบ	สำนักงานพาณิชย์จังหวัดปัตตานี
หน่วยงานที่เกี่ยวข้อง	
๕.๒ กิจกรรมหลักที่ ๒	กิจกรรมติดตามและประเมินผล
งบประมาณ	งบประมาณ ๘,๗๗๐ บาท
ผู้รับผิดชอบ	สำนักงานพาณิชย์จังหวัดปัตตานี
หน่วยงานที่เกี่ยวข้อง	
๕.๓ กิจกรรมหลักที่ ๓	กิจกรรมจัดมหกรรมแสดงสินค้า OTOP และของดีจังหวัดปัตตานี
งบประมาณ	งบประมาณ ๑,๙๗๘,๗๐๐ บาท
ผู้รับผิดชอบ	สำนักงานพัฒนาชุมชนจังหวัดปัตตานี
หน่วยงานที่เกี่ยวข้อง	

หัวข้อ	รายละเอียด
๖. หน่วยงานดำเนินงาน	สำนักงานพาณิชย์จังหวัดปัตตานี
๗. ระยะเวลา	๑ปี เริ่มต้นปี ตุลาคม ๒๕๖๒ สิ้นสุดปี กันยายน ๒๕๖๓
๘. งบประมาณ	๓๐๐๐๐๐๐ บาท
๙. ผลผลิต	<p>๑. ผู้ประกอบการสามารถขยายช่องทางการตลาด และมีรายได้เพิ่มขึ้นสามารถพึ่งพาตนเองได้ ส่งผลต่อมูลค่าการค้าการค้ำและขยายตัวของเศรษฐกิจจังหวัดปัตตานี</p> <p>๒. สร้างความสัมพันธ์อันดี เพิ่มช่องทางการค้าการลงทุนและเชื่อมโยงการค้าระหว่างผู้ประกอบการในพื้นที่กับผู้ประกอบการในภูมิภาคอื่น เพื่อขยายโอกาสทางการค้า</p>
๑๐. ผลที่คาดว่าจะได้รับ	<p>๑. ผู้ประกอบการในจังหวัดปัตตานี สามารถมีรายได้เพิ่มขึ้น ส่งผลต่อการขยายตัวของเศรษฐกิจในจังหวัด</p> <p>๒. ผู้ประกอบการ ผู้ผลิต และผู้เกี่ยวข้องในกระบวนการผลิตและการตลาดมีคุณภาพชีวิตที่ดีขึ้น</p>

หัวข้อ	รายละเอียด
๑. ชื่อโครงการ	๘. โครงการพัฒนาศักยภาพด้านการท่องเที่ยวจังหวัดปัตตานี : ปัตตานี มั่นใจ เที่ยวได้ทุกวัน
๒. ความสำคัญของโครงการ หลักการและเหตุผล	<p>ปัจจุบันรายได้จากการท่องเที่ยวของกลุ่มจังหวัดภาคใต้ชายแดน (ยะลา นราธิวาส และปัตตานี) เป็นกลุ่มจังหวัดที่มีรายได้ระดับต่ำของประเทศ อยู่อันดับที่ ๑๗ ของกลุ่มจังหวัด (๑๘ กลุ่ม) โดยจังหวัดปัตตานี มีรายได้จากการท่องเที่ยวต่ำที่สุดในกลุ่มจังหวัด และอยู่อันดับที่ ๗๐ ของประเทศ (๗๖ จังหวัด) เนื่องมาจากเป็นจังหวัดเดียวในกลุ่มที่ไม่มีชายแดนติดต่อกับประเทศเพื่อนบ้าน และได้รับผลกระทบจากสถานการณ์ความไม่สงบในพื้นที่ ๓ จังหวัดมาโดยตลอด ซึ่งส่งผลโดยตรงกับภาพลักษณ์ด้านความมั่นคง ปลอดภัยของจังหวัด และยังส่งผลกระทบต่อทั้งทางตรงและทางอ้อมกับบรรยากาศการท่องเที่ยวและลงทุนของจังหวัดปัตตานีในภาพรวมอีกด้วย โดยสามารถสรุปภาพรวมของสถานการณ์การท่องเที่ยวจังหวัดปัตตานี ได้ดังนี้ ช่วงก่อนเกิดสถานการณ์ความไม่สงบ พ.ศ.๒๕๔๔-๒๕๔๖ ปัตตานีมีรายได้จากการท่องเที่ยวเฉลี่ย ๔๔๐ ล้านบาท/ปี ต่อมาในช่วง ปี พ.ศ. ๒๕๔๗-๒๕๕๑ ซึ่งเป็นช่วงเวลาที่เกิดสถานการณ์ความไม่สงบ มีการก่อเหตุร้ายรายวันที่มีความรุนแรงมาอย่างต่อเนื่องจังหวัดปัตตานีมีรายได้จากการท่องเที่ยวลดลงอย่างมากเฉลี่ยเพียง ๑๙๘ ล้านบาท/ปี เท่านั้นโดยจะพบว่าจำนวนนักท่องเที่ยวและนักท่องเที่ยวลดลงอย่างมาก โดยเป็นสัดส่วนกับระดับความรุนแรงและความถี่ของสถานการณ์ความไม่สงบในพื้นที่ ๓จังหวัดชายแดนใต้ โดยในช่วง ปี พ.ศ.๒๕๕๒-๒๕๕๔จังหวัดปัตตานี ได้มีการปรับกลยุทธ์ในการพัฒนาการท่องเที่ยวของจังหวัด โดยการพัฒนาและยกระดับกิจกรรมส่งเสริมการท่องเที่ยวเดิมให้มีความน่าสนใจ มีการสร้างสรรค์กิจกรรมส่งเสริมการท่องเที่ยวใหม่ๆ รวมทั้งการพัฒนาปรับปรุงแหล่งท่องเที่ยวเดิม</p>
๓. วัตถุประสงค์ของโครงการ	<ol style="list-style-type: none"> ๑. เพื่อพัฒนาและยกระดับแหล่งท่องเที่ยวในเส้นทางท่องเที่ยวเชิงศาสนาและวัฒนธรรม เส้นทางท่องเที่ยวเชิงนิเวศ ให้ได้มาตรฐานและพร้อมรองรับนักท่องเที่ยว ๒. เพื่อพัฒนาและยกระดับกิจกรรมการท่องเที่ยวเดิม และกิจกรรมการท่องเที่ยวใหม่ของปัตตานีให้เป็นที่รู้จัก ได้มาตรฐาน และพร้อมรองรับนักท่องเที่ยว ๓. เพื่อสร้างความเชื่อมโยงเส้นทางและประชาสัมพันธ์เส้นทางท่องเที่ยวการท่องเที่ยวภายในจังหวัดและกลุ่มจังหวัดภาคใต้ชายแดนให้สอดคล้องและเหมาะสมใช้เป็นจุดขายในการดึงดูดนักท่องเที่ยวและสร้างรายได้ให้กับท้องถิ่น ๔. เพื่อส่งเสริมให้ชุมชนท้องถิ่นเข้ามามีส่วนร่วมในการพัฒนาสินค้าและบริการด้านการท่องเที่ยวของชุมชนให้เป็นที่รู้จักและได้มาตรฐาน สามารถสร้างงาน สร้างรายได้ให้แก่ชุมชน ๕. เพื่อเพิ่มอัตราการขยายตัวของรายได้จากการท่องเที่ยวของจังหวัดปัตตานี ไม่น้อยกว่าร้อยละ ๓
๔. พื้นที่เป้าหมาย	ดำเนินการทุกอำเภอในพื้นที่จังหวัดปัตตานี

หัวข้อ	รายละเอียด
๕. กิจกรรมหลักของโครงการ	
๕.๑ กิจกรรมหลักที่ ๑ งบประมาณ ผู้รับผิดชอบ หน่วยงานที่ เกี่ยวข้อง	กิจกรรมสร้างกลไกในการสื่อสารและประชาสัมพันธ์ภาพลักษณ์และความเชื่อมั่นแก่นักลงทุน ๒,๐๘๔,๐๐๐ บาท สำนักงานการท่องเที่ยวและกีฬาจังหวัดปัตตานี
๕.๒ กิจกรรมหลักที่ ๒ งบประมาณ ผู้รับผิดชอบ หน่วยงานที่ เกี่ยวข้อง	กิจกรรมพัฒนาศักยภาพสินค้าและบริการด้านการท่องเที่ยวเชิงนิเวศน์วัฒนธรรมของ ๑๕,๙๘๗,๐๐๐ บาท สำนักงานการท่องเที่ยวและกีฬาจังหวัดปัตตานี
๕.๓ กิจกรรมหลักที่ ๓ งบประมาณ ผู้รับผิดชอบ หน่วยงานที่ เกี่ยวข้อง	กิจกรรมเสริมสร้างความเข้มแข็งของตลาดท่องเที่ยวเดิม เพิ่มตลาดท่องเที่ยวใหม่ รองรับ การขยายตัวของการท่องเที่ยว ๒,๒๕๐,๐๐๐ บาท สำนักงานการท่องเที่ยวและกีฬาจังหวัดปัตตานี
๕.๔ กิจกรรมหลักที่ ๔ งบประมาณ ผู้รับผิดชอบ หน่วยงานที่ เกี่ยวข้อง	กิจกรรมพัฒนาศักยภาพเทศกาลงานประเพณีวัฒนธรรมท้องถิ่นเพื่อความสันติสุข และ รองรับเขตพัฒนาการท่องเที่ยวพหุวัฒนธรรมชายแดนใต้ ๑๑,๘๗๖,๐๐๐ บาท สำนักงานการท่องเที่ยวและกีฬาจังหวัดปัตตานี และที่ทำการปกครองอำเภอทุกอำเภอ
๙. ผลผลิต	๑) ศักยภาพด้านการท่องเที่ยวของจังหวัดปัตตานี ได้รับการส่งเสริม พัฒนาและยกระดับ ให้มีคุณภาพ มาตรฐาน สามารถสร้างความพึงพอใจแก่นักท่องเที่ยวและผู้มาเยี่ยมเยือน ๒) ผู้เกี่ยวข้องทุกภาคส่วนมีส่วนร่วมในการพัฒนาศักยภาพด้านการท่องเที่ยวของชุมชน ท้องถิ่นให้เป็นแหล่งสร้างงานสร้างรายได้ที่ยั่งยืน ๓) นักท่องเที่ยวกลุ่มเป้าหมายเกิดการรับรู้การพัฒนาศักยภาพด้านการท่องเที่ยวของ จังหวัดปัตตานี และมีการเดินทางเข้ามาท่องเที่ยวมากขึ้น ๔) รายได้จากการท่องเที่ยวที่เพิ่มขึ้นจากปีฐาน อย่างน้อยร้อยละ ๒-

หัวข้อ	รายละเอียด
๑๐. ผลที่คาดว่าจะได้รับ	๑) มีการบูรณาการของหน่วยงานที่เกี่ยวข้องกับการพัฒนาศักยภาพด้านท่องเที่ยวของจังหวัด ปัตตานีอย่างเป็นรูปธรรม ๒) รายได้ของประชาชนในพื้นที่เพิ่มขึ้น ๓) ความสำเร็จของการจัดสร้าง/การพัฒนาศักยภาพด้านการท่องเที่ยวของจังหวัด ได้แก่ แหล่งท่องเที่ยว กิจกรรมส่งเสริมการท่องเที่ยว ๔) ความพึงพอใจของนักท่องเที่ยวที่เข้ามาเยี่ยมชมแหล่งท่องเที่ยว

หัวข้อ	รายละเอียด
๑. ชื่อโครงการ	๙. โครงการเพิ่มศักยภาพผลผลิตสัตว์น้ำเพื่อเพิ่มรายได้แก่ประมงพื้นบ้านและแก้ไขปัญหาประมง
๒. ความสำคัญของโครงการ หลักการและเหตุผล	<p>แผนพัฒนาภาคใต้ชายแดน ยุทธศาสตร์ที่ ๑ พัฒนาอุตสาหกรรมเกษตรและอุตสาหกรรมแปรรูปการเกษตรเพื่อสร้างความมั่นคงให้กับภาคการผลิต(โครงการยกระดับมาตรฐานอุตสาหกรรมประมง) ยุทธศาสตร์การพัฒนากลุ่มจังหวัดภาคใต้ชายแดน ยุทธศาสตร์ที่ ๑ พัฒนาศักยภาพการผลิตภาคเกษตร อุตสาหกรรมเกษตรแปรรูปและการตลาด ยุทธศาสตร์การพัฒนาจังหวัดปัตตานี ยุทธศาสตร์ที่ ๑ การสร้างเสริมเศรษฐกิจที่เข้มแข็งจากฐานเกษตรอุตสาหกรรม ผลผลิตฮาลาล การค้า การบริการ และการท่องเที่ยว</p> <p>การดำเนินงานที่ผ่านมามีภาครัฐโดยกรมประมงได้ใช้มาตรการอย่างเข้มข้นเพื่อที่จะดูแลจัดการทรัพยากรสัตว์น้ำในแหล่งน้ำธรรมชาติเพื่อให้คงอยู่ในระดับรักษาความสมดุลและมีเพิ่มมากขึ้นโดยดำเนินการทั้งการวิจัยการปล่อยเสริมพันธุ์สัตว์น้ำ การจัดสร้างที่อยู่อาศัย การออกมาตรการการควบคุมการทำประมงให้อยู่ในกฎระเบียบของกฎหมายตลอดทั้งการเฝ้าระวังตรวจปราบปรามผู้ลักลอบทำการประมงที่ผิดกฎหมายแต่ผลผลิตสัตว์น้ำก็ยังคงอยู่ในระดับลดน้อยถอยลงเรื่อยมาสาเหตุหนึ่งที่เกิดจากการดำเนินงานของหน่วยงานที่มีหน้าที่บริหารจัดการด้านการประมงยังขาดความเข้าใจขาดความจริงจังที่จะสร้างการมีส่วนร่วมของชุมชนในการจัดการทรัพยากรประมงในลักษณะที่ชุมชนประมงเป็นเจ้าของทรัพยากรประมงอย่างแท้จริงยังมีความคิดว่าการบริหารจัดการทรัพยากรประมงทั้งหมดยังเป็นหน้าที่ของรัฐยังขาดความคิดที่ว่าเจ้าหน้าที่เป็นเพียงที่เลี้ยงเป็นผู้คอยช่วยเหลือ</p> <p>สนับสนุนคอยช่วยจัดการสร้างขบวนการให้ เจ้าของที่แท้จริงคือชุมชนสามารถนำทรัพยากรไปใช้อย่างเกิดประโยชน์สูงสุดได้ และเมื่อเจ้าของชุมชนมีความแข็งแรง สำคัญอย่างยิ่งคือการขาดการมีส่วนร่วมในการบริหารจัดการที่แท้จริงจากชุมชนเนื่องจากความเชื่อความเข้าใจของชาวประมงยังคิดว่าการจัดการทรัพยากรประมงในแหล่งน้ำธรรมชาติเป็นหน้าที่ของเจ้าหน้าที่ของรัฐแต่ฝ่ายเดียวชาวประมงมีหน้าที่เพียงการไปจับสัตว์น้ำมาใช้ประโยชน์ จะมีกลุ่มชาวประมงชุมชนส่วนน้อยที่มีการรวมกลุ่มเพื่อมีส่วนร่วมในการจัดการทรัพยากรประมงอย่างเข้มแข็งแต่ในท้ายที่สุดก็สู้แรงเสียดทานจากกลุ่มผลประโยชน์กลุ่มนายทุน ที่เห็นแก่ประโยชน์เฉพาะหน้า เฉพาะกลุ่มไม่ได้ เข้มแข็งสามารถบริหารจัดการทรัพยากรประมงได้เองแล้ว</p>

หัวข้อ	รายละเอียด
	<p>เจ้าหน้าที่ก็ถอนตัวมาเป็นเพียงที่ปรึกษาคอยให้คำแนะนำ ชี้แนะและเป็นผู้เข้าไปมีส่วนร่วมร่วมตามความจำเป็นอย่างต่างๆก็จะเป็นเป้าหมายที่สูงสุดในการบริหารจัดการทรัพยากรให้เกิดผลิตผลสัตว์น้ำที่มีใช้อย่างยั่งยืนได้ และอีกหนึ่งปัญหาในภาคประมงคือการขาดแคลนแรงงานในเรือประมงเป็นปัญหาหลักในการทำการประมงของผู้ประกอบการประมงในพื้นที่ ๒๒ จังหวัดชายทะเล สืบเนื่องจากแรงงานคนไทยไม่นิยมประกอบอาชีพลูกเรือประมงอาจจะเพราะเป็นงานที่หนักต้องใช้กำลังมากอีกทั้งความปลอดภัยต่ำ ดังนั้นผู้ประกอบการจำเป็นต้องนำแรงงานจากต่างประเทศเข้าทำงานในเรือประมงซึ่งจะต้องเสียค่าใช้จ่ายในการดำเนินการค่อนข้างสูงและทำงานในระยะเวลาสั้นไม่แน่นอน ผู้ประกอบการจึงจำเป็นต้องจัดหาแรงงานทดแทนอยู่เป็นประจำ</p> <p>ผู้ประกอบการบางรายรับภาระค่าใช้จ่ายในการจัดหาแรงงานไม่ได้จำเป็นต้องให้เรือประมงหยุดออกทำการประมง ก่อให้เกิดปัญหาด้านเศรษฐกิจทั้งทางตรงและทางอ้อมส่งผลกระทบต่อปัจจัยธุรกิจต่อเนื่องด้านประมงและธุรกิจอื่นๆ โดยเฉพาะจังหวัดปัตตานีซึ่งผลิตภัณฑมวบรวมได้จากภาคการประมงเป็นหลัก เมื่อเกิดปัญหาในภาคประมงทำให้เศรษฐกิจภายในจังหวัดปัตตานีต่ำลงอย่างเห็นได้ชัดการปรับปรุงเรือประมงประเภทเครื่องมืออวนล้อมจับเพื่อลดแรงงานโดยการนำเทคโนโลยี นวัตกรรมและเครื่องมือทุ่นแรงที่เหมาะสม นำมาใช้ในเรือประมงก็เป็นวิธีการหนึ่งที่จะช่วยลดปัญหาในธุรกิจการทำประมง ยังเป็นการพัฒนาคนประจำเรือได้มีทักษะในการใช้เครื่องมือที่ทันสมัยมีความปลอดภัยในขณะปฏิบัติงานสูง นอกจากนี้ยังเป็นการกระตุ้นสร้างแรงจูงใจให้แรงงานไทย โดยเฉพาะแรงงานไทยในพื้นที่ ๓ จังหวัดชายแดนภาคใต้ซึ่งเดินทางไปประกอบอาชีพลูกเรือประมงในต่างประเทศ กลับมาประกอบอาชีพลูกเรือประมงในพื้นที่จังหวัดปัตตานี ก่อให้เกิดความมั่นคงทางด้านอาชีพต่อไป อีกทั้งช่วยเสริมสร้างสถาบันครอบครัวให้มีความแข็งแกร่งต่อไป</p>

หัวข้อ	รายละเอียด
<p>๓. วัตถุประสงค์ของโครงการ</p>	<p>๑. เพื่อสร้างจิตสำนึกร่วมและความเข้มแข็งภายในชุมชนในการร่วมกันอนุรักษ์พื้นที่พุทธรักษาใต้ท้องทะเล โดยเฉพาะชายฝั่งทะเลหน้าชุมชนชาวประมงพื้นบ้านให้มีปริมาณสัตว์น้ำทะเลเพิ่มมากขึ้นและยั่งยืน</p> <p>๒. เพื่อสร้างความมั่นคงทางอาชีพให้กับชุมชนชาวประมงพื้นบ้าน ที่ทำการประมงในบริเวณชายฝั่งทะเลของจังหวัดปัตตานี</p> <p>๓. เพื่อสร้างชุมชนประมงที่สามารถบริหารจัดการทรัพยากรประมงได้อย่างเข้มแข็ง</p> <p>๔. เพื่อสร้างกระบวนการมีส่วนร่วมในการบริหารจัดการทรัพยากรประมงโดยชุมชนมีส่วนร่วม</p> <p>๕) เพื่อเสริมสร้างความตระหนักในการใช้พลังงานอย่างมีประสิทธิภาพและคำนึงถึงสิ่งแวดล้อม</p> <p>๖) เพื่อถ่ายทอดเทคโนโลยี นวัตกรรม การใช้เครื่องมือทุ่นแรงที่เหมาะสมให้แก่ผู้ประกอบการเครือข่าย</p> <p>๗) เพื่อสร้างความเชื่อมั่นและแรงจูงใจให้แรงงานไทยใน ๓ จังหวัดชายแดนใต้ที่ทำงานอยู่ประเทศเพื่อนบ้านกลับเข้ามาทำงานบนเรือประมงไทย</p> <p>๕. การสร้างคุณค่าทางการเกษตรที่ยั่งยืนให้สอดคล้องกับลักษณะภูมิศาสตร์และบริบทของสังคมจังหวัดปัตตานี เพื่อการหนุนเสริมศาสตร์พระราชา ในพื้นที่ โดยการส่งเสริมและสนับสนุนให้ชุมชนบริหารจัดการทรัพยากร (ศิลปะ วัฒนธรรม ประเพณี จิตกรรม) และสิ่งแวดล้อมที่เชื่อมโยงกับการพัฒนาการเกษตรของจังหวัดให้ยั่งยืนครบองค์ประกอบตามแนวทางอันเนื่องมาจากพระราชดำริ สมเด็จพระเทพรัตนราชกุมารี (อพ.สธ.) ส่งเสริมการจัดการความรู้เพื่อการอนุรักษ์พันธุกรรมพืชและการเพิ่มความหลากหลายทางการเกษตรของพื้นที่</p> <p>๖. การเพิ่มคุณค่าและมูลค่าของผลผลิตทางเกษตรด้วยเทคโนโลยีนวัตกรรมและการจัดการองค์ความรู้เพื่อการพัฒนาไม้ผล (ทุเรียน ลองกอง) และไม้ผลเกษตรอัตลักษณ์พื้นที่ที่เป็นผลิตภัณฑ์ทางการเกษตรบ่งชี้ทางภูมิศาสตร์ (ส้มโอบูโก) พร้อมผลักดันทุเรียนทรายขาวให้เป็นผลิตภัณฑ์ทางการเกษตรบ่งชี้ทางภูมิศาสตร์ เพื่อเพิ่มมูลค่าเพิ่มทางการเกษตรและการเสริมสร้างโอกาสในการพัฒนาสมุนไพรทรงคุณค่าของปัตตานี (ไพล ปลาไหลเผือก)</p>
<p>๔. พื้นที่เป้าหมาย</p>	

หัวข้อ	รายละเอียด
๕. กิจกรรมหลักของโครงการ	<p>๕.๑กิจกรรมฟื้นฟูและอนุรักษ์พันธุ์ปูม้าจังหวัดปัตตานี</p> <ol style="list-style-type: none"> ๑.บ้านสะพานไม้ ม.๒ ต.บานา อ.เมืองปัตตานี ๒.บ้านบางราฟา ม.๕ ต.ท่ากำชำ อ.หนองจิก ๓.บ้านปาตา ม.๑ ต.ตะโละกาโปร์ อ.ยะหริ่ง ๔.บ้านดาโต๊ะ ม.๔ ต.แหลมโพธิ์ อ.ยะหริ่ง ๕.บ้านปะนาเระ ม.๑ ต.ปะนาเระ อ.ปะนาเระ ๖.บ้านบางมะรวด ม.๑ ต.บ้านกลาง อ.ปะนาเระ ๗.บ้านบน ม.๒ ต.ปะเสยะวอ อ.สายบุรี ๘.ชุมชนปาตาดิมอ ม.๑ ต.ตะลูน อ.สายบุรี ๙.ชุมชนบางตาหยาด ม.๑ ต.ตะลูน อ.สายบุรี ๑๐.บ้านรังมดแดง ม.๒ ต.ดอนทราย อ.ไม้แก่น ๑๑.บ้านละเวง ม.๓ ต.ดอนทราย อ.ไม้แก่น <p>๕.๒ กิจกรรมยกระดับการเพาะเลี้ยงปลาสดสู่มাত্রฐานฟาร์ม</p> <ol style="list-style-type: none"> ๑. พื้นที่อำเภอหนองจิก ๒. พื้นที่อำเภอเมืองปัตตานี ๓. พื้นที่อำเภอยะหริ่ง ๔. พื้นที่อำเภอปะนาเระ ๕. พื้นที่อำเภอสายบุรี ๖. พื้นที่อำเภอไม้แก่น
	<p>๕.๓ กิจกรรมยกระดับการเพาะเลี้ยงปลาสดสู่มাত্রฐานฟาร์ม</p> <ol style="list-style-type: none"> ๑.ศูนย์วิจัยและพัฒนาการเพาะเลี้ยงสัตว์น้ำจืดปัตตานี <p>๕.๔ กิจกรรมแปรรูปผลิตภัณฑ์เป็นกึ่งบล็อก, กุ้งผง</p> <ol style="list-style-type: none"> ๑. ชมรมกึ่งบ้านตุง ม.๑ ต.ตุง อ.หนองจิก จ.ปัตตานี จำนวน ๕๐ ราย <p>๕.๕ กิจกรรมการสร้างเขตอนุรักษ์สัตว์น้ำในชุมชน</p> <ol style="list-style-type: none"> ๑.บ้านสะพานไม้ ม.๒ ต.บานา อ.เมืองปัตตานี ๒.บ้านบางราฟา ม.๕ ต.ท่ากำชำ อ.หนองจิก ๓.บ้านปาตา ม.๑ ต.ตะโละกาโปร์ อ.ยะหริ่ง ๔.บ้านดาโต๊ะ ม.๔ ต.แหลมโพธิ์ อ.ยะหริ่ง ๕.บ้านปะนาเระ ม.๑ ต.ปะนาเระ อ.ปะนาเระ ๖.บ้านบางมะรวด ม.๑ ต.บ้านกลาง อ.ปะนาเระ ๗.บ้านบน ม.๒ ต.ปะเสยะวอ อ.สายบุรี ๘.ชุมชนปาตาดิมอ ม.๑ ต.ตะลูน อ.สายบุรี ๙.ชุมชนบางตาหยาด ม.๑ ต.ตะลูน อ.สายบุรี ๑๐.บ้านรังมดแดง ม.๒ ต.ดอนทราย อ.ไม้แก่น ๑๑.บ้านละเวง ม.๓ ต.ดอนทราย อ.ไม้แก่น <p>๕.๖ กิจกรรมปรับปรุงเรือประมงประเภทเครื่องมืออวนล้อมจับเพื่อลดแรงงาน โดยการใช้เทคโนโลยีและเครื่องมือทุ่นแรงที่เหมาะสม</p>
<p>๕.๑ กิจกรรมหลักที่ ๑</p> <p>งบประมาณ</p> <p>ผู้รับผิดชอบ</p>	<p>กิจกรรมส่งเสริมฟื้นฟูและอนุรักษ์พันธุ์ปูม้าจังหวัดปัตตานี</p> <p>๑,๒๓๒,๔๐๐ บาท</p> <p>สำนักงานประมงจังหวัดปัตตานี</p>

หัวข้อ	รายละเอียด
หน่วยงานที่เกี่ยวข้อง	-
๕.๒ กิจกรรมหลักที่ ๒ งบประมาณ ผู้รับผิดชอบ หน่วยงานที่เกี่ยวข้อง	กิจกรรมจัดทำและวางซั้งเชือกเพื่ออนุรักษ์และฟื้นฟูทรัพยากรชายฝั่งทะเล ๘๖๐,๐๐๐ บาท สำนักงานประมงจังหวัดปัตตานี -
๕.๓ กิจกรรมหลักที่ ๓ งบประมาณ ผู้รับผิดชอบ หน่วยงานที่เกี่ยวข้อง	กิจกรรมการยกระดับการเพาะเลี้ยงปลาผลิตสู่มาตรฐานฟาร์ม ๔๙๗,๖๐๐ บาท ศูนย์วิจัยและพัฒนาการเพาะเลี้ยงสัตว์น้ำจืด ปัตตานี -
๕.๔ กิจกรรมหลักที่ ๔ งบประมาณ ผู้รับผิดชอบ หน่วยงานที่เกี่ยวข้อง	กิจกรรมการแปรรูปผลิตภัณฑ์เป็นกึ่งบล็อก, กึ่งผง ๒,๖๑๙,๑๐๐ บาท ศูนย์วิจัยและพัฒนาการเพาะเลี้ยงสัตว์น้ำชายฝั่งปัตตานี -
๕.๕ กิจกรรมหลักที่ ๕ งบประมาณ ผู้รับผิดชอบ หน่วยงานที่เกี่ยวข้อง	กิจกรรมการสร้างเขตอนุรักษ์สัตว์น้ำในชุมชน ๑๓๐,๙๐๐ บาท หน่วยป้องกันและปราบปรามประมงทะเลปัตตานี -
๕.๖ กิจกรรมหลักที่ ๖ งบประมาณ ผู้รับผิดชอบ หน่วยงานที่เกี่ยวข้อง	กิจกรรมปรับปรุงเรือประมงประเภทเครื่องมืออวนล้อมจับเพื่อลดแรงงานโดยใช้เทคโนโลยีและเครื่องมือทุ่นแรงที่เหมาะสม ๙,๖๐๐,๐๐๐ บาท สำนักงานประมงจังหวัดปัตตานี -
๖. หน่วยงานดำเนินการ	สำนักงานประมงจังหวัดปัตตานี
๗. ระยะเวลา	๑ปี เริ่มต้นปี ๑ ตุลาคม ๒๕๖๒ สิ้นสุดปี ๓๐ กันยายน ๒๕๖๓
๘. งบประมาณ	๑๔,๙๔๐,๐๐๐ บาท

หัวข้อ	รายละเอียด
๙. ผลผลิต	<p>๑. ผลผลิตปุ๋ยหมักในแต่ละพื้นที่ที่ดำเนินการเพิ่มขึ้นร้อยละ ๕</p> <p>๒. แหล่งอาศัยของสัตว์น้ำเพิ่มขึ้น จำนวน ๑๒ แหล่ง</p> <p>๓. จำนวนฟาร์มเลี้ยงปลาสดที่ได้รับรองมาตรฐาน SL/GAP และการอบรมถ่ายทอดเทคโนโลยีให้กลุ่มเกษตรกรกลุ่มเป้าหมาย</p> <p>๔. ผลผลิตกุ้งแช่บ๊วยเพิ่มขึ้นร้อยละ ๕ จากข้อมูลสถิติการประมงจังหวัดปัตตานี ๓ ปีย้อนหลัง</p> <p>๕. ผลผลิตปลากะพงขาวเพิ่มขึ้นร้อยละ ๕ จากข้อมูลสถิติการประมงจังหวัดปัตตานี ๓ปีย้อนหลัง</p> <p>๖. ผลผลิตกุ้งก้ามกรามเพิ่มขึ้นร้อยละ ๕ จากข้อมูลสถิติการประมงจังหวัดปัตตานี ๓ปีย้อนหลัง</p> <p>๗. ผลผลิตปูทะเลเพิ่มขึ้นร้อยละ ๕ จากข้อมูลสถิติการประมงจังหวัดปัตตานี ๓ปีย้อนหลัง</p> <p>๘. ผลผลิตกุ้งจับดุกฉินและกุ้งตกรวดหรือกุ้งขะได้รับการเพิ่มมูลค่าสูงขึ้น</p> <p>๙. ลดปัญหาการขาดแคลนแรงงาน</p> <p>๑๐. ต้นแบบการใช้พลังงานอย่างมีประสิทธิภาพและคำนึงถึงสิ่งแวดล้อม</p>
๑๐. ผลที่คาดว่าจะได้รับ	<p>๑. กลุ่มอาสาสมัครอนุรักษ์ทรัพยากรเพิ่มขึ้น จำนวน ๑๐๐ คน</p> <p>๒. ชาวประมงมีรายได้เพิ่มขึ้นร้อยละ ๕</p> <p>๓. ชาวประมงพื้นบ้านมีรายได้เพิ่มขึ้นไม่น้อยกว่าร้อยละ ๕ จากข้อมูลสถิติการประมงจังหวัดปัตตานี ๓ ปีย้อนหลัง</p> <p>๔. ผลผลิตสัตว์น้ำที่เหลือรอดจากการจับสามารถเจริญเติบโตแพร่ขยายพันธุ์ในแหล่งน้ำได้</p> <p>๕. เป็นแหล่งท่องเที่ยวพักผ่อนหย่อนใจ</p> <p>๖. กลุ่มเกษตรกรเป้าหมายได้รับการฝึกอบรมเพื่อพัฒนาศักยภาพการผลิตและมาตรฐานฟาร์มเพาะเลี้ยงสัตว์น้ำปลอดภัยสามารถตรวจสอบได้</p> <p>๗. ชาวประมงพื้นบ้านมีรายได้เพิ่มขึ้นไม่น้อยกว่าร้อยละ ๕ จากข้อมูลสถิติการประมงจังหวัดปัตตานี ๓ ปีย้อนหลัง</p> <p>๘. ผลผลิตสัตว์น้ำที่เหลือรอดจากการจับสามารถเจริญเติบโตแพร่ขยายพันธุ์ในแหล่งน้ำได้</p> <p>๙. เป็นแหล่งศึกษาดูงานของเกษตรกรได้</p> <p>๑๐. เกษตรกรมีรายได้เพิ่มขึ้นจากการจำหน่ายกุ้งทั้งสามประเภท</p> <p>๑๑. เรือประมงต้นแบบประเภทเครื่องมืออวนล้อมจับการลดใช้แรงงานในเรือประมงจำนวน ๑ ลำ</p> <p>๑๒. มีการลดจำนวนคนประจำเรือและการใช้แรงงานในการปฏิบัติงานบนเรือไม่น้อยกว่า ๖๐%</p> <p>๑๓. คนประจำเรือมีการดำรงชีพบนเรือประมงอย่างสุขอนามัยและปลอดภัยในการปฏิบัติงาน</p> <p>๑๔. มีการรักษาสัตว์น้ำให้มีความสด สะอาดปลอดภัยต่อผู้บริโภค</p> <p>๑๕. มีการถ่ายทอดเทคโนโลยีและนวัตกรรมสู่สมาชิกในเครือข่าย</p>

หัวข้อ	รายละเอียด
๑. ชื่อโครงการ	๑๐. โครงการพัฒนาผู้ประกอบการเพื่อขยายการตลาด และการลงทุน
๒. ความสำคัญของโครงการ หลักการและเหตุผล	<p>ตาม ยุทธศาสตร์ชาติ พ.ศ. ๒๕๖๑-๒๕๘๐ ด้านการสร้างความสามารถในการแข่งขัน ประเด็นยุทธศาสตร์ที่ ๕ สร้างและพัฒนาผู้ประกอบการยุคใหม่ ที่มีทักษะและจิตวิญญาณของการเป็นผู้ประกอบการที่มีความสามารถในการแข่งขันที่มีอัตลักษณ์ที่ชัดเจน และสอดคล้องกับแผนพัฒนาเศรษฐกิจและสังคมแห่งชาติ ฉบับที่ ๑๒ มีทิศทางที่จะพัฒนาผู้ประกอบการไทยให้มีศักยภาพมากขึ้น ช่วยเสริมสร้างและพัฒนาขีดความสามารถผู้ประกอบการในการแข่งขันของภาคการผลิตและบริการ อัตราการขยายตัวของภาคบริการและภาคอุตสาหกรรมสูงขึ้น กฎหมายและระเบียบต่างๆ ได้รับการพัฒนาเพื่อให้เอื้อต่อการดำเนินกิจการ โครงสร้างพื้นฐานโทรคมนาคมพัฒนาอย่างทั่วถึงและมีประสิทธิภาพ มูลค่าการค้าการลงทุนในประเทศ ในภูมิภาคและชายแดนเพิ่มขึ้น และเพื่อก้าวสู่การเป็นผู้ประกอบการไทยที่มีศักยภาพในระยะของแผนพัฒนาฯ ฉบับที่ ๑๒ ผู้ประกอบการจะต้องพัฒนาตัวเองให้สามารถเพิ่มประสิทธิภาพการผลิตโดยใช้ระบบอัตโนมัติในกระบวนการผลิตมากขึ้นและสร้างมูลค่าเพิ่มของสินค้าโดยการวิจัยและพัฒนา การใช้นวัตกรรม ความคิดสร้างสรรค์ และพื้นฐานทางวัฒนธรรมและภูมิปัญญาไทยควบคู่กับการก้าวสู่การเป็นผู้ประกอบการที่ผลิตได้และขายเป็น ในการทำธุรกิจการค้าระหว่างประเทศ ขณะที่ผู้ประกอบการวิสาหกิจขนาดกลางและขนาดย่อม เป็น SmartSMEs ที่มีจิตวิญญาณในการเป็นผู้ประกอบการที่มีทักษะในการทำธุรกิจ</p>
๓. วัตถุประสงค์ของโครงการ	<p>๑. เพื่อเสริมสร้างขีดความสามารถในการแข่งขันของสถานประกอบการอุตสาหกรรมจังหวัดปัตตานี</p> <p>๒. เพื่อเพิ่มประสิทธิภาพ/ลดต้นทุนการผลิตได้อย่างยั่งยืน ใน ๘ ด้าน ได้แก่</p> <ol style="list-style-type: none"> ๑) การบริหารจัดการโลจิสติกส์ ๒) การเพิ่มประสิทธิภาพการผลิต ๓) การปรับปรุงคุณภาพและพัฒนางาน ๔) การลดต้นทุนพลังงาน ๕) การยกระดับมาตรฐานผลิตภัณฑ์/ระบบมาตรฐานสากล ๖) กลยุทธ์ขับเคลื่อนการตลาด ๗) การบริหารจัดการด้านการเงิน ๘) เทคโนโลยีสารสนเทศ (IT) <p>๓. เพื่อสนับสนุนให้เกิดผู้ประกอบการใหม่หรือนักธุรกิจรายใหม่ (Start Up) และ YES (YES : YoungExecutiveNetwork@Southern Border Province Administrative Centre) จังหวัดปัตตานี</p> <p>๔. เพื่อเพิ่มโอกาสในการดำเนินธุรกิจโดยเปิดช่องทางการพบกันระหว่าง ผู้ประกอบการที่เพิ่งดำเนินธุรกิจกับกลุ่มทุน (Venture Capital : VC)</p>

หัวข้อ	รายละเอียด
๔. พื้นที่เป้าหมาย	พื้นที่จังหวัดปัตตานี
๕. กิจกรรมหลักของโครงการ	
๕.๑ กิจกรรมหลักที่ ๑ งบประมาณ ผู้รับผิดชอบ หน่วยงานที่เกี่ยวข้อง	กิจกรรมพัฒนาผู้ประกอบการรายเดิม ๒,๑๗๒,๐๐๐ บาท สำนักงานอุตสาหกรรมจังหวัดปัตตานี
๕.๒ กิจกรรมหลักที่ ๒ งบประมาณ ผู้รับผิดชอบ หน่วยงานที่เกี่ยวข้อง	กิจกรรมส่งเสริมและพัฒนานักธุรกิจรายใหม่ (Start up) ๕๕๖,๘๖๐ บาท สำนักงานอุตสาหกรรมจังหวัดปัตตานี
๖. หน่วยงานดำเนินงาน	สำนักงานอุตสาหกรรมจังหวัดปัตตานี
๗. ระยะเวลา	เริ่มต้นปี พ.ศ. ๒๕๖๒ สิ้นสุดปี พ.ศ. ๒๕๖๓
๘. งบประมาณ	๒,๗๒๘,๘๐๐ บาท
๙. ผลผลิต	<ol style="list-style-type: none"> ๑. สถานประกอบการสามารถลดต้นทุนโลจิสติกส์ ไม่น้อยกว่าร้อยละ ๑๐ ๒. เพิ่มประสิทธิภาพการผลิต หรือ ลดความสูญเสีย หรือ ลดต้นทุนให้กับสถานประกอบการได้ไม่น้อยกว่าร้อยละ ๑๐ของแต่ละประเด็นปัญหา ที่เลือกขึ้นมาแก้ไขปรับปรุง ๓. มีขั้นตอน แผนงานโดยละเอียดเป็นแนวทางให้ผู้ประกอบการสามารถนำไปปฏิบัติ เพื่อวิเคราะห์ปัญหา และแนวทางการแก้ไขโดยหลักการสถิติ ๔. สถานประกอบการสามารถลดต้นทุนพลังงานได้ ไม่น้อยกว่าร้อยละ ๑๐ ๕. สถานประกอบการได้รับการเตรียมความพร้อม เพื่อยื่นขอรับการรับรองมาตรฐานผลิตภัณฑ์ หรือรับรองระบบมาตรฐานอย่างน้อย ๑ ระบบ ๖. สถานประกอบการมีการนำแผนการปฏิบัติงานทางการตลาด ๑ แผนงานมาปฏิบัติจริง ๗. สถานประกอบการมีการนำแผนทางการเงิน ๑ แผนงานมาปฏิบัติจริง ๘. มีการพัฒนาระบบงานโดยใช้ IT ในสถานประกอบการ เพิ่มขึ้นอย่างน้อย ๑ ระบบ ๙. เกิดแนวคิดธุรกิจใหม่ของผู้ประกอบการหรือนักธุรกิจรายใหม่ (Start Up) ในจังหวัดปัตตานี ที่ผ่านการประกวดชนะเลิศที่สามารถทำได้เลย ทำได้เร็ว ทำได้จริง อย่างน้อย ๓ ธุรกิจ

หัวข้อ	รายละเอียด
๑๐. ผลที่คาดว่าจะได้รับ	<p>๑. สถานประกอบการวิสาหกิจขนาดกลางและขนาดย่อม (SMEs) อุตสาหกรรมแปรรูปการเกษตรในส่วนภูมิภาค (อุตสาหกรรมแปรรูปอาหาร) ในจังหวัดปัตตานีมีขีดความสามารถในการแข่งขันใน ๘ ด้าน ได้แก่ ๑) การบริหารจัดการโลจิสติกส์ ๒) การเพิ่มประสิทธิภาพการผลิต ๓) การปรับปรุงคุณภาพและพัฒนางาน ๔) การลดต้นทุนพลังงาน ๕) การยกระดับมาตรฐานผลิตภัณฑ์/ระบบมาตรฐานสากล ๖) กลยุทธ์ขับเคลื่อนการตลาด ๗) การบริหารจัดการด้านการเงิน ๘) การจัดการสถานประกอบการด้วยเทคโนโลยีสารสนเทศ</p> <p>๒. แนวคิดที่นักธุรกิจรายใหม่ (Start Up) นำเสนอและผ่านการประกวดจากกิจกรรม Pitching สามารถนำไปขยายผลให้เกิดเป็นรูปธรรมได้</p>

หัวข้อ	รายละเอียด
๑. ชื่อโครงการ	๑๑. โครงการเสริมสร้างความสามารถจัดการครัวเรือนยากจนในการจัดการชีวิตตนเองได้อย่างยั่งยืน
๒. ความสำคัญของโครงการ หลักการและเหตุผล	ตามเจตนารมณ์ของรัฐบาลที่แถลงนโยบายการบริหารราชการแผ่นดินเกี่ยวกับการปฏิบัติราชการมุ่งผลประโยชน์ของชาติเป็นหลัก โดยเฉพาะการสร้างมาตรฐานการดำรงชีวิตของประชาชนในสังคมไทย ตามแนวปรัชญาของเศรษฐกิจพอเพียง เพื่อสร้างความปรองดองของคนในชาติ การขับเคลื่อนเศรษฐกิจฟื้นฟูความเชื่อมั่นในชุมชนด้วยการพัฒนาอาชีพและรายได้ ตลอดจนการเพิ่มศักยภาพการผลิต ด้วยการลดต้นทุนอย่างทั่วถึง ในขณะที่ยุทธศาสตร์ชาติ ๒๐ ปี ได้กำหนดวิสัยทัศน์ของประเทศไทย คือ มั่นคง มั่งคั่ง ยั่งยืน และแผนพัฒนาเศรษฐกิจและสังคมแห่งชาติ ฉบับที่ ๑๒ ยุทธศาสตร์ที่ ๒ การสร้างความเป็นธรรมลดความเหลื่อมล้ำในสังคม ตลอดจนการสร้างบรรยากาศของความปรองดองการปกป้องสถาบันพระมหากษัตริย์ การแก้ไขปัญหาจังหวัดชายแดนภาคใต้โดยสันติวิธี และการส่งเสริมการพัฒนาที่ยั่งยืนโดยใช้หลักปรัชญาของเศรษฐกิจพอเพียง และยังสอดคล้องกับแผนยุทธศาสตร์จังหวัดปัตตานีการพัฒนาสังคมเสริมสร้างศักยภาพคน ชุมชนน่าอยู่และทรัพยากรธรรมชาติ อุดมสมบูรณ์เพิ่มขึ้นอย่างยั่งยืนประกอบกับจังหวัดปัตตานีที่ได้น้อมนำยุทธศาสตร์พระราชทาน“ เข้าถึง เข้าใจ และพัฒนา
๓. วัตถุประสงค์ของโครงการ	<p>๑. เพื่อส่งเสริม สนับสนุน ครัวเรือนยากจนให้สามารถบริหารจัดการชีวิตตนเองได้อย่างเหมาะสม ดำเนินชีวิตตามแนวปรัชญาของเศรษฐกิจพอเพียงสามารถพึ่งตนเองได้อย่างยั่งยืน</p> <p>๒. เพื่อตอบสนองต่ออุดมการณ์หรือปรัชญากระทรวงมหาดไทย ในการ “บำบัดทุกข์ บำรุงสุข” แก่ครัวเรือนยากจนและสร้างศรัทธาแก่ประชาชน</p> <p>๓. เพื่อบูรณาการการทำงานของหน่วยงานที่เกี่ยวข้องกับการแก้ไขปัญหาความยากจน</p>
๔. พื้นที่เป้าหมาย	ดำเนินการระดับจังหวัดและระดับอำเภอ ทั้ง ๑๒ อำเภอในพื้นที่จังหวัดปัตตานี
๕. กิจกรรมหลักของโครงการ	
๕.๑ กิจกรรมหลักที่ ๑ งบประมาณ ผู้รับผิดชอบ หน่วยงานที่เกี่ยวข้อง	ส่งเสริมและสนับสนุนครัวเรือนยากจน ตามแนวปรัชญาของเศรษฐกิจพอเพียง งบประมาณ ๑๐,๐๐๐,๐๐๐ บาท สำนักงานพัฒนาชุมชนจังหวัดปัตตานี
๕.๒ กิจกรรมหลักที่ ๒ งบประมาณ ผู้รับผิดชอบ หน่วยงานที่เกี่ยวข้อง	มหกรรมแสดงผลงานครัวเรือนยากจนจังหวัดปัตตานี ๑ ครั้ง ระดับจังหวัด ๓๘๘,๖๐๐ บาท สำนักงานพัฒนาชุมชนจังหวัดปัตตานี

หัวข้อ	รายละเอียด
๖.หน่วยงานดำเนินงาน	สำนักงานพัฒนาชุมชนจังหวัดปัตตานี
๗. ระยะเวลา	๑ ปี เริ่มต้นปี ๑ ตุลาคม พ.ศ. ๒๕๖๒ สิ้นสุดปี ๓๐ กันยายน พ.ศ. ๒๕๖๓
๘. งบประมาณ	๑๐,๓๘๘,๖๐๐ บาท
๙. ผลผลิต	ครัวเรือนยากจนสามารถยกระดับรายได้ให้ผ่านเกณฑ์ จปร. อย่างน้อยร้อยละ ๕๐ ของครัวเรือนเป้าหมาย
๑๐. ผลที่คาดว่าจะได้รับ	ครัวเรือนยากจนมีความรู้สามารถพัฒนาอาชีพ พัฒนารายได้ตนเองเพิ่มขึ้น

หัวข้อ	รายละเอียด
๑. ชื่อโครงการ	๑๒. โครงการส่งเสริมและพัฒนาศักยภาพการใช้พื้นที่การเกษตรในเขตชลประทาน
๒. ความสำคัญของโครงการ หลักการและเหตุผล	<p>จากกรอบยุทธศาสตร์ชาติด้านการสร้างความสามารถในการแข่งขัน (Growth & Competitiveness) ซึ่งได้กำหนดแนวทางในการดำเนินงานที่สำคัญด้วยการเพิ่มขีดความสามารถในการแข่งขันของภาคเกษตร โดยอาศัยองค์ความรู้ทางวิชาการเกษตร เทคโนโลยีและนวัตกรรม เพื่อเพิ่มความแม่นยำของระบบจัดการการผลิตและการตลาดทางการเกษตรเป็นแปลงใหญ่มากขึ้นและเชื่อมโยงกับอุตสาหกรรมเกษตรและอุตสาหกรรมใหม่ ใช้เครื่องจักรกลการเกษตรและเทคโนโลยีที่ทันสมัย เพิ่มประสิทธิภาพและลดต้นทุนการผลิตการเกษตรโดยวิจัยและพัฒนาพันธุ์พืช พันธุ์สัตว์ และเทคโนโลยีการผลิตให้ได้ผลผลิตสูงและสอดคล้องกับการเปลี่ยนแปลงของสภาพภูมิอากาศโลก สร้างระบบเตือนภัยการเกษตร พัฒนาระบบการผลิตที่มีคุณภาพ มาตรฐานและปลอดภัยทั้งมาตรฐานภายในประเทศและมาตรฐานอาเซียนและยอมรับในระดับสากลและเป็นมิตรกับสิ่งแวดล้อม นอกจากนี้ แผนพัฒนาเศรษฐกิจและสังคมแห่งชาติ ฉบับที่ ๑๒ ได้กำหนดยุทธศาสตร์การพัฒนาประเทศ ยุทธศาสตร์ที่ ๓ ว่าด้วยเรื่องการสร้างความเข้มแข็งทางเศรษฐกิจและแข่งขันได้อย่างยั่งยืน ซึ่งมีแนวทางการพัฒนาภาคการเกษตรโดยการเสริมสร้างขีดความสามารถการผลิตในห่วงโซ่อุตสาหกรรมเกษตร มุ่งเน้นการส่งเสริมให้เกษตรกรผลิตพืช ปลูกสัตว์และการทำประมง ให้สอดคล้องกับศักยภาพพื้นที่และความต้องการของตลาด รวมทั้ง นโยบายรัฐบาล ได้ให้ความสำคัญกับการพัฒนาเศรษฐกิจจังหวัดชายแดนใต้ โดยกำหนดเป็นรูปแบบ “สามเหลี่ยมการพัฒนาอย่างยั่งยืน” ซึ่งให้อำเภอหนองจิก จังหวัดปัตตานี พัฒนาเป็นเมืองต้นแบบเกษตรอุตสาหกรรมก้าวหน้าผสมผสาน (Agricultural Industrial City)</p>
๓. วัตถุประสงค์ของโครงการ	<p>๑ เพื่อส่งเสริมการใช้พื้นที่ในเขตชลประทานให้เกิดประโยชน์ ๒ เพื่อเพิ่มปริมาณและคุณภาพผลผลิตทางการเกษตรในเขตชลประทาน ๓ เพื่อเพิ่มรายได้ให้แก่เกษตรกร</p>
๔. พื้นที่เป้าหมาย	๑๒ อำเภอของจังหวัดปัตตานี
๕. กิจกรรมหลักของโครงการ	
๕.๑ กิจกรรมหลักที่ ๑ งบประมาณ ผู้รับผิดชอบ หน่วยงานที่เกี่ยวข้อง	<p>กิจกรรมเพิ่มประสิทธิภาพการผลิตข้าวในเขตชลประทาน</p> <p>๑๖,๐๗๔,๑๐๐ บาท</p> <p>สำนักงานเกษตรจังหวัดปัตตานี</p>
๕.๒ กิจกรรมหลักที่ ๒ งบประมาณ ผู้รับผิดชอบ	<p>กิจกรรมเพิ่มประสิทธิภาพระบบน้ำในสวนไม้ผล</p> <p>๓,๐๐๐,๐๐๐ บาท</p> <p>สำนักงานเกษตรจังหวัดปัตตานี</p>

หัวข้อ	รายละเอียด
หน่วยงานที่เกี่ยวข้อง	
๖. หน่วยงานดำเนินงาน	สำนักงานเกษตรจังหวัดปัตตานี
๗. ระยะเวลา	ตุลาคม ๒๕๖๒ – กันยายน ๒๕๖๓
๘. งบประมาณ	๑๙,๐๗๔,๑๐๐ บาท
๙. ผลผลิต	๑ เกษตรกรได้รับการเพิ่มประสิทธิภาพการผลิตข้าวในเขตชลประทาน จำนวน ๓,๐๐๐ ไร่ ๒ เกษตรกรได้รับการเพิ่มประสิทธิภาพระบบน้ำในสวนไม้ผล จำนวน ๒๐๐ ไร่
๑๐. ผลที่คาดว่าจะได้รับ	เกษตรกรที่เข้าร่วมโครงการสามารถเพิ่มปริมาณผลผลิตสินค้าเกษตรให้สูงขึ้นส่งผลให้มีรายได้เพิ่มมากขึ้น

หัวข้อ	รายละเอียด
๑. ชื่อโครงการ	๑๓. โครงการส่งเสริมสถาบันเกษตรกรเป็นองค์กรขับเคลื่อนเศรษฐกิจที่เข้มแข็ง
๒. ความสำคัญของ	<p>ตามรัฐธรรมนูญแห่งราชอาณาจักรไทย มาตรา ๖๕ ให้รัฐพึงจัดให้มียุทธศาสตร์เป็นเป้าหมายพัฒนาประเทศอย่างยั่งยืน ยุทธศาสตร์ชาติ ๒๐ ปี (พ.ศ.๒๕๖๑-๒๕๘๐) จะนำไปสู่การปฏิบัติเพื่อให้ประเทศไทยบรรลุวิสัยทัศน์ “ประเทศไทยมีความมั่นคง มั่งคั่ง ยั่งยืน เป็นประเทศพัฒนาแล้ว ด้วยการพัฒนาตามหลักปรัชญาของเศรษฐกิจพอเพียง” ซึ่งสถานการณ์ แนวโน้มในการพัฒนาประเทศ ในมิติทางสังคมที่ยกระดับรายได้ของประชาชน การแก้ไขปัญหาความยากจนและความเหลื่อมล้ำ ซึ่งรองรับด้วยยุทธศาสตร์ชาติ ด้านการสร้างความสามารถในการแข่งขัน โดยมีเป้าหมายการพัฒนาที่มุ่งเน้นการยกระดับศักยภาพของประเทศในหลากหลายมิติ บนพื้นฐาน ต่อ ยอดอดีต ปรับปรุงปัจจุบัน และสร้างคุณค่าใหม่ในอนาคต โดยเน้นแก้ไขปัญหารายได้ ผลผลิตการผลิต การลงทุน และความสามารถในการแข่งขันของประเทศ มีประเด็นที่ต้องขับเคลื่อนอยู่ ๕ ประเด็น คือ</p> <ol style="list-style-type: none"> ๑. การเกษตรสร้างมูลค่า ๒. อุตสาหกรรมและบริการแห่งอนาคต ๓. สร้างความหลากหลายด้านการท่องเที่ยว ๔. โครงสร้างพื้นฐาน เชื่อมไทย เชื่อมโลก ๕. พัฒนาเศรษฐกิจบนพื้นฐานผู้ประกอบการยุคใหม่ <p>ซึ่งจากการแปลงยุทธศาสตร์ระยะยาวสู่การปฏิบัติ เป็นจุดเชื่อมต่อการพัฒนาประเทศในระยะแผนพัฒนาฯ ฉบับที่ ๑๒ กรมส่งเสริมสหกรณ์ ในฐานะหน่วยงานในสังกัดกระทรวงเกษตรและสหกรณ์ ซึ่งมีภารกิจในการส่งเสริมสนับสนุนและขับเคลื่อนสหกรณ์และกลุ่มเกษตรกรตามบทบาท หน้าที่ เพื่อช่วยให้สหกรณ์และกลุ่มเกษตรกรมีความมั่นคง มั่งคั่ง ยั่งยืน เพื่อให้เป็นไปตามแผนยุทธศาสตร์ชาติ กรมส่งเสริมสหกรณ์ ได้จัดทำแผนงานภายใต้กรอบทิศทาง และความเชื่อมโยงของยุทธศาสตร์ ๒๐ ปี แผนพัฒนาเศรษฐกิจและสังคมแห่งชาติฉบับที่ ๑๒</p>
	<p>และแผนยุทธศาสตร์ในแต่ละระดับ เพื่อให้การทำงานสอดคล้องกับนโยบายในทุกระดับชั้น และทันต่อการเปลี่ยนแปลงตามนโยบายของรัฐบาลสหกรณ์เป็นสถาบันหลักในการพัฒนาเศรษฐกิจและสังคมในระดับฐานรากให้มีความเข้มแข็งอย่างยั่งยืน และมีนโยบายพัฒนาสหกรณ์ภาคการเกษตรให้เป็นสหกรณ์หลักระดับอำเภอโดยมีการจัดทำแผนการส่งเสริมผลิตภัณฑ์สหกรณ์ให้มีคุณสมบัติพื้นฐานของสหกรณ์หลักระดับอำเภอพัฒนาสหกรณ์หลักระดับอำเภอให้เป็นศูนย์กลางเศรษฐกิจและสังคมของชุมชน มีการบริหารจัดการสินค้าเกษตรที่สำคัญแบบครบวงจร เพิ่มศักยภาพการดำเนินธุรกิจตอบสนองความต้องการของสมาชิก ยกระดับคุณภาพชีวิตของสมาชิก รวมถึงเป็นศูนย์กลางในการขับเคลื่อนเศรษฐกิจของชุมชนทำหน้าที่ในการจัดหาสินค้ามาจำหน่าย และรวบรวมผลผลิต และเชื่อมโยงสินค้าสหกรณ์ไปสู่ผู้ประกอบการให้เกษตรกรมีความยั่งยืน ในการปฏิรูปภาคเกษตร กระทรวงเกษตรและสหกรณ์ได้กำหนดเป้าหมายในการยกระดับคุณภาพชีวิตของเกษตรกร สร้างแรงขับเคลื่อนเศรษฐกิจของประเทศไทย ภายใต้หลักปรัชญาเศรษฐกิจพอเพียงนำนวัตกรรมเทคโนโลยีและองค์ความรู้ เข้ามาช่วยขับเคลื่อน สามารถลดต้นทุนได้เพิ่มผลผลิตได้ เพื่อไปสู่เป้าหมายปลายทางคือ คุณภาพชีวิตของเกษตรกรดีขึ้น รายได้เพิ่มขึ้น หนี้สินลดลง และมีความภาคภูมิใจในอาชีพเกษตรกรสร้างรายได้หลักให้ประเทศ เพื่อช่วยลดต้นทุนการผลิตของเกษตรกรรายย่อย มาสู่การรวมกลุ่มที่สามารถใช้เครื่องมือเครื่องจักรกลมาช่วยในการผลิต เข้าถึงเทคโนโลยีได้มากขึ้น มีความสามารถในการจัดการ</p>

หัวข้อ	รายละเอียด
	<p>การผลิตผลผลิตอย่างมีอาชีพ ทำให้คุณภาพสินค้าได้มาตรฐานเท่าเทียมกัน สามารถเข้าถึงการตลาดและมีอำนาจต่อรองทางการตลาดสูงขึ้น</p> <p>การรวมกลุ่มของเกษตรกร มีแนวทางสอดคล้องกับระบบสหกรณ์ทั้งการรวมกลุ่ม การบริหารจัดการ และเป้าหมายของสมาชิก สหกรณ์เป็นองค์กรรูปแบบเศรษฐกิจที่เกิดจากการรวมตัวของประชาชนเพื่อช่วยเหลือซึ่งกันและกันด้านอาชีพตั้งแต่ต้นน้ำ กลางน้ำ จนถึงปลายน้ำ สหกรณ์สอดคล้องกับปรัชญาของเศรษฐกิจพอเพียง หากสหกรณ์มีความเข้มแข็งแล้วจะสามารถสร้างความมั่นคงทางอาชีพให้สมาชิกได้ และเป็นองค์กรหลักในการขับเคลื่อนแผนพัฒนาจังหวัด/กลุ่มจังหวัด จะส่งผลให้นโยบายของรัฐได้รับการตอบสนองอย่างมีประสิทธิภาพต่อไป</p>
๓. วัตถุประสงค์ของโครงการ	<p>๑. เพื่อให้สถาบันเกษตรกรได้รับการพัฒนาด้านการตลาดอย่างยั่งยืน</p> <p>๒. เพื่อส่งเสริมสถาบันเกษตรกรเป็นองค์กรขับเคลื่อนเศรษฐกิจที่เข้มแข็ง ยั่งยืน</p>
๔. พื้นที่เป้าหมาย	<p>สถาบันเกษตรกรในจังหวัดปัตตานี จำนวน ๑๕ แห่ง จำนวนสมาชิกทั้งสิ้น จำนวน ๑๗,๗๙๑ ราย ประกอบด้วย</p> <p>๑) สหกรณ์การเกษตรสายบุรี จำกัด อำเภอสายบุรี จำนวน ๑,๑๕๕คน</p> <p>๒) สหกรณ์การเกษตรปะนาเระ จำกัด อำเภอปะนาเระ จำนวน ๑,๙๔๗คน</p> <p>๓) สหกรณ์การเกษตรเมืองปัตตานี จำกัด อำเภอเมืองปัตตานีจำนวน ๘๐๗คน</p> <p>๔) สหกรณ์การเกษตรกะพ้อ จำกัด อำเภอกะพ้อ จำนวน ๙๑๗คน</p> <p>๕) สหกรณ์การเกษตรโคกโพธิ์ จำกัด อำเภอโคกโพธิ์ จำนวน ๑,๖๗๑คน</p> <p>๖) สหกรณ์การเกษตรยะหริ่ง จำกัด อำเภอยะหริ่ง จำนวน ๘๓๐คน</p> <p>๗) สหกรณ์การเกษตรโคกพนัสนิคม จำกัด อำเภอแม่ลาน จำนวน ๑๒๘คน</p> <p>๘) สหกรณ์การเกษตรไม้แก่น จำกัด อำเภอไม้แก่น จำนวน ๗๙๙คน</p> <p>๙) สหกรณ์การเกษตรยะรัง จำกัด อำเภอยะรังจำนวน ๙๖๐คน</p> <p>๑๐) สหกรณ์การเกษตรหนองจิก จำกัด อำเภอหนองจิก จำนวน ๑,๑๕๒คน</p> <p>๑๑) สหกรณ์การเกษตรมายอ จำกัด อำเภอมายอจำนวน ๔,๔๐๙คน</p> <p>๑๒) สหกรณ์การเกษตรทุ่งยางแดง จำกัด อำเภอทุ่งยางแดง จำนวน ๘๑คน</p> <p>๑๓) สหกรณ์การเกษตรพัฒนาพื้นที่พรุแหมแจ จำกัดอำเภอสายบุรีจำนวน ๓๓๖คน</p> <p>๑๔) สหกรณ์ปาล์มน้ำมันปัตตานี จำกัด อำเภอหนองจิกจำนวน ๒,๐๔๓คน</p> <p>๑๕) สหกรณ์การเกษตรกรป.กลาง มะปรางมันปัตตานี จำกัดอำเภอโคกโพธิ์จำนวน ๕๕๖คน</p>
๕. กิจกรรมหลักของโครงการ	
<p>๕.๑ กิจกรรมหลักที่ ๑</p> <p>งบประมาณ</p> <p>ผู้รับผิดชอบ</p> <p>หน่วยงานที่เกี่ยวข้อง</p>	<p>การอบรมเพื่อพัฒนาศักยภาพในการบริหารจัดการตลาด</p> <p>๑๕๙,๘๐๐ บาท</p> <p>สำนักงานสหกรณ์จังหวัดปัตตานี</p>

หัวข้อ	รายละเอียด
๕.๒ กิจกรรมหลักที่ ๒ งบประมาณ ผู้รับผิดชอบ หน่วยงานที่ เกี่ยวข้อง ๖.หน่วยงานดำเนินงาน	สนับสนุนอุปกรณ์เพื่อพัฒนาการผลิตและการตลาดแก่สถาบันเกษตรกร ๒,๒๙๒,๐๐๐ บาท สำนักงานสหกรณ์จังหวัดปัตตานี สำนักงานสหกรณ์จังหวัดปัตตานี
๗. ระยะเวลา	๑ ปี เริ่มต้น ตุลาคม ๒๕๖๒ สิ้นสุดกันยายน ๒๕๖๓
๘. งบประมาณ	๒,๔๕๑,๘๐๐ บาท
๙. ผลผลิต	สถาบันเกษตรกรในจังหวัดปัตตานีตามเป้าหมายได้รับการพัฒนาการตลาด
๑๐. ผลที่คาดว่าจะได้รับ	สถาบันเกษตรกรในจังหวัดปัตตานีตามเป้าหมายสามารถนำความรู้ด้านการตลาดไปพัฒนาการบริหารจัดการตลาดได้อย่างมีประสิทธิภาพและพัฒนาสถาบันเกษตรกรสู่มาตรฐานสินค้าเกษตร เช่น GAP, GMP เป็นต้น

ประเด็นยุทธศาสตร์ที่ ๒

แบบสรุปโครงการแบบย่อ (Project idea)

ประเด็นการพัฒนาจังหวัดปัตตานีที่ ๒ การพัฒนาสังคม เสริมสร้างศักยภาพคน ชุมชนที่น้อยอยู่และ
ทรัพยากรธรรมชาติอุดมสมบูรณ์อย่างยั่งยืน

แผนงาน : แผนงานบูรณาการส่งเสริมการพัฒนาจังหวัดและกลุ่มจังหวัดแบบบูรณาการ

หัวข้อ	รายละเอียด
๑. ชื่อโครงการ	๑. โครงการสร้างความเข้มแข็งทางด้านวัฒนธรรมท้องถิ่น
๒. ความสำคัญของโครงการ หลักการและเหตุผล	ด้วยรัฐบาลภายใต้การนำของ พล.อ.ประยุทธ์ จันทร์โอชา นายกรัฐมนตรีได้กำหนดยุทธศาสตร์ การพัฒนาประเทศสู่ “ความมั่นคง มั่งคั่ง ยั่งยืน” โดยมีนโยบายสำคัญ “ประเทศไทย ๔.๐” ขับเคลื่อนเศรษฐกิจด้วย “ปัญญา” สร้าง “ความเข้มแข็งจากภายใน” เชื่อมโยงเศรษฐกิจไทยสู่โลกด้วยความสมดุล สร้างคนไทยเป็นมนุษย์ที่สมบูรณ์ ทั้งด้านพุทธิศึกษา ศิลปศึกษา พลศึกษาและจริยธรรม สร้างสังคมไทยเป็น “สังคมที่เกื้อกูลและแบ่งปัน” ภายใต้หลักปรัชญาของหลักเศรษฐกิจพอเพียง ผ่านกลไกประชารัฐ เน้นการพึ่งพาตนเอง พึ่งพากันเอง และรวมกลุ่มอย่างมีพลัง เพื่อปรับเปลี่ยนโครงสร้างเศรษฐกิจ บนความหลากหลายทางชีวภาพ ความหลากหลายทางวัฒนธรรม โดยเติมเต็มด้วยวิทยาการ ความคิดสร้างสรรค์ นวัตกรรม ประกอบด้วย ๕ กลุ่ม คือ กลุ่มอุตสาหกรรมอาหาร เกษตร และไบโอเทคโนโลยี กลุ่มอุตสาหกรรมเพื่อสุขภาพ กลุ่มอุตสาหกรรมอุปกรณ์อัจฉริยะ กลุ่มอุตสาหกรรมดิจิทัล และกลุ่มอุตสาหกรรมสร้างสรรค์วัฒนธรรม และการเพิ่มมูลค่าการบริหาร (Creative Culture High & Value Service) ซึ่งมีเป้าหมายผลักดันให้ประชาชนมีรายได้เพิ่มขึ้น และทำให้ประเทศหลุดพ้นจากความเป็นประเทศที่อยู่ใต้นักบวชได้ปานกลาง ซึ่งสอดคล้องกับร่างแผนพัฒนาเศรษฐกิจและสังคมฉบับที่ ๑๒ ที่มุ่งเน้นการน้อมนำหลักปรัชญาของเศรษฐกิจพอเพียงมากำกับทิศทางการพัฒนาประเทศให้เติบโตอย่างมีคุณภาพ
๓. วัตถุประสงค์ของโครงการ	๑. เพื่อให้ปัตตานีเป็นศูนย์กลางแลกเปลี่ยนเรียนรู้ทางด้านศาสนา ศิลปะและวัฒนธรรมของสังคมพหุวัฒนธรรมสร้างความรู้ ความเข้าใจในการอยู่ร่วมกันภายใต้สังคมพหุวัฒนธรรมและเกิดการยอมรับในความหลากหลายทางเชื้อชาติ ศาสนา ภาษา ความเชื่อ และวิถีชีวิตของประชาชนในจังหวัดปัตตานี ๒. เพื่อพัฒนาศักยภาพของคน สังคมในการฟื้นฟู อนุรักษ์ สืบสานอัตลักษณ์ กิจกรรมทางประเพณีศิลปะ วัฒนธรรมท้องถิ่นด้วยกระบวนการมีส่วนร่วม และปฏิบัติศาสนกิจความเชื่อที่ถูกต้อง ๓. เพื่อเสริมสร้างสังคมพหุวัฒนธรรมให้เกิดความเข้มแข็งอย่างยั่งยืน ๔. เพื่อเผยแพร่ประชาสัมพันธ์วัฒนธรรมที่ดิงามของจังหวัดปัตตานี ๕. เพื่อพัฒนาคุณภาพชีวิตและแก้ไขปัญหาจังหวัดชายแดนภาคใต้ ๖. เพื่อเปิดเวทีให้เด็ก เยาวชน ในจังหวัดปัตตานีได้แสดงความสามารถเกี่ยวกับศิลปะ ๗. เพื่อส่งเสริมให้นำทุนทางวัฒนธรรมมาเพิ่มรายได้ให้กับครัวเรือน

หัวข้อ	รายละเอียด
๔. พื้นที่เป้าหมาย	จังหวัดปัตตานี ๑๒ อำเภอ
๕. กิจกรรมหลักของโครงการ	
๕.๑ กิจกรรมหลักที่ ๑ งบประมาณ ผู้รับผิดชอบ หน่วยงานที่เกี่ยวข้อง	เมืองตานี เมืองคนดี เมืองพหุวัฒนธรรม ๓,๗๓๐,๐๐๐ บาท สำนักงานวัฒนธรรมจังหวัดปัตตานี
๕.๒ กิจกรรมหลักที่ ๒ งบประมาณ ผู้รับผิดชอบ หน่วยงานที่เกี่ยวข้อง	การจัดงานสมัชชาคุณธรรมจังหวัดจังหวัดปัตตานี ๖๔๓,๐๐๐ บาท สำนักงานวัฒนธรรมจังหวัดปัตตานี
๕.๓ กิจกรรมหลักที่ ๓ งบประมาณ ผู้รับผิดชอบ หน่วยงานที่เกี่ยวข้อง	ตลาดนัดศิลปะเมืองตานี ๖๓๐,๐๐๐ บาท สำนักงานวัฒนธรรมจังหวัดปัตตานี
๕.๔ กิจกรรมหลักที่ ๔ งบประมาณ ผู้รับผิดชอบ หน่วยงานที่เกี่ยวข้อง	การจัดงาน“ปัตตานีเมืองงามวัฒนธรรม ๓ วิถี” ๓,๐๓๐,๐๐๐ บาท สำนักงานวัฒนธรรมจังหวัดปัตตานี
๕.๕ กิจกรรมหลักที่ ๕ งบประมาณ ผู้รับผิดชอบ หน่วยงานที่เกี่ยวข้อง	เสริมสร้างสังคมพหุวัฒนธรรม/แสง สี เสียง สื่อผสมสายน้ำแห่งพหุวัฒนธรรม ๘,๐๐๐,๐๐๐ บาท สำนักงานวัฒนธรรมจังหวัดปัตตานี
๕.๖ กิจกรรมหลักที่ ๖ งบประมาณ ผู้รับผิดชอบ หน่วยงานที่เกี่ยวข้อง	การสำรวจคัดสรรเรื่องเล่าและการพัฒนาผู้เล่าเรื่องเพื่อส่งเสริมการเรียนรู้อย่าง ๑,๐๐๐,๐๐๐ บาท สำนักงานวัฒนธรรมจังหวัดปัตตานี
๖. หน่วยงานดำเนินการ	สำนักงานวัฒนธรรมจังหวัดปัตตานี
๗. ระยะเวลา	ปีงบประมาณ พ.ศ. ๒๕๖๓
๘. งบประมาณ	๑๗,๐๓๓,๐๐๐ บาท
๙. ผลผลิต	๑. เยาวชนมีความรู้ ความเข้าใจในการอยู่ร่วมกัน ร้อยละ ๘๐ ๒. วัฒนธรรมที่ดั่งามของจังหวัดปัตตานีได้รับการประชาสัมพันธ์ร้อยละ ๘๐ ๓. จัดกิจกรรมเสริมสร้างความเข้มแข็งในสังคมพหุวัฒนธรรม จำนวน ๑๓๔ ชุมชน ๔. เปิดพื้นที่ให้เด็ก เยาวชน และภูมิปัญญาของจังหวัดปัตตานีได้แสดง จำนวน ๑ ครั้ง ๕. จัดงานแสง สี เสียง สื่อผสมสายน้ำแห่งพหุวัฒนธรรม จำนวน ๑ ครั้ง

หัวข้อ	รายละเอียด
๑๐. ผลที่คาดว่าจะได้รับ	<p>๑. ประชาชนและนักท่องเที่ยวได้เรียนรู้ ทำความเข้าใจ และยอมรับในความหลากหลายทางวัฒนธรรมและวิถีชุมชนที่มีรูปแบบเฉพาะของจังหวัดปัตตานี</p> <p>๒. จังหวัดปัตตานีเป็นศูนย์กลางแลกเปลี่ยนเรียนรู้ทางด้านศาสนา ศิลปะและวัฒนธรรม ของสังคมพหุวัฒนธรรม</p> <p>๓. ประชาชนมีความรู้ ความเข้าใจการอยู่ร่วมกันภายใต้สังคมพหุวัฒนธรรมและเกิดการยอมรับในความหลากหลายทางเชื้อชาติ ศาสนา ภาษา ความเชื่อ และวิถีชีวิตของประชาชนในจังหวัดปัตตานี</p> <p>๔. ใช้มิติทางวัฒนธรรมในการแก้ไขปัญหาความไม่สงบในพื้นที่</p> <p>๕. นำทุนทางวัฒนธรรมมาเพิ่มมูลค่าก่อให้เกิดรายได้</p> <p>๖. ปัญหาความไม่สงบในพื้นที่จังหวัดชายแดนภาคใต้ได้รับการแก้ไขในมิติทางวัฒนธรรม</p>

หัวข้อ	รายละเอียด
๑. ชื่อโครงการ	๒. โครงการ TO BE NUMBER ONE
๒. ความสำคัญของโครงการ หลักการและเหตุผล	ทิศทางของแผนพัฒนาเศรษฐกิจและสังคมแห่งชาติ ฉบับที่ ๑๒ ข้อ ๒.๒ มิติด้านสังคม ข้อ ๒.๒.๓ คนไทยยังมีปัญหาเชิงคุณภาพ ทั้งด้านสุขภาพ การเรียนรู้ และคุณธรรมจริยธรรม โดยผลการวิจัยและการสำรวจต่างๆ พบว่า ปัญหาสำคัญที่สุด คือ ความซื่อสัตย์สุจริต และการทุจริตคอร์รัปชัน โดยเห็นว่าต้องส่งเสริมคุณธรรมจริยธรรมในสังคมไทยเร่งด่วน ข้อ ๒.๒.๘ ความเข้มแข็งของชุมชนมีแนวโน้มที่ดีขึ้น ชุมชนสามารถแก้ไขปัญหาและตอบสนองความต้องการของชุมชนด้วยตนเองได้ดีขึ้น โดยมีกระบวนการจัดทำแผนชุมชนที่ครอบคลุมทุกพื้นที่ และบูรณาการเป็นแผนตำบล เพื่อเชื่อมโยงกับแผนขององค์กรปกครองส่วนท้องถิ่น แผนพัฒนาอำเภอ และแผนพัฒนาจังหวัด
๓. วัตถุประสงค์ของโครงการ	<p>๑. เพื่อสร้างกระแสค่านิยมและเสริมภูมิคุ้มกันทางจิตใจในเยาวชนไม่ให้ยุ่งเกี่ยวกับยาเสพติด</p> <p>๒. เพื่อพัฒนาศักยภาพและคุณภาพเยาวชนให้เป็นคนรุ่นใหม่ที่เชื่อมั่นและภาคภูมิใจในตนเอง</p> <p>๓. เพื่อสนับสนุนเยาวชนและชุมชนให้จัดกิจกรรมสร้างสรรค์โดยการสนับสนุนของสังคม</p> <p>๔. เพื่อสร้างความเข้าใจและยอมรับผู้มีปัญหา ยาเสพติด โดยให้โอกาสกลับมาเป็นคนดีของสังคม</p> <p>๕. เพื่อเผยแพร่ความรู้เกี่ยวกับการป้องกันและแก้ไขปัญหายาเสพติดในกลุ่มประชาชนและเยาวชนทั่วไป</p>
๔. พื้นที่เป้าหมาย	จังหวัดปัตตานี ๑๒ อำเภอ
๕. กิจกรรมหลักของโครงการ	
๕.๑ กิจกรรมหลักที่ ๑	มหกรรมรวมพลและประกวดชมรม TO BE NUMBER ONE ระดับจังหวัด
งบประมาณ	๖๒๑,๓๐๐ บาท
ผู้รับผิดชอบ	สำนักงานสาธารณสุขจังหวัดปัตตานี
หน่วยงานที่เกี่ยวข้อง	
๕.๒ กิจกรรมหลักที่ ๒	พัฒนาศักยภาพแกนนำ TO BE NUMBER ONE ในสถานศึกษา จังหวัดปัตตานี
งบประมาณ	๓๔๘,๖๐๐ บาท
ผู้รับผิดชอบ	สำนักงานสาธารณสุขจังหวัดปัตตานี
หน่วยงานที่เกี่ยวข้อง	
๕.๓ กิจกรรมหลักที่ ๓	พัฒนาศักยภาพแกนนำชมรม TO BE NUMBER ONE ในชุมชน จังหวัดปัตตานี
งบประมาณ	๑๕๓,๐๐๐ บาท
ผู้รับผิดชอบ	สำนักงานสาธารณสุขจังหวัดปัตตานี
หน่วยงานที่เกี่ยวข้อง	

หัวข้อ	รายละเอียด
๕.๔ กิจกรรมหลักที่ ๔ งบประมาณ ผู้รับผิดชอบ หน่วยงานที่เกี่ยวข้อง	พัฒนาศักยภาพแกนนำชมรม TO BE NUMBER ONE ในสถานประกอบการ จังหวัดปัตตานี ประจำปี ๒๕๖๓ ๘๒,๓๐๐ บาท สำนักงานสาธารณสุขจังหวัดปัตตานี
๕.๕ กิจกรรมหลักที่ ๕ งบประมาณ ผู้รับผิดชอบ หน่วยงานที่เกี่ยวข้อง	เข้าร่วมการประกวดจังหวัดและชมรม TO BE NUMBER ONE ระดับภาคใต้ ๔๗๓,๙๐๐ บาท สำนักงานสาธารณสุขจังหวัดปัตตานี
๕.๖ กิจกรรมหลักที่ ๖ งบประมาณ ผู้รับผิดชอบ หน่วยงานที่เกี่ยวข้อง	เข้าร่วมการประกวดจังหวัดและชมรม TO BE NUMBER ONE ระดับประเทศ ๑,๒๘๒,๐๐๐ บาท สำนักงานสาธารณสุขจังหวัดปัตตานี
๖. หน่วยงานดำเนินการ	สำนักงานสาธารณสุขจังหวัดปัตตานี
๗. ระยะเวลา	ปีงบประมาณ พ.ศ. ๒๕๖๓
๘. งบประมาณ	๒,๙๖๑,๒๐๐ บาท
๙. ผลผลิต	๑.เพิ่มจำนวนศูนย์เพื่อนใจ TO BE NUMBER ONE ในโรงเรียน สถานประกอบการ ๒.จำนวนผู้ติดสารเสพติดลดลง
๑๐. ผลที่คาดว่าจะได้รับ	๑.สมาชิก TO BE NUMBER ONE มีความก้าวหน้าทางการศึกษาและการอาชีพ ๒.สมาชิก TO BE NUMBER ONE เป็นแกนนำในการพัฒนาชุมชนที่อยู่อาศัย

หัวข้อ	รายละเอียด
๑. ชื่อโครงการ	๓. โครงการเมืองแห่งฟุตบอล ตามสไตล์ปัตตานี
๒. ความสำคัญของโครงการ หลักการและเหตุผล	<p>เพื่อเป็นการสนองต่อยุทธศาสตร์การพัฒนาจังหวัดปัตตานี เกี่ยวกับกลยุทธ์และแนวทางพัฒนาในประเด็นของ การปรับเปลี่ยนค่านิยมและวัฒนธรรมมุ่งเน้นให้สถาบันทางสังคมร่วมปลูกฝังค่านิยมและวัฒนธรรมที่พึงประสงค์สร้างความเข้มแข็งของสังคมพหุวัฒนธรรมโดยสร้างความเข้าใจและการยอมรับ ในการอยู่ร่วมกันของสังคมพหุวัฒนธรรมเพื่อการอยู่ร่วมกันอย่างสันติสุขและรักษาอัตลักษณ์วัฒนธรรมที่หลากหลายสนับสนุนกิจกรรมการแลกเปลี่ยนวัฒนธรรมสร้างเครือข่ายความเข้มแข็งและการมีส่วนร่วมของชุมชนและสร้างสุขภาพประชาชนพัฒนาทั่วทุกชุมชน หมู่บ้านให้เป็นพื้นที่สุขภาวะดีแบบมีส่วนร่วม เสริมสร้างความเข้าใจที่ถูกต้อง เสริมสร้างพลังทางสังคม โดยสนับสนุนความร่วมมือระหว่างภาครัฐ ภาคเอกชน ภาควิชาการ ภาคประชาสังคมและประชาชน (ยุทธศาสตร์ ๒๐ ปี) กิจกรรมทางด้านกีฬาหรือการเล่นกีฬา ก็เป็นวิธีการสร้างเสริมและพัฒนาประชาชนที่มีประสิทธิภาพวิธีหนึ่ง เป็นการยกระดับสุขภาพกาย (Physical Health) สุขภาพจิตใจ (Mental Health) สุขภาพสังคม (Social Health) และสุขภาพจิตวิญญาณ (Spiritual Health) ให้แก่ผู้เข้าร่วมกิจกรรม ที่สำคัญยังเป็นกิจกรรมที่เป็นศูนย์รวมมวลชนขนาดใหญ่ในการสร้างเครือข่ายภาคี การมีส่วนร่วมของประชาชนหรือชุมชนอย่างเหนียวแน่น</p>
๓. วัตถุประสงค์ของโครงการ	<p>๑. เพื่อสร้าง และพัฒนาประชาชนที่มีทักษะทางกีฬาฟุตบอลให้มีความรู้ ทักษะ เจตคติ ที่ถูกต้องเหมาะสมในการเป็น ผู้ตัดสินกีฬาฟุตบอล ผู้ฝึกสอนกีฬาฟุตบอล (โค้ช) และนักกีฬาฟุตบอลและฟุตซอล ตามมาตรฐานของสมาคมกีฬาฟุตบอลแห่งประเทศไทยในพระบรมราชูปถัมภ์ ประกอบด้วย</p> <p>๒. เพื่อพัฒนากระบวนการมีส่วนร่วมระหว่างภาครัฐและประชาชนในจังหวัดปัตตานี โดยผ่านกระบวนการทางด้านกีฬาฟุตบอลและฟุตซอลเป็นสื่อกลางในการพัฒนา</p> <p>๓. เพื่อยกระดับจังหวัดปัตตานีให้เป็นศูนย์กลางแห่งความเป็นเลิศ ทางด้านกีฬาฟุตบอลใน ๕ จังหวัดชายแดนใต้ อย่างครบวงจร (ผู้ตัดสินกีฬาฟุตบอล ผู้ฝึกสอนกีฬาฟุตบอล (โค้ช) และนักกีฬาฟุตบอลและฟุตซอล</p>
๔. พื้นที่เป้าหมาย	มหาวิทยาลัยสงขลานครินทร์ วิทยาเขตปัตตานี และ ๑๒ อำเภอในจังหวัดปัตตานี
๕. กิจกรรมหลักของโครงการ	
๕.๑ กิจกรรมหลักที่ ๑	ฝึกอบรมเชิงปฏิบัติการแบบมีส่วนร่วม
งบประมาณ	๖,๔๘๑,๕๐๐ บาท
ผู้รับผิดชอบ	มหาวิทยาลัยสงขลานครินทร์ วิทยาเขตปัตตานี
หน่วยงานที่เกี่ยวข้อง	
๖. หน่วยงานดำเนินการ	มหาวิทยาลัยสงขลานครินทร์ วิทยาเขตปัตตานี
๗. ระยะเวลา	ปีงบประมาณ พ.ศ. ๒๕๖๓

หัวข้อ	รายละเอียด
๘. งบประมาณ	๖,๔๘๑,๕๐๐ บาท
๙. ผลผลิต	<p>๑. จังหวัดปัตตานีมีผู้ตัดสินกีฬาฟุตบอล จำนวน ๔๘ คน ผ่านมาตรฐานของสมาคมกีฬาฟุตบอลแห่งประเทศไทยในพระบรมราชูปถัมภ์ในระดับชั้น ๓</p> <p>๒. จังหวัดปัตตานีมีผู้ฝึกสอนกีฬาฟุตบอล (โค้ช) จำนวน ๔๘ คน ที่ผ่านมาตรฐานระดับ FA THAILAND INTRODUCTORY COURSE ของสมาคมกีฬาฟุตบอลแห่งประเทศไทยในพระบรมราชูปถัมภ์</p> <p>๓. จังหวัดปัตตานีมีผู้ฝึกสอนกีฬาฟุตบอล (โค้ช) จำนวน ๒๔ คน ผ่านระดับ C License ของสมาคมกีฬาฟุตบอลแห่งประเทศไทยในพระบรมราชูปถัมภ์</p> <p>๔. จังหวัดมีทีมฟุตบอลและนักกีฬาฟุตบอลระดับเยาวชนอายุไม่เกิน ๑๒ ปี อำเภอละ ๒ ทีมๆ ละ ๒๕ คน (อำเภอละ ๕๐ คน) ๑๒ อำเภอ รวมทั้งสิ้น ๖๐๐ คน ที่มีทักษะการเล่นฟุตบอลระดับดี และเป็นแบบอย่างที่ดีในสังคมและปฏิบัติตนบนหลักการในการดำเนินชีวิตในลักษณะการเห็นประโยชน์ของเพื่อนมนุษย์เป็นกิจที่หนึ่ง จิตอาสา ความสามัคคี บนพื้นฐานการทำงานร่วมกันเป็นทีม การอยู่ร่วมกันอย่างสันติสุข โดยคำนึงถึงวิถีประชาธิปไตยที่มีชาติ ศาสนา และพระมหากษัตริย์เป็นเครื่องยึดเหนี่ยวจิตใจ</p> <p>๕. จังหวัดมีนักกีฬาฟุตบอลและฟุตซอลในระดับเยาวชนอายุไม่เกิน ๑๒ ปี กระจายทั่วทั้ง ๑๒ อำเภอ โดยรวมอย่างต่ำ ๖๐๐ คน อันจะนำไปสู่การพัฒนาสุขภาพร่างกายและจิตใจ และเป็นแบบอย่างที่ดี เหมาะสมเพื่อจะเติบโตเป็นผู้ใหญ่ที่ดีต่อไปในอนาคต</p> <p>๖. ประชาชน ๑๒ อำเภอ ที่สนใจทางด้านกีฬาฟุตบอล ฟุตซอล มีส่วนร่วมในกิจกรรมระหว่างภาครัฐและประชาชน ยกกระดับความสัมพันธ์และความไว้วางใจซึ่งกันและกัน โดยผ่านกระบวนการทางด้านกีฬาที่เป็นสื่อกลางในการพัฒนา</p> <p>๗. จังหวัดปัตตานี มีเครือข่ายร่วมพัฒนาวงการกีฬาฟุตบอลในจังหวัดปัตตานีให้สู่ความเป็นเลิศ และเป็นศูนย์กลางแห่งความเป็นเลิศ ทางด้านกีฬาฟุตบอลใน ๕ จังหวัดชายแดนใต้</p> <p>๘. จังหวัดปัตตานีมีศูนย์กลางแห่งความเป็นเลิศ ทางด้านกีฬาฟุตบอล</p>

หัวข้อ	รายละเอียด
<p>๑๐. ผลที่คาดว่าจะได้รับ</p>	<p>๑. ผู้ตัดสินกีฬาฟุตบอล จำนวน ๔๘ คน ที่ผ่านมาตรฐานขั้นที่ ๓ ของสมาคมกีฬาฟุตบอลแห่งประเทศไทยในพระบรมราชูปถัมภ์ สามารถตัดสินกีฬาฟุตบอลระดับลีกภูมิภาคได้อย่างมีคุณภาพ และสามารถนำความรู้ที่มีอยู่ประกอบเป็นอาชีพเสริม และเป็นผู้ตัดสินต้นแบบในการขยายผล พัฒนา ส่งเสริม งานกีฬาฟุตบอลในชุมชนที่ตนอาศัยอยู่ต่อไป</p> <p>๒. ผู้ฝึกสอนกีฬาฟุตบอล (โค้ช) จำนวน ๔๘ คน ที่ผ่านมาตรฐานระดับ FA THAILAND INTRODUCTORY COURSE ของสมาคมกีฬาฟุตบอลแห่งประเทศไทยในพระบรมราชูปถัมภ์ สามารถนำความรู้ที่ได้ไปใช้ในการขยายผล พัฒนา ส่งเสริม งานกีฬาฟุตบอลในชุมชนที่ตนอาศัยอยู่ต่อไป</p> <p>๓. ผู้ฝึกสอนกีฬาฟุตบอล (โค้ช) จำนวน ๒๔ คน ผ่านระดับ C License ของสมาคมกีฬาฟุตบอลแห่งประเทศไทยในพระบรมราชูปถัมภ์ สามารถนำความรู้ที่ได้ไปประกอบอาชีพเสริมหรืออาชีพหลัก ในการเป็นผู้ฝึกสอนกีฬาฟุตบอล (โค้ช) รวมถึงเป็นต้นแบบในการขยายผล พัฒนา ส่งเสริม งานกีฬาฟุตบอลในชุมชนที่ตนอาศัยอยู่ต่อไป</p> <p>๔. นักกีฬาฟุตบอล อำเภอละ ๒ ทีมๆ ละ ๒๕ คน ๑๒ อำเภอ รวมทั้งสิ้น ๖๐๐ คน มีทักษะการเล่นฟุตบอลที่ถูกต้องวิธี รู้กฎกติกา มารยาท และมีทักษะในการอยู่ร่วมกันในสังคมพหุวัฒนธรรม มีคุณธรรม จริยธรรมที่พึงประสงค์ บนพื้นฐานการทำงานร่วมกันเป็นทีม อยู่ร่วมกันอย่างสันติสุข</p> <p>๕. นักกีฬาฟุตซอลระดับเยาวชนอายุไม่เกิน ๑๒ ปี ๑๒ อำเภอๆ รวม ๓๒ ทีมๆ ละ ๑๒ คน รวม ๓๘๔ คน มีทักษะการเล่นฟุตบอลที่ถูกต้องวิธี รู้กฎกติกา มารยาท</p> <p>๖. ประชาชน ๑๒ อำเภอ ที่สนใจทางด้านกีฬาฟุตบอล มีส่วนร่วมในกิจกรรม ระหว่างภาครัฐและประชาชน ยกกระดับความสัมพันธ์และความไว้วางใจซึ่งกันและกัน โดยผ่านกระบวนการทางด้านกีฬาฟุตบอลที่เป็นสื่อกลางในการพัฒนา</p> <p>๗. จังหวัดปัตตานี ศูนย์พัฒนากีฬาและสุขภาพ มหาวิทยาลัยสงขลานครินทร์ วิทยาเขตปัตตานี และสมาคม สมาคมกีฬาฟุตบอลแห่งประเทศไทย ในพระบรมราชูปถัมภ์ เป็นเครือข่ายร่วมกัน และร่วมพัฒนางานกีฬาฟุตบอลในจังหวัดปัตตานีให้สู่ความเป็นเลิศ และเป็นศูนย์กลางแห่งความเป็นเลิศ ทางด้านกีฬาฟุตบอลใน ๕ จังหวัดชายแดนใต้</p> <p>๘. ยกกระดับฐานะ ศูนย์พัฒนากีฬาและสุขภาพ มหาวิทยาลัยสงขลานครินทร์ วิทยาเขตปัตตานี เป็นศูนย์กลางแห่งความเป็นเลิศ ทางด้านกีฬาฟุตบอลใน ๕ จังหวัดชายแดนใต้ ภายใต้การสนับสนุนของจังหวัดปัตตานีเพื่อเป็น ศูนย์การพัฒนากีฬาฟุตบอลแบบครบวงจร สำหรับประชาชน/หน่วยงาน ใน ๕ จังหวัดชายแดนใต้</p>

หัวข้อ	รายละเอียด
๑. ชื่อโครงการ	๔. โครงการเพิ่มประสิทธิภาพการใช้น้ำเพื่อการเกษตร บรรเทาภัยแล้งและอุทกภัย
๒. ความสำคัญของโครงการ หลักการและเหตุผล	<p>ตามแผนยุทธศาสตร์ชาติ “ประเทศไทยมีความมั่นคง มั่งคั่ง ยั่งยืน เป็นประเทศพัฒนาแล้วด้วยการพัฒนาตามหลักเศรษฐกิจพอเพียง” เป็นคติพจน์ประจำชาติว่า “มั่นคง มั่งคั่ง ยั่งยืน” ด้านการสร้างความมั่นคงของฐานทรัพยากรธรรมชาติ และความมั่นคงด้านน้ำ รวมทั้งมีความสามารถในการป้องกันผลกระทบและปรับตัวต่อการเปลี่ยนแปลงสภาพภูมิอากาศและภัยพิบัติธรรมชาติ กรอบแนวทางที่ต้องให้ความสำคัญ อาทิ การวางระบบบริหารจัดการน้ำให้มีประสิทธิภาพทั้ง ๒๕ ลุ่มน้ำ เน้นการปรับระบบบริหารจัดการน้ำอย่างบูรณาการ</p> <p>จังหวัดปัตตานี ได้จัดทำแผนพัฒนาจังหวัดปัตตานี พ.ศ.๒๕๖๑-๒๕๖๔ และได้กำหนดวิสัยทัศน์ดังนี้ “แหล่งผลิตผลการเกษตร และผลิตภัณฑ์ฮาลาลที่มีคุณภาพ บนพื้นฐานความมั่นคงในการดำรงชีวิต” และกำหนดประเด็นยุทธศาสตร์การพัฒนาจังหวัดปัตตานี พ.ศ.๒๕๖๑ ไว้ ๓ ประเด็น โดยในประเด็นยุทธศาสตร์ที่ ๒ “การพัฒนาสังคม ชุมชนที่น่ายุ่ และทรัพยากรธรรมชาติอุดมสมบูรณ์อย่างยั่งยืน”</p> <p>จังหวัดปัตตานี พื้นที่ที่มีความหลากหลายทางภูมิศาสตร์ แต่ความเปลี่ยนแปลงของสภาพแหล่งน้ำธรรมชาติที่สำคัญได้แก่ อ่าวปัตตานี แม่น้ำปัตตานี และแม่น้ำสายบุรี ที่เป็นไปในแนวทางเสื่อมโทรมลง สาเหตุหลักได้แก่ การขาดความสมดุลทางธรรมชาติ และก่อให้เกิดภัยทางธรรมชาติมากมายตามมา อาทิเช่น อุทกภัย การกัดเซาะชายฝั่งซึ่งส่งผลกระทบต่อพัฒนาจังหวัดปัตตานี คือ ขาดทรัพยากรธรรมชาติที่เพียงพอสำหรับการผลิตและใช้ประโยชน์เพื่อการดำรงชีวิตในสังคมเกษตรอุตสาหกรรมอย่าง เป็นสุขและยั่งยืน ดังนั้น จึงมีความจำเป็นต้องดำเนินการ ผลักดันให้เกิดการมีส่วนร่วมของประชาชน เพื่อกระตุ้นให้ประชาชนมีความตระหนักรู้ในความสำคัญของปัญหา ด้านทรัพยากรธรรมชาติและสิ่งแวดล้อม เนื่องจากประชาชนคือผู้ที่อยู่ใกล้ชิดกับพื้นที่ ได้ประโยชน์จากทรัพยากรธรรมชาติและสิ่งแวดล้อม และเป็นผู้เสียประโยชน์โดยตรง ในกรณีที่ทรัพยากรธรรมชาติและสิ่งแวดล้อมถูกทำลายลง</p>

หัวข้อ	รายละเอียด
	<p>ตามที่รัฐบาลได้แถลงนโยบายต่อสภาผู้แทนราษฎร เพื่อใช้เป็นแนวทางสำหรับการพัฒนาประเทศและการเพิ่มศักยภาพการแข่งขันทางเศรษฐกิจ ข้อ ๖.๘ การแก้ไขและการป้องกันปัญหาน้ำท่วม ในพื้นที่ที่เป็นบริเวณกว้างและเฉพาะบางพื้นที่ และปัญหาการขาดแคลนน้ำภาคการเกษตรสำหรับพื้นที่เพาะปลูก การเลี้ยงสัตว์และการหาทางป้องกันไม่ให้เกิดน้ำท่วมรุนแรง ซึ่งต้องเร่งดำเนินการโดยวิธีการจัดสร้างแหล่งน้ำ และพัฒนาพื้นที่กักเก็บน้ำขนาดเล็กให้กระจายครอบคลุมในทุกพื้นที่ของประเทศไทยให้มากที่สุด และแนวทางตามแผนพัฒนาเศรษฐกิจและสังคมแห่งชาติฉบับที่ ๑๒ ที่ต้องการให้ประเทศมีความสงบสุขประชาชนมีความปลอดภัยในชีวิตและทรัพย์สิน มีความเป็นอยู่ที่ดีขึ้นเชื่อมโยงเศรษฐกิจกับตลาดโลกโดยเฉพาะประเทศเพื่อนบ้านให้มากขึ้น มีการบริหารจัดการภายในประเทศอย่างบูรณาการ โดยการคำนึงถึงความเหมาะสม คุ่มค่า รู้เท่าทันการเปลี่ยนแปลง มีภูมิคุ้มกันตามแนวทางปรัชญาเศรษฐกิจพอเพียง</p>
<p>๓. วัตถุประสงค์ของโครงการ</p>	<p>๑. เพื่อช่วยระบายน้ำช่วงฤดูน้ำหลาก กักเก็บน้ำช่วงฤดูแล้งป้องกันการขาดแคลนน้ำสำหรับการ อุปโภค-บริโภค</p> <p>๒. เพื่อบรรเทาความเดือดร้อนของโรงเรียนและแก้ไขปัญหาน้ำท่วมของประชาชนในพื้นที่เป้าหมาย</p> <p>๓. เพื่อเพิ่มแหล่งสำรองน้ำดิบไว้ใช้สำหรับภาคการเกษตรของประชาชน</p>
<p>๔. พื้นที่เป้าหมาย</p>	<p>จังหวัดปัตตานี</p>
<p>๕. กิจกรรมหลักของโครงการ</p>	
<p>๕.๑ กิจกรรมหลักที่ ๑</p> <p>งบประมาณ</p> <p>ผู้รับผิดชอบ</p> <p>หน่วยงานที่เกี่ยวข้อง</p>	<p>กิจกรรมคั่นกั้นน้ำบ้านถนน พร้อมอาคารประกอบ ตำบลถนน อำเภอมายอ จังหวัด</p> <p>๑๐,๐๐๐,๐๐๐ บาท</p> <p>โครงการชลประทานปัตตานี</p>
<p>๕.๒ กิจกรรมหลักที่ ๒</p> <p>งบประมาณ</p> <p>ผู้รับผิดชอบ</p> <p>หน่วยงานที่เกี่ยวข้อง</p>	<p>ปรับปรุงคูส่งน้ำตาดคอนกรีต บ้านกูแบสิรา ตำบลกลออำ อำเภอยะรัง จังหวัดปัตตานี</p> <p>ปากคูกว้าง ๑.๓๐ เมตร ความลึก ๐.๕๐ เมตร ก้นคูกว้าง ๐.๓๐ เมตร ทางลำเลียงกว้าง ๒.๕๐ เมตร อาคารประกอบ ๓๕ แห่ง ความยาว ๑,๒๐๐ เมตร</p> <p>๓,๐๐๐,๐๐๐ บาท</p> <p>โครงการชลประทานปัตตานี</p>
<p>๕.๓ กิจกรรมหลักที่ ๓</p> <p>งบประมาณ</p> <p>ผู้รับผิดชอบ</p> <p>หน่วยงานที่เกี่ยวข้อง</p>	<p>กิจกรรมคั่นกั้นน้ำเค็มคลองยะหริ่ง พร้อมอาคารประกอบ ตำบลตันหยง อำเภอยะหริ่ง</p> <p>๑๐,๐๐๐,๐๐๐ บาท</p> <p>โครงการชลประทานปัตตานี</p>

หัวข้อ	รายละเอียด
๕.๔ กิจกรรมหลักที่ ๔ งบประมาณ ผู้รับผิดชอบ หน่วยงานที่เกี่ยวข้อง	ปรับปรุงคูส่งน้ำ ทรบ.บ้านบือแฉดาแล หมู่ที่ ๘ ตำบลปล่องหอย อำเภอกะพ้อ จังหวัดปัตตานี คูกว้าง ๐.๖๐ เมตร ความลึก ๐.๖๐ เมตร ความยาว ๑,๕๐๐ เมตร ๑๕,๐๐๐,๐๐๐ บาท โครงการชลประทานปัตตานี
๕.๕ กิจกรรมหลักที่ ๕ งบประมาณ ผู้รับผิดชอบ หน่วยงานที่เกี่ยวข้อง	กิจกรรมคั้นน้ำบ้านสาบัน พร้อมอาคารตำบลสาบัน อำเภอยะหริ่ง จังหวัดปัตตานี ๑๔,๐๐๐,๐๐๐ บาท โครงการชลประทานปัตตานี
๖. หน่วยงานดำเนินการ	โครงการชลประทานปัตตานี
๗. ระยะเวลา	ปีงบประมาณ พ.ศ. ๒๕๖๓
๘. งบประมาณ	๕๒,๐๐๐,๐๐๐ บาท
๙. ผลผลิต	๑. คั้นน้ำบ้านถนน พร้อมอาคารประกอบ ตำบลถนน อำเภอมายอ จังหวัดปัตตานี จำนวน ๑ แห่ง ๒. ปรับปรุงคูส่งน้ำตาดคอนกรีต บ้านกูแบสิรา ตำบลกอลำ อำเภอยะรัง จังหวัดปัตตานี ปากคูกว้าง ๑.๓๐ เมตร ความลึก ๐.๕๐ เมตร ก้นคูกว้าง ๐.๓๐ เมตร ทางลำเลียกงว้าง ๒.๕๐ เมตร อาคารประกอบ ๓๕ แห่ง ความยาว ๑,๒๐๐ เมตร ๓. คั้นน้ำเค็มคลองยะหริ่ง พร้อมอาคารประกอบ ตำบลตันหยง อำเภอยะหริ่ง จังหวัด ๔. ปรับปรุงคูส่งน้ำ ทรบ.บ้านบือแฉดาแล หมู่ที่ ๘ ตำบลปล่องหอย อำเภอกะพ้อ จังหวัดปัตตานี คูกว้าง ๐.๖๐ เมตร ความลึก ๐.๖๐ เมตร ความยาว ๑,๕๐๐ เมตร ๕. คั้นน้ำบ้านสาบัน พร้อมอาคารตำบลสาบัน อำเภอยะหริ่ง จังหวัดปัตตานี
๑๐. ผลที่คาดว่าจะได้รับ	สามารถแก้ไขและบรรเทาปัญหาความเดือดร้อนของราษฎร ในการขาดแคลนน้ำ สำหรับการเกษตรและการอุปโภค-บริโภค ในพื้นที่ได้อย่างเร่งด่วน

หัวข้อ	รายละเอียด
๑. ชื่อโครงการ	๕. โครงการปรับปรุงแหล่งน้ำตามธรรมชาติเพื่อการอุปโภค-บริโภค และรองรับปัญหาอุทกภัยและภัยแล้งจังหวัดปัตตานี
๒. ความสำคัญของโครงการ หลักการและเหตุผล	ตามยุทธศาสตร์ชาติ ๒๐ ปี เรื่องการพัฒนาาระบบเตรียมความพร้อมแห่งชาติ และการบริหารจัดการ ภัยคุกคาม ให้มีประสิทธิภาพ และการพัฒนาเทคโนโลยีพร้อมสำหรับการติดตาม เฝ้าระวัง แจ้งเตือน ป้องกัน แก้ไขปัญหา ภัยพิบัติอย่างเป็นรูปธรรม และการปรับตัวเพื่อลดความสูญเสียและเสียหายจากภัยธรรมชาติและผลกระทบเกี่ยวกับ การเปลี่ยนแปลงสภาพภูมิอากาศ โดยเฉพาะการกัดเซาะชายฝั่ง การรุกคืบของน้ำเค็ม การเพิ่มขีดความสามารถในการปรับตัวต่อการเปลี่ยนแปลงสภาพภูมิอากาศ และการเพิ่มประสิทธิภาพ การบริหารจัดการเพื่อลดความเสี่ยงจากภัยพิบัติ และลดความสูญเสียในชีวิตและทรัพย์สินที่เกิดจากสาธารณภัย แผนพัฒนาเศรษฐกิจและสังคมแห่งชาติ ฉบับที่ ๑๒ การบริหารจัดการเพื่อลดความเสี่ยงด้านภัยพิบัติ โดยเฉพาะน้ำท่วมในพื้นที่ท่วมซ้ำซาก และพื้นที่เศรษฐกิจสำคัญของจังหวัด พร้อมทั้งพัฒนาระบบฐานข้อมูลขนาดใหญ่ เพื่อการบริหารจัดการภัยคุกคามทางธรรมชาติและสิ่งแวดล้อม และปัญหา ภัยพิบัติทางธรรมชาติด้วยเทคโนโลยีดิจิทัลที่ทันสมัยและเชื่อมโยงกับการพัฒนาการเกษตรและมิติด้านอื่นๆ ของจังหวัด การพัฒนาระบบการบริหารจัดการ และกลไกปัญหาความขัดแย้งด้านทรัพยากรธรรมชาติและสิ่งแวดล้อม และการพัฒนาปรับปรุงประสิทธิภาพระบบเก็บกักน้ำและระบบกระจายน้ำการปรับปรุง แหล่งน้ำตามธรรมชาติให้มีความสะอาดสำหรับใช้ในภาคการเกษตร การอุปโภค บริโภค โดยเฉพาะการสร้างความมั่นคงในการได้รับน้ำเพื่อการอุปโภค-บริโภค ที่เพียงพอ และปลอดภัยในชุมชน
๓. วัตถุประสงค์ของโครงการ	๑. เพื่อลดจำนวน ชุมชน/หมู่บ้าน ที่ได้รับผลกระทบจากปัญหาอุทกภัยและภัยแล้งในเขตพื้นที่น้ำท่วมซ้ำซาก และพื้นที่เสี่ยงภัยของจังหวัดปัตตานี ๒. เพื่อเพิ่มจำนวนแหล่งน้ำสำรองสำหรับการป้องกันปัญหาภัยแล้ง และการเพิ่มปริมาณน้ำสำรองสำหรับการอุปโภค-บริโภค ของชุมชน/หมู่บ้าน
๔. พื้นที่เป้าหมาย	หมู่ที่ ๓ ตำบลตะโละกาโปร อำเภอยะหริ่ง จังหวัดปัตตานี
๕. กิจกรรมหลักของโครงการ	
๕.๑ กิจกรรมหลักที่ ๑ งบประมาณ ผู้รับผิดชอบ หน่วยงานที่เกี่ยวข้อง	ก่อสร้างคันกั้นน้ำบ้านท่าด่าน หมู่ที่ ๓ ตำบลตะโละกาโปร อำเภอยะหริ่ง จังหวัด ๔,๒๕๐,๐๐๐ บาท สำนักงานป้องกันและบรรเทาสาธารณภัยจังหวัดปัตตานี
๖. หน่วยงานดำเนินการ	สำนักงานป้องกันและบรรเทาสาธารณภัยจังหวัดปัตตานี
๗. ระยะเวลา	ปีงบประมาณ พ.ศ. ๒๕๖๓
๘. งบประมาณ	๔,๒๕๐,๐๐๐ บาท

หัวข้อ	รายละเอียด
๙. ผลผลิต	คั้นกั้นน้ำสำหรับป้องกันผลกระทบต่อประชาชนที่เกิดจากสถานการณ์อุทกภัยในพื้นที่นอกเหนือลุ่มน้ำสายหลัก จำนวน ๑ แห่ง
๑๐. ผลที่คาดว่าจะได้รับ	๑. จังหวัดปัตตานีมีพื้นที่ที่ได้รับผลกระทบจากปัญหาอุทกภัยและภัยแล้งลด ๒. ประชาชน ชุมชน มีความมั่นคง เกิดความเชื่อมั่นในการประกอบอาชีพ ๓. ความเสียหายจากผลกระทบที่เกิดขึ้นจากปัญหาอุทกภัย และภัยแล้ง ลดลง

หัวข้อ	รายละเอียด
๑. ชื่อโครงการ	๖. โครงการปิดตานิเมืองน่าอยู่ เมืองสีเขียว
๒. ความสำคัญของโครงการ หลักการและเหตุผล	โครงการอนุรักษ์ทรัพยากรอันเนื่องมาจากพระราชดำริ สมเด็จพระเทพรัตนราชสุดาฯ สยามบรมราชกุมารี ได้พระราชทาน พระบรมราชานุญาต ให้จังหวัดปัตตานี เป็นหน่วยงานร่วมสนองพระราชดำริ เพื่อเป็นการสนับสนุนและสร้างจิตสำนึกในการอนุรักษ์ทรัพยากร และแสดงความหลากหลายทางชีวภาพ ให้กับชุมชนและเยาวชนในพื้นที่ เพื่อให้เกิดความตระหนักถึงการอนุรักษ์และใช้ประโยชน์อย่างยั่งยืนต่อไป ปีงบประมาณ พ.ศ. ๒๕๖๑ จังหวัดปัตตานี ได้เห็นชอบในหลักการและได้อนุมัติโดยจัดสรรงบประมาณรายจ่ายประจำปีงบประมาณ พ.ศ.๒๕๖๑ เพื่อดำเนินโครงการก่อสร้างสวนรุกชชาติเฉลิมพระเกียรติสมเด็จพระเทพรัตนราชสุดาฯ สยามบรมราชกุมารี งบประมาณ โดยมีหน่วยงานสำนักบริหารพื้นที่อนุรักษ์ที่ ๖ สาขาปัตตานี รับผิดชอบดำเนินการโครงการฯ สถานที่บริเวณที่ดินสาธารณประโยชน์ หมู่ที่ ๖ ตำบลรูสะมิแล อำเภอเมือง จังหวัดปัตตานี พิกัด N๗๔๘๒๘๕E๗๖๓๐๓๙ เนื้อที่ประมาณ ๑๐ ไร่ งบประมาณที่ได้รับการจัดสรร ๒๑,๑๗๐,๐๐๐.๐๐ บาท เพื่อจะได้ดำเนินการพัฒนาพื้นที่ ให้เป็นแหล่งจัดแสดงเกี่ยวกับการอนุรักษ์และศูนย์รวมพรรณไม้ท้องถิ่น และเส้นทางจำลองศึกษาธรรมชาติมีชีวิต ใช้เป็นแหล่งเรียนรู้ของนักเรียน นิสิตนักศึกษาตลอดจนประชาชนทั่วไป
๓. วัตถุประสงค์ของโครงการ	๑. เพื่อเป็นแหล่งเรียนรู้ ศึกษา พันธุ์ไม้มีค่าหายาก พืชใกล้สูญพันธุ์ พืชประจำถิ่น เพื่อใช้เป็นสถานที่พักผ่อนหย่อนใจของชุมชน ๒. เพื่อสร้างจิตสำนึกในการตระหนักถึงการอนุรักษ์ทรัพยากรป่าไม้ ส่งเสริมและสนับสนุนในการปลูกป่า
๔. พื้นที่เป้าหมาย	๑. อำเภอเมือง จังหวัดปัตตานี ๒. ที่ดินสาธารณประโยชน์บริเวณหมู่ที่ ๖ ตำบลรูสะมิแล อำเภอเมือง จังหวัดปัตตานี
๕. กิจกรรมหลักของโครงการ	
๕.๑ กิจกรรมหลักที่ ๑ งบประมาณ ผู้รับผิดชอบ หน่วยงานที่เกี่ยวข้อง	กิจกรรมปัตตานี ๔.๐ สร้างเมืองน่าอยู่ ๕,๘๔๐,๐๐๐ บาท สำนักงานจังหวัดปัตตานี
๕.๒ กิจกรรมหลักที่ ๒ งบประมาณ ผู้รับผิดชอบ หน่วยงานที่เกี่ยวข้อง	ปัตตานีเมืองสีเขียว สร้างเมืองน่าอยู่ ๒,๒๕๙,๖๐๐ บาท สำนักบริหารพื้นที่อนุรักษ์ที่ ๖ สาขาปัตตานี
๖. หน่วยงานดำเนินการ	สำนักงานจังหวัดปัตตานี

หัวข้อ	รายละเอียด
๗. ระยะเวลา	ปีงบประมาณ พ.ศ. ๒๕๖๓
๘. งบประมาณ	๘,๐๙๙,๖๐๐ บาท
๙. ผลผลิต	<p>๑.จังหวัดปัตตานีมีพื้นที่สาธารณะและศูนย์ราชการที่เข้าถึงการให้บริการแบบดิจิทัลที่อำนวยความสะดวกในการเข้าถึงข้อมูลของจังหวัด การบริการและแหล่งอำนวยความสะดวกโดยผ่านอินเทอร์เน็ตแบบไร้สาย</p> <p>๒.จังหวัดปัตตานีมีศูนย์จัดแสดงเกี่ยวกับการอนุรักษ์พันธุกรรมพืช</p>
๑๐. ผลที่คาดว่าจะได้รับ	<p>๑.ใช้เป็นแหล่งเรียนรู้ของนักเรียน</p> <p>๒.ใช้เป็นสถานที่พักผ่อนหย่อนใจ</p> <p>๓.ส่งเสริมสนับสนุนการมีรายได้ของชุมชน เป็นการส่งเสริมการปลูกป่าเศรษฐกิจเพื่อการ ใช้สอย</p> <p>๔.ชุมชนตระหนักถึงความสำคัญในการอนุรักษ์ทรัพยากรป่าไม้ โดยเฉพาะการบุกรุกตัดไม้ทำลายป่า</p>

หัวข้อ	รายละเอียด
๑. ชื่อโครงการ	๗. โครงการสนับสนุนการศึกษาของเยาวชนจังหวัดปัตตานี
๒. ความสำคัญของโครงการ หลักการและเหตุผล	แผนยุทธศาสตร์ชาติ ๒๐ ปี (พ.ศ.๒๕๖๐ – ๒๕๗๙)การศึกษาเพื่อเสริมสร้างความมั่นคง การสร้างสังคมแห่งการเรียนรู้ /แผนพัฒนาเศรษฐกิจและสังคมแห่งชาติ ฉบับที่ ๑๒ เพื่อให้คนไทยทุกช่วงวัยมีทักษะความรู้ความสามารถและพัฒนาตนเองได้อย่างต่อเนื่องตลอดชีวิตและแผนการศึกษาแห่งชาติให้มีการพัฒนาระบบและกระบวนการจัดการศึกษาที่มีคุณภาพและมีประสิทธิภาพ สู่พลเมืองที่มีคุณลักษณะ และทักษะที่ดี มีคุณธรรม จริยธรรม และมีเป้าหมายในชีวิตที่ชัดเจนและสมบูรณ์ อีกทั้งหลักสูตรการศึกษาขั้นพื้นฐาน พุทธศักราช ๒๕๕๑ ให้มีกิจกรรมพัฒนาผู้เรียน ซึ่งเป็นลักษณะกิจกรรมที่ผู้เรียนเป็นผู้ปฏิบัติด้วยตนเอง โดยเน้นการทำงานร่วมกันเป็นกลุ่ม เพื่อเป็นการจัดประสบการณ์ตามสภาพจริงให้กับผู้เรียน และเป็นการฝึก ประกอบกับในสภาวะการณ์ปัจจุบันความเจริญเติบโตทางด้านเศรษฐกิจสังคมและเทคโนโลยีได้เปลี่ยนแปลงไปอย่างรวดเร็วและเกี่ยวข้องกับวิถีชีวิตของคนไทยมากยิ่งขึ้นส่งผลให้การดำรงชีวิตของทุกคนมีการพัฒนาและปรับตัวให้เข้ากับสภาวะการณ์ของโลกอยู่ตลอดเวลา
๓. วัตถุประสงค์ของโครงการ	๑. เพื่อยกระดับคุณภาพการศึกษา ทักษะชีวิต และทักษะอาชีพ สู่คุณภาพชีวิตที่ดี ๒. เพื่อปลูกฝังให้นักเรียน และเยาวชน มีระเบียบวินัย มีคุณธรรม จริยธรรม นักเรียน และเยาวชน รู้จักใช้เวลาว่างให้เป็นประโยชน์ ๓. เพื่อให้ นักเรียน และเยาวชน ได้แสดงออกถึงความสามารถและศักยภาพของตนเองสู่สาธารณชน
๔. พื้นที่เป้าหมาย	จังหวัดปัตตานี ๑๒ อำเภอ
๕. กิจกรรมหลักของ	
๕.๑ กิจกรรมหลักที่ ๑ งบประมาณ ผู้รับผิดชอบ หน่วยงานที่เกี่ยวข้อง	กีฬากีฬา นักเรียน นักศึกษา ด้านกายยาเสพติดจังหวัดปัตตานี ๔,๗๔๔,๕๐๐ บาท สำนักงานศึกษาธิการจังหวัดปัตตานี
๕.๒ กิจกรรมหลักที่ ๒ งบประมาณ ผู้รับผิดชอบ หน่วยงานที่เกี่ยวข้อง	ชุมชนลูกเสือจังหวัดปัตตานี ๓,๑๑๓,๐๐๐ บาท สำนักงานศึกษาธิการจังหวัดปัตตานี
๖. หน่วยงานดำเนินการ	สำนักงานศึกษาธิการจังหวัดปัตตานี
๗. ระยะเวลา	ปีงบประมาณ พ.ศ. ๒๕๖๓
๘. งบประมาณ	๗,๘๕๗,๕๐๐ บาท

หัวข้อ	รายละเอียด
๙. ผลผลิต	<p>๑. นักเรียน นักศึกษา เยาวชน และบุคลากรทางการศึกษาทุกระดับ ได้รับการพัฒนาตนเองในรูปแบบที่หลากหลาย มีความรู้ความสามารถและทักษะด้านต่าง ๆ สูงขึ้น</p> <p>๒. นักเรียน และเยาวชนในพื้นที่จังหวัดปัตตานี ใช้เวทีเพื่อการแลกเปลี่ยนเรียนรู้และแสดงออกถึงความสามารถที่ตนเองถนัดต่อสาธารณชน</p>
๑๐. ผลที่คาดว่าจะได้รับ	<p>นักเรียน และเยาวชนในพื้นที่จังหวัดปัตตานี ได้แสดงออกถึงความสามารถที่ตนเองถนัดต่อสาธารณชน มีความตระหนักและรับผิดชอบต่อตนเองและสังคมมากขึ้น</p>

หัวข้อ	รายละเอียด
๑. ชื่อโครงการ	๘. โครงการปฏิรูปการเรียนรู้แบบพลิกโฉมสู่ศตวรรษที่ ๒๑
๒. ความสำคัญของโครงการ หลักการและเหตุผล	<p>เพื่อให้มีความสอดคล้องตามแผนยุทธศาสตร์ชาติ ๒๐ ปี ยุทธศาสตร์ที่ ๓ การพัฒนาและเสริมสร้างศักยภาพคน ข้อ ๓ การปฏิรูปการเรียนรู้แบบพลิกโฉม (Transformation of Learning) ยุทธศาสตร์การพัฒนาประเทศตามแผนพัฒนาเศรษฐกิจและสังคมแห่งชาติ ฉบับที่ ๑๒ ยุทธศาสตร์ที่ ๑ ข้อ ๑.๒ พัฒนาศักยภาพคนให้มีทักษะความรู้ และความสามารถในการดำรงชีวิตอย่างมีคุณค่า และข้อ ๑.๓ ยกระดับคุณภาพการศึกษาและการเรียนรู้ตลอดชีวิต แผนพัฒนาการศึกษากระทรวงศึกษาธิการฉบับที่ ๑๒ (พ.ศ. ๒๕๖๐ - ๒๕๖๔) วิสัยทัศน์ : ให้ความสำคัญกับการสร้างระบบการศึกษาที่มีคุณภาพและประสิทธิภาพ เพื่อเป็น กลไกหลักของการพัฒนาศักยภาพและขีดความสามารถของทุนมนุษย์ และรองรับการศึกษา การเรียนรู้ และความท้าทายที่เป็นพลวัตของโลกศตวรรษที่ ๒๑ ยุทธศาสตร์ที่ ๑ การพัฒนาหลักสูตร การเรียนการสอน กระบวนการเรียนรู้ การวัด และประเมินผล โดยมีเป้าหมายคือผู้เรียนแต่ละระดับการศึกษา ได้รับการพัฒนาขีดความสามารถเต็มตามศักยภาพ ที่มีอยู่ในตัวตนของแต่ละบุคคล และมีคุณลักษณะนิสัยที่พึงประสงค์ มีองค์ความรู้ที่สำคัญและทักษะการเรียนรู้ ในศตวรรษที่ ๒๑ รวมทั้งทักษะการดำรงชีวิต และทักษะความรู้ความสามารถ และสมรรถนะในการปฏิบัติงาน ที่ตอบสนองความต้องการของตลาดแรงงานและการพัฒนาประเทศ ยุทธศาสตร์การพัฒนาจังหวัดปัตตานี ประจำปีงบประมาณ พ.ศ. ๒๕๖๒</p>
๓. วัตถุประสงค์ของโครงการ	<p>๑. เพื่อจัดแหล่งความรู้ให้เยาวชนได้มีโอกาสศึกษาหาความรู้พัฒนาตนเองตามความสนใจ</p> <p>๒. เพื่อให้สถานศึกษาได้นำเสนอนวัตกรรมการเรียนการสอน (O SOP) เป็นแบบอย่างชุมชน</p> <p>๓. เพื่อให้ชุมชนได้นำเสนอผลงาน (O TOP) เป็นแนวทางการประกอบอาชีพแก่เยาวชน</p> <p>๔. เพื่อสร้างแรงบันดาลใจให้เยาวชน ใฝ่รู้ ใฝ่เรียน พัฒนาตนเองสู่อนาคตที่ดีต่อไป</p> <p>๕. เพื่อพัฒนาทักษะทางด้านอาชีพให้นักเรียนนวัตกรสู่ผู้ประกอบการ Young Start Up</p>
๔. พื้นที่เป้าหมาย	จังหวัดปัตตานี ๑๒ อำเภอ
๕. กิจกรรมหลักของโครงการ	
๕.๑ กิจกรรมหลักที่ ๑ งบประมาณ ผู้รับผิดชอบ หน่วยงานที่เกี่ยวข้อง	<p>มหกรรมการจัดการเรียนรู้แบบพลิกโฉมสู่ไทยแลนด์ ๔.๐</p> <p>๒,๕๘๐,๐๐๐ บาท</p> <p>สำนักงานศึกษาธิการจังหวัดปัตตานี</p>
๕.๒ กิจกรรมหลักที่ ๒ งบประมาณ ผู้รับผิดชอบ	<p>นักเรียนนวัตกรสู่ผู้ประกอบการ Young Start Up จังหวัดปัตตานี ปีงบประมาณ</p> <p>๓,๖๒๐,๗๐๐ บาท</p> <p>สำนักงานศึกษาธิการจังหวัดปัตตานี</p>

หัวข้อ	รายละเอียด
หน่วยงานที่เกี่ยวข้อง	
๖. หน่วยงานดำเนินการ	สำนักงานศึกษาธิการจังหวัดปัตตานี
๗. ระยะเวลา	ปีงบประมาณ พ.ศ. ๒๕๖๓
๘. งบประมาณ	๖,๒๐๐,๗๐๐ บาท
๙. ผลผลิต	<p>๑. เยาวชนจังหวัดปัตตานีมีคุณภาพทางการศึกษา ตอบสนองยุทธศาสตร์ที่ ๒ การพัฒนาสังคม เสริมสร้างศักยภาพคน ชุมชนน่าอยู่ และทรัพยากรธรรมชาติอุดมสมบูรณ์อย่างยั่งยืน</p> <p>๒. นักเรียนมีทักษะด้านอาชีพ</p> <p>๓. นักเรียนสามารถนำทักษะความรู้ที่ได้ไปประกอบอาชีพนักเรียนนวัตกรสู่สถานประกอบการ Young Start Up</p>
๑๐. ผลที่คาดว่าจะได้รับ	<p>๑. เยาวชนจังหวัดปัตตานี มีคุณภาพทางการศึกษา ตอบสนองยุทธศาสตร์ที่ ๒ การพัฒนาสังคม เสริมสร้างศักยภาพคน ชุมชนน่าอยู่ และทรัพยากรธรรมชาติอุดมสมบูรณ์อย่างยั่งยืน ตัวชี้วัดที่ ๖ ระดับคะแนนเฉลี่ยของผลสอบทางการศึกษาระดับชาติ (O-NET) ชั้นมัธยมศึกษาปีที่ ๓ ได้กำหนด ค่าเป้าหมาย ปี พ.ศ. ๒๕๖๓ เท่ากับ ๕๑</p> <p>๒. จังหวัดปัตตานีมีสถานประกอบการรายใหม่เพิ่มขึ้น</p> <p>๓. เศรษฐกิจของจังหวัดปัตตานีเฟื่องฟู ประชาชนมีรายได้ต่อหัวเพิ่มขึ้น</p>

หัวข้อ	รายละเอียด
๑. ชื่อโครงการ	๙. โครงการส่งเสริมการพัฒนาและอนุรักษ์ศูนย์ศึกษาธรรมชาติป่าชายเลนยะหริ่ง
๒. ความสำคัญของโครงการ หลักการและเหตุผล	<p>โครงการศูนย์ศึกษาธรรมชาติป่าชายเลนยะหริ่งจังหวัดปัตตานีเป็นโครงการหนึ่งที่เกิดขึ้นเพื่อสนองพระราชดำริ เนื่องในโอกาสที่พระบาทสมเด็จพระเจ้าอยู่หัว ทรงครองราชย์เป็นปีที่๕๐ โดยได้รับการ สนับสนุนจากมูลนิธิชัยพัฒนา มูลนิธิแม่ฟ้าหลวง และมูลนิธิโททาล ประสานงานโดยสำนักงานคณะกรรมการพิเศษเพื่อประสานงานโครงการพระราชดำริ</p> <p>การเชื่อมโยงนโยบายรัฐ พระบาทสมเด็จพระเจ้าอยู่หัวฯ และสมเด็จพระศรีนครินทราบรม ราชชนนี ทรงมีพระราชดำริที่จะพระราชทานป่าไม้ให้แก่ปวงชนชาวไทย ทรงมอบหมาย ให้มูลนิธิชัยพัฒนาและมูลนิธิแม่ฟ้าหลวงเป็นแกนกลางในการปลูกป่าพระราชทาน และให้มีหน่วยงานทั้งภาครัฐ เอกชน ตลอดจนมูลนิธิต่างๆได้เข้ามามีส่วนร่วมในการดำเนินการปลูกป่าและบำรุงรักษา เพื่อให้ประชาชนได้รับผลประโยชน์อย่างแท้จริงและเพื่อเฉลิมพระเกียรติเนื่องในโอกาสที่พระบาทสมเด็จพระเจ้าอยู่หัวฯ ทรงครองราชย์เป็นปีที่ ๕๐</p>
๓. วัตถุประสงค์ของโครงการ	<p>๑. เพื่ออนุรักษ์และคุ้มครองป่าชายเลนให้คงสภาพสมบูรณ์และยั่งยืนตลอดไป</p> <p>๒. เพื่อสร้างจิตสำนึกในการอนุรักษ์ป่าชายเลน โดยให้ความรู้และการศึกษาธรรมชาติของทรัพยากรป่าชายเลน</p> <p>๓. เพื่อศึกษาความหลากหลายทางชีวภาพของป่าชายเลนและสิ่งแวดล้อม</p> <p>๔. เพื่อฟื้นฟูสภาพป่าชายเลนที่เสื่อมโทรม โดยการปลูกทดแทน</p> <p>๕. เพื่อเผยแพร่และประชาสัมพันธ์ให้ประชาชนมีความรู้ความเข้าใจเกี่ยวกับการใช้ประโยชน์จากป่าชายเลนและผลกระทบที่เกิดขึ้น</p> <p>๖. เพื่อเป็นแหล่งศึกษา ค้นคว้า วิจัย รวบรวมข้อมูลด้านป่าชายเลน</p> <p>๗. เพื่อเป็นแหล่งท่องเที่ยวและนันทนาการ</p>
๔. พื้นที่เป้าหมาย	โครงการศูนย์ศึกษาธรรมชาติป่าชายเลนยะหริ่ง หมู่ ๒ ตำบล ตะโละกาโปร์ อำเภอยะหริ่ง จังหวัดปัตตานี
๕. กิจกรรมหลักของ	
๕.๑ กิจกรรมหลักที่ ๑	ปรับปรุงสะพานทางเดินศึกษาธรรมชาติป่าชายเลนยะหริ่ง จังหวัดปัตตานี
งบประมาณ	๒,๙๖๘,๐๐๐ บาท
ผู้รับผิดชอบ	โครงการศูนย์ศึกษาธรรมชาติป่าชายเลนยะหริ่ง จังหวัดปัตตานี
หน่วยงานที่เกี่ยวข้อง	
๕.๒ กิจกรรมหลักที่ ๒	ปรับปรุงหอศึกษาธรรมชาติป่าชายเลนยะหริ่ง จังหวัดปัตตานี (หอดูนก) ๒๕๖๓
งบประมาณ	๓๐๐,๐๐๐ บาท
ผู้รับผิดชอบ	โครงการศูนย์ศึกษาธรรมชาติป่าชายเลนยะหริ่ง จังหวัดปัตตานี
หน่วยงานที่เกี่ยวข้อง	

หัวข้อ	รายละเอียด
๖. หน่วยงานดำเนินการ	โครงการศูนย์ศึกษารวมชาติป่าชายเลนยะหริ่ง จังหวัดปัตตานี
๗. ระยะเวลา	ปีงบประมาณ พ.ศ. ๒๕๖๓
๘. งบประมาณ	๓,๒๖๘,๐๐๐ บาท
๙. ผลผลิต	โครงการศูนย์ศึกษารวมชาติป่าชายเลนยะหริ่ง เป็นศูนย์การเรียนรู้ทางด้านทรัพยากรธรรมชาติและสิ่งแวดล้อมรวมถึงเป็นศูนย์การ ค้นคว้า ศึกษาวิจัย แก่ นักเรียน นักศึกษาประชาชน ใน ๓ จังหวัด
๑๐. ผลที่คาดว่าจะได้รับ	๑. นักศึกษา เยาวชนและประชาชนทั่วไป ตระหนักถึงพระมหากรุณาธิคุณ และสามารถกระตุ้นให้เกิดการน้อมนำเอาแนวทางพระราชดำริอันทรงคุณค่าไปเป็นแบบอย่างในการพัฒนาตนเอง ๒. นักเรียน นักศึกษา เยาวชน และประชาชนได้รับประโยชน์จากการเรียนรู้ ภายในโครงการศูนย์ศึกษารวมชาติป่าชายเลนยะหริ่ง สามารถพัฒนาศักยภาพของตนเอง และของกลุ่มให้มีประสิทธิภาพดียิ่งขึ้น

ประเด็นยุทธศาสตร์ที่ ๓

แบบสรุปโครงการแบบย่อ (Project idea)

ประเด็นการพัฒนาจังหวัดปัตตานีที่ ๓ การเสริมสร้างความมั่นคง พัฒนาโครงสร้างพื้นฐาน และเชื่อมโยงการคมนาคม

แผนงาน : แผนงานบูรณาการส่งเสริมการพัฒนาจังหวัดและกลุ่มจังหวัดแบบบูรณาการ

หัวข้อ	รายละเอียด
๑. ชื่อโครงการ	๑. โครงการเสริมสร้างความมั่นคงด้านโครงสร้างพื้นฐานตามแนวทางประชารัฐ จังหวัดปัตตานี
๒. ความสำคัญของโครงการ หลักการและเหตุผล	รัฐบาลกำหนดให้ทุกภาคส่วนของประเทศไทยเดินตามกรอบยุทธศาสตร์ชาติ ภายใต้วิสัยทัศน์ “ประเทศมีความมั่นคง มั่งคั่ง ยั่งยืน เป็นประเทศพัฒนาแล้ว ด้วยการพัฒนาตามปรัชญาของเศรษฐกิจพอเพียง” ด้านความมั่นคง ประเทศมีความมั่นคงในเอกราชและอธิปไตย มีสถาบันชาติ ศาสนา พระมหากษัตริย์ที่เข้มแข็ง เป็นศูนย์กลางและเป็นที่ยึดเหนี่ยวจิตใจ ของประชาชน สังคมมีความปรองดองและความสามัคคี สามารถผนึกกำลังเพื่อพัฒนาประเทศ ชุมชนมีความเข้มแข็ง ครอบครัวมีความอบอุ่น โดยยุทธศาสตร์ชาติ ๒๐ ปี ยุทธศาสตร์ด้านความมั่นคง การป้องกันและแก้ไขการก่อความไม่สงบในจังหวัดชายแดนภาคใต้ และตามแผนพัฒนาเศรษฐกิจและสังคมแห่งชาติ ฉบับที่ ๑๒ (พ.ศ.๒๕๖๐ – ๒๕๖๔) ยุทธศาสตร์ที่ ๕ การเสริมสร้างความมั่นคงแห่งชาติเพื่อการพัฒนาประเทศสู่ความมั่งคั่งและยั่งยืน มีเป้าหมายที่เกี่ยวข้อง ได้แก่ เป้าหมายที่ ๑ ปกป้องและเชิดชูสถาบันพระมหากษัตริย์ ให้เป็นสถาบันหลักของประเทศตลอดไป เป้าหมายที่ ๒ ประเทศชาติมีความมั่นคง ทุกมิติ และสังคมมีความสมานฉันท์เพิ่มขึ้น เป้าหมายที่ ๓ พื้นที่จังหวัดชายแดนใต้มีเศรษฐกิจดีขึ้น และประชาชนมีสันติสุขและปลอดภัย
๓. วัตถุประสงค์ของโครงการ	๑) เพื่อให้ประชาชนมีความปลอดภัย สามารถดำรงชีวิตได้อย่างมีความสุข และมีความเชื่อมั่นต่อรัฐ ๒) เพื่อให้ระบบคมนาคมขนส่งและการโลจิสติกส์รองรับการพัฒนาจังหวัด และการมีคุณภาพชีวิตที่ดีของประชาชน
๔. พื้นที่เป้าหมาย	อำเภอเมืองปัตตานี, อำเภอสายบุรี, อำเภอแม่ลาน, อำเภอยะรัง, อำเภอหนองจิก, อำเภอยะหริ่ง,
๕. กิจกรรมหลักของโครงการ	
๕.๑ กิจกรรมหลักที่ ๑	กิจกรรมก่อสร้างถนนคอนกรีตเสริมเหล็ก สายสระน้ำกูแบสิรา บ้านกูแบสิรา หมู่ที่ ๔ ต. กอล้ออ.ยะรัง จ.ปัตตานี
งบประมาณ	๕,๘๕๐,๐๐๐ บาท
ผู้รับผิดชอบ หน่วยงานที่เกี่ยวข้อง	ที่ทำการปกครองจังหวัดปัตตานี ที่ทำการปกครองอำเภอยะรัง
๕.๒ กิจกรรมหลักที่ ๒	กิจกรรมก่อสร้างถนนคอนกรีตเสริมเหล็กทางเข้าหมู่บ้านละโพะ หมู่ที่ ๓ ต.ป่าไร่ อ.แม่ลาน จ.ปัตตานี
งบประมาณ	๑๒,๕๒๔,๐๐๐ บาท

หัวข้อ	รายละเอียด
ผู้รับผิดชอบ หน่วยงานที่เกี่ยวข้อง	ที่ทำการปกครองจังหวัดปัตตานี ที่ทำการปกครองอำเภอแม่ลาน
๕.๓ กิจกรรมหลักที่ ๓ งบประมาณ ผู้รับผิดชอบ หน่วยงานที่เกี่ยวข้อง	กิจกรรมปรับปรุงถนนผิวจราจรแอสฟัลต์ติกคอนกรีต ความกว้าง ๕.๐๐ เมตร ระยะทาง ๑.๘๐๐ กิโลเมตร สายมัสยิดเชื่อมหนองแรด หมู่ ๓ ตำบลท่าด่าน ตำบล ตะโละกาโปร์ อำเภอยะหริ่ง จังหวัดปัตตานี ๖,๑๓๐,๐๐๐ บาท ที่ทำการปกครองจังหวัดปัตตานี สำนักงานโยธาธิการและผังเมืองจังหวัดปัตตานี
๕.๔ กิจกรรมหลักที่ ๔ งบประมาณ ผู้รับผิดชอบ หน่วยงานที่เกี่ยวข้อง	กิจกรรมก่อสร้างถนนคอนกรีตเสริมเหล็ก สายโต๊ะหะ หมู่ที่ ๑๐ ต.เตราะบอน อ. สายบุรี ๑,๘๔๔,๐๐๐ บาท ที่ทำการปกครองจังหวัดปัตตานี ที่ทำการปกครองอำเภอสายบุรี
๕.๕ กิจกรรมหลักที่ ๕ งบประมาณ ผู้รับผิดชอบ หน่วยงานที่เกี่ยวข้อง	กิจกรรมก่อสร้างถนนลาดยางสายหน้าอบต. หมู่ที่ ๑ ถึงทางเข้า หมู่ที่ ๒ บ้านโคกหมัก อ.หนองจิก จ.ปัตตานี ๖,๖๑๖,๙๐๐ บาท ที่ทำการปกครองจังหวัดปัตตานี ที่ทำการปกครองอำเภอหนองจิก
๕.๖ กิจกรรมหลักที่ ๖ งบประมาณ ผู้รับผิดชอบ หน่วยงานที่เกี่ยวข้อง	กิจกรรมซ่อมสร้างถนนลาดยางแอสฟัลต์ติกคอนกรีต สายรอบหมู่บ้าน หมู่ที่ ๘ ต. ปะกาฮะรัง อ.เมืองปัตตานี จ.ปัตตานี ๓,๓๔๙,๐๐๐ บาท ที่ทำการปกครองจังหวัดปัตตานี ที่ทำการปกครองอำเภอเมืองปัตตานี
๕.๗ กิจกรรมหลักที่ ๗ งบประมาณ ผู้รับผิดชอบ หน่วยงานที่เกี่ยวข้อง	กิจกรรมก่อสร้างถนนคอนกรีตเสริมเหล็กสายชลประทาน หมู่ที่ ๑,๒ ต.ตะบึง อ.สายบุรี จ.ปัตตานี ๗,๔๑๐,๐๐๐ บาท ที่ทำการปกครองจังหวัดปัตตานี ที่ทำการปกครองอำเภอสายบุรี
๕.๘ กิจกรรมหลักที่ ๘ งบประมาณ ผู้รับผิดชอบ หน่วยงานที่เกี่ยวข้อง	กิจกรรมก่อสร้างถนนคอนกรีตเสริมเหล็กสายบ้านต้นหยง หมู่ที่ ๓ ต.ม่วงเตี้ย อ.แม่ลาน จ.ปัตตานี ๙,๕๖๐,๐๐๐ บาท ที่ทำการปกครองจังหวัดปัตตานี ที่ทำการปกครองอำเภอแม่ลาน
๕.๙ กิจกรรมหลักที่ ๙ งบประมาณ	กิจกรรมก่อสร้างถนนลาดยางชนิดผิวจราจรพาราแอสฟัลต์ติก หมู่ที่ ๕ บ้านกูแบกึแย อ.หนองจิก จ.ปัตตานี ๓,๒๗๖,๔๐๐ บาท
ผู้รับผิดชอบ หน่วยงานที่เกี่ยวข้อง	ที่ทำการปกครองจังหวัดปัตตานี ที่ทำการปกครองอำเภอหนองจิก

หัวข้อ	รายละเอียด
๕.๑๐ กิจกรรมหลักที่ ๑๐ งบประมาณ ผู้รับผิดชอบ หน่วยงานที่เกี่ยวข้อง	กิจกรรมซ่อมแซมสะพานข้ามคลอง D๒ ต.ป่าไร่ ม.๕ จำนวน ๒ แห่ง ๗,๔๔๐,๐๐๐บาท ที่ทำการปกครองจังหวัดปัตตานี โครงการส่งน้ำและบำรุงรักษาปัตตานี
๕.๑๑ กิจกรรมหลักที่ ๑๑ งบประมาณ ผู้รับผิดชอบ หน่วยงานที่เกี่ยวข้อง	กิจกรรมก่อสร้างถนนคอนกรีตเสริมเหล็กสายแบหะ หมู่ที่ ๒ ต.ตะโกละกาโปรี อ.ยะหริ่ง จ.ปัตตานี ๑,๔๐๐,๐๐๐บาท ที่ทำการปกครองจังหวัดปัตตานี ที่ทำการปกครองอำเภอยะหริ่ง
๕.๑๒ กิจกรรมหลักที่ ๑๒ งบประมาณ ผู้รับผิดชอบ หน่วยงานที่เกี่ยวข้อง	กิจกรรมก่อสร้างคูระบายน้ำ คสล. ถนนบ่อทอง – ควนคูหา ทางไปสุสานจีน อ. หนองจิก จ.ปัตตานี ๑๐,๕๒๔,๐๐๐ บาท ที่ทำการปกครองจังหวัดปัตตานี ที่ทำการปกครองอำเภอหนองจิก
๕.๑๓ กิจกรรมหลักที่ ๑๓ งบประมาณ ผู้รับผิดชอบ หน่วยงานที่เกี่ยวข้อง	กิจกรรมปรับปรุงแหล่งน้ำเพื่อแก้ไขปัญหาหน้าท่วมและเพื่อส่งเสริมการเกษตร หมู่ที่ ๗ ๒,๐๕๐,๐๐๐ บาท ที่ทำการปกครองจังหวัดปัตตานี ที่ทำการปกครองอำเภอเมืองปัตตานี
๕.๑๔ กิจกรรมหลักที่ ๑๔ งบประมาณ ผู้รับผิดชอบ หน่วยงานที่เกี่ยวข้อง	กิจกรรมก่อสร้างคูระบายน้ำ คสล. สายบ่อทอง – ยะรัง ทั้งสองฝั่ง อ.หนองจิก จ.ปัตตานี ๔๗,๗๓๒,๙๐๐ บาท ที่ทำการปกครองจังหวัดปัตตานี ที่ทำการปกครองอำเภอหนองจิก
๕.๑๕ กิจกรรมหลักที่ ๑๕ งบประมาณ ผู้รับผิดชอบ หน่วยงานที่เกี่ยวข้อง	กิจกรรมก่อสร้างถนนคอนกรีตเสริมเหล็กสายอบต.บาราโหม เชื่อมต่อตำบลตันหยง ลูโละ ๑,๗๐๐,๐๐๐ บาท ที่ทำการปกครองจังหวัดปัตตานี ที่ทำการปกครองอำเภอเมืองปัตตานี

หัวข้อ	รายละเอียด
๕.๑๖ กิจกรรมหลักที่ ๑๖ งบประมาณ ผู้รับผิดชอบ หน่วยงานที่เกี่ยวข้อง	กิจกรรมปรับปรุงแหล่งน้ำเพื่อแก้ไขปัญหาน้ำท่วมและเพื่อส่งเสริมการเกษตร บ้านจือโร๊ะ หมู่ที่ ๖ ต.บานา อ.เมืองปัตตานี จ.ปัตตานี ๓๓๘,๐๐๐ บาท ที่ทำการปกครองจังหวัดปัตตานี ที่ทำการปกครองอำเภอเมืองปัตตานี
๕.๑๗ กิจกรรมหลักที่ ๑๗ งบประมาณ ผู้รับผิดชอบ หน่วยงานที่เกี่ยวข้อง	กิจกรรมก่อสร้างถนนคอนกรีตเสริมเหล็ก ถนนสายบ้านลูกา บ้านปือแนกือบง หมู่ที่ ๓ ต.ประจันอ.ยะรัง จ.ปัตตานี ๖,๐๐๐,๐๐๐ บาท ที่ทำการปกครองจังหวัดปัตตานี ที่ทำการปกครองอำเภอยะรัง
๕.๑๘ กิจกรรมหลักที่ ๑๘ งบประมาณ ผู้รับผิดชอบ หน่วยงานที่เกี่ยวข้อง	กิจกรรมขุดลอกสายตุเวาะ - บางเก่า หมู่ที่ ๒ และหมู่ที่ ๔ ต.ปะเสยะวอ อ.สายบุรี จ.ปัตตานี ๒,๔๒๒,๐๐๐ บาท ที่ทำการปกครองจังหวัดปัตตานี ที่ทำการปกครองอำเภอสายบุรี
๕.๑๙ กิจกรรมหลักที่ ๑๙ งบประมาณ ผู้รับผิดชอบ หน่วยงานที่เกี่ยวข้อง	กิจกรรมก่อสร้างถนนลาดยางริมคลองชลประทาน หมู่ที่ ๙,๘,๗,๖,๓ และหมู่ที่ ๕ อ.หนองจิก จ.ปัตตานี ๑๔,๓๒๐,๐๐๐ บาท ที่ทำการปกครองจังหวัดปัตตานี ที่ทำการปกครองอำเภอหนองจิก
๕.๒๐ กิจกรรมหลักที่ ๒๐ งบประมาณ ผู้รับผิดชอบ หน่วยงานที่เกี่ยวข้อง	กิจกรรมก่อสร้างถนนคอนกรีตเสริมเหล็ก สายเจาะกือบง - ชลประทาน บ้านเจาะกือบง หมู่ที่ ๓ ต.กอลำ อ.ยะรัง จ.ปัตตานี ๒,๓๕๕,๐๐๐ บาท ที่ทำการปกครองจังหวัดปัตตานี ที่ทำการปกครองอำเภอยะรัง
๕.๒๑ กิจกรรมหลักที่ ๒๑ งบประมาณ ผู้รับผิดชอบ หน่วยงานที่เกี่ยวข้อง	กิจกรรมขุดลอกคลองกอตอ (ช่วงตะบิงรูโป๊ะ - จลาโก) หมู่ที่ ๓,๔ และ ๖ ต.มะนังดาลำ อ.สายบุรี จ.ปัตตานี ๑๗,๒๒๒,๐๐๐ บาท ที่ทำการปกครองจังหวัดปัตตานี ที่ทำการปกครองอำเภอสายบุรี
๕.๒๒ กิจกรรมหลักที่ ๒๒ งบประมาณ ผู้รับผิดชอบ หน่วยงานที่เกี่ยวข้อง	กิจกรรมก่อสร้างคูระบายน้ำคอนกรีตเสริมเหล็ก สานสะโหรง - สถานีตำรวจภูธร โสร่ง หมู่ที่ ๓ บ้านโสร่ง ต.เขาตูม อ.ยะรัง ๑๖,๐๐๐,๐๐๐ บาท ที่ทำการปกครองจังหวัดปัตตานี ที่ทำการปกครองอำเภอยะรัง
๖. หน่วยงานดำเนินการ	ที่ทำการปกครองจังหวัดปัตตานี
๗. ระยะเวลา	ปีงบประมาณ พ.ศ. ๒๕๖๓
๘. งบประมาณ	๑๘๖,๐๖๔,๒๐๐ บาท

หัวข้อ	รายละเอียด
๙. ผลผลิต	ถนนคอนกรีตเสริมเหล็ก,สะพานข้ามคลองและสระเก็บน้ำ
๑๐. ผลที่คาดว่าจะได้รับ	ประชาชนมีความปลอดภัย สามารถดำรงชีวิตได้อย่างมีความสุขและมีความเชื่อมั่น

หัวข้อ	รายละเอียด
๑. ชื่อโครงการ	๒. โครงการป้องกันและแก้ไขปัญหายาเสพติดจังหวัดปัตตานี
๒. ความสำคัญของโครงการ หลักการและเหตุผล	<p>๑.ตามที่รัฐบาลกำหนดนโยบายการดำเนินงานการป้องกันและแก้ไขปัญหายาเสพติด ภายใต้ แผนยุทธศาสตร์การป้องกันและแก้ไขปัญหายาเสพติด พ.ศ. ๒๕๕๘ – ๒๕๖๒ และแม่ทัพภาคที่ ๔ ในฐานะผู้อำนวยการศูนย์อำนวยการป้องกันและปราบปรามยาเสพติดจังหวัดชายแดนภาคใต้ กำหนดนโยบายการป้องกันและแก้ไข ปัญหายาเสพติด “ปฏิบัติการรวมพลังแก้ไขปัญหายาเสพติดคืนความสุข จังหวัด ชายแดนภาคใต้”</p> <p>๒.กระทรวงมหาดไทย โดยกรมการปกครองได้จัดทำโครงการพัฒนาหมู่บ้าน/ชุมชน เข้มแข็งเอาชนะยาเสพติดอย่างยั่งยืน มีวัตถุประสงค์เพื่อให้ประชาชนทุกภาคส่วน ในหมู่บ้าน/ชุมชนเข้ามามีส่วนร่วม เป็นพลัง ร่วมคิด ร่วมทำ ร่วมรับผิดชอบช่วย แก้ไขปัญหายาเสพติดในพื้นที่หมู่บ้าน/ชุมชนของตนเองโดยดำเนินการประเมิน ปัญหายาเสพติดในหมู่บ้าน/ชุมชนเพื่อวัดสภาพความรุนแรงของปัญหาและจัดระดับ ความเข้มแข็งของปัญหา มาตั้งแต่ปีงบประมาณ พ.ศ.๒๕๖๑</p>
	<p>๓.จังหวัดปัตตานี มีการแพร่ระบาดของยาเสพติดแนวโน้มในระดับที่รุนแรง แพร่ระบาด เกือบครอบคลุมทุกพื้นที่หมู่บ้าน ประเภทยาเสพติดที่แพร่ระบาดสูงสุด ๓ อันดับแรก อันดับที่ ๑ คือ น้ำพิษกระท่อม หรือ ๔ คุณ ๑๐๐ อันดับสอง คือ ยาบ้า อันดับ ๓ คือ กัญชาหรือเฮโรอีน สลับกัน และกลุ่มบุคคลที่เกี่ยวข้องกับยาเสพติด ส่วนใหญ่ เป็นกลุ่มผู้ค้ายาเสพติดรายย่อย กลุ่มผู้เสพ หรือเป็นทั้งผู้ค้าและผู้เสพ ซึ่งกลุ่มผู้ใช้ยา เสพติด ส่วนใหญ่เป็นเยาวชนว่างงาน ไม่เรียนหนังสือ มีการศึกษาน้อย และกลุ่ม บุคคลทั่วไปประกอบอาชีพรับจ้าง ใช้แรงงาน กลุ่มอายุผู้ใช้ยาเสพติดระหว่าง ๑๗- ๔๕ ปี และมีแนวโน้มอายุต่ำลงเรื่อย ๆ ซึ่งอายุต่ำสุดที่พบ คือ ๑๒ ปี และเพื่อการ ป้องกันและแก้ไขปัญหายา จังหวัดปัตตานี โดยศูนย์อำนวยการป้องกันและปราบปราม ยาเสพติดจังหวัดปัตตานี ได้น้อมนำพระราชดำริสมเด็จพระนางเจ้า พระบรมราชินีนาถ และน่านโยบายรัฐบาล ยุทธศาสตร์การป้องกันและแก้ไขปัญหายาเสพติด พ.ศ.๒๕๕๘ – ๒๕๖๒ กระทรวงมหาดไทย ศูนย์อำนวยการบริหาร จังหวัดชายแดนภาคใต้ และกองอำนวยการรักษาความมั่นคงภายในภาค ๔ และ แม่ทัพภาคที่ ๔ ในฐานะผู้อำนวยการศูนย์อำนวยการ</p>

หัวข้อ	รายละเอียด
	<p>ป้องกันและปราบปรามยาเสพติดจังหวัดชายแดนภาคใต้ เมื่อวันที่ ๒ พฤศจิกายน ๒๕๖๑ ประกาศแผนปฏิบัติการการป้องกันและแก้ไขปัญหายาเสพติด “ปฏิบัติการรวมพลังแก้ไขปัญหายาเสพติดคืนความสุข จังหวัดชายแดนภาคใต้” เมื่อวันที่ ๒ พฤศจิกายน ๒๕๖๑ กำหนดให้ทุกภาคส่วนดำเนินงานการแก้ไขปัญหายาเสพติดอย่างจริงจังและจังหวัดปัตตานี และนายไกรสร วิศิษฎ์วงศ์ ผู้ว่าราชการจังหวัดปัตตานี กำหนดให้ปัญหายาเสพติดเป็นปัญหาเร่งด่วนที่ต้องเร่งขจัดภัย ดำเนินงานภายใต้ ๔ มาตรการ คือ ด้านการป้องกัน ด้านการปราบปราม ด้านการบำบัดรักษา และฟื้นฟูสมรรถภาพผู้ติดยาเสพติด และด้านการบริหารจัดการ ควบคุมกันอย่างจริงจัง ใช้หลักการบูรณาการบูรณาการและการมีส่วนร่วมทุกภาคส่วน และโดยเฉพาะด้านการบำบัดรักษาและฟื้นฟูสมรรถภาพผู้ติดยาเสพติด แม่ทัพภาคที่ ๔ มอบหมายจังหวัดปัตตานี ร่วมกับโรงพยาบาลธัญญารักษ์ปัตตานี ร่วมกับสำนักงานสาธารณสุขจังหวัดปัตตานี และหน่วยงานที่เกี่ยวข้อง “จัดทำแนวทางการบำบัดรักษาและแก้ไขปัญหายาเสพติด” จำนวน ๕ ขั้นตอน คือ ๑) กระบวนการค้นหา ๒) กระบวนการคัดแยก คัดกรอง ๓) กระบวนการบำบัดรักษา ๔) กระบวนการติดตามดูแลต่อเนื่องในชุมชน และ ๕) กระบวนการพัฒนาคุณภาพชีวิต และแม่ทัพภาคที่ ๔ ได้อนุมัติและเห็นชอบ ให้จังหวัดชายแดนภาคใต้ ใช้เป็นแนวทางในการดำเนินงานการแก้ไขปัญหายาเสพติดอย่างจริงจัง</p>
<p>๓. วัตถุประสงค์ของโครงการ</p>	<ol style="list-style-type: none"> ๑. เพื่อประชาสัมพันธ์การดำเนินงานการแก้ไขปัญหายาเสพติด และให้ทุกภาคส่วนเข้ามามีส่วนร่วมในการแก้ปัญหายาเสพติดร่วมกันอย่างจริงจังต่อเนื่องและขยายเป็นองค์กรเครือข่ายภาคประชาชนที่เข้มแข็งเอาชนะยาเสพติดอย่างยั่งยืน ๒. เพื่อส่งเสริมและพัฒนาทักษะชีวิตการสร้างภูมิคุ้มกัน ส่งเสริมพัฒนา และการดูแลช่วยเหลือนักเรียน ให้พ้นภัยยาเสพติด ดำเนินงานป้องกันและแก้ไขปัญหายาเสพติดของสถานศึกษาให้มีความเข้มแข็ง และมีประสิทธิภาพ ๓. เพื่อสร้างการรับรู้ ความเข้าใจ ให้เยาวชนกลุ่มเสี่ยงในพื้นที่หมู่บ้าน/ตำบล ให้มีความตระหนักถึงพิษภัยของยาเสพติด ป้องกันมิให้เด็ก และเยาวชนเข้าไปเกี่ยวข้องกับยาเสพติด ๔. เพื่อเปิดพื้นที่เชิงบวก ให้เด็ก เยาวชน ตลอดจนประชาชนทั่วไป ใช้เวลาว่างให้เป็นประโยชน์ ทั้งส่งเสริมให้ครอบครัว ประชาชนทั่วไป ทำกิจกรรมร่วมกัน สร้างความสัมพันธ์ ความรักความอบอุ่นภายในครอบครัว ชุมชน นำไปสู่ความรู้รักสามัคคี เกิดความเข้มแข็งภายในชุมชนต่อไป ๕. เพื่อให้ทุกภาคส่วนเข้ามามีส่วนร่วมในการดำเนินงานการแก้ไขปัญหายาเสพติด โดยเฉพาะภาคส่วนผู้นำศาสนา ให้การสนับสนุนทั้งด้านการป้องกัน และด้านการบำบัดรักษาและฟื้นฟูสมรรถภาพผู้ติดยาเสพติด โดยใช้หลัก “ศาสนบำบัด” ในการฟื้นฟูสภาพจิตใจให้แก่ผู้ผ่านการบำบัดรักษา ยาเสพติด ได้มีภูมิคุ้มกันที่ดี ก่อนกลับเข้าสู่สังคม ในหมู่บ้าน/ชุมชน

หัวข้อ	รายละเอียด
	<p>๖. เพื่อสนับสนุนการดำเนินงานตามแนวทางการบำบัดรักษาและแก้ไขปัญหายาเสพติด ตามแนวทาง ๕ ขั้นตอน ให้มีผลการดำเนินงานที่มีประสิทธิภาพ แก้ไขปัญหายาเสพติดได้อย่างเป็นรูปธรรม ทั้ง กระบวนการค้นหาผู้ป่วยยาเสพติด กระบวนการติดตามช่วยเหลือผู้ผ่านการบำบัดรักษายาเสพติด ของชุดปฏิบัติการร่วมแก้ไขปัญหายาเสพติดประจำตำบล (Take care team) ด้านการบำบัดรักษายาเสพติด โดยระบบค่ายพักพิงเพื่อการบำบัด(Camp ๓๕) ด้านการปราบปรามผู้ค้ายาเสพติดตามบัญชี และด้านการพัฒนาคุณภาพชีวิต โดยการฝึกอบรมวิชาชีพให้แก่ผู้ผ่านการบำบัดรักษายาเสพติดซึ่งไม่กลับไปเสพซ้ำต่อเนื่องติดต่อกัน ๓ เดือน เป็นต้น</p> <p>๗. เพื่อให้ศูนย์อำนวยการป้องกันและปราบปรามยาเสพติดจังหวัดปัตตานี สามารถบริหารจัดการ และบูรณาการงานกับทุกภาคส่วนได้อย่างมีประสิทธิภาพ</p>
๔. พื้นที่เป้าหมาย	๑๒ อำเภอในพื้นที่จังหวัดปัตตานี
๕. กิจกรรมหลักของโครงการ	
<p>๕.๑ กิจกรรมหลักที่ ๑</p> <p>งบประมาณ</p> <p>ผู้รับผิดชอบ</p> <p>หน่วยงานที่เกี่ยวข้อง</p>	<p>ประชาสัมพันธ์ด้านภัยยาเสพติด</p> <p>๑๒๓,๒๐๐บาท</p> <p>ศูนย์อำนวยการป้องกันและปราบปรามยาเสพติด จังหวัดปัตตานี</p>
<p>๕.๒ กิจกรรมหลักที่ ๒</p> <p>งบประมาณ</p> <p>ผู้รับผิดชอบ</p> <p>หน่วยงานที่เกี่ยวข้อง</p>	<p>กิจกรรมบรรยายให้ความรู้ สร้างความตระหนักพิษภัยยาเสพติดและสร้างการมีส่วนร่วม</p> <p>๒๒๐,๐๐๐ บาท</p> <p>ศูนย์อำนวยการป้องกันและปราบปรามยาเสพติด จังหวัดปัตตานี</p>
<p>๕.๓ กิจกรรมหลักที่ ๓</p> <p>งบประมาณ</p> <p>ผู้รับผิดชอบ</p> <p>หน่วยงานที่เกี่ยวข้อง</p>	<p>กิจกรรมเปิดลานการแสดงกิจกรรมด้านดนตรี ศิลปวัฒนธรรมด้านภัยยาเสพติด</p> <p>๑๐๘๐๐๐๐บาท</p> <p>ศูนย์อำนวยการป้องกันและปราบปรามยาเสพติด จังหวัดปัตตานี</p>
<p>๕.๔ กิจกรรมหลักที่ ๔</p> <p>งบประมาณ</p> <p>ผู้รับผิดชอบ</p> <p>หน่วยงานที่เกี่ยวข้อง</p>	<p>กิจกรรมจัดอบรมให้ความรู้และพัฒนาศักยภาพสถาบันศึกษาปอเนาะ นำร่อง</p> <p>๑๐๔,๒๐๐ บาท</p> <p>ศูนย์อำนวยการป้องกันและปราบปรามยาเสพติด จังหวัดปัตตานี</p>
<p>๕.๕ กิจกรรมหลักที่ ๕</p> <p>งบประมาณ</p> <p>ผู้รับผิดชอบ</p> <p>หน่วยงานที่เกี่ยวข้อง</p>	<p>กิจกรรมรณรงค์ต่อต้านยาเสพติดในวันต่อต้านยาเสพติดโลก</p> <p>๑๙๖,๔๐๐ บาท</p> <p>ศูนย์อำนวยการป้องกันและปราบปรามยาเสพติด จังหวัดปัตตานี</p>
<p>๕.๖ กิจกรรมหลักที่ ๖</p> <p>งบประมาณ</p> <p>ผู้รับผิดชอบ</p> <p>หน่วยงานที่เกี่ยวข้อง</p>	<p>กิจกรรมสนับสนุนการปฏิบัติหน้าที่ของชุดปฏิบัติการร่วมออกปฏิบัติหน้าที่สำรวจ ค้นหา ผู้ค้า และผู้ป่วยยาเสพติด การติดตาม ดูแลผู้ป่วยที่ผ่านการบำบัดยาเสพติด</p> <p>๔,๒๗๐,๘๐๐ บาท</p> <p>ศูนย์อำนวยการป้องกันและปราบปรามยาเสพติด จังหวัดปัตตานี</p>
๕.๗ กิจกรรมหลักที่ ๗	<p>กิจกรรมสนับสนุนเป็นค่าชุดปฏิบัติการร่วม ๓ ฝ่าย ในการปราบปรามผู้ค้ายาเสพติดในทุกอำเภอ</p>

หัวข้อ	รายละเอียด
งบประมาณ ผู้รับผิดชอบ หน่วยงานที่เกี่ยวข้อง	๑,๕๓๔,๙๐๐ บาท ศูนย์อำนวยการป้องกันและปราบปรามยาเสพติด จังหวัดปัตตานี
๕.๘ กิจกรรมหลักที่ ๘ งบประมาณ ผู้รับผิดชอบ หน่วยงานที่เกี่ยวข้อง	กิจกรรม การจัดค่ายพักพิงเพื่อการบำบัด (Camp ๓๕) ๑๔,๐๔๙,๘๐๐บาท ศูนย์อำนวยการป้องกันและปราบปรามยาเสพติด จังหวัดปัตตานี
๕.๙ กิจกรรมหลักที่ ๙ งบประมาณ ผู้รับผิดชอบ หน่วยงานที่เกี่ยวข้อง	กิจกรรมสนับสนุนค่าประกอบเลี้ยงให้กับ ผู้ใช้ ผู้เสพ ผู้ติด ที่ผ่านการบำบัดรักษายาเสพติด จากระบบค่ายพักพิง ๕,๕๓๐,๐๐๐ บาท ศูนย์อำนวยการป้องกันและปราบปรามยาเสพติด จังหวัดปัตตานี
๕.๑๐ กิจกรรมหลักที่ ๑๐ งบประมาณ ผู้รับผิดชอบ หน่วยงานที่เกี่ยวข้อง	กิจกรรมฝึกอบรมวิชาชีพพร้อมมอบวัสดุอุปกรณ์ ใช้ในการประกอบอาชีพ แก่ผู้ผ่านการบำบัดที่ไม่กลับมาเสพซ้ำต่อเนื่องกัน ๓ เดือน ๗,๒๐๐,๐๐๐ บาท ศูนย์อำนวยการป้องกันและปราบปรามยาเสพติด จังหวัดปัตตานี
๕.๑๑ กิจกรรมหลักที่ ๑๑ งบประมาณ ผู้รับผิดชอบ หน่วยงานที่เกี่ยวข้อง	กิจกรรมการบริหารจัดการศูนย์อำนวยการป้องกันและปราบปรามยาเสพติดจังหวัดปัตตานี (ศอ.ปส.จ.ปน.) ๓๐๗,๗๐๐ บาท ศูนย์อำนวยการป้องกันและปราบปรามยาเสพติด จังหวัดปัตตานี
๕.๑๒ กิจกรรมหลักที่ ๑๒ งบประมาณ ผู้รับผิดชอบ หน่วยงานที่เกี่ยวข้อง	กิจกรรมจัดซื้อชุดตรวจสารเสพติด สนับสนุนดำเนินกิจกรรม ปัตตานีสีขาว ปลอดภัย ๑,๒๐๐,๐๐๐ บาท ศูนย์อำนวยการป้องกันและปราบปรามยาเสพติด จังหวัดปัตตานี
๖. หน่วยงานดำเนินการ	ศูนย์อำนวยการป้องกันและปราบปรามยาเสพติด จังหวัดปัตตานี
๗. ระยะเวลา	ปีงบประมาณ พ.ศ. ๒๕๖๓
๘. งบประมาณ	๓๕,๘๑๗,๐๐๐ บาท
๙. ผลผลิต	การรักษาความมั่นคงและความสงบ

หัวข้อ	รายละเอียด
๑๐. ผลที่คาดว่าจะได้รับ	<p>๑. ประชาชนชาวจังหวัดปัตตานี ทุกภาคส่วน ได้รับทราบข้อมูลการดำเนินงานการแก้ไขปัญหายาเสพติด และเข้าร่วมเป็นพลังชาวปัตตานี แก้ไขปัญหายาเสพติดมากยิ่งขึ้น</p> <p>๒. เด็กเยาวชนและประชาชนทั่วไป จำนวน ๒,๐๐๐ คน ได้รับรู้และตระหนักถึงโทษและพิษภัยยาเสพติด ร่วมเป็นพลังแผ่นดินในการป้องกันและแก้ไขปัญหายาเสพติด</p> <p>๓. จำนวนผู้ที่เกี่ยวข้องกับยาเสพติด ในฐานะผู้เสพ จำนวน ๑,๒๐๐ คน เข้าสู่กระบวนการบำบัดรักษาในระบบค่าย และผู้ป่วยยาเสพติดที่ผ่านการบำบัดรักษา ยาเสพติด จำนวน ๖๐๐ คน เข้ารับการบำบัดรักษาใช้หลัก “ศาสนบำบัด” และผู้ป่วยยาเสพติดที่ผ่านการบำบัดรักษา ยาเสพติด ซึ่งไม่กลับไปเสพซ้ำต่อเนื่องติดต่อกัน ๓ เดือน จำนวน ๓๖๐ คน ได้รับการพัฒนาคุณภาพชีวิต ฝึกอบรมวิชาชีพและผู้ค้ายาเสพติด จำนวน ๖๘๑ คน ถูกดำเนินคดีตามกฎหมาย ทำให้ลดจำนวน ปัญหายาเสพติดลดระดับความรุนแรงลง และสามารถควบคุมได้</p> <p>๔. เด็ก เยาวชน และประชาชน ทั่วไป มีพื้นที่เชิงบวกทำกิจกรรมร่วมกัน สร้างความสัมพันธ์ และความรู้รักสามัคคี ร่วมกันทำงานในการแก้ไขปัญหายาเสพติด</p>

หัวข้อ	รายละเอียด
๑. ชื่อโครงการ	๓. โครงการปัตตานีเมืองปลอดภัย พัฒนาพื้นที่สู่ความสันติสุขที่ยั่งยืน
๒. ความสำคัญของโครงการ หลักการและเหตุผล	<p>รัฐบาลกำหนดให้ทุกภาคส่วนของประเทศไทยเดินตามกรอบยุทธศาสตร์ชาติ ภายใต้วิสัยทัศน์ “ประเทศมีความมั่นคง มั่งคั่ง ยั่งยืน เป็นประเทศพัฒนาแล้ว ด้วยการพัฒนาตามปรัชญาของเศรษฐกิจพอเพียง”</p> <p>ด้านความมั่นคง ประเทศมีความมั่นคงในเอกราชและอธิปไตย มีสถาบันชาติ ศาสนา พระมหากษัตริย์ที่เข้มแข็งเป็นศูนย์กลางและเป็นที่ยึดเหนี่ยวจิตใจของประชาชน สังคมมีความปรองดองและความสามัคคี สามารถผนึกกำลังเพื่อพัฒนาประเทศ ชุมชนมีความเข้มแข็ง ครอบครัวมีความอบอุ่น และตามแผนพัฒนาเศรษฐกิจและสังคมแห่งชาติ ฉบับที่ ๑๒ (พ.ศ.๒๕๖๐ – ๒๕๖๔) ยุทธศาสตร์ที่ ๕ ความมั่นคง มีเป้าหมายที่เกี่ยวข้อง ได้แก่ เป้าหมายที่ ๑ ปกป้องและเชิดชูสถาบันพระมหากษัตริย์ ให้เป็นสถาบันหลักของประเทศตลอดไป เป้าหมายที่ ๒ ประเทศชาติมีความมั่นคงทุกมิติและสังคมมีความสมานฉันท์เพิ่มขึ้น เป้าหมายที่ ๓ พื้นที่จังหวัดชายแดนใต้มีเศรษฐกิจดีขึ้นและประชาชนมีสันติสุขและปลอดภัย จังหวัดปัตตานีเป็น ๑ ในจังหวัดชายแดนภาคใต้ เป็นพื้นที่ที่มีศักยภาพอย่างสูงต่อการลงทุนการพัฒนาเศรษฐกิจของประเทศไทย เนื่องจากมีความสมบูรณ์พร้อมของปัจจัยการผลิตในทุกด้าน แต่เป็นที่น่าเสียดายว่าการพัฒนาเศรษฐกิจในพื้นที่จังหวัดชายแดนภาคใต้ที่ผ่านมาไม่สามารถดำเนินการได้อย่างเต็มที่ตามโอกาสและศักยภาพพื้นที่ที่มีอยู่อย่างสูงสุด</p>
๓. วัตถุประสงค์ของโครงการ	<p>๑) เพื่อเพิ่มประสิทธิภาพการปฏิบัติงานของเจ้าหน้าที่รัฐและบุคลากรด้านความมั่นคง</p> <p>๒) เพื่อเสริมสร้างความเข้าใจและแสวงหาการมีส่วนร่วมของทุกภาคส่วน ทั้งภาครัฐ ภาคเอกชนและประชาชน</p> <p>๓) เพื่อสนับสนุนเครื่องมือและอุปกรณ์ในการปฏิบัติงานของเจ้าหน้าที่รัฐด้านความมั่นคง</p> <p>๔) เพื่อสร้างความเชื่อมั่นในการดูแลรักษาความปลอดภัยให้กับประชาชนในพื้นที่</p>
๔. พื้นที่เป้าหมาย	๑๒ อำเภอในพื้นที่จังหวัดปัตตานี
๕. กิจกรรมหลักของโครงการ	
๕.๑ กิจกรรมหลักที่ ๑ งบประมาณ ผู้รับผิดชอบ หน่วยงานที่เกี่ยวข้อง	<p>ฝึกอบรมทบทวนและพัฒนาศักยภาพสมาชิกกองอาสารักษาดินแดน</p> <p>๒,๙๐๖,๓๐๐ บาท</p> <p>ที่ทำการปกครองจังหวัดปัตตานี (กลุ่มงานความมั่นคง)</p>
๕.๒ กิจกรรมหลักที่ ๒ งบประมาณ ผู้รับผิดชอบ หน่วยงานที่เกี่ยวข้อง	<p>กิจกรรมฝึกอบรมทางยุทธวิธีให้กับชุดรักษาความปลอดภัยหมู่บ้าน (ชรบ.)</p> <p>๑,๓๒๙,๖๐๐ บาท</p> <p>ที่ทำการปกครองจังหวัดปัตตานี (กลุ่มงานความมั่นคง)</p>
๕.๓ กิจกรรมหลักที่ ๓ งบประมาณ	<p>กิจกรรมวันคล้ายวันสถาปนากองอาสารักษาดินแดน</p> <p>๓๐๖,๐๐๐ บาท</p>

หัวข้อ	รายละเอียด
ผู้รับผิดชอบ หน่วยงานที่เกี่ยวข้อง	ที่ทำการปกครองจังหวัดปัตตานี (กลุ่มงานความมั่นคง)
๕.๔ กิจกรรมหลักที่ ๔ งบประมาณ ผู้รับผิดชอบ หน่วยงานที่เกี่ยวข้อง	กิจกรรมการประชุมติดตาม ระดมความคิดเห็นการบูรณาการด้านความมั่นคงและ ปฏิบัติการด้านการข่าวจังหวัดปัตตานี ๑๐๐,๐๐๐ บาท ที่ทำการปกครองจังหวัดปัตตานี (กลุ่มงานความมั่นคง)
๕.๕ กิจกรรมหลักที่ ๕ งบประมาณ ผู้รับผิดชอบ หน่วยงานที่เกี่ยวข้อง	กิจกรรมจัดหายานพาหนะสำหรับภารกิจตรวจการและรักษาความปลอดภัย (รถจักรยานยนต์นำบขวน) พร้อมติดตั้งอุปกรณ์สัญญาณไฟฉุกเฉินและวิทยุสื่อสาร ๒,๑๐๐,๐๐๐ บาท ที่ทำการปกครองจังหวัดปัตตานี (กลุ่มงานความมั่นคง)
๕.๖ กิจกรรมหลักที่ ๖ งบประมาณ ผู้รับผิดชอบ หน่วยงานที่เกี่ยวข้อง	กิจกรรมจัดประกวดชุดคุ้มครองตำบล (ชคต.) ที่มีผลการปฏิบัติงานดีเด่นประจำปี ๕๘๖,๕๐๐ บาท ที่ทำการปกครองจังหวัดปัตตานี (กลุ่มงานความมั่นคง)
๕.๗ กิจกรรมหลักที่ ๗ งบประมาณ ผู้รับผิดชอบ หน่วยงานที่เกี่ยวข้อง	กิจกรรมจัดหาและติดตั้งระบบกล้องโทรทัศน์วงจรปิดรักษาความปลอดภัย เพิ่มประสิทธิภาพมาตรการรักษาความปลอดภัยชุดคุ้มครองตำบล (ชคต.) ๑๔,๐๑๕,๖๐๐บาท ที่ทำการปกครองจังหวัดปัตตานี (กลุ่มงานความมั่นคง)
๕.๘ กิจกรรมหลักที่ ๘ งบประมาณ ผู้รับผิดชอบ หน่วยงานที่เกี่ยวข้อง	ฝึกอบรมจัดตั้งชุดปฏิบัติการพิเศษประจำกองบังคับการกองอาสารักษาดินแดน ๓๓๗,๑๐๐ บาท ที่ทำการปกครองจังหวัดปัตตานี (กลุ่มงานความมั่นคง)
๕.๙ กิจกรรมหลักที่ ๙ งบประมาณ ผู้รับผิดชอบ หน่วยงานที่เกี่ยวข้อง	กิจกรรม เพิ่มศักยภาพข้าราชการฝ่ายปกครอง ที่รับผิดชอบในการบริหาร งบประมาณการจัดทำโครงการด้านความมั่นคง ๒๑๘,๑๐๐ บาท ที่ทำการปกครองจังหวัดปัตตานี (กลุ่มงานการเงินและบัญชี)
๕.๑๐ กิจกรรมหลักที่ ๑๐ งบประมาณ ผู้รับผิดชอบ หน่วยงานที่เกี่ยวข้อง	กิจกรรมพัฒนาความสัมพันธ์ เยี่ยมเยียนประชาชน บำบัดทุกข์บำรุงสุข (จังหวัด ๙๗๒,๐๐๐ บาท ที่ทำการปกครองจังหวัดปัตตานี (กลุ่มงานปกครอง/ที่ทำการปกครองอำเภอทุก อำเภอ)
๕.๑๑ กิจกรรมหลักที่ ๑๑ งบประมาณ ผู้รับผิดชอบ	กิจกรรมเพิ่มประสิทธิภาพคณะกรรมการหมู่บ้าน จังหวัดปัตตานี ๓,๗๖๓,๑๐๐ บาท ที่ทำการปกครองจังหวัดปัตตานี (กลุ่มงานปกครอง/ที่ทำการปกครองอำเภอทุก อำเภอ)

หัวข้อ	รายละเอียด
หน่วยงานที่เกี่ยวข้อง	
๕.๑๒ กิจกรรมหลักที่ ๑๒ งบประมาณ ผู้รับผิดชอบ	กิจกรรมจัดหาและติดตั้งระบบกล้องวงจรปิด CCTV อำเภอเมืองปัตตานี จังหวัด ๑๖๙,๓๐๐ บาท ที่ทำการปกครองอำเภอเมืองปัตตานี
หน่วยงานที่เกี่ยวข้อง	
๕.๑๓ กิจกรรมหลักที่ ๑๓ งบประมาณ ผู้รับผิดชอบ	กิจกรรมประชาสัมพันธ์เสริมสร้างความมั่นคงของจังหวัดปัตตานี ๕๐๐,๐๐๐ บาท สำนักงานประชาสัมพันธ์จังหวัดปัตตานี
หน่วยงานที่เกี่ยวข้อง	
๖. หน่วยงานดำเนินการ	ที่ทำการปกครองจังหวัดปัตตานี
๗. ระยะเวลา	ปีงบประมาณ พ.ศ. ๒๕๖๓
๘. งบประมาณ	๒๗,๓๐๓,๖๐๐ บาท
๙. ผลผลิต	<p>๑. สมาชิกกองอาสารักษาดินแดนจำนวน ๑๔ กองร้อย จำนวน ๑,๒๐๐ นายมีความรู้ความเข้าใจในบทบาทภารกิจ ระเบียบกฎหมาย ทักษะทางยุทธวิธี พร้อมสนับสนุนงานฝ่ายปกครองร่วมกับตำรวจ และทหาร</p> <p>๒. ชุดรักษาความปลอดภัยหมู่บ้าน (ชรบ.) ๑๒ อำเภอ มีความรู้ความสามารถในการป้องกันแก้ไขปัญหา และพัฒนาทักษะ ความพร้อม ที่มีประสิทธิภาพในการปฏิบัติหน้าที่ดูแลรักษาความปลอดภัยในพื้นที่ของตนเอง</p> <p>๓. สมาชิกกองอาสารักษาดินแดนมีขวัญและกำลังใจที่ดีต่อการปฏิบัติงาน</p> <p>๔. เครือข่ายข่าวปัตตานีสันติสุขสามารถบูรณาการในการให้ข้อมูลข่าวสารที่ทันต่อสถานการณ์ในพื้นที่อย่างต่อเนื่อง</p> <p>๕. ผู้บังคับบัญชามีความปลอดภัยในพื้นที่ที่มีความปลอดภัยมากขึ้น</p> <p>๖. ชุดคุ้มครองตำบล (ชคต.) มีขวัญกำลังใจในการปฏิบัติงานด้านความมั่นคงในพื้นที่</p> <p>๗. ชุดคุ้มครองตำบล (ชคต.) จำนวน ๓๘ชคต. มีชุดอุปกรณ์งานบ้าน งานครัว และมีขวัญและกำลังใจที่ดีต่อการปฏิบัติงานรวมทั้งเพิ่มประสิทธิภาพในการรักษาความปลอดภัยต่อพี่น้องประชาชนในพื้นที่</p> <p>๘. ข้าราชการฝ่ายปกครองมีความรู้ ความเข้าใจในการบริหารงบประมาณ การจัดทำโครงการรองรับภารกิจ การจัดซื้อจัดจ้างและการบริหารพัสดุตามโครงการที่เสนอขอ</p>

หัวข้อ	รายละเอียด
	<p>๙. ประชาชนกับส่วนราชการ ตลอดจนองค์กรต่างๆ มีความสัมพันธ์ที่ดีต่อกัน มีความเข้าใจในการทำงานของภาครัฐ มีส่วนร่วมในการแก้ไขปัญหาพัฒนาพื้นที่มากขึ้น โดยมีระดับความพึงพอใจของประชาชนต่อบริการของรัฐ ๑๐. คณะกรรมการหมู่บ้านและคณะกรรมการกลางหมู่บ้านอพ. มีความรู้ความเข้าใจ บทบาท อำนาจหน้าที่ สามารถปฏิบัติงานได้บรรลุวัตถุประสงค์และก่อให้เกิดประโยชน์ต่อทางราชการ</p> <p>๑๑. กำหนด ผู้ใหญ่บ้านมีขวัญและกำลังใจที่ดีต่อการปฏิบัติหน้าที่ในพื้นที่ จังหวัดปัตตานี</p> <p>๑๒. การรักษาความปลอดภัยในพื้นที่อำเภอเมืองปัตตานีมีความปลอดภัยและมีประสิทธิภาพมากขึ้น</p>
<p>๑๐. ผลที่คาดว่าจะได้รับ</p>	<p>๑. ข้าราชการเจ้าหน้าที่รัฐ มีความมั่นใจในการปฏิบัติหน้าที่และประสิทธิภาพในการแก้ไขปัญหาพัฒนาพื้นที่ตลอดจนสามารถประสานการทำงานกันอย่างมีประสิทธิภาพ</p> <p>๒. ประชาชนและองค์กรต่างๆ มีความเข้าใจในความจริงจังของภาครัฐและมีส่วนร่วมในการแก้ไขปัญหาพัฒนาพื้นที่มากขึ้น</p> <p>๓. ประชาชนมีความรู้ ความเข้าใจ ในนโยบายของรัฐบาล ตระหนักถึงความสำคัญ ตื่นตัว รู้เท่าทัน ใฝ่มีความพร้อมในการดำเนินชีวิตประจำวัน</p>

หัวข้อ	รายละเอียด
๑. ชื่อโครงการ	๔. โครงการรักษาความสงบเรียบร้อย ป้องกันปราบปรามอาชญากรรม และสืบสวนหาข่าวการก่อความไม่สงบในพื้นที่
๒. ความสำคัญของโครงการ หลักการและเหตุผล	จากเหตุการณ์ความไม่สงบในพื้นที่จังหวัดชายแดนภาคใต้ เจ้าหน้าที่ของรัฐซึ่งมีหน้าที่จะต้องปฏิบัติตามกฎหมาย ในการให้ความคุ้มครองและรักษาความปลอดภัยในชีวิตและทรัพย์สินของตนเองและประชาชนในการออกไปประกอบอาชีพ เพื่อให้การปฏิบัติหน้าที่ของเจ้าหน้าที่ของรัฐปฏิบัติภารกิจในการออกตรวจ ลาดตระเวนเพื่อรักษาความปลอดภัยในพื้นที่รับผิดชอบ เพื่อลดการสูญเสียในชีวิตและทรัพย์สิน โดยเฉพาะพื้นที่เศรษฐกิจเพื่อส่งเสริมการท่องเที่ยวขึ้นและแหล่งท่องเที่ยวทางธรรมชาติและวัฒนธรรมที่มีศักยภาพในจังหวัดปัตตานี
๓. วัตถุประสงค์ของโครงการ	๑. เพื่อป้องกันเหตุการณ์ จากเหตุการณ์การก่อเหตุความไม่สงบที่เกิดขึ้นในพื้นที่ ๒. เพื่อสามารถนำสถานการณ์ การข่าว ความเคลื่อนไหวของฝ่ายตรงข้ามมาวิเคราะห์และตอบโต้ ๓. เพื่อสร้างขวัญ กำลังใจ ความมั่นใจ ในการปฏิบัติหน้าที่ ๔. เพื่อให้การปฏิบัติงานของเจ้าหน้าที่ตำรวจ มีประสิทธิภาพมากขึ้น
๔. พื้นที่เป้าหมาย	ทุกอำเภอพื้นที่ในจังหวัดปัตตานี
๕. กิจกรรมหลักของโครงการ	
๕.๑ กิจกรรมหลักที่ ๑ งบประมาณ ผู้รับผิดชอบ หน่วยงานที่เกี่ยวข้อง	ป้องกันปราบปรามอาชญากรรม สืบสวนหาข่าว ๕,๘๓๖,๐๐๐ บาท ตำรวจภูธรจังหวัดปัตตานี
๕.๒ กิจกรรมหลักที่ ๒ งบประมาณ ผู้รับผิดชอบ หน่วยงานที่เกี่ยวข้อง	อบรมเชิงปฏิบัติการด้านการสืบสวนสอบสวนคดีความมั่นคง ๑๕๖,๗๐๐ บาท ตำรวจภูธรจังหวัดปัตตานี
๕.๓ กิจกรรมหลักที่ ๓ งบประมาณ ผู้รับผิดชอบ หน่วยงานที่เกี่ยวข้อง	อบรมเชิงปฏิบัติการด้านการข่าวให้แก่เยาวชนผู้แจ้งข่าวอาชญากรรม ๑,๕๒๘,๐๐๐ บาท ตำรวจภูธรจังหวัดปัตตานี
๖. หน่วยงานดำเนินการ	ตำรวจภูธรจังหวัดปัตตานี
๗. ระยะเวลา	ปีงบประมาณ พ.ศ. ๒๕๖๓
๘. งบประมาณ	๗,๕๒๐,๗๐๐ บาท
๙. ผลผลิต	๑. เพื่อให้เจ้าหน้าที่ตำรวจมีประสิทธิภาพในการปฏิบัติงานในพื้นที่รับผิดชอบ ๒. เพื่อให้ผู้ผ่านการบำบัดยาเสพติด สามารถร่วมเป็นสมาชิกแจ้งข่าวด้านความมั่นคง ให้กับเจ้าหน้าที่ตำรวจ

หัวข้อ	รายละเอียด
๑๐. ผลที่คาดว่าจะได้รับ	<p>๑. เพื่อให้การปฏิบัติงานของเจ้าหน้าที่ตำรวจ มีประสิทธิภาพมากขึ้น/ป้องกันเหตุการณ์จากเหตุการณ์ก่อเหตุความไม่สงบที่เกิดขึ้นในพื้นที่ และการสูญเสียเจ้าหน้าที่ของรัฐและประชาชนลดลง</p> <p>๒. ทำให้ผู้ที่ผ่านการบำบัดยาเสพติด เกิดความตระหนักในหน้าที่ของพลเมืองดี ได้รู้จักวิธีการป้องกันอาชญากรรมด้วยตนเอง</p>

หัวข้อ	รายละเอียด
๑. ชื่อโครงการ	๕. โครงการปรับปรุงถนนลาดยางพาราแอสฟัลติกส์เพื่อบรรเทาความเดือดร้อนของประชาชนและส่งเสริมการท่องเที่ยวน้ำตกโผนเฝง ต.ปากล่อ อ.โคกโพธิ์ จ.ปัตตานี
๒. ความสำคัญของโครงการ หลักการและเหตุผล	นโยบายรัฐบาล กำหนดยุทธศาสตร์การพัฒนาประเทศในด้านเศรษฐกิจและโครงสร้างพื้นฐานด้านการขนส่งและคมนาคมให้มีการบูรณาการ การเตรียมการเข้าสู่การเป็นประชาคมอาเซียน ทั้ง ๓ เสาหลัก อันได้แก่ ด้านการเมือง ,ความมั่นคงด้านเศรษฐกิจ,ด้านสังคม และวัฒนธรรม จังหวัดปัตตานีได้มองเห็นถึงความสำคัญของการท่องเที่ยวในพื้นที่จังหวัดปัตตานีเพื่อเพิ่มรายได้และพัฒนาคุณภาพชีวิตของประชาชนในพื้นที่จากการท่องเที่ยว <p>แนวทางหลวงชนบทปัตตานีได้เห็นถึงความสำคัญในการพัฒนาเส้นทางเพื่อเข้าสู่แหล่งท่องเที่ยวในพื้นที่จังหวัดปัตตานี และได้รับการร้องขอจากองค์การบริหารส่วนตำบลปากล่อ อ.โคกโพธิ์ จ.ปัตตานี ขอให้ปรับปรุงและขยายถนนสายแยกทล.๔๐๙ -น้ำตกโผนเฝง ต.ปากล่อ อ.โคกโพธิ์ จ.ปัตตานี จากการตรวจสอบปรากฏว่าถนนเดิมเป็นถนนลาดยางแอสฟัลติก คอนกรีต กว้าง ๖.๐๐ ม. ยาว ๔.๗๐๐ กม. เห็นควรปรับปรุงและขยายถนนลาดยาง กว้าง ๖.๐๐ ม. ไหล่ทางกว้างข้างละ ๑.๐๐ - ๑.๕๐ ม. พร้อมคู ระบายน้ำและไฟฟ้าแสงสว่างพร้อมอุปกรณ์อำนวยความสะดวกและปลอดภัยทางถนนเพื่อให้ผู้ใช้เส้นทางและนักท่องเที่ยวมีความสะดวกและปลอดภัยในการเดินทาง</p>
๓. วัตถุประสงค์ของโครงการ	๑. เพื่อให้ประชาชนและนักท่องเที่ยวผู้ใช้เส้นทางมีความสะดวกและปลอดภัยในการเดินทาง ๒. พัฒนาและยกระดับถนนสายรองเข้าสู่แหล่งท่องเที่ยวเชิงอนุรักษ์ ๓. เพื่อสร้างงานสร้างรายได้ให้กับประชาชนในพื้นที่
๔. พื้นที่เป้าหมาย	ตำบลปากล่อ อำเภอโคกโพธิ์ จังหวัดปัตตานี
๕. กิจกรรมหลักของโครงการ	
๕.๑ กิจกรรมหลักที่ ๑	ปรับปรุงถนนลาดยางพาราแอสฟัลติกคอนกรีต สายแยกทล.๔๐๙ - น้ำตกโผนเฝง ต.ปากล่อ อ.โคกโพธิ์ จ.ปัตตานี ระยะทาง ๔.๗๐ กม.ผิวจราจรกว้าง ๖.๐๐ ม. ไหล่ทางข้างละ ๑.๐๐ - ๑.๕๐ ม. พร้อมคูระบายน้ำสองข้างของถนน และติดตั้งไฟฟ้าแสงสว่างบนเส้นทาง พร้อมอุปกรณ์อำนวยความสะดวกและปลอดภัยทางถนน
งบประมาณ ผู้รับผิดชอบ	๓๕,๐๐๐,๐๐๐ บาท <p>แนวทางหลวงชนบทปัตตานี</p>
๖. หน่วยงานดำเนินการ	แนวทางหลวงชนบทปัตตานี
๗. ระยะเวลา	ปีงบประมาณ พ.ศ. ๒๕๖๓
๘. งบประมาณ	๓๕,๐๐๐,๐๐๐ บาท
๙. ผลผลิต	ปรับปรุงถนนลาดยางพาราแอสฟัลติกคอนกรีต สายแยกทล.๔๐๙ - น้ำตกโผนเฝง
๑๐. ผลที่คาดว่าจะได้รับ	๑. มีถนนลาดยางที่ได้มาตรฐานและปลอดภัย ๒. ทำให้ถนนได้รับการพัฒนาและยกระดับโครงข่ายเข้าสู่แหล่งท่องเที่ยว

หัวข้อ	รายละเอียด
๑. ชื่อโครงการ	๖. โครงการปรับปรุงถนนลาดยางพาราแอสฟัลต์ติก เพื่อพัฒนาโครงข่ายคมนาคม
๒. ความสำคัญของโครงการ หลักการและเหตุผล	<p>ยุทธศาสตร์ชาติ ๒๐ ปี (พ.ศ.๒๕๖๑-๒๕๘๐) เป็นยุทธศาสตร์ชาติฉบับแรกของประเทศไทยตามรัฐธรรมนูญแห่งราชอาณาจักรไทย ซึ่งจะต้องนำไปสู่การปฏิบัติเพื่อให้ประเทศไทยบรรลุวิสัยทัศน์ “ประเทศไทยมีความมั่นคง มั่งคั่ง ยั่งยืน เป็นประเทศพัฒนาแล้ว ด้วยการพัฒนาตามหลักปรัชญาของเศรษฐกิจพอเพียง” เพื่อความสุขของคนไทยทุกคน</p> <p>โดยยุทธศาสตร์ชาติ ๒๐ ปี ด้านที่ ๒ การสร้างความสามารถในการแข่งขัน มีเป้าหมายการพัฒนาที่มุ่งเน้นการยกระดับศักยภาพของประเทศในหลากหลายมิติ</p> <p>ในประเด็นยุทธศาสตร์ที่ ๓ การสร้างความหลากหลายด้านการท่องเที่ยว โดยการรักษาค่าความเป็นจุดหมายปลายทางที่สำคัญของการท่องเที่ยวระดับโลกที่ดึงดูดนักท่องเที่ยวทุกระดับและเพิ่มสัดส่วนของนักท่องเที่ยวที่มีคุณภาพสูง</p> <p>โดยจังหวัดปัตตานีมุ่งเน้นการพัฒนาเป็นแหล่งท่องเที่ยวเชิงนิเวศน์ แหล่งท่องเที่ยวเชิงวัฒนธรรม และแหล่งท่องเที่ยวเชิงประวัติศาสตร์ให้มีคุณภาพและได้มาตรฐาน พร้อมทั้งการสร้างสรรคกิจกรรมการท่องเที่ยวใหม่ จากต้นทุนของจังหวัดที่เกิดบริการที่มีมูลค่าสูง ปัจจัยสำคัญในการพัฒนาการท่องเที่ยวให้เป็นไปอย่างมีประสิทธิภาพและยั่งยืนโดยมีส่วนสำคัญในการบริหารจัดการแหล่งท่องเที่ยว ๖ ด้าน ได้แก่ด้านสิ่งแวดล้อม ด้านสิ่งอำนวยความสะดวก ด้านการเข้าถึงแหล่งท่องเที่ยว ด้านการรักษาความปลอดภัย ด้านการตลาด และด้านการบริหาร</p>
๓. วัตถุประสงค์ของโครงการ	<p>๑. เพื่อให้ประชาชนและนักท่องเที่ยวผู้ใช้เส้นทางมีความสะดวกและปลอดภัยในการเดินทาง</p> <p>๒. พัฒนาและยกระดับถนนสายรองเข้าสู่แหล่งท่องเที่ยวเชิงอนุรักษ์</p>
๔. พื้นที่เป้าหมาย	ต.รูสะมิแล อ.เมือง จ.ปัตตานี
๕. กิจกรรมหลักของโครงการ	
๕.๑ กิจกรรมหลักที่ ๑ งบประมาณ ผู้รับผิดชอบ หน่วยงานที่เกี่ยวข้อง	<p>ปรับปรุงถนนลาดยางพาราแอสฟัลต์ติกคอนกรีตสายวงเวียนขนส่ง - มอ.ปัตตานี อ. ๓๐,๐๐๐,๐๐๐ บาท</p> <p>แขวงทางหลวงชนบทปัตตานี</p>
๖. หน่วยงานดำเนินการ	แขวงทางหลวงชนบทปัตตานี
๗. ระยะเวลา	ปีงบประมาณ พ.ศ. ๒๕๖๓
๘. งบประมาณ	๓๐,๐๐๐,๐๐๐ บาท
๙. ผลผลิต	ปรับปรุงถนนสายวงเวียนขนส่ง - มอ.ปัตตานี ต.รูสะมิแล อ.เมือง จ.ปัตตานี ระยะทาง ๐.๕๕๐ กม. พร้อมติดตั้งไฟฟ้าแสงสว่างบนเส้นทาง อุปกรณ์อำนวยความสะดวกและปลอดภัยทางถนน และปรับภูมิทัศน์บริเวณวงเวียนและสองข้างทาง
๑๐. ผลที่คาดว่าจะได้รับ	ได้ถนนลาดยางที่ได้มาตรฐาน ระยะทาง ๐.๕๕๐ กม.

หัวข้อ	รายละเอียด
๑. ชื่อโครงการ	๗. โครงการปรับปรุงถนนทางหลวงหมายเลข ๔๓ ตอน ปาแด - เกาะเปาะ บริเวณ กม.๗๖+๘๕๐
๒. ความสำคัญของโครงการ หลักการและเหตุผล	นโยบายรัฐบาล กำหนดยุทธศาสตร์การพัฒนาประเทศในด้านเศรษฐกิจและโครงสร้างพื้นฐานด้านการขนส่งและคมนาคมให้มีการบูรณาการ การเตรียมการเข้าสู่การเป็นประชาคมอาเซียน ทั้ง ๓ เสาหลัก อันได้แก่ ด้านการเมือง , ความมั่นคง ด้านเศรษฐกิจ , ด้านสังคมและวัฒนธรรม จังหวัดปัตตานีได้มองเห็นถึงความสำคัญของการท่องเที่ยวในพื้นที่จังหวัดปัตตานีเพื่อเพิ่มรายได้และพัฒนาคุณภาพชีวิตของประชาชนในพื้นที่จากการท่องเที่ยว แขวงทางหลวงชนบทปัตตานีได้เห็นถึงความสำคัญในการพัฒนาเส้นทางเพื่อเข้าสู่แหล่งท่องเที่ยวในพื้นที่จังหวัดปัตตานี และขอให้ปรับปรุงถนนทางหลวงหมายเลข ๔๓ ตอน ปาแด - เกาะเปาะ บริเวณ กม.๗๖+๘๕๐ ปรับปรุงผิวจราจรจากผิวแอสฟัลต์เป็นผิวคอนกรีต ตามมาตรฐานงานทางของกรมทางหลวง ด้าน LT. และ RT. ระยะทางประมาณข้างละ ๔๐๐ เมตร
๓. วัตถุประสงค์ของโครงการ	เพื่อปรับปรุงทางหลวงหมายเลข ๔๓ ตอน ปาแด - เกาะเปาะ บริเวณ กม.๗๖+๘๕๐ ปรับปรุงผิวจราจรจากผิวแอสฟัลต์เป็นผิวคอนกรีต ตามมาตรฐานงานทางของกรมทางหลวง ด้าน LT.และ RT. ระยะทางประมาณข้างละ ๔๐๐ เมตร
๔. พื้นที่เป้าหมาย	ตำบลท่ากำชำ อำเภอหนองจิก จังหวัดปัตตานี
๕. กิจกรรมหลักของโครงการ	
๕.๑ กิจกรรมหลักที่ ๑	ปรับปรุงถนนทางหลวงหมายเลข ๔๓ ตอน ปาแด - เกาะเปาะ บริเวณ กม.๗๖+๘๕๐ ปรับปรุงผิวจราจรจากผิวแอสฟัลต์เป็นผิวคอนกรีต ตามมาตรฐานงานทางของกรมทางหลวง ด้าน LT.และ RT. ระยะทางประมาณข้างละ ๔๐๐ เมตร
งบประมาณ ผู้รับผิดชอบ	๑๓,๙๐๐,๐๐๐ บาท แขวงทางหลวงปัตตานี
๖. หน่วยงานดำเนินการ	แขวงทางหลวงปัตตานี
๗. ระยะเวลา	ปีงบประมาณ พ.ศ. ๒๕๖๓
๘. งบประมาณ	๑๓,๙๐๐,๐๐๐ บาท
๙. ผลผลิต	ทางหลวงแผ่นดิน ผิวทางคอนกรีต
๑๐. ผลที่คาดว่าจะได้รับ	ผู้ใช้ทางเดินทางได้สะดวกรวดเร็วและปลอดภัย

หัวข้อ	รายละเอียด
๑. ชื่อโครงการ	๘. โครงการปรับปรุงถนนทางหลวงหมายเลข ๔๒ ตอน นาจวก - ดอนรัก บริเวณ กม.๙๙+๕๙๐
๒. ความสำคัญของโครงการ หลักการและเหตุผล	นโยบายรัฐบาล กำหนดยุทธศาสตร์การพัฒนาประเทศในด้านเศรษฐกิจและโครงสร้างพื้นฐานด้านการขนส่งและคมนาคมให้มีการบูรณาการ การเตรียมการเข้าสู่การเป็นประชาคมอาเซียน ทั้ง ๓ เสาหลัก อันได้แก่ ด้านการเมือง , ความมั่นคง ด้านเศรษฐกิจ , ด้านสังคมและวัฒนธรรม จังหวัดปัตตานีได้มองเห็นถึงความสำคัญของการท่องเที่ยวในพื้นที่จังหวัดปัตตานีเพื่อเพิ่มรายได้และพัฒนาคุณภาพชีวิตของประชาชนในพื้นที่จากการท่องเที่ยว แขวงทางหลวงชนบทปัตตานีได้เห็นถึงความสำคัญในการพัฒนาเส้นทางเพื่อเข้าสู่แหล่งท่องเที่ยวในพื้นที่จังหวัดปัตตานี และขอให้ปรับปรุงถนนทางหลวงหมายเลข ๔๒ ตอน นาจวก - ดอนรัก บริเวณ กม.๙๙+๕๙๐ ปรับปรุงผิวจราจรจากผิวแอสฟัลต์เป็นผิวคอนกรีต ตามมาตรฐานงานทางของกรมทางหลวง ด้าน LT. และ RT. ระยะทางประมาณข้างละ ๔๐๐ เมตร
๓. วัตถุประสงค์ของโครงการ	เพื่อปรับปรุงทางหลวงหมายเลข ๔๒ ตอน นาจวก - ดอนรัก บริเวณ กม.๙๙+๕๙๐ ปรับปรุงผิวจราจรจากผิวแอสฟัลต์เป็นผิวคอนกรีต ตามมาตรฐานงานทางของกรมทางหลวง ด้าน LT.และ RT. ระยะทางประมาณข้างละ ๔๐๐ เมตร
๔. พื้นที่เป้าหมาย	ตำบลดอนรัก อำเภอหนองจิก จังหวัดปัตตานี
๕. กิจกรรมหลักของโครงการ	
๕.๑ กิจกรรมหลักที่ ๑	ปรับปรุงถนนทางหลวงหมายเลข ๔๒ ตอน นาจวก - ดอนรัก บริเวณ กม.๙๙+๕๙๐ ปรับปรุงผิวจราจรจากผิวแอสฟัลต์เป็นผิวคอนกรีต ตามมาตรฐานงานทางของกรมทางหลวง ด้าน LT.และ RT. ระยะทางประมาณข้างละ ๔๐๐ เมตร
งบประมาณ ผู้รับผิดชอบ	๑๓,๙๐๐,๐๐๐ บาท แขวงทางหลวงปัตตานี
๖. หน่วยงานดำเนินการ	แขวงทางหลวงปัตตานี
๗. ระยะเวลา	ปีงบประมาณ พ.ศ. ๒๕๖๓
๘. งบประมาณ	๑๓,๙๐๐,๐๐๐ บาท
๙. ผลผลิต	ทางหลวงแผ่นดิน ผิวทางคอนกรีต
๑๐. ผลที่คาดว่าจะได้รับ	ผู้ใช้ทางเดินทางได้สะดวกรวดเร็วและปลอดภัย

หัวข้อ	รายละเอียด
๑. ชื่อโครงการ	๙. โครงการปรับปรุงถนนทางหลวงหมายเลข ๔๒ ตอน ดอนรัก - ปือแ่น บริเวณ กม.๑๑๒+๕๐๐
๒. ความสำคัญของโครงการ หลักการและเหตุผล	นโยบายรัฐบาล กำหนดยุทธศาสตร์การพัฒนาประเทศในด้านเศรษฐกิจและโครงสร้างพื้นฐานด้านการขนส่งและคมนาคมให้มีการบูรณาการ การเตรียมการเข้าสู่การเป็นประชาคมอาเซียน ทั้ง ๓ เสาหลัก อันได้แก่ ด้านการเมือง , ความมั่นคงด้านเศรษฐกิจ , ด้านสังคมและวัฒนธรรม จังหวัดปัตตานีได้มองเห็นถึงความสำคัญของการท่องเที่ยวในพื้นที่จังหวัดปัตตานีเพื่อเพิ่มรายได้และพัฒนาคุณภาพชีวิตของประชาชนในพื้นที่จากการท่องเที่ยว แขวงทางหลวงชนบทปัตตานีได้เห็นถึงความสำคัญในการพัฒนาเส้นทางเพื่อเข้าสู่แหล่งท่องเที่ยวในพื้นที่จังหวัดปัตตานี และขอให้ปรับปรุงถนนทางหลวงหมายเลข ๔๒ ตอน ดอนรัก - ปือแ่น บริเวณ กม. ๑๑๒+๕๐๐ ปรับปรุงผิวจราจรจากผิวแอสฟัลต์เป็นผิวคอนกรีต ตามมาตรฐานงานทางของกรมทางหลวง ด้าน LT. และ RT. ระยะทางประมาณข้างละ ๔๐๐ เมตร
๓. วัตถุประสงค์ของโครงการ	เพื่อปรับปรุงทางหลวงหมายเลข ๔๒ ตอน ดอนรัก - ปือแ่น บริเวณ กม.๑๑๒+๕๐๐ ปรับปรุงผิวจราจรจากผิวแอสฟัลต์เป็นผิวคอนกรีต ตามมาตรฐานงานทางของกรมทางหลวง ระยะทางประมาณ ๔๐๐ เมตร
๔. พื้นที่เป้าหมาย	ตำบลบาราโหม อำเภอเมือง จังหวัดปัตตานี
๕. กิจกรรมหลักของโครงการ	
๕.๑ กิจกรรมหลักที่ ๑	ปรับปรุงถนนทางหลวงหมายเลข ๔๒ ตอน ดอนรัก - ปือแ่น บริเวณ กม.๑๑๒+๕๐๐ ปรับปรุงผิวจราจรจากผิวแอสฟัลต์เป็นผิวคอนกรีต ตามมาตรฐานงานทางของกรมทางหลวง ด้าน LT.และ RT. ระยะทางประมาณข้างละ ๔๐๐ เมตร
งบประมาณ ผู้รับผิดชอบ หน่วยงานที่เกี่ยวข้อง	๖,๙๒๐,๐๐๐บาท แขวงทางหลวงปัตตานี
๖. หน่วยงานดำเนินการ	แขวงทางหลวงปัตตานี
๗. ระยะเวลา	ปีงบประมาณ พ.ศ. ๒๕๖๓
๘. งบประมาณ	๖,๙๒๐,๐๐๐ บาท
๙. ผลผลิต	ทางหลวงแผ่นดิน ผิวทางคอนกรีต
๑๐. ผลที่คาดว่าจะได้รับ	ผู้ใช้ทางเดินทางได้สะดวกรวดเร็วและปลอดภัย

ภาคผนวก

ภาคผนวก ก.

รายการตรวจสอบการดำเนินการตามพระราชกฤษฎีกาว่าด้วยการบริหารงานจังหวัด
และกลุ่มจังหวัดแบบบูรณาการ พ.ศ. ๒๕๕๑
จังหวัดปัตตานี

การดำเนินการ	ดำเนินการ แล้ว	ไม่ได้ ดำเนินการ
๑) สํารวจความคิดเห็นของประชาชนในท้องถิ่นในจังหวัดด้วยวิธีหนึ่งวิธีใดดังต่อไปนี้ <input type="checkbox"/> มอบให้ส่วนราชการ หน่วยงานของรัฐ สถาบันการศึกษา หรือบุคคลอื่นใดทำการศึกษาคํารวจความคิดเห็นของประชาชนในท้องถิ่นในจังหวัด <input checked="" type="checkbox"/> มอบให้ฝ่ายเลขานุการ ก.บ.จ. ดำเนินการหรือร่วมกับหน่วยงานอื่น ทำการศึกษาคํารวจความคิดเห็นของประชาชนในท้องถิ่นในจังหวัด <input checked="" type="checkbox"/> แต่งตั้งคณะอนุกรรมการของ ก.บ.จ. ขึ้นคณะหนึ่ง ทำหน้าที่ประสานงานเพื่อให้ได้ข้อมูลความคิดเห็นของประชาชนในท้องถิ่นในจังหวัด <input type="checkbox"/> ดำเนินการอื่นตามที่ ก.บ.จ. เห็นสมควร โดยดำเนินการ.....	/	
๒) จัดประชุมหารือร่วมกันระหว่างหัวหน้าส่วนราชการที่มีสถานที่ตั้งทำการอยู่ในจังหวัด ไม่ว่าจะเป็นราชการบริหารส่วนภูมิภาคหรือราชการบริหารส่วนกลางและผู้บริหารองค์กรปกครองส่วนท้องถิ่นทั้งหมดในจังหวัด รวมทั้ง ผู้แทนภาคประชาสังคม และผู้แทนภาคธุรกิจเอกชน เพื่อรับฟังความคิดเห็น เกี่ยวกับแผนพัฒนาจังหวัดตามมาตรา ๕๓/๑ แห่งพระราชบัญญัติระเบียบบริหารราชการแผ่นดิน พ.ศ. ๒๕๓๔ ซึ่งแก้ไขเพิ่มเติมโดยพระราชบัญญัติระเบียบบริหารราชการแผ่นดิน (ฉบับที่ ๗) พ.ศ. ๒๕๕๐ และมาตรา ๑๙ มาตรา ๒๑ มาตรา ๒๒ มาตรา ๒๓ และมาตรา ๒๔ แห่งพระราชกฤษฎีกาว่าด้วยการบริหารงานจังหวัดและกลุ่มจังหวัดแบบบูรณาการ พ.ศ. ๒๕๕๑	/	
๓) การประชุมของ ก.บ.จ. เพื่อจัดทำและเห็นชอบแผนพัฒนาจังหวัดตามพระราชกฤษฎีกาว่าด้วยการบริหารงานจังหวัดและกลุ่มจังหวัดแบบบูรณาการพ.ศ.๒๕๕๑ และหลักเกณฑ์และวิธีการที่ ก.บ.ภ. กำหนด	/	

ข้าพเจ้าขอรับรองว่า ข้อความดังกล่าวข้างต้นเป็นความจริงทุกประการ ทั้งนี้ ได้แนบรายงานการประชุมคณะกรรมการบริหารงานจังหวัดแบบบูรณาการ (ก.บ.จ.) มาพร้อมนี้ด้วย

(ลงชื่อ).....

(นายไกรสร วิศิษฏ์วงศ์)

ผู้ว่าราชการจังหวัดปัตตานี

ภาคผนวก ข.

สรุปผลการทบทวนแผนพัฒนาจังหวัดปัตตานี พ.ศ.๒๕๖๑-๒๕๖๕
ฉบับทบทวน ประจำปีงบประมาณ พ.ศ.๒๕๖๓

หัวข้อ	แผนพัฒนาจังหวัดปัตตานี พ.ศ.๒๕๖๑-๒๕๖๔ (เสนอในปีงบประมาณ พ.ศ.๒๕๖๑)	แผนพัฒนาจังหวัดปัตตานี พ.ศ.๒๕๖๑-๒๕๖๕ (ฉบับทบทวน)	เหตุผลของการปรับเปลี่ยน
๑. เป้าหมายการพัฒนา	เมืองเกษตรอุตสาหกรรมและผลิตภัณฑ์ฮาลาลคุณภาพของประเทศ เป็นสังคมพหุวัฒนธรรมที่สันติสุข	คงเดิม	
๒. ตัวชี้วัดความสำเร็จตามเป้าหมายการพัฒนา	๑. ผลผลิตทางการเกษตรเพิ่มขึ้นทั้งปริมาณและคุณภาพมีศักยภาพทางการตลาด ๒. ผลิตภัณฑ์ฮาลาลมีคุณภาพ มีคุณค่า และมีมูลค่าเพิ่มขึ้นอย่างต่อเนื่อง ๓. เกษตรอุตสาหกรรม การค้า การบริการ และการท่องเที่ยวสร้างรายได้สร้างงาน และสร้างโอกาสแก่ชุมชนประชากร	คงเดิม	
๓. ประเด็นการพัฒนา	๑. การสร้างเสริมเศรษฐกิจที่เข้มแข็งจากฐานเกษตรอุตสาหกรรม ผลิตฮาลาล การค้า การบริการ และการท่องเที่ยว ๒. การพัฒนาสังคมชุมชนที่น่าอยู่และทรัพยากรธรรมชาติอุดมสมบูรณ์อย่างยั่งยืน ๓. การเสริมสร้างความมั่นคง พัฒนาโครงสร้างพื้นฐานและเชื่อมโยงการคมนาคม	คงเดิม	

คำสั่งแต่งตั้งคณะกรรมการบริหารงานจังหวัด
แบบบูรณาการจังหวัดปัตตานี



คำสั่งจังหวัดปัตตานี
ที่ ๒๕๕๑๐ / ๒๕๖๑

เรื่อง แต่งตั้งคณะกรรมการบริหารงานจังหวัดแบบบูรณาการจังหวัดปัตตานี (ก.บ.จ.ป.น.)
และคณะอนุกรรมการบริหารงานจังหวัดแบบบูรณาการจังหวัดปัตตานี

ตามที่จังหวัดปัตตานี ได้มีคำสั่งจังหวัดปัตตานี ที่ ๓๑๑๐/๒๕๕๘ ลงวันที่ ๑๘ กุมภาพันธ์ พ.ศ.๒๕๕๘ เรื่อง แต่งตั้งคณะกรรมการบริหารงานจังหวัดแบบบูรณาการจังหวัดปัตตานี (ก.บ.จ.ป.น.) และคณะอนุกรรมการบริหารงานจังหวัดแบบบูรณาการจังหวัดปัตตานี โดยอาศัยอำนาจตามพระราชกฤษฎีกาว่าด้วยการบริหารงานจังหวัดและกลุ่มจังหวัดแบบบูรณาการ พ.ศ.๒๕๕๑ นั้น

เนื่องจากการแต่งตั้งคณะกรรมการบริหารงานจังหวัดแบบบูรณาการ (ก.บ.จ.) มีวาระการดำรงตำแหน่งคราวละ ๓ ปี ซึ่งขณะนี้ ก.บ.จ.ป.น. ชุดดังกล่าวได้หมดวาระแล้ว ดังนั้น เพื่อให้การบริหารงานจังหวัดมีประสิทธิภาพและเกิดประโยชน์สูงสุดในการพัฒนาเพื่อตอบสนองความต้องการของประชาชนและสอดคล้องกับนโยบาย ของรัฐบาล และกระทรวงที่เกี่ยวข้อง อาศัยอำนาจตามพระราชกฤษฎีกาว่าด้วยการบริหารงานจังหวัดและกลุ่มจังหวัดแบบบูรณาการ พ.ศ.๒๕๕๑ มาตรา ๑๐ จึงขอแต่งตั้งคณะกรรมการบริหารงานจังหวัดแบบบูรณาการจังหวัดปัตตานี (ก.บ.จ.ป.น.) และ คณะอนุกรรมการบริหารงานจังหวัดแบบบูรณาการจังหวัดปัตตานีด้านต่างๆ ดังนี้

๑. คณะกรรมการบริหารงานจังหวัดแบบบูรณาการจังหวัดปัตตานี (ก.บ.จ.ป.น.) ประกอบด้วย

- | | |
|--|---------------|
| (๑) ผู้ว่าราชการจังหวัดปัตตานี | ประธานกรรมการ |
| (๒) รองผู้ว่าราชการจังหวัดปัตตานีทุกคน | กรรมการ |
| (๓) รองผู้อำนวยการรักษาความมั่นคงภายในจังหวัด (ฝ่ายทหาร) | กรรมการ |
| (๔) ปลัดจังหวัดปัตตานี | กรรมการ |
| (๕) ศึกษาธิการจังหวัดปัตตานี | กรรมการ |
| (๖) คลังจังหวัดปัตตานี | กรรมการ |
| (๗) แรงงานจังหวัดปัตตานี | กรรมการ |
| (๘) อุตสาหกรรมจังหวัดปัตตานี | กรรมการ |
| (๙) โยธาธิการและผังเมืองจังหวัดปัตตานี | กรรมการ |
| (๑๐) ท้องถิ่นจังหวัดปัตตานี | กรรมการ |
| (๑๑) เกษตรและสหกรณ์จังหวัดปัตตานี | กรรมการ |
| (๑๒) พัฒนาสังคมและความมั่นคงของมนุษย์จังหวัดปัตตานี | กรรมการ |
| (๑๓) ผู้อำนวยการสำนักงานทรัพยากรธรรมชาติและสิ่งแวดล้อมจังหวัดปัตตานี | กรรมการ |
| (๑๔) หัวหน้าสำนักงานป้องกันและบรรเทาสาธารณภัยจังหวัดปัตตานี | กรรมการ |
| (๑๕) ผู้จัดการการไฟฟ้าส่วนภูมิภาคจังหวัดปัตตานี | กรรมการ |
| (๑๖) ผู้อำนวยการการยางแห่งประเทศไทย จังหวัดปัตตานี | กรรมการ |
| (๑๗) หัวหน้าสำนักงานท่าเทียบเรือประมงปัตตานี | กรรมการ |
| (๑๘) นายกองค้การบริหารส่วนจังหวัดปัตตานี | กรรมการ |
| (๑๙) นายกเทศมนตรีเมืองปัตตานี | กรรมการ |

/(๒๐) นายกเทศมนตรี...

(๒๐) นายกเทศมนตรีตำบลรูสะมิแล		กรรมการ
(๒๑) นายกองค์การบริหารส่วนตำบลจะรัง		กรรมการ
(๒๒) ประธานสภาอุตสาหกรรมจังหวัดปัตตานี		กรรมการ
(๒๓) ประธานหอการค้าจังหวัดปัตตานี		กรรมการ
(๒๔) รองอธิการบดีมหาวิทยาลัยสงขลานครินทร์ วิทยาเขตปัตตานี		กรรมการ
(๒๕) ประธานกรรมการอิสลามประจำจังหวัดปัตตานี		กรรมการ
(๒๖) นายชุลกิปลี ยูโซะ	ผู้แทนภาคประชาสังคม	กรรมการ
ประธานวิสาหกิจชุมชนแปรรูปหญ้าเนเปียร์		
(๒๗) นายอับลูเลาะ วาแม	ผู้แทนภาคประชาสังคม	กรรมการ
ประธานองค์กรสวัสดิการชุมชนตำบลสะนอ อำเภอยะรัง		
(๒๘) นางอารีย์ มาทวี	ผู้แทนภาคประชาสังคม	กรรมการ
ประธานองค์กรพัฒนาชุมชนตำบลอำเภอปะนาเระ		
(๒๙) นางอัสนะ จาราแว	ผู้แทนภาคประชาสังคม	กรรมการ
สภาองค์กรชุมชนตำบล		
(๓๐) นายจรินทร์ ปรากฏ์เป็รื่อง	ผู้แทนภาคประชาสังคม	กรรมการ
ประธานเครือข่าย OTOP จังหวัดปัตตานี		
(๓๑) นางสาวก้าแก้ว เมนาคม	ผู้แทนภาคประชาสังคม	กรรมการ
นายกสมาคมธุรกิจอาหารจังหวัดปัตตานี		
(๓๒) นายมุหามะสุกรี มะสะนิง	ผู้แทนภาคประชาสังคม	กรรมการ
นายกสมาคมชาวประมงพื้นบ้านจังหวัดปัตตานี		
(๓๓) นายสุไลมาน ดาราโอะ	ผู้แทนภาคประชาสังคม	กรรมการ
คณะกรรมการ ทสม.ระดับจังหวัดปัตตานี		
(๓๔) นางขวัญฤดี ดวงแก้ว	ผู้แทนภาคประชาสังคม	กรรมการ
สภาองค์กรชุมชนตำบล		
(๓๕) หัวหน้าสำนักงานจังหวัดปัตตานี		กรรมการ
		และเลขานุการ
(๓๖) ผู้อำนวยการกลุ่มงานยุทธศาสตร์และข้อมูลเพื่อการพัฒนาจังหวัด		กรรมการ
สำนักงานจังหวัดปัตตานี		และผู้ช่วยเลขานุการ
(๓๗) นักวิเคราะห์นโยบายและแผนชำนาญการ สำนักงานจังหวัดปัตตานี		กรรมการ
		และผู้ช่วยเลขานุการ

โดยให้คณะกรรมการมีหน้าที่ ดังนี้

๑. วางแนวทางการปฏิบัติและอำนาจการให้การบริหารงานแบบบูรณาการในจังหวัดเป็นไปตามหลักการ นโยบาย และระบบตามที่ ก.น.จ. กำหนด
๒. จัดทำแผนพัฒนาจังหวัดเสนอต่อที่ประชุมตามมาตรา ๑๙ เพื่อรับฟังความคิดเห็น
๓. ส่งเสริม ประสานความร่วมมือการพัฒนาระหว่างภาครัฐ ภาคประชาสังคมและภาคธุรกิจเอกชน เพื่อสร้างบรรยากาศให้เอื้ออำนวยต่อการลงทุนและชักชวนภาคธุรกิจเอกชนมาลงทุนในจังหวัดและให้มีการพัฒนาให้เป็นไปตามแผนพัฒนาจังหวัดอย่างยั่งยืน

/๔. จัดทำบันทึก...

๕. จัดทำบันทึกความเข้าใจกับฝ่ายต่างๆ ที่เกี่ยวข้องกับการพัฒนาที่ให้ความร่วมมือและสนับสนุนการดำเนินการตามแผนพัฒนาจังหวัดและแผนปฏิบัติการประจำปีของจังหวัด

๕. วิเคราะห์ บูรณาการ การจัดทำแผนปฏิบัติการประจำปีของจังหวัดและค่าของงบประมาณจังหวัดก่อนนำเสนอต่อ ก.น.จ.

๖. กำกับ ให้คำแนะนำ ติดตามและประเมินผลการปฏิบัติตามแผนพัฒนาจังหวัดและแผนปฏิบัติการประจำปีของจังหวัด และรายงาน ก.น.จ.

๗. แต่งตั้งคณะกรรมการหรือคณะทำงานเพื่อปฏิบัติหน้าที่ต่างๆตามที่มอบหมาย

๘. ปฏิบัติหน้าที่อื่นตามที่ ก.น.จ. หรือคณะรัฐมนตรีมอบหมาย

๒. คณะอนุกรรมการบริหารงานจังหวัดแบบบูรณาการจังหวัดปัตตานี ประกอบด้วย ๓ ด้าน ดังนี้

๑. คณะอนุกรรมการบริหารงานจังหวัดแบบบูรณาการจังหวัดปัตตานี ด้านเศรษฐกิจ

๑.๑ รองผู้ว่าราชการจังหวัดปัตตานี (ด้านเศรษฐกิจ)	ประธานอนุกรรมการ
๑.๒ คลังจังหวัดปัตตานี	รองประธานอนุกรรมการ
๑.๓ หัวหน้าสำนักงานจังหวัดปัตตานี	กรรมการ
๑.๔ นายกองค้การบริหารส่วนจังหวัดปัตตานี	กรรมการ
๑.๕ อุตสาหกรรมจังหวัดปัตตานี	กรรมการ
๑.๖ เกษตรและสหกรณ์จังหวัดปัตตานี	กรรมการ
๑.๗ ประมงจังหวัดปัตตานี	กรรมการ
๑.๘ เกษตรจังหวัดปัตตานี	กรรมการ
๑.๙ ปศุสัตว์จังหวัดปัตตานี	กรรมการ
๑.๑๐ สหกรณ์จังหวัดปัตตานี	กรรมการ
๑.๑๑ โยธาธิการและผังเมืองจังหวัดปัตตานี	กรรมการ
๑.๑๒ ท้องถิ่นจังหวัดปัตตานี	กรรมการ
๑.๑๓ พัฒนาการจังหวัดปัตตานี	กรรมการ
๑.๑๔ ขนส่งจังหวัดปัตตานี	กรรมการ
๑.๑๕ ท่องเที่ยวและกีฬาจังหวัดปัตตานี	กรรมการ
๑.๑๖ พลังงานจังหวัดปัตตานี	กรรมการ
๑.๑๗ ภูมิปัญญาจังหวัดปัตตานี	กรรมการ
๑.๑๘ ผู้อำนวยการสถานีพัฒนาที่ดินปัตตานี	กรรมการ
๑.๑๙ ผู้อำนวยการโครงการชลประทานปัตตานี	กรรมการ
๑.๒๐ ผู้อำนวยการสำนักงานทางหลวงชนบทจังหวัดปัตตานี	กรรมการ
๑.๒๑ ผู้อำนวยการแขวงทางปัตตานี	กรรมการ
๑.๒๒ ผู้อำนวยการสำนักงานเจ้าท่าภูมิภาค สาขาปัตตานี	กรรมการ
๑.๒๓ หัวหน้าสำนักงานพัฒนาธุรกิจการค้าจังหวัดปัตตานี	กรรมการ
๑.๒๔ หัวหน้าท่าเทียบเรือประมงปัตตานี	กรรมการ
๑.๒๕ ประธานหอการค้าจังหวัดปัตตานี	กรรมการ
๑.๒๖ ประธานอุตสาหกรรมจังหวัดปัตตานี	กรรมการ
๑.๒๗ นายกสมาคมธุรกิจการท่องเที่ยวจังหวัดปัตตานี	กรรมการ
๑.๒๘ นายกสมาคมการประมงจังหวัดปัตตานี	กรรมการ
๑.๒๙ นายอำเภอทุกอำเภอ	กรรมการ

- | | |
|---|--------------------------------|
| ๑.๓๐ พาณิชยจังหวัดปัตตานี | กรรมการ
และเลขานุการ |
| ๑.๓๑ ผู้อำนวยการกลุ่มงานยุทธศาสตร์และข้อมูลเพื่อการพัฒนาจังหวัด
สำนักงานจังหวัดปัตตานี | กรรมการ
และผู้ช่วยเลขานุการ |
| ๑.๓๒ นักวิเคราะห์นโยบายและแผนชำนาญการ สำนักงานจังหวัดปัตตานี | กรรมการ
และผู้ช่วยเลขานุการ |
| ๑.๓๓ เจ้าหน้าที่สำนักงานพาณิชยจังหวัดปัตตานีที่ได้รับมอบหมาย | กรรมการ
และผู้ช่วยเลขานุการ |

อำนาจ/หน้าที่

๑. สนับสนุนการดำเนินงานของจังหวัดและคณะกรรมการบริหารงานจังหวัดแบบบูรณาการ (ก.บ.จ.ปน.) จังหวัดปัตตานี ในการดำเนินงานนโยบายสำคัญเร่งด่วนของรัฐบาล
๒. วิเคราะห์ บูรณาการและกลั่นกรองโครงการที่สนับสนุนประเด็นยุทธศาสตร์การพัฒนาด้านเศรษฐกิจตามแผนปฏิบัติราชการประจำปีและค่าของงบประมาณจังหวัด ก่อนนำเสนอ ก.บ.จ.
๓. กำหนดยุทธศาสตร์การพัฒนาด้านเศรษฐกิจที่สอดคล้องกับศักยภาพและความต้องการของประชาชนในพื้นที่
๔. ติดตาม ประเมินผลการดำเนินงานและปัญหาอุปสรรค รายงาน ก.บ.จ.
๕. ดำเนินการอื่นๆ ตามที่จังหวัด และ ก.บ.จ.ปน. มอบหมาย

๒. คณะอนุกรรมการบริหารงานจังหวัดแบบบูรณาการจังหวัดปัตตานี ด้านสังคมและด้านทรัพยากรธรรมชาติและสิ่งแวดล้อม

- | | |
|---|---------------------|
| ๒.๑ รองผู้ว่าราชการจังหวัดปัตตานี
(ด้านสังคม การศึกษา วัฒนธรรมและสิ่งแวดล้อม) | ประธานอนุกรรมการ |
| ๒.๒ นายแพทย์สาธารณสุขจังหวัดปัตตานี | รองประธานอนุกรรมการ |
| ๒.๓ หัวหน้าสำนักงานจังหวัดปัตตานี | กรรมการ |
| ๒.๔ นายกองค้การบริหารส่วนจังหวัดปัตตานี | กรรมการ |
| ๒.๕ นายกเทศมนตรีเมืองปัตตานี | กรรมการ |
| ๒.๖ ศึกษาธิการจังหวัดปัตตานี | กรรมการ |
| ๒.๗ พัฒนาการจังหวัดปัตตานี | กรรมการ |
| ๒.๘ หัวหน้าสำนักงานป้องกันและบรรเทาสาธารณภัยจังหวัดปัตตานี | กรรมการ |
| ๒.๙ ท้องถิ่นจังหวัดปัตตานี | กรรมการ |
| ๒.๑๐ ท้องเที่ยวและกีฬาจังหวัดปัตตานี | กรรมการ |
| ๒.๑๑ แรงงานจังหวัดปัตตานี | กรรมการ |
| ๒.๑๒ จัดหางานจังหวัดปัตตานี | กรรมการ |
| ๒.๑๓ สวัสดิการและคุ้มครองแรงงานจังหวัดปัตตานี | กรรมการ |
| ๒.๑๔ วัฒนธรรมจังหวัดปัตตานี | กรรมการ |
| ๒.๑๕ ประชาสัมพันธ์จังหวัดปัตตานี | กรรมการ |
| ๒.๑๖ สถิติจังหวัดปัตตานี | กรรมการ |
| ๒.๑๗ ผู้อำนวยการวิทยาลัยชุมชนจังหวัดปัตตานี | กรรมการ |
| ๒.๑๘ ผู้อำนวยการสำนักงานส่งเสริมการศึกษานอกระบบ
และการศึกษาตามอัธยาศัยจังหวัดปัตตานี | กรรมการ |
| ๒.๑๙ ผู้อำนวยการศูนย์พัฒนาฝีมือแรงงานจังหวัดปัตตานี | กรรมการ |

/๒.๒๐ ผู้อำนวยการสำนัก...

๒.๒๐	ผู้อำนวยการสำนักงานการศึกษาเอกชนจังหวัดปัตตานี	กรรมการ
๒.๒๑	ผู้อำนวยการสำนักบริหารพื้นที่อนุรักษ์ที่ ๖ สาขาปัตตานี	กรรมการ
๒.๒๒	ผู้อำนวยการสำนักงานคุมประพฤติจังหวัดปัตตานี	กรรมการ
๒.๒๓	ผู้อำนวยการสำนักงานบังคับคดีจังหวัดปัตตานี	กรรมการ
๒.๒๔	หัวหน้าสถานีพัฒนาทรัพยากรป่าชายเลนที่ ๓๙ ปัตตานี	กรรมการ
๒.๒๕	นายอำเภอทุกอำเภอ	กรรมการ
๒.๒๖	ผู้อำนวยการศูนย์ดำรงธรรมจังหวัดปัตตานี สำนักงานจังหวัดปัตตานี	กรรมการ
๒.๒๗	หัวหน้าศูนย์ช่วยเหลือเหยี่ยวยาผู้ได้รับผลกระทบจังหวัดปัตตานี	กรรมการ
๒.๒๘	พัฒนาสังคมและความมั่นคงของมนุษย์จังหวัดปัตตานี	กรรมการ
		และเลขานุการ
๒.๒๙	ผู้อำนวยการสำนักงานทรัพยากรธรรมชาติและสิ่งแวดล้อมจังหวัดปัตตานี	กรรมการ
		และเลขานุการ
๒.๓๐	ผู้อำนวยการกลุ่มงานยุทธศาสตร์และข้อมูลเพื่อการพัฒนาจังหวัด สำนักงานจังหวัดปัตตานี	กรรมการ
		และผู้ช่วยเลขานุการ
๒.๓๑	ผู้อำนวยการส่วนสิ่งแวดล้อม สำนักงานทรัพยากรธรรมชาติและสิ่งแวดล้อมจังหวัดปัตตานี	กรรมการ
		และผู้ช่วยเลขานุการ
๒.๓๒	นักวิเคราะห์นโยบายและแผนชำนาญการ สำนักงานจังหวัดปัตตานี	กรรมการ
		และผู้ช่วยเลขานุการ
๒.๓๓	เจ้าหน้าที่สำนักงานพัฒนาสังคมและความมั่นคงของมนุษย์จังหวัดปัตตานี ที่ได้รับมอบหมาย	กรรมการ
		และผู้ช่วยเลขานุการ

อำนาจ/หน้าที่

๑. สนับสนุนการดำเนินงานของจังหวัดและคณะกรรมการบริหารงานจังหวัดแบบบูรณาการ (ก.บ.จ.) จังหวัดปัตตานี ในการดำเนินงานนโยบายสำคัญเร่งด่วนของรัฐบาล
๒. วิเคราะห์ บูรณาการและกลั่นกรองโครงการที่สนับสนุนประเด็นยุทธศาสตร์การพัฒนาด้านสังคม ตามแผนปฏิบัติราชการประจำปีและคำของบประมาณจังหวัดก่อนนำเสนอ ก.บ.จ.
๓. กำหนดยุทธศาสตร์การพัฒนาด้านสังคมการศึกษาศาสนาวัฒนธรรม และทรัพยากรธรรมชาติและสิ่งแวดล้อม ที่สอดคล้องกับศักยภาพและความต้องการของประชาชนในพื้นที่
๔. ติดตาม ประเมินผลการดำเนินงานและปัญหาอุปสรรค รายงาน ก.บ.จ.
๕. ดำเนินการอื่นๆ ตามที่จังหวัดและ ก.บ.จ. มอบหมาย

๓. คณะอนุกรรมการบริหารงานจังหวัดแบบบูรณาการจังหวัดปัตตานี ด้านความมั่นคง

๓.๑	รองผู้ว่าราชการจังหวัดปัตตานี (ด้านการเมืองการปกครองและความมั่นคง)	ประธานอนุกรรมการ
๓.๒	ปลัดจังหวัดปัตตานี	รองประธานอนุกรรมการ
๓.๓	รองผู้อำนวยการรักษาความมั่นคงภายในจังหวัด(ฝ่ายทหาร)	กรรมการ
๓.๔	ผู้บังคับการตำรวจภูธรจังหวัดปัตตานี	กรรมการ
๓.๕	ผู้บัญชาการกองพลทหารราบที่ ๑๕	กรรมการ
๓.๖	ผู้บังคับการหน่วยเฉพาะกิจปัตตานี	กรรมการ
๓.๗	หัวหน้าสำนักงานจังหวัดปัตตานี	กรรมการ
๓.๘	ศึกษาธิการจังหวัดปัตตานี	กรรมการ
๓.๙	ยุติธรรมจังหวัดปัตตานี	กรรมการ
๓.๑๐	แรงงานจังหวัดปัตตานี	กรรมการ

/๓.๑๑ นายอำเภอ...

- ๓.๑๑ นายอำเภอทุกอำเภอ กรรมการ
- ๓.๑๒ ผู้อำนวยการศูนย์ดำรงธรรมจังหวัดปัตตานี สำนักงานจังหวัดปัตตานี กรรมการ
- ๓.๑๓ หัวหน้าศูนย์อำนวยการป้องกันและปราบปรามยาเสพติดจังหวัดปัตตานี กรรมการ
- ๓.๑๔ หัวหน้าศูนย์ช่วยเหลือเหยื่อยาผู้ได้รับผลกระทบจังหวัดปัตตานี กรรมการ
- ๓.๑๕ ป้องกันจังหวัดปัตตานี ที่ทำการปกครองจังหวัดปัตตานี กรรมการและเลขานุการ
- ๓.๑๖ ผู้อำนวยการกลุ่มงานยุทธศาสตร์และข้อมูลเพื่อการพัฒนาจังหวัด สำนักงานจังหวัดปัตตานี กรรมการและเลขานุการ
- ๓.๑๗ นักวิเคราะห์นโยบายและแผนชำนาญการ สำนักงานจังหวัดปัตตานี กรรมการ และผู้ช่วยเลขานุการ
- ๓.๑๘ เจ้าหน้าที่ที่ทำการปกครองจังหวัดปัตตานีที่ได้รับมอบหมาย กรรมการ และผู้ช่วยเลขานุการ

อำนาจ/หน้าที่

๑. สนับสนุนการดำเนินงานของจังหวัดและคณะกรรมการบริหารงานจังหวัดแบบบูรณาการ (ก.บ.จ.) จังหวัดปัตตานี ในการดำเนินงานนโยบายสำคัญเร่งด่วนของรัฐบาล

๒. กำหนดยุทธศาสตร์การพัฒนาด้านความมั่นคงที่สอดคล้องกับศักยภาพและความต้องการของประชาชนในพื้นที่

๓. ประเมิน วิเคราะห์ สถานการณ์ และ ปัญหา ที่มีผลกระทบต่อความมั่นคงและส่งผลกระทบต่อ การพัฒนาเศรษฐกิจและสังคม ในกรอบยุทธศาสตร์การพัฒนาเพื่อเสริมความมั่นคงของชาติ

๔. จัดทำแผนงานด้านความมั่นคงบรรจุในแผนพัฒนาจังหวัด โดยการจัดทำโครงการรองรับ แผนงานด้านความมั่นคงที่มีเป้าหมายและการบูรณาการการดำเนินงานภายใต้กิจกรรมต่างๆ ของแต่ละหน่วยงานในโครงการนั้นๆ รวมทั้งที่มีการจัดลำดับความสำคัญของโครงการ เพื่อสนองคณะกรรมการบริหารงานจังหวัดแบบบูรณาการ พิจารณา และแจ้งให้กระทรวงมหาดไทย คณะกรรมการพัฒนาเพื่อความมั่นคงในระดับพื้นที่ในเขต อาทิจังหวัดภาคที่ ๔ กองทัพเรือภาคที่ ๒ กระทรวงมหาดไทย และกองอำนวยการรักษาความมั่นคงภายในราชอาณาจักรทราบ

๕. อำนวยการ ประสาน และติดตามผล การดำเนินโครงการและกิจกรรม ในแผนงานด้านความมั่นคงและให้รายงานผลการดำเนินงานรายไตรมาส เสนอคณะกรรมการบริหารงานจังหวัดแบบบูรณาการ คณะกรรมการพัฒนาเพื่อความมั่นคงในระดับพื้นที่ในจังหวัด อาทิจังหวัดภาคที่ ๔ กองทัพเรือภาคที่ ๒ กระทรวงมหาดไทย และกองอำนวยการรักษาความมั่นคงภายในราชอาณาจักร เพื่อประสานการขับเคลื่อนการดำเนินงานกับหน่วยงานส่วนกลาง

๖. ดำเนินการอื่นใดตามที่จังหวัด และ ก.บ.จ.ปน. มอบหมาย

ทั้งนี้ ตั้งแต่บัดนี้เป็นต้นไป

สั่ง ณ วันที่ ๑๓) กรกฎาคม พ.ศ. ๒๕๖๑

(นายวีรนนท์ เพ็ชรจันทร์)

ผู้ว่าราชการจังหวัดปัตตานี