

# พื้นที่เกษตรกรรม (ไร่)

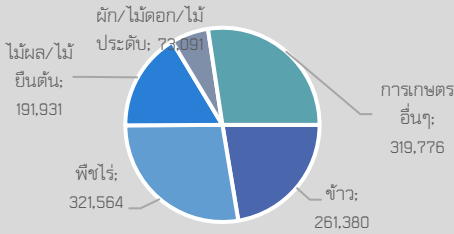

พื้นที่เกษตรกรรมรวม 1,167,742 ไร่

# ผลผลิตพืชเศรษฐกิจ (ตัน/ปี)

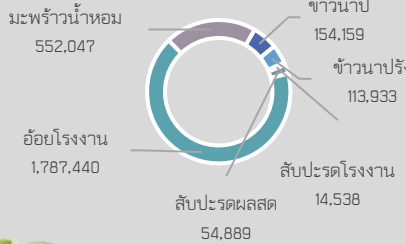

# สัตว์เศรษฐกิจ (ตัว/ปี)

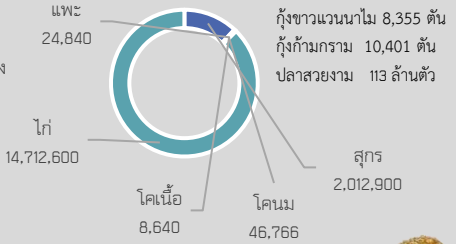

## สินค้าเด่น/GI

**มะพร้าวน้ำหอมราชบุรี** รสชาติมีความหวานและหอมกรุ่นคล้ายใบเตย ขึ้นทะเบียน GI พื้นที่ 7 อำเภอ ได้แก่ ตำเนินสะดวก วัดเพลง บ้านโป่ง เมือง บางแพ ปากท่อ และโพธาราม ได้ GI เกษตรกร แบบเดี่ยว 134 ราย และแบบกลุ่ม 1 กลุ่ม (เกษตรกร 40 ราย) ในอำเภอในอำเภอดำเนินสะดวก, วัดเพลง, เมือง, บางแพ, โพธาราม, ปากท่อ, บ้านโป่ง (2แปลง) รวมมีพื้นที่ (เดี่ยว 3,881 กลุ่ม 1,157 ไร่)

**สับปะรดบ้านคา** รสหวานฉ่ำ ไม่กัดลิ้น กลิ่นหอม ขึ้นทะเบียน GI พื้นที่ 4 อำเภอ ได้แก่ จอมบึง ปากท่อ สวนผึ้ง และบ้านคา ได้ GI เกษตรกร 23 ราย ในอำเภอบ้านคา 313 ไร่

**กุ้งก้ามกรามบางแพ** มีลักษณะเด่น มีเปลือกสีน้ำตาลมันเงา ก้านสีน้ำตาลหรือมีคราบบนท้อง เนื้อแน่นเต็มเปลือก ปรุงสุกจะมีรสชาติหวาน มัน กุ้งก้ามกรามไม่มีกลิ่นคาว เพาะเลี้ยงในเขต 3 อำเภอ ได้แก่ อำเภอบางแพ ตำเนินสะดวก และโพธาราม มีเกษตรกรที่ได้รับอนุญาตให้ใช้ตราสัญลักษณ์ จำนวน 11 ราย พื้นที่ 299 ไร่ ปริมาณผลผลิตของเกษตรกร 119,500 กิโลกรัมต่อปี

GPP 200,642 ล้านบาท (ปี 2565)  
 จำนวนประชากร 864,037 คน / 350,718 ครัวเรือน  
 เป็นภาคการเกษตร 43,555 ครัวเรือน  
 มีแรงงานภาคเกษตรกร 124,406 คน  
 ปริมาณน้ำภาพรวมจังหวัด 6,077.541 ล้าน ลบ.ม.  
 (ข้อมูล ณ 31 มีนาคม 2568)  
 ปริมาณน้ำฝนสะสม 6.7 ม.ม. (1 ม.ค. -31 มี.ค. 68)

ประสิทธิภาพ เบลมมาร์ท

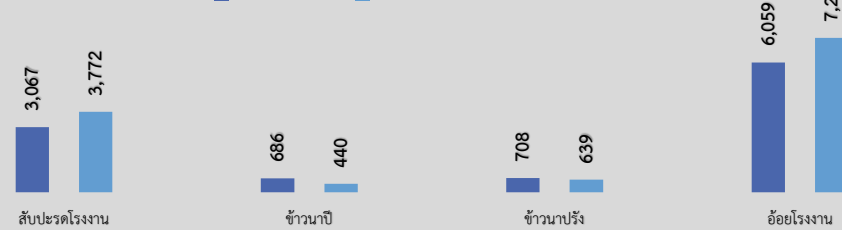

ประสิทธิภาพการผลิตสินค้าเกษตรด้านพืช (กก./ไร่)

## ราชบุรี Info graphic ข้อมูลพื้นฐานจังหวัด

### ปริมาณสินค้าเกษตรที่ได้รับรองมาตรฐาน

#### เกษตรอินทรีย์ (ไร่)

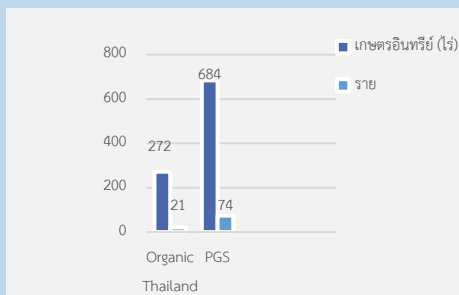

### งบจังหวัด / งบกลุ่มจังหวัด / งบอื่นๆ

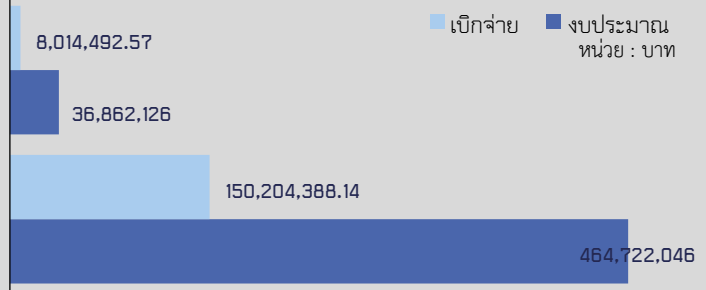

### ปี 2568 มีงบประมาณเพื่อการพัฒนาการเกษตร รวม 501,584,171.80 บาท

#### งบ Function มีภารกิจสำคัญ คือ

โครงการระบบส่งเสริมเกษตรแบบแปลงใหญ่ โครงการยกระดับคุณภาพมาตรฐานสินค้าเกษตร โครงการพัฒนาเกษตรกรรมยั่งยืน โครงการส่งเสริมและพัฒนาสินค้าเกษตรอัตลักษณ์พื้นถิ่น โครงการส่งเสริมและพัฒนาวิสาหกิจชุมชน โครงการพัฒนาประสิทธิภาพเกษตรกรที่ลดการสูญเสีย โครงการพัฒนาเกษตรกรปาดเบือง (Smart Farmer) โครงการศูนย์เรียนรู้การเพิ่มประสิทธิภาพการผลิตสินค้าเกษตร โครงการพัฒนาศักยภาพการปลูกสัตว์ โครงการยกระดับคุณภาพมาตรฐานสินค้าเกษตร โครงการส่งเสริมและพัฒนาสินค้าเกษตรอัตลักษณ์พื้นถิ่น โครงการพัฒนาเกษตรกรปาดเบือง (Smart farmer) โครงการศูนย์เรียนรู้การเพิ่มประสิทธิภาพการผลิตสินค้าเกษตร โครงการยกระดับคุณภาพมาตรฐานสินค้าเกษตร โครงการส่งเสริมอาชีพประมง โครงการระบบส่งเสริมเกษตรแบบแปลงใหญ่ โครงการศูนย์เรียนรู้การเพิ่มประสิทธิภาพการผลิตสินค้าเกษตร โครงการส่งเสริมการค้าเป็นงานอันมีเอกราชจากพระราชดำริ

**งบกลุ่มจังหวัดภาคกลางมีภารกิจสำคัญ คือ** โครงการฟาร์มตัวอย่างตามแนวพระราชดำริ บ้านป่อหวี จังหวัดราชบุรี โครงการพัฒนาศักยภาพ Young Smart Farmer สุราษฎร์เป็นผู้ประกอบการเกษตรกรรุ่นใหม่ โครงการส่งเสริมและพัฒนากลุ่มเกษตรกรให้ได้คุณภาพมาตรฐาน GAP โครงการยกระดับสินค้าเกษตรแปรรูปเพื่อเพิ่มมูลค่าจังหวัดราชบุรี โครงการส่งเสริมการเลี้ยงชันโรงเพื่อสร้างอาชีพ ปลอดภัยอย่างยั่งยืนและเป็นมิตรต่อสิ่งแวดล้อม โครงการเพิ่มประสิทธิภาพการผลิตสินค้าสัตว์น้ำมูลค่าสูงของจังหวัดราชบุรี โครงการพัฒนาและเพิ่มศักยภาพการผลิตและการตลาดสินค้าสัตว์น้ำสวยงามที่มีมูลค่าการส่งออก

### ภัยพิบัติด้านเกษตร

#### สถานการณ์ระดับศัตรูพืชของพืชเศรษฐกิจหลัก

สำนักงานเกษตรจังหวัดราชบุรี รายงานข้อมูล ณ เดือนเมษายน 2568 ดังนี้

**มันสำปะหลัง :** ใบด่าง 1,027 ไร่ เพื่อแป้ง 206 ไร่ โรคแคง 137 ไร่

**มะพร้าว :** หนอนหัวดำ 944 ไร่ แมลงดำหนาม 4 ไร่ ตัวมด 36 ไร่ หนอนกินจั่น 5 ไร่ ตัวงวง 3 ไร่

**ข้าว :** เพลี้ยกระโดดหลังขาว (เมือง) 7 ไร่

**การดำเนินการ :** เจ้าหน้าที่สำนักงานเกษตรอำเภอ และ กอพ. ร่วมลงพื้นที่ให้

คำแนะนำ : เจ้าหน้าที่สำนักงานเกษตรอำเภอ และ กอพ. ร่วมลงพื้นที่ให้คำแนะนำ

### ปัญหาข้อร้องเรียน ชื่อสถานการณ์ กระบะบาดของศัตรูพืช

#### การตรวจสอบสาเหตุและแก้ไขปัญหา

- วันที่ ๒๒ เมษายน ๒๕๖๘ เกษตรกรผู้ปลูกทุเรียน กล้วย และลำไย จำนวน ๔ ราย ในพื้นที่หมู่ที่ ๑ ตำบลยางหัก อำเภอปากท่อ จังหวัดราชบุรี ประสบเหตุทุเรียนสุกและลมกรโชกแรง ทำให้พืชผลทางการเกษตรได้รับความเสียหาย เจ้าหน้าที่สำนักงานเกษตรอำเภอปากทอลงพื้นที่ร่วมกับเจ้าหน้าที่องค์การบริหารส่วนตำบลยางหัก สืบหาความเสียหายในพื้นที่ประสบเหตุ พบพื้นที่เสียหายจริง จำนวน ๕ ไร่ แต่เกษตรกร จำนวน ๔ ราย ไม่เข้าหลักเกณฑ์การช่วยเหลือ เนื่องจากไม่ได้ปรับปรุงทะเบียนเกษตรกร

- วันที่ ๒๕ เมษายน ๒๕๖๘ เกษตรกรผู้ปลูกมะละกอ และมะเขือพวง ในพื้นที่หมู่ที่ ๓ ตำบลน้ำพุ อำเภอเมืองราชบุรี จังหวัดราชบุรี ได้รับผลกระทบจากวาตภัย เจ้าหน้าที่สำนักงานเกษตรอำเภอเมืองราชบุรี ลงพื้นที่ร่วมกับเจ้าหน้าที่องค์การบริหารส่วนตำบลน้ำพุ ผู้ช่วยผู้ใหญ่บ้าน เพื่อสำรวจและประเมินมูลค่าความเสียหายในแปลงเกษตร พบว่าพื้นที่ของเกษตรกร จำนวน ๒ ไร่ เสียหายจริง และเข้าเกณฑ์การช่วยเหลือ

## แบบฟอร์มที่ 1 ข้อมูลพื้นฐานของจังหวัด

ปรับปรุงข้อมูล ณ 30 เมษายน 2568

### ข้อมูลพื้นฐานของจังหวัดราชบุรี

#### 1. ข้อมูลด้านการเกษตรของจังหวัด

1.1 พื้นที่ทั้งหมด 3,247,789 ไร่ พื้นที่ที่ใช้ประโยชน์ทางการเกษตร 1,167,742 ไร่ คิดเป็นร้อยละ 35.95 ของพื้นที่จังหวัด โดยแบ่งเป็น นาข้าว 261,380 ไร่ พืชไร่ 321,564 ไร่ สวนผลไม้ 191,931 ไร่ สวนผัก/ไม้ดอกไม้ประดับ 73,091 ไร่ และอื่น 319,776 ไร่ โดยมีพื้นที่เกษตรกรรมในเขตชลประทาน 806,603 ไร่ (ร้อยละ 69.07 ของพื้นที่เกษตรกรรม / 24.84% ของพื้นที่จังหวัด) และพื้นที่รับประโยชน์จำนวน 80,250 ไร่ รวม 886,853 ไร่ คิดเป็นร้อยละ 75.94 ของพื้นที่เกษตรกรรม (ที่มา : สถิติการเกษตรของประเทศไทย ปี 2566 สำนักงานเศรษฐกิจการเกษตร)

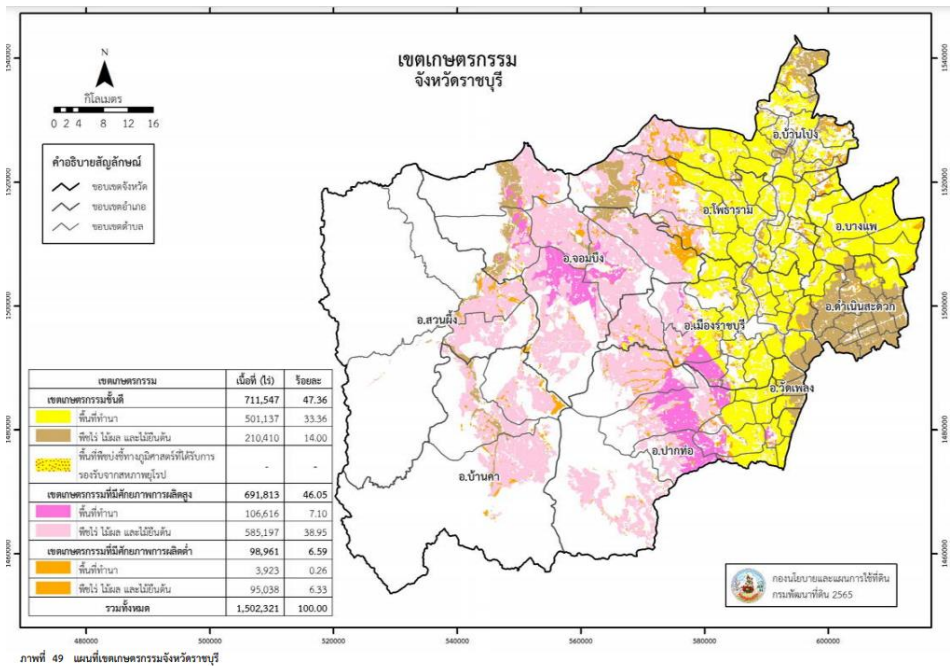

#### การใช้ประโยชน์และความเหมาะสมของดินเพื่อการเพาะปลูก (Agri-Map analytic)

ที่	ชนิดพืช	เหมาะสมสูง (S1)	เหมาะสมปานกลาง (S2)	เหมาะสมเล็กน้อย (S3)	ไม่เหมาะสม (N)
1	ข้าว	253,776.08	8,146.27	55,006.92	5,259.68
2	อ้อย	19,251.88	35,095.02	239,318.67	301.74
3	มันสำปะหลัง	2,394.81	69,717.94	26,051.13	6,065.44
4	ข้าวโพด	195.83	429.66	15.29	273.03
5	สับปะรด	757.56	49,291.08	2,365.32	3,215.89
6	ยางพารา	1,314.67	18,886.80	9,053.03	2,637.42
7	มะพร้าว	77,220.47	37.81	2,677.62	20,757.28
8	ลำไย	849.5	1,265.52	362.49	21.83
9	ปาล์มน้ำมัน	-	-	-	18,433.10
10	ทุเรียน	-	-	-	382.23
11	เงาะ	-	-	-	215.03
12	มังคุด	-	-	-	4.25

## 1.2 สถานการณ์ด้านทรัพยากรการผลิตและแนวโน้ม

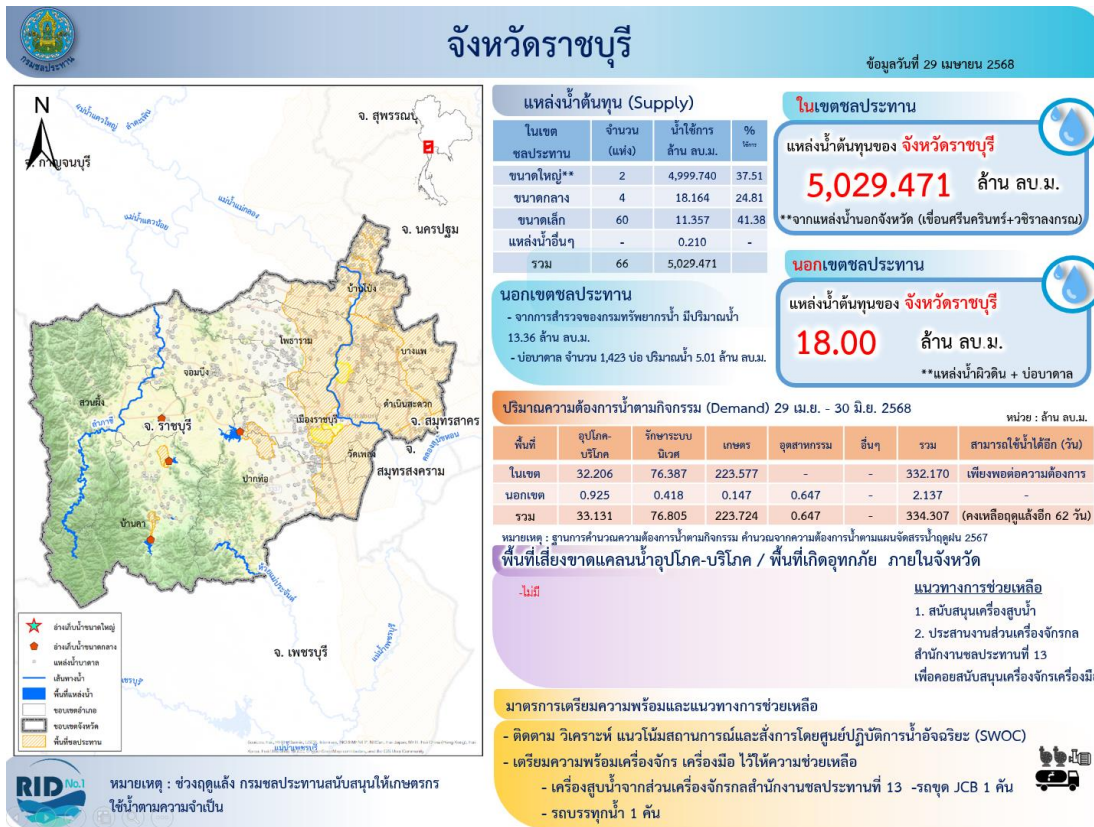

- 1) ปริมาณน้ำภาพรวมจังหวัด 5,029.471 ล้าน ลบ.ม. (ข้อมูล ณ 29 เมษายน 2568)
- 2) ปริมาณน้ำฝนสะสม ระหว่างวันที่ 1 มกราคม - 30 เมษายน 2568 รวม 14.8 มิลลิเมตร
- 3) ความต้องการใช้น้ำของจังหวัดตามกิจกรรม 29 เมษายน - 30 มิถุนายน 2568 รวม 334.307 ล้าน ลบ.ม. จำแนกดังนี้

- อุทกบรีโกล	33.131	ล้าน ลบ.ม.
- ระบบนิเวศน์	76.805	ล้าน ลบ.ม.
- เกษตรกรรม	223.724	ล้าน ลบ.ม.
- อุตสาหกรรม	0.647	ล้าน ลบ.ม.
- อื่นๆ	-	ล้าน ลบ.ม.

## 1.3 ขนาดเศรษฐกิจของจังหวัด (GPP)

GPP ณ ราคาประจำปี	มูลค่า (ล้านบาท)		
	ปี 2563	ปี 2564	ปี 2565
ภาคเกษตร	32,576 (14.94 %)	32,490 (14.5 %)	38,119 (18.99 %)
ภาคนอกเกษตร	144,491 (66.26 %)	148,117 (66.53 %)	162,523 ( 81.00 % )
<b>ผลิตภัณฑ์มวลรวมจังหวัด (GPP)</b>	<b>177,066</b>	<b>180,607</b>	<b>200,642</b>
<b>ผลิตภัณฑ์จังหวัดต่อหัว (บาท)</b>	<b>218,038</b>	<b>222,599</b>	<b>247,560</b>

ปี 2567 มีจำนวนประชากรทั้งหมด 864,037 คน สัญชาติไทย เป็นชาย 404,458 คน เป็นหญิง 432,446 คน รวม 836,904 คน ไม่ได้สัญชาติไทย เป็นชาย 14,489 คน เป็นหญิง 12,644 คน รวม 27,133 คน 350,718 คริวเรือน เป็นภาคการเกษตร 43,555 คริวเรือน และเป็นแรงงานภาคเกษตรกร 124,406 คน (ณ 1 มกราคม 2568)

## 1.4 พืชเศรษฐกิจที่สำคัญ ปี 2567 ได้แก่

- 1) ข้าวนาปี : เกษตรกร 15,647 คน พื้นที่ปลูก 210,734 ไร่ ผลผลิต 145,678 ตัน
- 2) สับปะรดปัตตาเวีย : เกษตรกร 3,457 คน พื้นที่ปลูก 57,659 ไร่ ผลผลิต 79,055 ตัน
- 3) อ้อยโรงงาน : เกษตรกร 5,677 คน พื้นที่ปลูก 184,412 ไร่ ผลผลิต 1,787,440 ตัน
- 4) มะพร้าวน้ำหอม : เกษตรกร 6,504 คน พื้นที่ปลูก 111,451 ไร่ ผลผลิต 287,649,642 ผล

## 1.5 สัตว์เศรษฐกิจที่สำคัญ ปี 2567 ได้แก่

ชนิดสัตว์	จำนวน เกษตรกร	จำนวนสัตว์ (ตัว)	ข้อมูลผลผลิต	หน่วยนับ	ราคาเฉลี่ย	มูลค่าผลผลิต
	(ราย)		จำนวน			(บาท)
สุกร	747	1,358,989	283,790,000	กิโลกรัม	72.84 บาท/กิโลกรัม	20,671,263,600
โคนม	1,434	29,983	41,600,249	กิโลกรัม	21.06 บาท/กิโลกรัม	876,101,248
โคเนื้อ	9,347	135,135	8,200,800	กิโลกรัม	75.72 บาท/กิโลกรัม	620,964,576
ไก่เนื้อ	386	11,462,575	30,293,460	กิโลกรัม	41.74 บาท/กิโลกรัม	1,264,449,020
ไก่ไข่	827	1,023,829	310,220,200	ฟอง	3.77 บาท/ฟอง	1,169,530,154
เป็ดเนื้อ	112	668,470	5,347,760	กิโลกรัม	78.51 บาท/กิโลกรัม	419,852,638
เป็ดไข่	538	291,959	74,449,500	ฟอง	6 บาท/ฟอง	446,697,000
แพะเนื้อ	627	20,797	590,288	กิโลกรัม	116.75 บาท/กิโลกรัม	68,916,124

## 1.6 สินค้าสำคัญของจังหวัด

### 1) สินค้าเด่น ได้แก่

#### 1.1) สับปะรดผลสด



##### สถานการณ์สินค้าเกษตร สับปะรดปัตตาเวีย

- ราชบุรีมีพื้นที่เก็บเกี่ยวเป็นอันดับ 2 ของประเทศ
- สับปะรดบ้านคา มีลักษณะเด่น รสหวานฉ่ำ ไม่กัตุลิน กลิ่นหอม ได้รับการขึ้นทะเบียนสิ่งบ่งชี้ทางภูมิศาสตร์ (GI) พื้นที่ปลูก ๔ อำเภอ ได้แก่ บ้านคา, ปากท่อ, สวนผึ้ง และจอมบึง
- มีเกษตรกรที่ได้รับอนุญาตให้ใช้ตราสัญลักษณ์ GI จำนวน 23 ราย (อำเภอบ้านคา) จำนวน 313 ไร่
- พื้นที่การปลูก บ้านคา 82,061 ไร่ ปากท่อ 10,592 ไร่ สวนผึ้ง 5,424 ไร่ และจอมบึง 3,178 ไร่
- เกษตรกรได้ GAP 104 ราย พื้นที่ 2,738 ไร่ (ณ 31 ธ.ค. 67)

เนื่องจากปี 2566 ประสบกับภาวะฝนทิ้งช่วงยาวนาน ปริมาณน้ำฝนน้อยกว่าปกติ และมีอุณหภูมิสูงชันจากปรากฏการณ์เอลนีโญ ส่งผลให้ต้นสับปะรดไม่สมบูรณ์ ไม่สามารถบังคับให้ออกผลได้เช่นปีปกติ สำหรับในปี 2567 กรมอุตุนิยมวิทยาคาดว่าปรากฏการณ์เอลนีโญมีแนวโน้มอ่อนตัวลงจากนั้นจะมีสภาพเป็นกลางตั้งแต่เดือนเมษายน 2567 และมีแนวโน้มจะเปลี่ยนเข้าสู่สภาวะลานีญาในช่วงเดือนกรกฎาคมถึงเดือนกันยายน 2567 ซึ่งคาดว่าจะมีปริมาณน้ำฝนเพิ่มขึ้นจากปีที่แล้ว ส่งผลให้ต้นสับปะรดจะสมบูรณ์และฟื้นตัวเร็วขึ้น สามารถบังคับให้ติดผลเพิ่มขึ้น สำหรับผลผลิตต่อไร่เพิ่มขึ้นจากสัดส่วนต้นสับปะรดปีแรกที่ไม่ได้ให้ผลผลิตในปีที่ผ่านมา ซึ่งเป็นกรบังคับผลผลิตเมื่อปลายปี 2566 และสามารถเก็บผลผลิตได้ในปี 2567 ประกอบกับราคาซื้อขายอยู่ในเกณฑ์ดี เกษตรกรจึงดูแลรักษาดีขึ้น ภาพรวมผลผลิตเพิ่มขึ้นจากการปรับตัวเพิ่มขึ้นของเนื้อที่เก็บเกี่ยว และผลผลิตต่อไร่

ปี 2567 ราชบุรี มีเนื้อที่เก็บเกี่ยว 25,787 ไร่ (เพิ่มขึ้น 747 ไร่ หรือร้อยละ 3) ผลผลิตรวม 72,318 ตัน (เพิ่มขึ้น 2,891 ตัน หรือร้อยละ 4) ผลผลิตเฉลี่ย 2,804 กิโลกรัม/ไร่ (เพิ่มขึ้น 31 กิโลกรัม หรือร้อยละ 1)

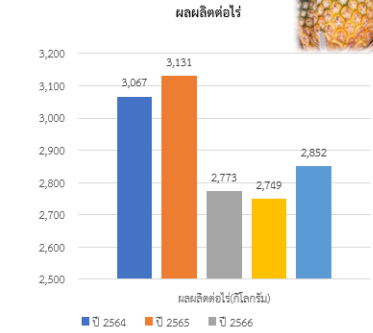
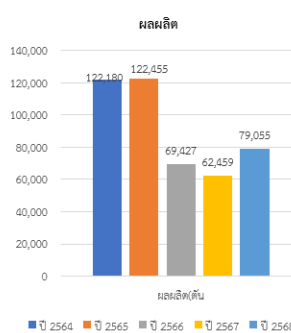
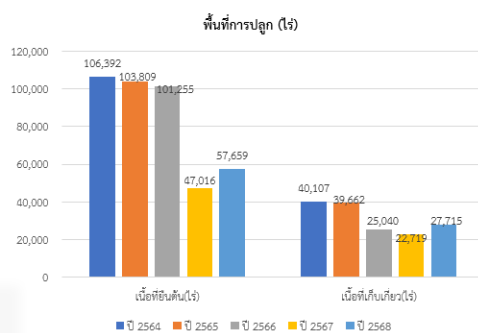

ที่มา : คณะรัฐมนตรีมอบหมายข้อมูลปริมาณการผลิตสินค้าเกษตรสำคัญ ภาคตะวันออก  
ผู้รายงาน : ข้อมูลสับปะรดมีการเก็บเกี่ยวตั้งแต่ ต้นที่ 1 มกราคม ถึงวันที่ 31 ธันวาคม ไนน์และปี

Series "ปี 2568" Legend Entry

## 1.2) มะพร้าวน้ำหอม



### สถานการณ์สินค้าเกษตร มะพร้าวน้ำหอมราชบุรี

- จังหวัดราชบุรี **เนื้อที่อินต้น ปี 2566** จำนวน 111,451 ไร่ เพิ่มขึ้นจากปีที่แล้ว 4,415 ไร่ หรือร้อยละ 4.12 เนื่องจากราคาสูงใจให้เกษตรกรขยายพื้นที่ปลูกหนานข้าว มะพร้าวแก่ ไม่ผลไม่อินต้นอื่น และปลูกเพิ่มในที่ว่าง ซึ่งให้ผลตอบแทนดีกว่าและเร็วกว่า **เนื้อที่ให้ผล ปี 2566** จำนวน 89,648 ไร่ เพิ่มขึ้นจากปีที่แล้ว 1,744 ไร่ หรือร้อยละ 1.98 **ผลผลิต ปี 2566** จำนวน 287,649,642 ผล ลดลงจากปีที่แล้ว 5,863,225 ผล หรือร้อยละ 2 **ผลผลิตต่อไร่ ปี 2566** จำนวน 3,209 ผลต่อไร่ ลดลงจากปีที่แล้ว 130 ผลต่อไร่ หรือร้อยละ 3.89 เนื่องจากฝนทิ้งช่วงนาน แม้พื้นที่ส่วนใหญ่จะมีการปลูกแบบยกร่องสวนมีน้ำตลอด และมีการให้น้ำ แต่จากสภาพอากาศแปรปรวน อุณหภูมิสูงมาก ส่งผลให้มะพร้าวออกดอกติดผลไม่สมบูรณ์ ติดผลน้อย บางส่วนร่วงและลูกไม่สมบูรณ์ จึงทำให้ภาพรวมผลผลิตลดลง
- มะพร้าวน้ำหอมราชบุรี** มีลักษณะเด่น รสชาติมีความหวานและหอมกรุ่นคล้ายใบเตย พื้นที่ปลูกมะพร้าวน้ำหอม GI พื้นที่ 7 อำเภอ ได้แก่ ดำเนินสะดวก วัดเพลง บ้านโป่ง เมือง บางแพ ปากท่อและโพธาราม มีเกษตรกรที่ได้รับอนุญาตให้ใช้ตราสัญลักษณ์ GI จำนวน 174 ราย พื้นที่ 5,038 ไร่ แบ่งออกเป็น แบบรายเดี่ยว 134 ราย พื้นที่ 3,881 ไร่ แบบกลุ่ม 1 กลุ่ม (40 ราย) พื้นที่ 1,157 ไร่ (ข้อมูล ณ วันที่ 18 ธันวาคม 2567)
- มีเกษตรกรได้รับ GAP 2,046 ราย พื้นที่ 36,111 ไร่

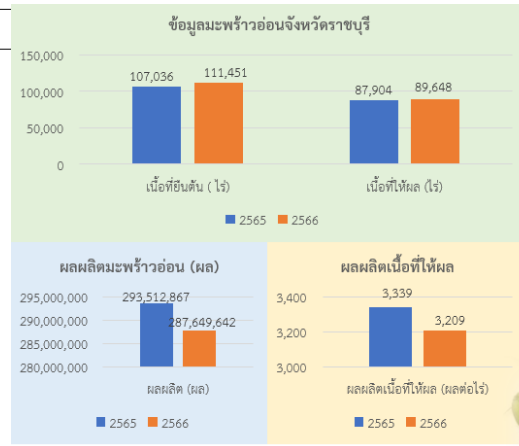

หน่วยข้อมูล : เนื้อที่อินต้น เนื้อที่อินต้น ผลผลิต และผลผลิตต่อไร่โดยเนื้อที่อินต้น ราชบุรี ปี 2565 ถึง ปี 2566

จังหวัด/อำเภอ	เนื้อที่อินต้น (ไร่)		เนื้อที่อินต้น (ไร่)		ผลผลิต (ผล)		ผลผลิตต่อไร่ (ผลต่อไร่)		ผลผลิตต่อไร่ (ผลต่อไร่)							
	2565	2566	2565	2566	2565	2566	2565	2566	2565	2566						
ภาคเหนือ	224,277	230,245	6,668	2,97	171,003	175,294	4,591	2,68	554,339,303	545,494,261	-8,845,042	-1.60	3,242	3,107	-135	-4.16
ราชบุรี	107,036	111,451	4,415	4,12	87,904	89,648	1,744	1.98	293,512,867	287,649,642	-5,863,225	-2.00	3,339	3,209	-130	-3.89
นครปฐม	16,447	16,998	551	3.35	10,725	10,867	142	1.32	34,955,375	33,924,764	-1,030,611	-2.95	3,259	3,122	-137	-4.20
กาญจนบุรี	1,159	1,319	160	13.81	336	481	145	43.15	433,250	506,558	73,308	16.92	1,389	1,053	-336	-38.31
สมุทรสาคร	11,079	11,350	271	2.45	10,541	10,655	112	1.06	34,587,995	34,327,053	-260,940	-0.75	3,281	3,222	-59	-1.80
สมุทรสาคร	71,480	71,650	170	0.24	52,378	54,212	1,834	3.50	177,418,539	177,723,515	304,976	0.17	3,387	3,278	-109	-3.22
เพชรบุรี	6,257	6,594	337	5.39	3,298	3,434	136	4.12	6,009,414	4,440,751	-1,568,663	-26.10	1,832	1,293	-539	-29.03
ประจวบคีรีขันธ์	10,819	11,583	764	7.06	5,821	6,299	478	8.21	7,421,865	6,921,978	-499,887	-6.74	1,275	1,099	-176	-13.80

ราชบุรี ปี 2565-2566 ข้อมูลโดยสำนักงานเกษตรจังหวัดราชบุรี

## 2) สินค้าเกษตรที่ได้รับการขึ้นทะเบียนสิ่งบ่งชี้ทางภูมิศาสตร์ (GI) ได้แก่

2.1) สับปะรดบ้านคา มีลักษณะเด่น รสหวานฉ่ำ ไม่กัดลิ้น กลิ่นหอม ได้รับการขึ้นทะเบียนสิ่งบ่งชี้ทางภูมิศาสตร์ (GI) พื้นที่ปลูก 4 อำเภอ ได้แก่ จอมบึง ปากท่อ สวนผึ้ง และอำเภอบ้านคา มีเกษตรกรที่ได้รับอนุญาตให้ใช้ตราสัญลักษณ์ GI จำนวน 23 ราย (อำเภอบ้านคา) จำนวน 313 ไร่ (ข้อมูล ณ วันที่ 18 ธันวาคม 2567)

2.2) มะพร้าวน้ำหอมราชบุรี มีลักษณะเด่น รสชาติมีความหวานและหอมกรุ่นคล้ายใบเตย พื้นที่ปลูกมะพร้าวน้ำหอม GI พื้นที่ 7 อำเภอ ได้แก่ ดำเนินสะดวก วัดเพลง บ้านโป่ง เมือง บางแพ ปากท่อและโพธาราม มีเกษตรกรที่ได้รับอนุญาตให้ใช้ตราสัญลักษณ์ GI จำนวน 174 ราย พื้นที่ 5,038 ไร่ แบ่งออกเป็น แบบรายเดี่ยว 134 ราย พื้นที่ 3,881 ไร่ แบบกลุ่ม 1 กลุ่ม (40 ราย) พื้นที่ 1,157 ไร่ (ข้อมูล ณ วันที่ 18 ธันวาคม 2567)

2.3) กุ้งก้ามกรามบางแพ มีลักษณะเด่น มีเปลือกสีน้ำเงินมันเงา ก้ามสีน้ำเงินหรือมีคราปนทอง เนื้อแน่นเต็มเปลือก ปรุงสุกจะมีรสชาติดหวาน มันกุ้งมาก ไม่มีกลิ่นคาว เพาะเลี้ยงในเขต 3 อำเภอ ได้แก่ อำเภอบางแพ ดำเนินสะดวก และโพธาราม มีเกษตรกรที่ได้รับอนุญาตให้ใช้ตราสัญลักษณ์ GI จำนวน 11 ราย พื้นที่ 299 ไร่ ปริมาณการผลิต 119,500 กิโลกรัมต่อปี (ข้อมูล ณ วันที่ 18 ธันวาคม 2567)

2.4) ไข่โป้วโพธาราม หมายถึง ไข่โป้วเค็มและไข่โป้วหวานที่ผลิตจากผักกาดหัวหรือหัวไชเท้าเฉพาะส่วนรากที่มีเนื้อสีขาว โดยนำมาแปรรูปด้วยวิธีการดองเค็มด้วยเกลือทะเล และวิธีการดองหวานด้วยน้ำตาลทรายขาว ซึ่งเป็นวิธีการถนอมอาหารจากภูมิปัญญาของคนในพื้นที่สืบทอดกันมา มีรสชาติเค็มหรือหวานปนเค็มที่กลมกล่อมกรอบ และมีสีน้ำตาลสวย ผลิตในพื้นที่อำเภอโพธาราม จังหวัดราชบุรี มีผู้ได้รับอนุญาตให้ใช้ตราสัญลักษณ์ GI จำนวน 8 ราย (ข้อมูล ณ วันที่ 18 ธันวาคม 2567)

นอกจากสินค้าเกษตร ยังมีโอ่งมังกรราชบุรีได้รับการขึ้นทะเบียน GI ซึ่งเป็นเครื่องปั้นดินเผาที่ผลิตจากดินเหนียวสีน้ำตาลแดงสลักจุดขาวหรือดินสีมันปูที่พบในเขตพื้นที่อำเภอเมืองราชบุรี และอำเภอโพธาราม จังหวัดราชบุรี ทั้งประเภทเคลือบและไม่เคลือบด้วยน้ำเคลือบขี้เถ้า มีการตกแต่งลวดลายเป็นลายมังกรหรือลายอื่น ๆ ทั้งแบบเรียบและแบบนูน รวมทั้งไม่มีการตกแต่งลวดลาย ซึ่งผลิตตามกรรมวิธีและขั้นตอนดั้งเดิมแบบเงินที่ถ่ายทอดกันมาผนวกกับภูมิปัญญาของคนราชบุรีในพื้นที่อำเภอเมืองราชบุรี จังหวัดราชบุรี

### 1.7 สินค้า OTOP 10 อันดับแรกของจังหวัด ได้แก่

1) ข้าวตั้งหน้าธัญพืช ข้าวตั้งหน้าหมูหยอง กล้วยหน้าธัญพืช กล้วยทิพย์รส แคบข้าว ข้าวเกรียบ (วิสาหกิจชุมชนกลุ่มแม่บ้านเกษตรกรลาดบัวขาว ต.ลาดบัวขาว อ.บ้านโป่ง) โดยสำนักงานเกษตรจังหวัดพัฒนาผู้ประกอบการหนึ่งตำบล หนึ่งผลิตภัณฑ์ที่จดทะเบียนวิสาหกิจชุมชน สนับสนุนองค์ความรู้พัฒนาคุณภาพผลิตภัณฑ์ให้ได้มาตรฐาน อย. เป็นสินค้า OTOP 5 ดาว มีการพัฒนาบรรจุภัณฑ์เพื่อสร้างมูลค่าเพิ่มจากวัตถุดิบในท้องถิ่น และเพิ่มขีดความสามารถในการแข่งขันในตลาด

2) ผลิตภัณฑ์อาหารแปรรูปจากเห็ดนางฟ้า (วิสาหกิจชุมชนแม่บ้านเกษตรกรปากแรต ต.ปากแรต อ.บ้านโป่ง) โดยสำนักงานเกษตรจังหวัดพัฒนาผู้ประกอบการหนึ่งตำบล หนึ่งผลิตภัณฑ์ที่จดทะเบียนวิสาหกิจชุมชน สนับสนุนองค์ความรู้พัฒนาคุณภาพผลิตภัณฑ์ให้ได้มาตรฐาน อย. พัฒนาบรรจุภัณฑ์สร้างมูลค่าเพิ่มจากวัตถุดิบในท้องถิ่น และเพิ่มขีดความสามารถในการแข่งขันในตลาด

3) ผลิตภัณฑ์มะนาวน้ำผึ้ง มะนาวน้ำผึ้งอบแห้ง (วิสาหกิจชุมชนเกษตรชนบทบ้านหัวสระ ต.เบิกไพร อ.บ้านโป่ง จ.ราชบุรี โดยสำนักงานเกษตรจังหวัดได้สนับสนุนองค์ความรู้ด้านมาตรฐานการผลิตสินค้า การสร้างมูลค่าเพิ่ม และการพัฒนาบรรจุภัณฑ์ สินค้าได้รับการรับรองมาตรฐาน อย. ประสานงานกับมหาวิทยาลัยราชภัฏหมู่บ้านจอมบึง ให้คำแนะนำด้านการสร้างแบรนด์และการประชาสัมพันธ์สินค้า ทำให้ปัจจุบันสินค้ามีตลาดรองรับทั้งในและต่างประเทศรวมทั้งยังเป็นแหล่งเรียนรู้ต้นแบบด้านการแปรรูปสินค้าเกษตรเพื่อสร้างมูลค่าเพิ่ม

4) กล้วยตากห้าแดด ข้าวเกรียบกล้วย ทองม้วนกล้วย และชาสมุนไพร (วิสาหกิจชุมชนคนคลองบางป่า ต.บางป่า อ.เมืองราชบุรี จ.ราชบุรี โดยสำนักงานเกษตรจังหวัดได้พัฒนาทักษะผู้ประกอบการวิสาหกิจชุมชน ด้านการแปรรูปสินค้าเกษตร มาตรฐานการผลิต และด้านช่องทางการตลาด สินค้าได้รับการรับรองมาตรฐาน อย. และมาตรฐานผลิตภัณฑ์ชุมชน (มผช.) นอกจากนี้ยังได้ให้การส่งเสริมด้านการทำเกษตรผสมผสานพัฒนาต่อยอดเป็นแหล่งท่องเที่ยวเชิงเกษตรและจุดศึกษาดูงาน

5) ข้าวปลอดสารและข้าวแปรรูป (วิสาหกิจชุมชนกลุ่มผู้ผลิตและแปรรูปข้าวกล้อง ม.7 ต.เตาปูน อ.โพธาราม) สำนักงานเกษตรจังหวัดพัฒนาผู้ประกอบการหนึ่งตำบล หนึ่งผลิตภัณฑ์ที่จดทะเบียนวิสาหกิจชุมชน สนับสนุนองค์ความรู้ ส่งเสริมและผลักดันวิสาหกิจชุมชนในการผลิตข้าวให้ได้รับการรับรองมาตรฐาน GAP และแปรรูปข้าวให้ได้รับการรับรองมาตรฐาน OTOP สามารถเพิ่มช่องทางการตลาดได้ และเกิดการเชื่อมโยงกับกลุ่มแปลงใหญ่ข้าวเตาปูน

6) น้ำพริกตาแดงแห้งผง น้ำพริกนรกปลาย่าง น้ำพริกกุ้งเสียบ (วิสาหกิจชุมชนสระโกสินารายณ์ ต.ท่าผา อ.บ้านโป่ง) สำนักงานเกษตรจังหวัดพัฒนาผู้ประกอบการหนึ่งตำบล หนึ่งผลิตภัณฑ์ที่จดทะเบียนวิสาหกิจชุมชน และได้ร่วมกับกรมส่งเสริมการเกษตรสนับสนุนองค์ความรู้ด้านการพัฒนาผลิตภัณฑ์ พัฒนาคุณภาพมาตรฐานการผลิตให้ได้มาตรฐาน อย. และพัฒนาบรรจุภัณฑ์สร้างมูลค่าเพิ่มและเพิ่มขีดความสามารถในการแข่งขันในตลาด

7) น้ำพริกเผาปลาย่าง น้ำพริกตาแดง น้ำพริกนรก (วิสาหกิจชุมชนกลุ่มแม่บ้านเกษตรกรบางโตนด ต.บางโตนด อ.โพธาราม) สำนักงานเกษตรจังหวัดพัฒนาผู้ประกอบการหนึ่งตำบล หนึ่งผลิตภัณฑ์ที่จดทะเบียนวิสาหกิจชุมชน สนับสนุนองค์ความรู้ด้านการพัฒนาคุณภาพผลิตภัณฑ์ สร้างมูลค่าเพิ่มจากวัตถุดิบในท้องถิ่น และสนับสนุนด้านช่องทางการตลาด

8) ปลานิลแดดเดียว, ปลานิลแดดเดียวทอดกรอบสามรส (วิสาหกิจชุมชนกลุ่มแม่บ้านเกษตรกรอ้ออี่เขียว ต.กรับใหญ่ อ.บ้านโป่ง) โดยสำนักงานเกษตรจังหวัดพัฒนาผู้ประกอบการหนึ่งตำบล หนึ่งผลิตภัณฑ์ที่จดทะเบียนวิสาหกิจชุมชน สนับสนุนองค์ความรู้พัฒนาคุณภาพผลิตภัณฑ์ให้ได้มาตรฐาน อย. พัฒนาบรรจุภัณฑ์สร้างมูลค่าเพิ่มจากวัตถุดิบในท้องถิ่น และเพิ่มขีดความสามารถในการแข่งขันในตลาด

9) กล้วยตากพลังงานแสงอาทิตย์ (วิสาหกิจชุมชนบ้านกุ่มพัฒนา อ.บางแพ จ.ราชบุรี) โดยสำนักงานเกษตรจังหวัดราชบุรี สนับสนุนองค์ความรู้ด้านการพัฒนาผลิตภัณฑ์และการสร้างมูลค่าเพิ่มสินค้าเกษตร สินค้าได้รับการรับรองมาตรฐาน อย. และ Primary GMP บรรจุภัณฑ์ตอบโจทย์ความต้องการของผู้บริโภค

10) สเปรย์ปรับอากาศ (วิสาหกิจชุมชนแก่นไพลิน ต.พงสวาย อ.เมืองราชบุรี จ.ราชบุรี) โดยสำนักงานเกษตรจังหวัด สนับสนุนองค์ความรู้ด้านการบริหารจัดการกลุ่ม การจัดทำแผนพัฒนาวิสาหกิจชุมชน การพัฒนาผลิตภัณฑ์ มีการนำเทคโนโลยีและนวัตกรรมมาใช้ในกระบวนการผลิตสินค้า สินค้าได้รับมาตรฐาน OTOP 5 ดาว และมีตลาดรองรับ

### 1.8 โครงการชุมชนท่องเที่ยว OTOP นวัตวิถี ที่เกี่ยวข้องกับกระทรวงเกษตรฯ

แหล่งท่องเที่ยวเชิงเกษตรของจังหวัดราชบุรี ส่วนที่สำนักงานเกษตรจังหวัดราชบุรีได้ให้การส่งเสริมและพัฒนาแหล่งท่องเที่ยวเชิงเกษตร จำนวน 42 แห่ง ดังนี้

1. แหล่งท่องเที่ยวเชิงเกษตรสวนเกษตรแม่ทองหยิบดำเนินสะดวก ตำบลศรีสุราษฎร์ อำเภอดำเนินสะดวก
2. วิสาหกิจชุมชนผักและผลไม้ดำเนินสะดวก (Aromatic Farm) ตำบลแพงพวย อำเภอดำเนินสะดวก
3. วิสาหกิจชุมชนกลุ่มฟื้นฟูตลาดน้ำดำเนินสะดวกปากคลองลัดพลี (ตลาดน้ำเหล่าตั๊กลัก)  
ตำบลดำเนินสะดวก อำเภอดำเนินสะดวก
4. ศูนย์จัดการศัตรูพืชชุมชนตำบลประสาทสิทธิ์ (ท่องเที่ยวเชิงเกษตรบ้านหนองงูเหลือม)  
ตำบลประสาทสิทธิ์ อำเภอดำเนินสะดวก
5. แหล่งท่องเที่ยวเชิงเกษตรวิสาหกิจชุมชนเกษตรพอเพียงบ้านห้วยขวาง (สวนหลังบ้าน) ตำบลท่าผา  
อำเภอบ้านโป่ง
6. วิสาหกิจชุมชนกลุ่มอารักษ์ตำบลลาดบัวขาว ตำบลลาดบัวขาว อำเภอบ้านโป่ง
7. วิสาหกิจชุมชนกลุ่มแม่บ้านเกษตรกรกรลาดบัวขาว ตำบลลาดบัวขาว อำเภอบ้านโป่ง
8. แหล่งท่องเที่ยวเชิงเกษตรฟาร์มสุขเล็กๆ ตำบลหนองปลาหมอ อำเภอบ้านโป่ง
9. วิสาหกิจชุมชนบ้านรางพลับ ตำบลกรับใหญ่ อำเภอบ้านโป่ง
10. ศูนย์เรียนรู้การเพิ่มประสิทธิภาพการผลิตสินค้าเกษตรอำเภอโพธาราม ตำบลบ้านสิงห์ อำเภอโพธาราม
11. แหล่งท่องเที่ยวเชิงเกษตรไถล้นน้ำเคียงนาเขาช่องพราน ตำบลเตาปูน อำเภอโพธาราม
12. ศูนย์กิจกรรมธรรมชาติ พอสร้าง – ลูกसान ตำบลเตาปูน อำเภอโพธาราม
13. แปลงใหญ่ข้าวตำบลเตาปูน ตำบลเตาปูน อำเภอโพธาราม
14. โครงการศึกษาวิธีการฟื้นฟูที่ดินเสื่อมโทรมเขาชะงุ้ม อันเนื่องมาจากพระราชดำริ ตำบลเขาชะงุ้ม  
อำเภอโพธาราม
15. วิสาหกิจชุมชนผู้ส่งออกมะม่วงอำเภอบางแพ ตำบลดอนคา อำเภอบางแพ
16. วิสาหกิจชุมชนผู้ผลิตผลไม้ปลอดภัยสารพิษเพื่อส่งออก จ.ราชบุรี ตำบลวัดแก้ว อำเภอบางแพ
17. วิสาหกิจชุมชนบ้านกุ่มพัฒนา ตำบลบางแพ อำเภอบางแพ
18. วิสาหกิจชุมชนกลุ่มแม่บ้านเกษตรกรโรงหักรุ่งเจริญ ตำบลโรงหัก อำเภอบางแพ
19. ศูนย์เรียนรู้การเพิ่มประสิทธิภาพการผลิตสินค้าเกษตรตำบลห้วยยางโทน ต.ห้วยยางโทน อ.ปากท่อ
20. TT garden and goat farm ตำบลทุ่งหลวง อำเภอปากท่อ
21. ฟาร์มสุข@พุกาย ตำบลทุ่งหลวง อำเภอปากท่อ
22. SA-MER ตำบลห้วยยางโทน อำเภอปากท่อ
23. บ้านไร่หมอนทอง ตำบลห้วยยางโทน อำเภอปากท่อ
24. วิสาหกิจชุมชนไถ่จวงราชบุรี ตำบลดอนทราย อำเภอปากท่อ
25. แปลงใหญ่เงาะตำบลยางหัก ตำบลยางหัก อำเภอปากท่อ
26. สวนทุเรียนลุงวิเชียร ตำบลยางหัก อำเภอปากท่อ
27. แหล่งท่องเที่ยวเชิงเกษตรไร่พรหมรัศมี ตำบลยางหัก อำเภอปากท่อ
28. วิสาหกิจชุมชนผู้เพาะเห็ดหูหนูบ้านเชิงสะพาน ตำบลเจดีย์หัก อำเภอเมืองราชบุรี
29. วิสาหกิจชุมชนกลุ่มหมุ่หมุ่อินทรีย์ตำบลดอนแร่ ตำบลดอนแร่ อำเภอเมืองราชบุรี
30. วิสาหกิจชุมชนหวานผ้าขาวม้า ตำบลห้วยไผ่ อำเภอเมืองราชบุรี
31. ศูนย์เรียนรู้ชุมชนบ้านหนองนางแพรว ตำบลน้ำพุ อำเภอเมืองราชบุรี
32. ฟาร์มฝันแม่เกษตรกรอินทรีย์ ตำบลน้ำพุ อำเภอเมืองราชบุรี
33. วิสาหกิจชุมชนคนคลองบางป่า (สวนโควินท์) ตำบลบางป่าอำเภอเมืองราชบุรี
34. วิสาหกิจชุมชนแพะนมเมืองไฉ่ ตำบลเขาแร้ง อำเภอเมืองราชบุรี

35. วิสาหกิจชุมชนไร่สุขใจ ณ บ้านเฮา ตำบลดอนตะโก อำเภอเมืองราชบุรี
36. วิสาหกิจชุมชนแพะก้าวน้ำจืดจังหวัดราชบุรี (เมฆลอยฟาร์ม) ตำบลอ่างทอง อำเภอเมืองราชบุรี
37. วิสาหกิจชุมชนไร่สุขพ่วงเกษตรอินทรีย์วิถีไทย ตำบลจอมบึง อำเภอจอมบึง
38. ศูนย์การเรียนรู้อยู่เย็นเป็นสุข วิถีไทยรามัญ ตำบลเบิกไพร อำเภอจอมบึง
39. วิสาหกิจชุมชนปลูกหม่อนเลี้ยงไหมท่าเคย ตำบลท่าเคย อำเภอสวนผึ้ง
40. ฟาร์มตัวอย่างตามแนวพระราชดำริ บ้านบ่อหวี ตำบลตะนาวศรี อำเภอสวนผึ้ง
41. แหล่งท่องเที่ยวเชิงเกษตรโรงเรียนควายบ้านหนองตาตั้ง ตำบลตะนาวศรี อำเภอสวนผึ้ง
42. วิสาหกิจชุมชนแม่บ้านเกษตรกรจอมประทัด ตำบลจอมประทัด อำเภอวัดเพลง

## 1.9 สหกรณ์การเกษตร

### 1.9.1 ข้อมูลทั่วไป

- 1) สหกรณ์จังหวัดราชบุรี จำนวน 78 แห่ง มีสมาชิกสหกรณ์ทั้งสิ้น 108,956.00 ราย ประกอบด้วย
  - สมาชิกสหกรณ์ (สามัญ) จำนวน 102,889 ราย
  - สมาชิกสหกรณ์ (สมทบ) จำนวน 6,067 ราย
- 2) การจัดชั้นมาตรฐานสหกรณ์ในจังหวัดราชบุรี  
สหกรณ์ที่มีการนำมาจัดชั้นมาตรฐานสหกรณ์ จำนวน 107 สหกรณ์ ดังนี้
  - 2.1 ระดับชั้นที่ 1 จำนวน 15 สหกรณ์ คิดเป็นร้อยละ 14.02
  - 2.2 ระดับชั้นที่ 2 จำนวน 57 สหกรณ์ คิดเป็นร้อยละ 53.27
  - 2.3 ระดับชั้นที่ 3 จำนวน 6 สหกรณ์ คิดเป็นร้อยละ 5.61
  - 2.4 ระดับชั้นที่ 4 (สหกรณ์ที่อยู่ระหว่างการชำระบัญชี) จำนวน 29 สหกรณ์ คิดเป็นร้อยละ 27.10
- 3) ปริมาณธุรกิจของสหกรณ์รวม 14,871,875,950.64 บาท
  - แบ่งเป็น ปริมาณธุรกิจของสหกรณ์ภาคการเกษตร 6,497,180,459.51 บาท
  - ปริมาณธุรกิจของสหกรณ์นอกภาคการเกษตร 8,374,695,491.13 บาท

### 1.9.2 กลุ่มเกษตรกร

- 1) กลุ่มเกษตรกรจังหวัดราชบุรี จำนวน 34 แห่ง สมาชิกกลุ่มเกษตรกร จำนวน 2,527 ราย
- 2) การจัดชั้นความเข้มแข็งของกลุ่มเกษตรกรในจังหวัดราชบุรี  
กลุ่มเกษตรกรที่มีการนำมาจัดชั้นความเข้มแข็งของกลุ่มเกษตรกร จำนวน 34 แห่ง ดังนี้
  - 2.1 ระดับชั้นที่ 1 จำนวน - แห่ง คิดเป็นร้อยละ -
  - 2.2 ระดับชั้นที่ 2 จำนวน 30 แห่ง คิดเป็นร้อยละ 88.24
  - 2.3 ระดับชั้นที่ 3 จำนวน 4 แห่ง คิดเป็นร้อยละ 11.76
  - 2.4 ระดับชั้นที่ 4 (กลุ่มเกษตรกรที่อยู่ระหว่างการชำระบัญชี) จำนวน - แห่ง คิดเป็นร้อยละ -
- 3) ปริมาณธุรกิจของกลุ่มเกษตรกรรวม 20,831,151.00 บาท



## 2. ข้อมูลการรับรองมาตรฐานสินค้าเกษตรปลอดภัยของจังหวัด

จังหวัดราชบุรีได้ความสำคัญกับการผลิตด้านการเกษตรเข้าสู่มาตรฐานเกษตรปลอดภัย (GAP) และเกษตรอินทรีย์ ซึ่งเป็นจุดเด่นในการสร้างมูลค่าเพิ่มให้กับเกษตรกร โดยในปี ๒๕๖๗ มีเกษตรกรที่ได้รับการรับรองมาตรฐานดังกล่าว จำแนกดังนี้

### 2.1 ข้อมูลการรับรองมาตรฐาน GAP

#### 2.1.1 ด้านพืช (กรมวิชาการเกษตร)

ชนิดสินค้า	2565		2566		2567		2568	
	จำนวน ราย/ แปลง	พื้นที่ (ไร่/.../...)	จำนวน ราย/ แปลง	พื้นที่ (ไร่/.../...)	จำนวน ราย/ แปลง	พื้นที่ (ไร่/.../...)	จำนวน ราย/ แปลง	พื้นที่ (ไร่/.../...)
(1) มะพร้าวน้ำหอม	504	11,734.65	1,146	23,571.94	3,536	33,977.72	1,208	23,570.37
(2) สับปะรด	52	640.50	79	867.75	180	2,583.75	63	2,352.00
(3) อ้อยโรงงาน	12	109.25	13	178.75	5	26.25	N/A	N/A
(4) ชมพู่	19	207.50	49	526.50	98	534.00	31	620.00
(5) ชมพู่ทับทิมจันทร์	28	279.00	59	536.75	114	503.75	31	280.50
(6) มะม่วง	49	645.50	53	788.25	92	844.75	14	269.75
(7) ลำไย	5	106.00	7	106.00	12	88.00	13	144.75
(8) ทูเรียน	2	37.00	15	184.50	70	406.50	32	484.00
(9) มะนาว	14	226.50	36	488.25	68	327.25	4	11.00
(10) เงาะโรงเรียน	31	150.00	30	145.00	62	150.00	1	5.00
(11) ฝรั่ง	16	167.75	19	182.50	28	166.25	24	233.00
(12) เห็ด	64	105.83	69	72.64	150	129.50	62	78.48
(13) พืชชนิดอื่นๆ	283	1,103.50	592	3,123.77	1,086	2,544.41	303	1,812.00
รวม	1,079	15,512.98	2,167	30,772.60	5,501	42,282.13	1,786	29,320.25

ที่มา: ศูนย์วิจัยและพัฒนาการเกษตรราชบุรี (ข้อมูล ณ วันที่ 31 มีนาคม 2568)

#### 2.1.2 ด้านปศุสัตว์

ฟาร์มมาตรฐาน	ปี 2565		ปี 2566		ปี 2567	
	จำนวน ฟาร์ม	จำนวนสัตว์ โดยประมาณ (ตัว)	จำนวน ฟาร์ม	จำนวนสัตว์ โดยประมาณ (ตัว)	จำนวน ฟาร์ม	จำนวนสัตว์ โดยประมาณ (ตัว)
(1) สุกร	155	1.3 ล้านตัว	160	900,000 ตัว	191	1.9 ล้าน ตัว
(2) โคนม	211	8,500 ตัว	210	9,000 ตัว	243	9,700 ตัว
(3) โคเนื้อ	5	1,200 ตัว	9	3,500 ตัว	13	4,000 ตัว
(4) ไก่เนื้อ	156	17 ล้าน ตัว	160	18.4 ล้าน ตัว	163	20.1 ล้าน ตัว
(5) ไก่ไข่	7	879,000 ตัว	7	950,000 ตัว	10	1.3 ล้าน ตัว
(6) ไก่พันธุ์	3	519,000 ตัว	3	519,000 ตัว	4	570,000 ตัว
(7) เป็ดเนื้อ	8	963,000 ตัว	3	920,000 ตัว	8	920,000 ตัว
(8) เป็ดไข่	4	43,000 ตัว	4	43,000 ตัว	6	221,000 ตัว
(9) เป็ดพันธุ์	1	36,000 ตัว	1	36,000 ตัว	1	45,000 ตัว
(10) สถานที่ฟักไข่สัตว์ปีก	4	860,000 ฟอง/สัปดาห์	4	1.2 ล้านฟอง/สัปดาห์	4	1.2 ล้านฟอง/สัปดาห์
(11) นกกระทา	3	190,000 ตัว	3	234,000 ตัว	3	230,000 ตัว
(12) แพะนม	5	490 ตัว	4	400 ตัว	5	400 ตัว
(13) แพะเนื้อ	-	-	1	150 ตัว	1	150 ตัว
(14) จิ้งหรีด	1	400 ชั้น	1	400 ชั้น	1	400 ชั้น
รวม	563	-	570	-	653	-

ที่มา : สำนักงานปศุสัตว์จังหวัดราชบุรี (ข้อมูล ณ วันที่ 31 มีนาคม 2568)

## 2.1.3 ด้านประมง

ชนิดสัตว์น้ำ	จำนวนเกษตรกร (ราย/แปลง)	จำนวนพื้นที่ (ไร่)
(1) กุ้งขาว	25	449.5
(2) กุ้งก้ามกราม	118	2,441
(3) ปลานิล	1	18
(4) สัตว์น้ำอื่นๆ	14	294.61
(5) กุ้งขาว (มกษ.7436)	33	463.1
(6) สัตว์น้ำรวม (มกษ.7436)	250	3,817.09
(7) สัตว์น้ำรวม (มกษ.7438)	24	343.11
(8) สัตว์น้ำสวยงาม (มกษ.7426)	144	437.8
<b>รวม</b>	<b>609</b>	<b>8,264.21</b>

ที่มา : สำนักงานประมงจังหวัดราชบุรี (ข้อมูล ณ วันที่ 31 มีนาคม 2568)

## 2.1.4 ด้านข้าว

ประเภท มาตรฐาน	2565		2566		2567	
	จำนวน ราย/แปลง	พื้นที่ (ไร่)	จำนวน ราย/แปลง	พื้นที่ (ไร่)	จำนวน ราย/แปลง	พื้นที่ (ไร่)
GAP ข้าว	151	1,423.75	136	1,050	170	1,739.75

ที่มา : ศูนย์วิจัยข้าวราชบุรี

## 2.2 ข้อมูลด้านเกษตรกรอินทรีย์

ชนิดสินค้า	2565		2566		2567		2568	
	จำนวน ราย/ แปลง	พื้นที่ (ไร่/.../...)	จำนวน ราย/ แปลง	พื้นที่ (ไร่/.../...)	จำนวน ราย/ แปลง	พื้นที่ (ไร่/.../...)	จำนวน ราย/ แปลง	พื้นที่ (ไร่/.../...)
(1) Organic Thailand	17	269.50	18	249.75	20	215.75	21	272.25
(2) PGS (จังหวัด)	63	1,544.80	71	1,320	77	1,349.75	74	684

สำนักงานเกษตรจังหวัดราชบุรี , ศูนย์วิจัยพัฒนาการเกษตรจังหวัดราชบุรี (ข้อมูล ณ มีนาคม 2568)

### 3. งบประมาณ ปี 2568 รวมทั้งสิ้น 501,584,171.80 บาท แบ่งเป็น

#### 3.1 งบประมาณของส่วนราชการต้นสังกัด (Function Base)

1) งบประมาณรวมทั้งสิ้น 464,722,045.80 บาท ผลการเบิกจ่าย 150,204,388.14 บาท คิดเป็นร้อยละ 32.32 จำแนกเป็น งบดำเนินงาน 152,103,174.00 บาท งบลงทุน 312,618,871.80 บาท งบรายจ่าย ....บาท

2) ผลการดำเนินงาน/ผลการปฏิบัติราชการสำคัญ (แผนงานโครงการจำแนกตามพืช ปศุสัตว์ ประมง กลุ่ม/สหกรณ์ ชลประทาน)

##### 2.1) ด้านพืช :

2.1.1 โครงการระบบส่งเสริมเกษตรแบบแปลงใหญ่ เป้าหมาย พืช 10 แปลง งบประมาณ 359,600 บาท ข้าว 5 แปลง (อ.บ้านโป่ง อ.โพธาราม อ.ปากท่อ จ.ราชบุรี) งบประมาณ 256,500 บาท

##### กิจกรรม ระบบส่งเสริมเกษตรแบบแปลงใหญ่

1) จัดเวทีวิเคราะห์ประเมินศักยภาพ 5 ด้าน จัดเก็บ วิเคราะห์ ประมวลผลข้อมูล เป้าหมาย 10 แปลง (อ.เมืองราชบุรี, บ้านคา, โพธาราม, ดำเนินสะดวก, บางแพ, ปากท่อ)

2) จัดเวทีแห่งการเรียนรู้ การถ่ายทอดความรู้ให้แก่เกษตรกร เป้าหมาย 10 แปลง (อ.เมืองราชบุรี, บ้านคา, โพธาราม, ดำเนินสะดวก, บางแพ, ปากท่อ)

3) อบรมเกษตรกรเพื่อเข้าสู่ระบบมาตรฐาน GAP เป้าหมาย 122 ราย

4) จัดประชุมเชื่อมโยงการดำเนินงานคณะกรรมการเครือข่ายแปลงใหญ่ฯ และ ศพก.

เป้าหมาย 2 ครั้ง

ผลสำเร็จที่สำคัญ เกษตรกรมีการรวมกลุ่มทำการผลิตสินค้าเกษตร มีการบริหารจัดการร่วมกัน เกษตรกรสามารถลดต้นทุนการผลิตและมีผลผลิตต่อหน่วยเพิ่มขึ้น และรวมกันจำหน่ายโดยมีตลาดรองรับที่แน่นอน

2.1.2 โครงการตลาดเกษตรกร งบประมาณ 152,400 บาท

##### กิจกรรม ตลาดเกษตรกร

1) พัฒนาเกษตรกรเป็นผู้ประกอบการด้านตลาด Offline และ Online เป้าหมาย 20 ราย

2) พัฒนาตลาดเกษตรกรให้มีอัตลักษณ์ เป็นแหล่งรวบรวมและจำหน่ายสินค้า

3) ประชาสัมพันธ์และเชื่อมโยงตลาดสินค้าเกษตรและการตลาดเกษตรกร

4) ประเมินสถานการณ์ตลาดสินค้าเกษตร

2.1.3 โครงการส่งเสริมการดำเนินงานอันเนื่องมาจากพระราชดำริ งบประมาณ 85,600 บาท

##### กิจกรรม ส่งเสริมการดำเนินงานอันเนื่องมาจากพระราชดำริ

1) โครงการคลินิกเกษตรเคลื่อนที่ในพระราชานุเคราะห์สมเด็จพระบรมโอรสาธิราช ฯ สยามกุฎราชกุมาร เป้าหมาย 100 ราย

2) โครงการเกษตรเพื่ออาหารกลางวัน เป้าหมาย 2/24 โรงเรียน/ราย

##### กิจกรรม การขยายผลแปลงต้นแบบการใช้ปุ๋ยอย่างรู้คุณค่าในโครงการอันเนื่องมาจาก

พระราชดำริ

- การถ่ายทอดความรู้แก่เกษตรกรโดยวิธีการเรียนรู้แบบมีส่วนร่วม หลักสูตรการใช้ปุ๋ยอย่างรู้คุณค่าสำหรับเกษตรกร เป้าหมาย 50 ราย

2.1.4 โครงการพัฒนาเกษตรกรเพื่อให้บริการทางการเกษตร งบประมาณ 32,000 บาท

##### กิจกรรม พัฒนาเกษตรกรเพื่อให้บริการทางการเกษตร

- สร้างช่างท้องถิ่นประจำแปลงใหญ่ เป้าหมาย 50 ราย

2.1.5 โครงการส่งเสริมและพัฒนาผู้ประกอบการวิสาหกิจชุมชน งบประมาณ 145,300 บาท

##### กิจกรรม ส่งเสริมและพัฒนาผู้ประกอบการวิสาหกิจชุมชน

1) พัฒนาศักยภาพวิสาหกิจชุมชน

- พัฒนาศักยภาพการบริหารกิจการวิสาหกิจชุมชน เป้าหมาย 15 แห่ง

- ส่งเสริมการสร้างเครือข่ายวิสาหกิจชุมชน เป้าหมาย 1 แห่ง

2) ส่งเสริมและพัฒนาแหล่งเรียนรู้วิสาหกิจชุมชน

- ประกวดวิสาหกิจชุมชนดีเด่นระดับจังหวัด เป้าหมาย 1 ครั้ง
- 3) สนับสนุนการดำเนินงานตามพระราชบัญญัติส่งเสริมวิสาหกิจชุมชน พ.ศ.2548
  - ประชุมคณะกรรมการส่งเสริมวิสาหกิจชุมชนจังหวัด คณะกรรมการสรรหากรรมการผู้แทนวิสาหกิจชุมชนจังหวัด หรือคณะทำงานที่แต่งตั้งโดยคณะกรรมการส่งเสริมวิสาหกิจชุมชนจังหวัด เป้าหมาย 2 ครั้ง
  - ประชุมคณะกรรมการส่งเสริมวิสาหกิจชุมชนอำเภอ เป้าหมาย 20 ครั้ง
  - สนับสนุนการปฏิบัติงานของนายทะเบียนวิสาหกิจชุมชน เป้าหมาย 10 อำเภอ
- 2.1.6 โครงการส่งเสริมการเกษตรที่เป็นมิตรกับสิ่งแวดล้อม งบประมาณ 79,300 บาท
  - กิจกรรม ส่งเสริมการเกษตรที่เป็นมิตรกับสิ่งแวดล้อม
    - สร้างการรับรู้เกษตรกรที่เป็นมิตรกับสิ่งแวดล้อม เวทีรณรงค์สร้างการรับรู้และการเรียนรู้การเกษตรที่เป็นมิตรกับสิ่งแวดล้อม (Green Day) เป้าหมาย 125 ราย
- 2.1.7 โครงการพัฒนาทักษะและแนวคิดผู้ประกอบการธุรกิจเกษตร เกษตรกรปราดเปรื่อง (Smart Farmer) งบประมาณ 91,000 บาท
  - กิจกรรม พัฒนาเกษตรกรปราดเปรื่องและเกษตรกรรุ่นใหม่ (Smart Farmer & Young Smart Farmer)
    - 1) การพัฒนาเกษตรกรรุ่นใหม่ เป้าหมาย 30 ราย
    - 2) การพัฒนาเกษตรกรปราดเปรื่อง (Smart Farmer) เป้าหมาย 100 ราย
- 2.1.8 โครงการศูนย์เรียนรู้การเพิ่มประสิทธิภาพการผลิตสินค้าเกษตร งบประมาณ 82,000 บาท
  - กิจกรรม ศูนย์เรียนรู้การเพิ่มประสิทธิภาพการผลิตสินค้าเกษตร
    - 1) พัฒนาศักยภาพของ ศพก. และศูนย์เครือข่ายอื่นๆ (ยกเว้น ศจช., ศตปช.)
    - 2) พัฒนาเกษตรกร
      - เสริมสร้างศักยภาพเกษตรกรผู้นำ เป้าหมาย 100 ราย
    - 3) บริหารจัดการเพื่อขับเคลื่อนการดำเนินงาน
      - ประชุมคณะกรรมการเครือข่าย ศพก. ระดับจังหวัด เป้าหมาย 20 ราย
      - ประชุมคณะกรรมการเครือข่าย ศพก. ระดับอำเภอ เป้าหมาย 100 ราย
    - 4) ติดตามและรายงานผลการดำเนินงาน ศพก. เป้าหมาย 10 อำเภอ
- 2.1.9 โครงการส่งเสริมและพัฒนาเกษตรกรและองค์กรเกษตรกร งบประมาณ 83,000 บาท
  - กิจกรรม สร้างความเข้มแข็งกลุ่มการผลิตด้านการเกษตร
    - 1) การเสริมสร้างและพัฒนาศักยภาพเกษตรกรและองค์กรเกษตรกร เป้าหมาย 15 ราย
    - 2) เสริมสร้างและพัฒนาศักยภาพกลุ่มแม่บ้านเกษตรกร เป้าหมาย 15 ราย
    - 3) เสริมสร้างและพัฒนาศักยภาพกลุ่มยุวเกษตรกร เป้าหมาย 50 ราย
    - 4) พัฒนาทักษะเกษตรกรสูงวัยเพื่อยกระดับคุณภาพชีวิตและสร้างรายได้ เป้าหมาย 15 ราย
- 2.1.10 โครงการเพิ่มประสิทธิภาพการบริหารจัดการด้านการเกษตรและสหกรณ์ งบประมาณ 15,080 บาท
  - กิจกรรม พัฒนาเครือข่ายงานส่งเสริมการเกษตร
    - การจัดเวทีตามระบบส่งเสริมการเกษตร เวทีแลกเปลี่ยนเรียนรู้ระดับอำเภอ (District Workshop : DW) เป้าหมาย 52 ราย
- 2.1.11 โครงการการพัฒนาเกษตรกร งบประมาณ 50,640 บาท
  - กิจกรรม พัฒนาอาสาสมัครเกษตรกรหมู่บ้าน
    - 1) การขับเคลื่อนงานอาสาสมัครเกษตรกร เป้าหมาย 16 แปลง
    - 2) การส่งเสริมและพัฒนาการปฏิบัติงานอาสาสมัครเกษตรกร เป้าหมาย 100 ราย
- 2.1.12 โครงการส่งเสริมการจัดการสุขภาพพืชเพื่อเพิ่มประสิทธิภาพการผลิตสินค้าเกษตร งบประมาณ 507,700 บาท
  - กิจกรรม ส่งเสริมการจัดการสุขภาพพืชเพื่อเพิ่มประสิทธิภาพการผลิตสินค้าเกษตร
    - 1) ส่งเสริมการจัดการสุขภาพพืชที่เพื่อความปลอดภัยของผลผลิต เป้าหมาย 300 ราย/ไร่
    - 2) ฝึกระวังการระบาดของศัตรูพืชเชิงรุกและการแจ้งเตือน เป้าหมาย 44 ราย/แปลง

3) พัฒนาเครือข่ายความรู้และบริการด้านการจัดการสุขภาพพืช เป้าหมาย 90/9 ราย/ศูนย์  
2.1.13 โครงการทะเบียนเกษตรกรและบริหารจัดการสารสนเทศการเกษตรด้านพืช งบประมาณ

117,635 บาท

กิจกรรม ปรับปรุงข้อมูลทะเบียนเกษตรกรให้เป็นปัจจุบัน

1) ติดตามการจัดเก็บและปรับปรุงข้อมูลทะเบียนเกษตรกรให้เป็นปัจจุบัน เป้าหมาย 9,500

ครัวเรือน

2) ค่าอินเทอร์เน็ตสำหรับใช้กับ Tablet ในการปรับปรุงทะเบียนและวาดแปลง เป้าหมาย 10

อำเภอ

กิจกรรม ประยุกต์ใช้เทคโนโลยีภูมิสารสนเทศเพื่อเพิ่มประสิทธิภาพการพยากรณ์ผลผลิตสินค้าเกษตร

1) การจัดทำผังแปลงเกษตรกรรมดิจิทัล เป้าหมาย 4,000 แปลง

2.2) ด้านปศุสัตว์ :

2.2.1 โครงการพัฒนาศักยภาพการปศุสัตว์ งบประมาณ 530,000 บาท

1) สัตว์ที่รับบริการเสริมสร้างภูมิคุ้มกันโรคสัตว์ เป้าหมาย 198 ตัว

2) เกษตรกรที่ได้รับประโยชน์ด้านการปศุสัตว์ เป้าหมาย 60 ราย

2.2.2 โครงการยกระดับคุณภาพมาตรฐานสินค้าเกษตร งบประมาณ 372,700 บาท

กิจกรรม ตรวจสอบรับรองคุณภาพสินค้าปศุสัตว์

1) สถานประกอบการสินค้าปศุสัตว์ที่รับบริการตรวจประเมินมาตรฐาน เป้าหมาย 842 แห่ง

2.2.3 โครงการพัฒนาศักยภาพกระบวนการผลิตสินค้าเกษตร งบประมาณ 349,700 บาท

1) สัตว์พันธุ์ดีที่ผลิตได้จากการผสมเทียม เป้าหมาย 2,580 ตัว

2) จำนวนตัวอย่างที่ได้รับการตรวจเฝ้าระวังป้องกันโรคอุบัติใหม่ อุบัติซ้ำและโรคสัตว์แปลกถิ่น

เป้าหมาย 1,741 ตัวอย่าง

3) สัตว์ที่ได้รับการควบคุมโรคพิษสุนัขบ้า เป้าหมาย 4,400 ตัว

4) สัตว์ที่ได้รับการป้องกันโรคล้มปี่ สกีน เป้าหมาย 45,620 ตัว

5) สัตว์ที่รับบริการพัฒนาสุขภาพสัตว์ เป้าหมาย 1,496,518 ตัว

2.2.4 โครงการ อาหารนมเพื่อเด็กและเยาวชน งบประมาณ 172,100 บาท

1) โรงเรียนที่ได้รับการตรวจสอบ ควบคุม กำกับดูแล ผลิตภัณฑ์นมโรงเรียน เป้าหมาย 95

โรงเรียน

2.2.5 โครงการพัฒนาและส่งเสริมอุตสาหกรรมฮาลาลด้านปศุสัตว์ งบประมาณ 35,400 บาท

1) สถานประกอบการสินค้าปศุสัตว์ที่ได้รับการตรวจ ประเมินตามเกณฑ์มาตรฐานฮาลาล

เป้าหมาย 7 แห่ง

2.3) ด้านประมง :

2.3.1 โครงการยกระดับคุณภาพมาตรฐานสินค้าเกษตร งบประมาณ 10,090 บาท

กิจกรรม พัฒนาศักยภาพสินค้าประมงสู่มาตรฐาน เป้าหมาย 45 ฟาร์ม

ผลสำเร็จที่สำคัญ : เกษตรกรได้รับการรับรองมาตรฐานฟาร์ม GAP และเพิ่มความสามารถในการแข่งขัน ราคาสัตว์น้ำเพิ่มขึ้น

2.3.2 โครงการส่งเสริมอาชีพประมง

ปรับปรุงทะเบียนเกษตรกรผู้เพาะเลี้ยงสัตว์น้ำ เป้าหมาย 3,620 ฟาร์ม งบประมาณ 6,300 บาท

ผลสำเร็จที่สำคัญ : เพื่อปรับปรุงข้อมูลทะเบียนเกษตรกรผู้เพาะเลี้ยงสัตว์น้ำให้ถูกต้อง ครบถ้วน

เป็นปัจจุบัน เพื่อให้เกษตรกรผู้เพาะเลี้ยงสัตว์น้ำสามารถเข้าถึงโครงการตามนโยบายและโครงการช่วยเหลือของรัฐได้อย่างรวดเร็ว

2.3.3 โครงการพัฒนาเกษตรกรรมยั่งยืน งบประมาณ 48,000 บาท

ส่งเสริมเกษตรกรทฤษฎีใหม่ด้านการประมง เป้าหมาย 24 ราย พื้นที่ดำเนินการ อำเภอโพธาราม อำเภอเมืองราชบุรี และอำเภอปากท่อ

ผลสำเร็จที่สำคัญ : พัฒนาคุณภาพชีวิตเกษตรกร สร้างความเข้มแข็งและส่งเสริมให้เกษตรกรนำเกษตรทฤษฎีใหม่ มาปรับใช้ในพื้นที่การเกษตรของตนเอง ให้เกิดประโยชน์สูงสุด เป็นการลดรายจ่ายเพิ่มรายได้ให้เพียงพอต่อการดำรงชีวิต

2.3.4 โครงการพัฒนาสินค้าเกษตรมูลค่าสูงด้านประมง งบประมาณ 41,100 บาท

1) ส่งเสริมการแปรรูปสินค้าประมง (ปลาร้า)

ผลสำเร็จที่สำคัญ : ติดตามและประเมินผลโครงการสร้างแรงจูงใจในการนำปลาหมอคางดำที่กำจัดออกไปใช้ประโยชน์โดยการหมักปลาร้า เป้าหมาย 1 กลุ่ม ตำบลอนทราย อำเภอปากท่อ จังหวัดราชบุรี

2) ส่งเสริมและสนับสนุนการเพาะเลี้ยงสัตว์น้ำ (คลินิกเกษตรเคลื่อนที่)

เป้าหมาย : ออกให้บริการคลินิกฯ 4 ครั้งต่อปี เกษตรกรเข้ารับบริการ 480 รายต่อปี

ผลสำเร็จที่สำคัญ : เกษตรกรเข้าร่วมคลินิกประมงได้รับการถ่ายทอดความรู้ด้านการประมง ได้รับคำปรึกษาแนะนำและแนวทางการแก้ไขปัญหาประเด็นปัญหา พร้อมทั้งเอกสารวิชาการและพันธุ์สัตว์น้ำ

3) เพิ่มศักยภาพการผลิตสินค้าประมงมูลค่าสูง

2.3.5 โครงการระบบส่งเสริมเกษตรแบบแปลงใหญ่ งบประมาณ 38,550 บาท

กิจกรรม ระบบส่งเสริมเกษตรแบบแปลงใหญ่ เป้าหมาย 1 แปลง

ผลสำเร็จที่สำคัญ : เกิดการรวมกลุ่ม ลดต้นทุนในการเลี้ยงสัตว์น้ำ เพิ่มผลผลิต ยกกระดับมาตรฐานฟาร์มเพาะเลี้ยงสัตว์น้ำ และเชื่อมโยงตลาด

2.3.6 โครงการศูนย์เรียนรู้การเพิ่มประสิทธิภาพการผลิตสินค้าเกษตร งบประมาณ 138,500 บาท

กิจกรรม ศูนย์เรียนรู้การเพิ่มประสิทธิภาพการผลิตสินค้าประมง

1) การจัดงานวันถ่ายทอดเทคโนโลยีเพื่อเริ่มต้นฤดูกาลผลิตใหม่ (Field Day) เป้าหมาย 10 ครั้ง

2) การถ่ายทอดเทคโนโลยีการผลิตด้านประมง เป้าหมาย 250 ราย

3) การบริหารจัดการ ขับเคลื่อน ติดตามและรายงานผลการดำเนินงานโครงการ เป้าหมาย 10 ครั้ง

ผลสำเร็จที่สำคัญ : จัดทำแหล่งเรียนรู้และให้บริการด้านการประมงของชุมชนและคัดเลือก ศพก. ที่โดดเด่นเพื่อยกระดับและพัฒนาให้เป็นศูนย์ต้นแบบด้านการประมงระดับจังหวัดเพื่อให้เป็นต้นแบบของเกษตรกรที่สนใจต่อไป

2.3.7 โครงการส่งเสริมการดำเนินงานอันเนื่องมาจากพระราชดำริ งบประมาณ 31,200 บาท

กิจกรรม สนับสนุนโครงการพัฒนาอันเนื่องมาจากพระราชดำริ

1) โครงการส่งเสริมการเลี้ยงปลาในหมู่บ้านตามแนวชายแดนในพระราชดำริ

เป้าหมาย : ส่งเสริมการเลี้ยงปลาในกระชังบึงและสนับสนุนพันธุ์สัตว์น้ำพร้อมกระชังบึง

1 คนต่อ 1 กระชัง จำนวน 20 ราย

ผลสำเร็จที่สำคัญ : ชี้แจงและให้คำแนะนำความรู้ด้านการเพาะเลี้ยงสัตว์น้ำพร้อมสนับสนุนปัจจัยการผลิตแก่เกษตรกร 20 ราย (เพื่อแก้ไขปัญหา/พัฒนางานด้านการเกษตร) : เกษตรกรได้ความรู้และวิธีเลี้ยงปลา ทำให้มีรายได้เพิ่มขึ้น สามารถต่อยอดเป็นอาชีพหลักได้

2) โครงการสนับสนุนด้านการประมงตามพระราชดำริสมเด็จพระกนิษฐาธิราชเจ้า

กรมสมเด็จพระเทพรัตนราชสุดาฯ สยามบรมราชกุมารี

เป้าหมาย : สนับสนุนปัจจัยการผลิตแก่โรงเรียนตำรวจตระเวนชายแดนจำนวน 2 โรงเรียน

ผลสำเร็จที่สำคัญ : เพื่อให้โรงเรียนบริหารจัดการให้นักเรียนได้เรียนรู้จากการปฏิบัติจริงในโครงการสร้างผลผลิตเพื่ออาหารกลางวัน (เพื่อแก้ไขปัญหา/พัฒนางานด้านการเกษตร) เพื่อให้โรงเรียนบริหารจัดการให้นักเรียนทุกคนในโรงเรียนได้รับประทานอาหารกลางวันที่มีทั้งปริมาณและคุณค่าทางโภชนาการสูง

2.4) กลุ่ม/สหกรณ์ :

(1) โครงการส่งเสริมการดำเนินงานอันเนื่องมาจากพระราชดำริ งบประมาณ 63,140 บาท

เป้าหมาย สหกรณ์ในพื้นที่โครงการอันเนื่องมาจากพระราชดำริ 3 แห่ง โรงเรียนตำรวจตระเวนชายแดน 2 โรงเรียน

ผลสำเร็จสำคัญ เพื่อดำเนินการช่วยเหลือเกษตรกรในถิ่นทุรกันดารในพื้นที่โครงการอันเนื่องมาจากพระราชดำริให้สามารถช่วยเหลือตนเองและช่วยเหลือซึ่งกันและกันตามวิธีการสหกรณ์ในการยกระดับมาตรฐานความเป็นอยู่ที่ดีขึ้น 1) เพื่อแก้ไขปัญหาความเดือดร้อนของประชาชนด้านต่าง ๆ โดยเฉพาะการครองชีพมุ่งเน้นการอนุรักษ์ทรัพยากรธรรมชาติและสิ่งแวดล้อมอย่างยั่งยืน รวมทั้งในด้านการป้องกันและลดความเสียหายจากภัยธรรมชาติต่าง ๆ และ 2) เด็ก เยาวชน และชุมชนในพื้นที่โครงการพัฒนาเด็กและเยาวชนในถิ่นทุรกันดารตามพระราชดำริ สามารถนำความรู้เรื่องของการสหกรณ์ไปประยุกต์ใช้ในชีวิตประจำวันได้

## 2.5) ด้านชลประทาน :

### 2.5.1 โครงการบริหารการส่งน้ำ

เป้าหมาย เพื่อใช้กักเก็บน้ำ ระบายน้ำ เพื่อให้สามารถระบายน้ำได้ดีและมีประสิทธิภาพเกษตรกรสามารถใช้น้ำในคลองสำหรับอุปโภคบริโภค

ผลสำเร็จที่สำคัญ การระบายน้ำและการอุปโภคบริโภค คลองตื้นเขินมาก เป็นอุปสรรคต่อการกักเก็บน้ำ การระบายน้ำ การไหลเวียนไม่สะดวก เกิดการเน่าเสีย ใช้ในการระบายน้ำป้องกันอุทกภัยในช่วงฤดูน้ำหลากและฤดูฝนได้ สำหรับการอุปโภคบริโภคได้ ช่วยเหลือพื้นที่การเกษตร

## 3.2 งบประมาณจังหวัด/กลุ่มจังหวัด และงบอื่นๆ (Area Base)

1) งบประมาณรวมทั้งสิ้น 36,862,126.00 บาท ผลการเบิกจ่าย 8,014,492.57 บาท คิดเป็นร้อยละ 21.74 จำแนกเป็น งบดำเนินงาน 13,862,126.00 บาท งบลงทุน 23,000,000.00 บาท งบรายจ่าย.....-.....บาท

2) ผลการดำเนินงาน/ผลการปฏิบัติราชการสำคัญ (แผนงานโครงการจำแนกตามพืช ปศุสัตว์ ประมง การพัฒนาที่ดิน ชลประทาน)

### 2.1) ด้านพืช :

1) โครงการฟาร์มตัวอย่างตามแนวพระราชดำริ บ้านบ่อหวี จังหวัดราชบุรี งบประมาณ 1,613,600 บาท (ยุทธศาสตร์ส่งเสริมการพัฒนาจังหวัดและกลุ่มจังหวัดแบบบูรณาการ)

กิจกรรม ปลูกไผ่เพื่อการเรียนรู้สู่ความมั่นคงทางอาหารที่ยั่งยืน ในฟาร์มตัวอย่างตามแนวพระราชดำริ บ้านบ่อหวี (สำนักงานเกษตรจังหวัดราชบุรี)

กิจกรรม ส่งเสริมการเพาะเลี้ยงปลา ในฟาร์มตัวอย่างตามแนวพระราชดำริ บ้านบ่อหวี (สำนักงานประมงจังหวัดราชบุรี)

กิจกรรม เพิ่มประสิทธิภาพการเก็บกักน้ำ ฟาร์มตัวอย่างตามแนวพระราชดำริ บ้านบ่อหวี (โครงการชลประทานราชบุรี)

กิจกรรม ปรับปรุงบำรุงดินเพื่อเพิ่มอินทรีย์วัตถุ และธาตุอาหารในดิน (สถานีพัฒนาที่ดินราชบุรี)

กิจกรรม การผลิตพืชตามแนวเกษตรอินทรีย์เพื่อความยั่งยืน (ศูนย์วิจัยและพัฒนาการเกษตรราชบุรี)

กิจกรรม การประสานงาน การประชุม การติดตาม และการรายงาน (สนง.เกษตรและสหกรณ์จ.ราชบุรี)

2) โครงการพัฒนาศักยภาพ Young Smart Farmer สู่การเป็นผู้ประกอบการเกษตรกรรุ่นใหม่ งบประมาณ 358,600 บาท (สำนักงานเกษตรจังหวัดราชบุรี)

3) โครงการส่งเสริมและพัฒนากลุ่มเกษตรกรให้ได้คุณภาพมาตรฐาน GAP พืช งบประมาณ 419,100 บาท (สำนักงานเกษตรจังหวัดราชบุรี)

กิจกรรมที่ 1 กิจกรรมรับรองมาตรฐาน GAP พืช

- อบรมเกษตรกรเพื่อเข้าสู่มาตรฐาน GAP จำนวน ๑๐๐ ราย
- ตรวจสอบแปลงเบื้องต้น จำนวน ๑๐๐ ราย
- ตรวจสอบแปลงโดยบุคคลภายนอก จำนวน ๑๐๐ ราย

## กิจกรรมที่ 2 อบรมพัฒนาเจ้าหน้าที่ที่รับผิดชอบงานระดับอำเภอ

- การอบรมให้ความรู้เรื่องระบบมาตรฐาน GAP และฝึกตรวจประเมินแปลงเบื้องต้น จำนวน ๑๐ ราย

4) โครงการยกระดับสินค้าเกษตรแปรรูปเพื่อเพิ่มมูลค่าจังหวัดราชบุรี งบประมาณ 273,000 บาท (สำนักงานเกษตรจังหวัดราชบุรี)

5) โครงการส่งเสริมการเลี้ยงชันโรงเพื่อสร้างอาชีพปลอดภัยอย่างยั่งยืนและเป็นมิตรต่อสิ่งแวดล้อม งบประมาณ 524,500 บาท (สำนักงานเกษตรจังหวัดราชบุรี)

6) โครงการเพิ่มศักยภาพและพัฒนาสินค้าเกษตรแปรรูปของกลุ่มแม่บ้านเกษตรกรจังหวัดราชบุรี งบประมาณ 530,500 บาท (สำนักงานเกษตรจังหวัดราชบุรี)

7) โครงการส่งเสริมการเพิ่มประสิทธิภาพการผลิตทุเรียนตะนาวศรีของดีจังหวัดราชบุรี งบประมาณ 714,100 บาท (สำนักงานเกษตรจังหวัดราชบุรี)

### 2.2) ด้านประมง :

1) โครงการเพิ่มประสิทธิภาพการผลิตสินค้าสัตว์น้ำมูลค่าสูงของจังหวัดราชบุรี งบประมาณ 2,709,900 บาท (สำนักงานประมงจังหวัดราชบุรี)

2) โครงการพัฒนาและเพิ่มศักยภาพการผลิตและการตลาดสินค้าสัตว์น้ำสวยงามที่มีมูลค่าการส่งออก งบประมาณ 2,256,200 บาท (สำนักงานประมงจังหวัดราชบุรี)

### 2.3) ด้านปศุสัตว์ :

1) โครงการพัฒนาศักยภาพผลิตสินค้าโคนมให้ได้มาตรฐานการปฏิบัติทางการเกษตรที่ดีสำหรับฟาร์มปศุสัตว์ งบประมาณ 877,000 บาท (สำนักงานปศุสัตว์จังหวัดราชบุรี)

### 2.4) ด้านชลประทาน :

1) ปรับปรุงระบบส่งน้ำอ่างเก็บน้ำบ้านทุ่งศาลา อันเนื่องมาจากพระราชดำริ ตำบลป่าหวาย อำเภอสวนผึ้ง งบประมาณ 15,000,000 บาท (โครงการชลประทานราชบุรี)

2) ก่อสร้างอาคารบังคับน้ำคลอง 11 ซ้าย กม. 12+320 (ฝั่งซ้าย) ตำบลบางแพ อำเภอบางแพ งบประมาณ 3,000,000 บาท (โครงการส่งน้ำและบำรุงรักษาราชบุรีฝั่งซ้าย)

3) ก่อสร้างอาคารบังคับน้ำกลางคลอง ร.2 ซ บางป่า กม. 2+500 ตำบลดอนทราย อำเภอโพธาราม งบประมาณ 4,000,000 บาท (โครงการส่งน้ำและบำรุงรักษาราชบุรีฝั่งซ้าย)

## 4. สินค้าเกษตรที่มีศักยภาพ



#### 4.1 ทุเรียน

##### 1. ช่วงฤดูกาลการผลิต และการเก็บเกี่ยวสินค้า

ช่วงระยะเวลาการผลิตสินค้า                      มกราคม - ธันวาคม

ช่วงระยะเวลาการเก็บเกี่ยวสินค้า                  พฤษภาคม - กรกฎาคม

##### 2. ขอบเขตพื้นที่การผลิตสินค้า และจำนวนพื้นที่การผลิตสินค้าทั้งหมด

ที่	อำเภอ	พื้นที่ (ไร่)	จำนวนครัวเรือนเกษตรกร
1	สวนผึ้ง	4,913.75	204
2	ปากท่อ	1,659.00	311
3	บ้านคา	554.00	18
4	จอมบึง	542.00	20
5	โพธาราม	244.75	11
6	บ้านโป่ง	37.75	22
7	เมืองราชบุรี	20.00	13
8	วัดเพลง	10.00	2
รวมทั้งสิ้น		7,981.25	601

##### 3. กลุ่มเกษตรกรผู้ปลูกทุเรียน

ที่	ชื่อ - นามสกุล	จำนวนเกษตรกร	พื้นที่ (ไร่)
1	แปลงใหญ่ทุเรียน ตำบลยางหัก อำเภอปากท่อ จังหวัดราชบุรี	32	225.5

4. จำนวนเกษตรกรที่ได้รับการรับรองมาตรฐาน GAP จำนวน 39 ราย พื้นที่ 530 ไร่

5. ปริมาณการผลิตรวมต่อปี และปริมาณการผลิตต่อพื้นที่ (ปริมาณการผลิตรวมต่อปี ÷ พื้นที่การผลิตทั้งหมด)

ปริมาณการผลิตรวมต่อปี ๖๑๙,๘๒๒ กิโลกรัม

ปริมาณการผลิตต่อพื้นที่ ๑,๐๘๙.๓๒ กิโลกรัม/ไร่

6. ราคาขายต่อกิโลกรัม (ราคาต่ำสุด ราคาสูงสุด และราคาเฉลี่ย) ขายในประเทศ

ราคาต่ำสุด (บาท)	ราคาสูงสุด (บาท)	ราคาเฉลี่ย (บาท)
150	250	200

#### 4.2 มะม่วง

##### 1. ช่วงฤดูกาลการผลิต และการเก็บเกี่ยวสินค้า

ช่วงระยะเวลาการผลิตสินค้า                      มกราคม - ธันวาคม

ช่วงระยะเวลาการเก็บเกี่ยวสินค้า                  มกราคม - ธันวาคม

##### 2. ขอบเขตพื้นที่การผลิตสินค้า และจำนวนพื้นที่การผลิตสินค้าทั้งหมด

ที่	อำเภอ	พื้นที่ (ไร่)	จำนวนครัวเรือนเกษตรกร
1	ดำเนินสะดวก	438.00	50
2	บางแพ	1,258.50	123
3	สวนผึ้ง	-	-

4	เมืองราชบุรี	113.50	32
5	ปากท่อ	1,050.00	327
6	บ้านโป่ง	396.00	288
7	จอมบึง	1,093.00	72
8	บ้านคา	-	-
9	วัดเพลง	-	-
10	โพธาราม	35	7
รวมทั้งสิ้น		4,384	899

### 3. กลุ่มเกษตรกรผู้ปลูกมะม่วง

ที่	ชื่อ - นามสกุล	จำนวนเกษตรกร	พื้นที่ (ไร่)
1	แปลงใหญ่มะม่วง ต.ทุ่งหลวง อ.ปากท่อ	25	327
2	แปลงใหญ่มะม่วง ต.แก้มอ้น อ.จอมบึง	29	376.5
3	แปลงใหญ่มะม่วง ต.ดอนคา อ.บางแพ	33	373
4	แปลงใหญ่มะม่วง ต.เบิกไพร อ.จอมบึง	17	378.5

4. จำนวนเกษตรกรที่ได้รับการรับรองมาตรฐาน GAP จำนวน....34....ราย พื้นที่.....ไร่

5. ปริมาณการผลิตรวมต่อปี และปริมาณการผลิตต่อพื้นที่ (ปริมาณการผลิตรวมต่อปี ÷ พื้นที่การผลิตทั้งหมด)

ปริมาณการผลิตรวมต่อปี ...๒,๓๘๐,๗๓๐... กิโลกรัม

ปริมาณการผลิตต่อพื้นที่ .....๙๖๕..... กิโลกรัม/ไร่ (ต่อเนื้อที่เก็บเกี่ยว)

### 4.3 กล้ายน้ำว่า

#### 1. ช่วงฤดูกาลการผลิต และการเก็บเกี่ยวสินค้า

ช่วงระยะเวลาการผลิตสินค้า มกราคม - ธันวาคม

ช่วงระยะเวลาการเก็บเกี่ยวสินค้า มกราคม - ธันวาคม

#### 2. ขอบเขตพื้นที่การผลิตสินค้า และจำนวนพื้นที่การผลิตสินค้าทั้งหมด

ที่	อำเภอ	พื้นที่ (ไร่)	จำนวนครัวเรือนเกษตรกร
1	สวนผึ้ง	2,067	603
2	ปากท่อ	1,619	258
3	บ้านโป่ง	1,456	753
4	เมืองราชบุรี	755.50	272
5	วัดเพลง	476	112
6	จอมบึง	333	43
7	บ้านคา	313	77
8	ดำเนินสะดวก	310	58
9	บางแพ	297	119
10	โพธาราม	205	89
รวมทั้งสิ้น		7,831.75	2,087

#### 3. กลุ่มเกษตรกรผู้ปลูกกล้ายน้ำว่า

ที่	ชื่อ - นามสกุล	จำนวนเกษตรกร	พื้นที่ (ไร่)
1	แปลงใหญ่กล้วยตำบลหนองกบ อำเภอบ้านโป่ง จังหวัดราชบุรี	25	327
2	วิสาหกิจชุมชนเกษตรกรสุขใจ กล้วยใหญ่ 111 อำเภอบ้านโป่ง จังหวัดราชบุรี	29	376.5
3	แปลงใหญ่กล้วยน้ำว้า ตำบลบางแพ ตำบลวังเย็น ตำบลวัดแก้ว อำเภอบางแพ จังหวัดราชบุรี	30	5.63
4	กลุ่มเกษตรกรผู้ปลูกกล้วยน้ำว้า อำเภอวัดเพลง จังหวัดราชบุรี	20	83.50
5	วิสาหกิจชุมชนบ้านช่างสกุลบายศรี ต.เจ็ดเสมียน อ.โพธาราม จังหวัดราชบุรี		

4. จำนวนเกษตรกรที่ได้รับรองมาตรฐาน GAP อ.บ้านโป่ง จำนวน 46 ราย พื้นที่ 95 ไร่  
 จำนวนเกษตรกรที่ได้รับรองมาตรฐาน GAP อ.วัดเพลง จำนวน 20 ราย พื้นที่ 83.50 ไร่  
 จำนวนเกษตรกรที่ได้รับรองมาตรฐาน GAP อ.บางแพ จำนวน 2 ราย พื้นที่ 11.50 ไร่  
 จำนวนเกษตรกรที่ได้รับรองมาตรฐาน GAP อ.สวนผึ้ง จำนวน 1 ราย พื้นที่ 15 ไร่  
 จำนวนเกษตรกรที่ได้รับรองมาตรฐาน GAP อ.บ้านคา จำนวน 1 ราย พื้นที่ 3 ไร่  
 รวม จำนวนเกษตรกรที่ได้รับรองมาตรฐาน GAP จำนวน 72 ราย พื้นที่ 219.50 ไร่
5. ปริมาณการผลิตรวมต่อปี และปริมาณการผลิตต่อพื้นที่ (ปริมาณการผลิตรวมต่อปี/พื้นที่การผลิตทั้งหมด)  
 ปริมาณการผลิตรวมต่อปี 20,526,000 กิโลกรัม  
 ปริมาณการผลิตต่อพื้นที่ 4,391.76 กิโลกรัม/ไร่

#### 5. แนวโน้มสถานการณ์การผลิตและราคาสินค้าเกษตรที่สำคัญ

ด้านพืช : มะพร้าว สับปะรด

ตัวอย่าง ผลผลิตสินค้าด้านพืชปี 2567(เส้นสีน้ำเงิน) และคาดการณ์ผลผลิต ปี 2568 (เส้นสีส้ม)

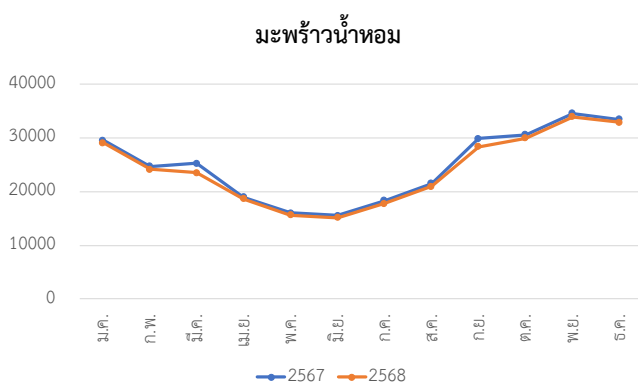

ผลผลิตจะมีปริมาณลดลงช่วงเดือนเมษายน - มิถุนายน  
 และค่อยๆเพิ่มขึ้นในเดือนกรกฎาคม

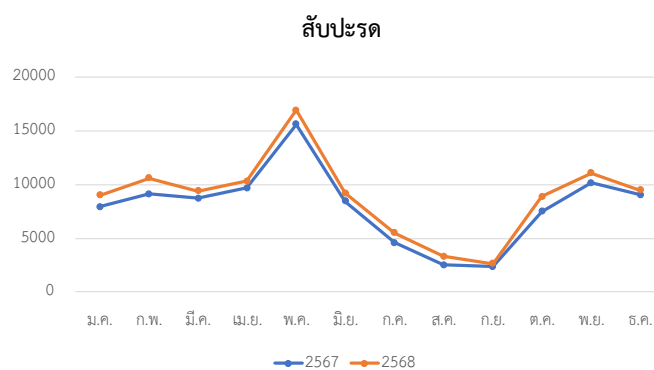

ช่วงเดือนพฤษภาคม - มิถุนายน มีผลผลิตสูง  
 ช่วงเดือนกรกฎาคม - กันยายน มีผลผลิตน้อย

ด้านประมง : กุ้งก้ามกราม กุ้งขาวแวนนาไม

ตัวอย่าง ผลผลิตสินค้าด้านประมงปี 2567(เส้นสีน้ำเงิน) และคาดการณ์ผลผลิต ปี 2568 (เส้นสีส้ม)

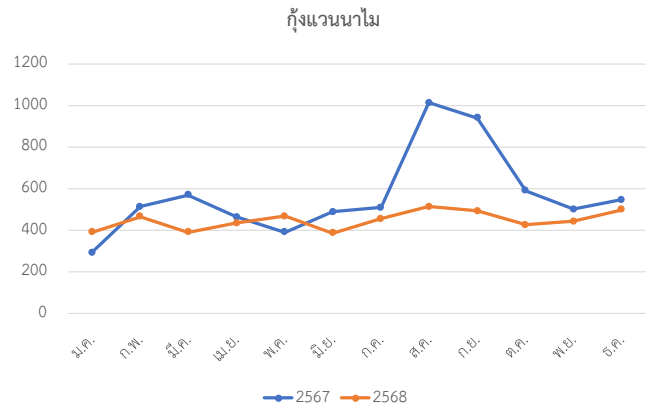
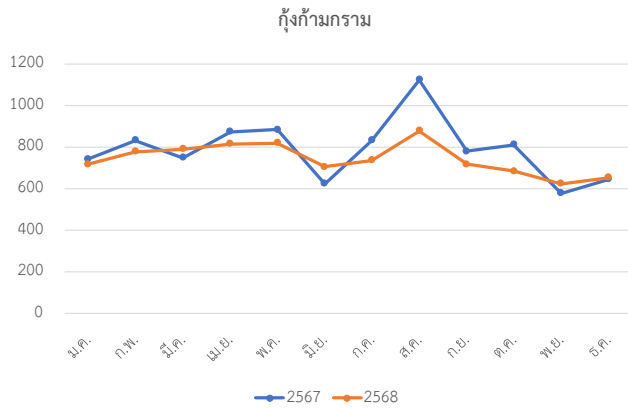

แนวโน้มสถานการณ์ คาดการณ์มี 2568 มีผลผลิตน้อยลง เนื่องจากต้นทุนการผลิตสูงขึ้น

ด้านปศุสัตว์

ตัวอย่าง แนวโน้มสินค้าด้านปศุสัตว์ ปี 2568

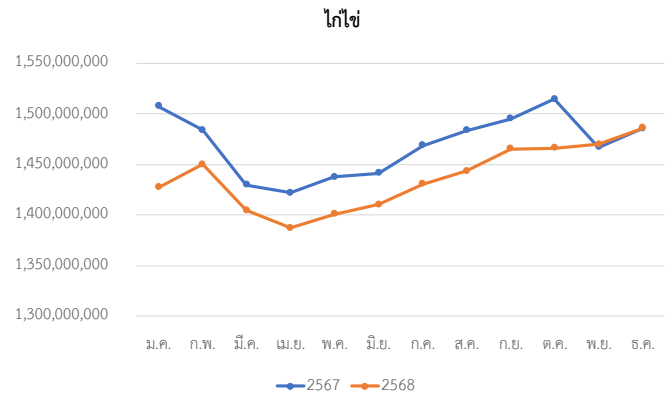
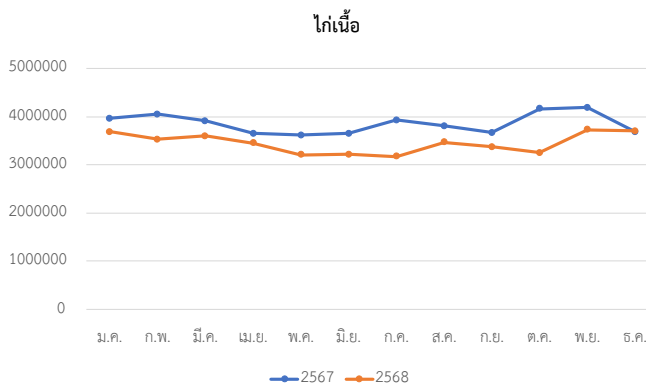

ประมาณการผลิตหมูเนื้อ ปี 2568 มีแนวโน้ม ลดลงเล็กน้อยจากผลผลิตปี 2567 อาจเนื่องมาจากต้นทุนการผลิตสินค้าปศุสัตว์ที่สูงขึ้น เช่น วัตถุดิบอาหารสัตว์ เป็นต้น จึงทำให้เกษตรกรปรับกำลังการผลิตลงเล็กน้อย

ประมาณการผลิตหมูไข่ปี 2568 มีแนวโน้ม ลดลงจาก ผลผลิตปี 2567 อาจเนื่องมาจากต้นทุนการผลิตสินค้าปศุสัตว์ที่สูงขึ้น เช่น วัตถุดิบอาหารสัตว์ เป็นต้น จึงทำให้เกษตรกรปรับกำลังการผลิตลงเล็กน้อย

## ตัวอย่าง แนวโน้มสินค้าด้านปศุสัตว์ ปี 2568

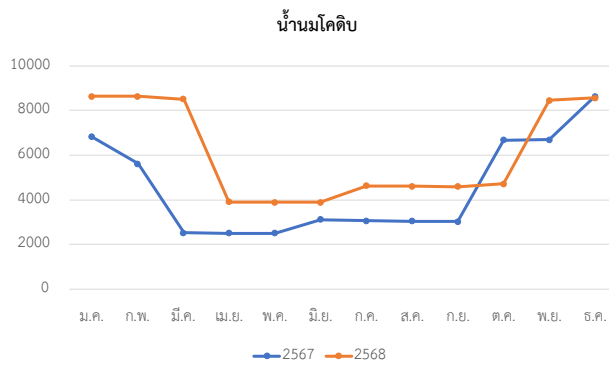

ประมาณการผลิตนํ้านมวัวดิบ ปี 2568 มีแนวโน้มเพิ่มขึ้นจากผลผลิตปี 2567 อาจเนื่องมาจากนโยบายของสหกรณ์โคนมในพื้นที่ หากเกษตรกรปรับปรุงฟาร์มเข้าสู่มาตรฐาน GAP ได้ จะได้ราคานํ้านมดิบเพิ่มจากเดิมอี ก 1 บาท/กิโลกรัม จึงเป็นแรงจูงใจให้เกษตรกรเลี้ยงโคนมากขึ้น ทำให้คาดการณ์ว่าผลผลิตนํ้านมโคดิบจะเพิ่มสูงขึ้น

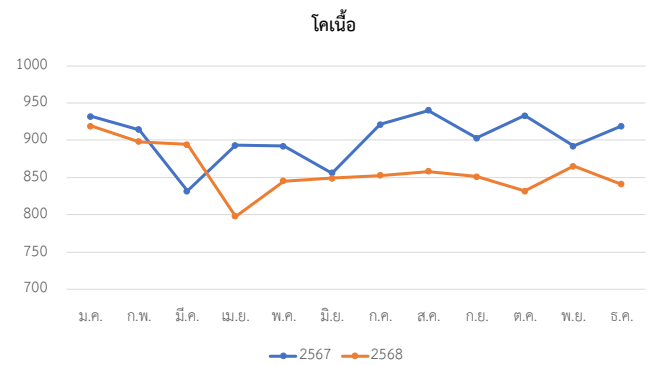

ประมาณการผลิตโคเนื้อ ปี 2568 มีแนวโน้ม ลดลงเล็กน้อยจากผลผลิตปี 2567 อาจเนื่องมาจากสถานการณ์ราคาโคเนื้อที่ ต่ำลง ส่งผลให้เกษตรกรไม่ขายโคเนื้อเข้าโรงเชือด จึงทำให้ภาพรวมการผลิตลดลง

## 5. รายงานสรุปความก้าวหน้าผลการดำเนินงานโครงการตามแผนการตรวจราชการของผู้ตรวจราชการกระทรวงเกษตรและสหกรณ์ ประจำปีงบประมาณ พ.ศ. ๒๕๖๗ รอบที่ ๒

๑. ศูนย์บริการประชาชนภาคการเกษตร (ศูนย์บริการเกษตรกรพิจิตรราช) โดย สำนักงานเกษตรและสหกรณ์จังหวัดราชบุรี

ศูนย์บริการหลัก ระดับจังหวัด จำนวน ๑ ศูนย์ คือ สำนักงานเกษตรและสหกรณ์จังหวัดราชบุรี

ศูนย์บริการเครือข่าย ระดับจังหวัด จำนวน ๑๓ ศูนย์ คือ ๑. ศูนย์วิจัยข้าว ๒. ศูนย์เมล็ดพันธุ์ข้าว ๓. โครงการชลประทานจังหวัด ๔. สำนักงานตรวจบัญชีสหกรณ์จังหวัด ๕. สำนักงานประมงจังหวัด ๖. สำนักงานปศุสัตว์จังหวัด ๗. สำนักงานพัฒนาที่ดินจังหวัด ๘. ศูนย์วิจัยและพัฒนาการเกษตร ๙. สำนักงานเกษตรจังหวัด ๑๐. สำนักงานสหกรณ์จังหวัด ๑๑. ศูนย์หม่อนไหมเฉลิมพระเกียรติฯ จังหวัดกาญจนบุรี ๑๒. สำนักงานปฏิรูปที่ดินเพื่อเกษตรกรรมจังหวัด ๑๓. สำนักงานการยางแห่งประเทศไทยจังหวัดกาญจนบุรี

ศูนย์บริการหลัก ระดับอำเภอ จำนวน ๑๐ ศูนย์ คือ ๑. สำนักงานเกษตรอำเภอเมืองราชบุรี ๒. สำนักงานเกษตรอำเภอบ้านโป่ง ๓. สำนักงานเกษตรอำเภอจอมบึง ๔. สำนักงานเกษตรอำเภอบ้านคา ๕. สำนักงานเกษตรอำเภอสวนผึ้ง ๖. สำนักงานเกษตรอำเภอบางแพ ๗. สำนักงานเกษตรอำเภอโพธาราม ๘. สำนักงานเกษตรอำเภอวัดเพลง ๙. สำนักงานเกษตรอำเภอปากท่อ ๑๐. สำนักงานเกษตรอำเภอดำเนินสะดวก

จังหวัดราชบุรี มีศูนย์ระดับจังหวัด ๑๔ ศูนย์ และศูนย์ระดับอำเภอ ๑๐ ศูนย์ รวมจำนวน ๒๔ ศูนย์ มีจำนวนเรื่องที่มีผู้ขอรับบริการ/ร้องเรียน ทั้งสิ้น ๑๔๑ เรื่อง จำนวนเรื่องที่ทำให้บริการ/เสร็จสิ้นแล้ว ๑๔๑ เรื่อง คิดเป็นร้อยละ ๑๐๐ ณ วันที่ ๓๐ กรกฎาคม ๒๕๖๗

### ผลการดำเนินงาน

- ๑) การขอรับการช่วยเหลือ/ สนับสนุนแหล่งน้ำทำการเกษตร ๒ เรื่อง โดยกรมชลประทาน
- ๒) ขอรับบริการด้านปศุสัตว์ ๒ เรื่อง โดย กรมปศุสัตว์
- ๓) ขอรับบริการด้านพืช ๒๕ เรื่อง โดย สำนักงานเกษตรอำเภอทุกอำเภอ
- ๔) ขอรับการช่วยเหลือ/สนับสนุนผลกระทบด้านสิ่งแวดล้อม (ผักตบชวา, ฝุ่นควันจากการเผา) ๑ เรื่อง โดย สำนักงานเกษตรอำเภอบางแพ
- ๕) ขอรับการช่วยเหลือ/สนับสนุนที่ดินทำกินด้านการเกษตร ๒ เรื่อง โดย กรมพัฒนาที่ดิน, สำนักงานการปฏิรูปที่ดินเพื่อเกษตรกรรม
- ๖) ขอรับบริการการขึ้นทะเบียนเกษตรกร, ปัจจัยการผลิต และอื่นๆ ๑๐๔ เรื่อง โดย สำนักงานเกษตรอำเภอทุกอำเภอ
- ๗) ขอรับการช่วยเหลือ/สนับสนุนเนื่องจากประสบภัยพิบัติทางการเกษตร ๒ เรื่อง โดย สำนักงานเกษตรอำเภอปากท่อ
- ๘) ขอรับการช่วยเหลือ/สนับสนุนเกี่ยวกับนโยบายรัฐ ด้านการเกษตร ๑ เรื่อง โดย สำนักงานปลัดกระทรวงเกษตรและสหกรณ์
- ๙) ขอรับการช่วยเหลือ/สนับสนุนการทำฝนหลวงเพื่อเพื่อการเกษตร ๒ เรื่อง โดย กรมฝนหลวงและการบินเกษตร

### ปัญหา/อุปสรรค

๑. ระบบไม่เสถียรไม่สามารถบันทึกข้อมูลได้ในบางช่วง
๒. การดำเนินการส่งข้อมูลให้หน่วยงานที่รับผิดชอบเรื่องเกษตรกรขอรับความช่วยเหลือยังมีความล่าช้า
๓. มีเกษตรกรที่ไปขอรับบริการที่ส่วนกลาง แต่ไม่มีการแจ้งเรื่องมาที่จังหวัด
๔. ไม่มีการชี้แจงรายละเอียดถึงการยุติเรื่อง ว่าเรื่องได้ดำเนินการอะไรแล้วบ้าง

## สิ่งที่ได้ดำเนินการปรับปรุงและพัฒนาการดำเนินงานของศูนย์บริการเกษตรพิรุณราช

- จัดทำแบบฟอร์มสำหรับกรอกข้อมูลในกรณีเกิดระบบของศูนย์บริการเกษตรพิรุณราชชัดเจน

### แนวทางการแก้ไขปัญหา

๑. ควรจัดตั้ง/มอบหมายหน่วยงานสำหรับดูแลและแก้ไขปัญหาเกี่ยวกับระบบของศูนย์บริการเกษตรพิรุณราชอย่างชัดเจน

๒. ควรมีผลสรุปการดำเนินการในภาพรวมและแจ้งผลการดำเนินงานมาให้จังหวัดทราบ

๓. หน่วยงานส่วนกลางควรแจ้งข้อมูลการดำเนินงานให้จังหวัดที่เกี่ยวข้องทราบด้วย

๔. หน่วยงานที่รับผิดชอบ รายงานผลการดำเนินงานให้ศูนย์ฯ ระดับอำเภอ และระดับจังหวัด

### ๒. การผลักดันสินค้าเกษตรและบริการมูลค่าสูง

#### ๑) การผลักดันสินค้าเกษตรและบริการมูลค่าสูง ๑ ท้องถิ่น ๑ สินค้าเกษตรมูลค่าสูง

**ด้านพืช (มะพร้าวน้ำหอม)** โดย สำนักงานเกษตรจังหวัดราชบุรี

**พื้นที่ดำเนินการ** แปลงใหญ่มะพร้าวน้ำหอม หมู่ ๖ ตำบลดอนกรวย อำเภอดำเนินสะดวก

**กิจกรรม** ถ่ายทอดความรู้ให้แก่เกษตรกรส่งเสริมการใช้น้ำปุ๋ยตามค่าวิเคราะห์ดิน เพื่อลดต้นทุนการผลิต

**เป้าหมาย** แผน ๓๐ ราย ผล ๓๐ ราย

**ผลการดำเนินงาน** ๑. เก็บตัวอย่างดินเกษตรกรกลุ่มแปลงใหญ่มะพร้าวน้ำหอมส่งวิเคราะห์หาปริมาณธาตุอาหารในดิน ณ สำนักงานพัฒนาที่ดินเขต ๑๐ ราชบุรี ผลวิเคราะห์ออก ๒๕ มิ.ย.๖๗

๒. จัดอบรมถ่ายทอดความรู้ให้แก่เกษตรกร แนะนำวิธีคำนวณการใช้น้ำปุ๋ยตามค่าวิเคราะห์ดิน วิธีการใส่ปุ๋ยในแปลงมะพร้าวน้ำหอม ในวันที่ ๑๑ กรกฎาคม ๒๕๖๗

**งบประมาณ** ได้รับการจัดสรร ๑๑,๗๐๐ บาท ผลการเบิกจ่าย ๑๑,๗๐๐ บาท ร้อยละ ๑๐๐

**กิจกรรม** สนับสนุนวัสดุการเกษตร (ปุ๋ยเคมี)

**เป้าหมาย** แผน ๓๐ ราย ผล ๓๐ ราย

**ผลการดำเนินงาน** ดำเนินการจัดซื้อจัดจ้างส่งมอบของเรียบร้อยแล้ว

**งบประมาณ** ได้รับการจัดสรร ๙๐,๐๐๐ บาท ผลการเบิกจ่าย ๙๐,๐๐๐ บาท ร้อยละ ๑๐๐

**กิจกรรม** ถ่ายทอดความรู้ให้แก่เกษตรกรส่งเสริมการปรับเปลี่ยนการจัดการแปลงมะพร้าวน้ำหอมอินทรีย์ เพื่อเชื่อมต่อสภาพแวดล้อมในการเลี้ยงแมลงช่วยผสมเกสร

**เป้าหมาย** แผน ๓๐ ราย ผล ๓๐ ราย

**ผลการดำเนินงาน** จัดอบรมถ่ายทอดความรู้ให้แก่เกษตรกร การบริหารจัดการแปลงมะพร้าวน้ำหอม ทำความรู้จักกับสายพันธุ์ชันโรง ลักษณะของชันโรง การเลี้ยงดูแลรักษา และการคัดแยกขยายรังชันโรง มีการฝึกปฏิบัติวิธีการการคัดแยกขยายรังชันโรง ในวันที่ ๑๙ กรกฎาคม ๒๕๖๗

**งบประมาณ** ได้รับการจัดสรร ๑๑,๗๐๐ บาท ผลการเบิกจ่าย ๑๑,๗๐๐ บาท ร้อยละ ๑๐๐

**กิจกรรม** สนับสนุนวัสดุการเกษตร กล่องชันโรงพร้อมรังเลี้ยง

**เป้าหมาย** แผน ๓๐ ราย ผล ๓๐ ราย

**ผลการดำเนินงาน** อยู่ระหว่างการดำเนินการ

**งบประมาณ** ได้รับการจัดสรร ๒๒๕,๐๐๐ บาท

**กิจกรรม** การดำเนินโครงการ ติดตามเก็บข้อมูลและประเมินผลการดำเนินโครงการ

**ผลการดำเนินงาน** อยู่ระหว่างการดำเนินการ

**งบประมาณ** ได้รับการจัดสรร ๑๐,๐๐๐ บาท ผลการเบิกจ่าย ๑,๑๗๐ บาท ร้อยละ ๑๑.๗๐

### **ด้านประมง (กุ้งก้ามกราม)** โดย สำนักงานประมงจังหวัดราชบุรี

**พื้นที่ดำเนินการ** กลุ่มแปลงใหญ่ผู้เลี้ยงกุ้งก้ามกรามบางแพ ต.ดอนใหญ่ อ.บางแพ จ.ราชบุรี

**กิจกรรม** ส่งเสริมการเพิ่มมูลค่าสินค้าเกษตรเพื่อยกระดับรายได้ของครัวเรือนเกษตรกรกลุ่มสินค้ากุ้งก้ามกราม

**เป้าหมาย** แผน ๑ กลุ่ม ผล ๑ กลุ่ม (๑๓ ราย พื้นที่ ๕๒๗.๔ ไร่)

**ผลการดำเนินงาน** ส่งเสริมการเพิ่มมูลค่าสินค้าเกษตรเพื่อยกระดับรายได้ของครัวเรือนเกษตรกรกลุ่มสินค้ากุ้งก้ามกราม

๑. ถ่ายทอดองค์ความรู้ในการเลี้ยงกุ้งก้ามกรามตามมาตรฐาน GAP มกษ. ๗๔๓๖
๒. ถ่ายทอดองค์ความรู้เรื่องการแปรรูปกุ้งก้ามกรามเพื่อเพิ่มมูลค่า
๓. การประชาสัมพันธ์สร้างภาพลักษณ์สินค้า GI กุ้งก้ามกรามบางแพ ส่งเสริมการบริโภคกุ้ง เพื่อส่งเสริม

ด้านการตลาดทั้งในและต่างประเทศ

**งบประมาณ** อยู่ระหว่างการดำเนินการของงบประมาณจากกรมประมง

**ปัญหา/อุปสรรค** ๑. ต้นทุนการผลิตสูงขึ้นอย่างต่อเนื่อง อาทิ ค่าอาหาร ค่าพลังงาน

๒. คุณภาพของสายพันธุ์ กุ้งก้ามกราม
๓. พ่อค้าคนกลางบิดเบือนราคาซื้อผลผลิต

**แนวทางแก้ไข** ส่งเสริมการเพิ่มมูลค่าสินค้าเกษตรเพื่อยกระดับรายได้ของครัวเรือนเกษตรกรกลุ่มสินค้ากุ้งก้ามกราม

### **ด้านประมง (ปลาสวยงาม)** โดย สำนักงานประมงจังหวัดราชบุรี

**พื้นที่ดำเนินการ** กลุ่มแปลงใหญ่ผู้เพาะเลี้ยงสัตว์น้ำสวยงาม ต.ปากแรต อ.บ้านโป่ง จ.ราชบุรี

**กิจกรรม** ส่งเสริมการเพิ่มมูลค่าสินค้าเกษตรเพื่อยกระดับรายได้ของครัวเรือนเกษตรกรกลุ่มสินค้าปลาสวยงาม

**เป้าหมาย** แผน ๑ กลุ่ม ผล ๑ กลุ่ม (๒๖ ราย พื้นที่ ๖๐.๓๒ ไร่)

**ผลการดำเนินงาน** ๑. ส่งเสริมองค์ความรู้ด้านการเพาะเลี้ยงสัตว์น้ำสวยงามให้ได้มาตรฐาน ตรงตามความต้องการของตลาดเพื่อเพิ่มปริมาณการผลิต และปริมาณการส่งออกมากขึ้น

๒. จัดทำสื่อประชาสัมพันธ์เพื่อส่งเสริมด้านการตลาด
๓. ประชาสัมพันธ์ด้านกฎหมาย ระเบียบ ข้อบังคับที่เกี่ยวข้องกับการส่งออกสัตว์น้ำสวยงาม เพื่อชี้แจงถึงความจำเป็นและความเข้าใจในกฎระเบียบต่างๆ ให้เป็นไปในทิศทางเดียวกัน
๔. ทบทวนกฎ ระเบียบ ข้อบังคับที่เป็นอุปสรรคต่อการส่งออกสัตว์น้ำสวยงามไปยังประเทศต่างๆ
๕. พัฒนาเทคโนโลยีในการผลิตอาหารหรืออาหารเสริม

**งบประมาณ** อยู่ระหว่างการดำเนินการของงบประมาณจากกรมประมง

**ปัญหา/อุปสรรค** ๑. ต้นทุนการผลิตสูงขึ้นอย่างต่อเนื่อง อาทิ อาหาร อาหารธรรมชาติ

๒. คุณภาพของสายพันธุ์ สัตว์น้ำสวยงาม/ความหลากหลายของสายพันธุ์/คุณภาพของผลผลิต

**แนวทางแก้ไข** ๑. ส่งเสริมองค์ความรู้ด้านการเพาะเลี้ยงสัตว์น้ำสวยงามให้ได้มาตรฐาน ตรงตามความต้องการของตลาดเพื่อเพิ่มปริมาณการผลิต และปริมาณการส่งออกมากขึ้น

๒. พัฒนาเทคโนโลยีในการผลิตอาหารหรืออาหารเสริม

### **ด้านปศุสัตว์ (โคนม)** โดย สำนักงานปศุสัตว์จังหวัดราชบุรี

**พื้นที่ดำเนินการ** เกษตรกรผู้เป็นสมาชิกสหกรณ์โคนมหนองโพ สหกรณ์โคนมหนองโพราชบุรี จำกัด (ในพระบรมราชูปถัมภ์)

**งบประมาณ** ไม่มีงบประมาณ เนื่องจากเป็นกิจกรรมโครงการที่มาในช่วง พ.ศ.-ก.ย.๒๕๖๗ (ปลายปีงบประมาณ ๒๕๖๗)

**กิจกรรมโครงการดังกล่าว** จึงเป็นกิจกรรมเตรียมความพร้อมเพื่อดำเนินการขั้นต่อไปใน ปีงบประมาณ พ.ศ. ๒๕๖๘-๒๕๗๐

**กิจกรรม** จัดทำแผนงานบูรณาการร่วมกับ สสจ.ในพื้นที่ แผน ๑ ครั้ง ผล ๑ ครั้ง

**ผลการดำเนินงาน** ดำเนินการเรียบร้อยแล้ว

**กิจกรรม** จัดทำแผนงานบูรณาการร่วมกับ ศวอ.ในพื้นที่ แผน ๑ ครั้ง ผล ๑ ครั้ง

**ผลการดำเนินงาน** ดำเนินการเรียบร้อยแล้ว



**กิจกรรม** จัดกิจกรรม Dairy Field day สร้างการรับรู้ให้เกษตรกร แผน ๑ ครั้ง  
**ผลการดำเนินงาน** อยู่ระหว่างการดำเนินการ

**กิจกรรม** สำรวจและปฏิบัติงานขยายพื้นที่ปลูกพืชอาหารสัตว์ แผน ๑ ครั้ง  
**ผลการดำเนินงาน** อยู่ระหว่างการดำเนินการ

**กิจกรรม** จัดทำปฏิทินอาหารสัตว์ในพื้นที่ แผน ๑ ครั้ง  
**ผลการดำเนินงาน** อยู่ระหว่างการดำเนินการ

**ปัญหา/อุปสรรค** ๑. ราคาอาหารสัตว์มีการปรับราคาสูงขึ้น/อาหารหายขาดไม่มีคุณภาพ  
 ๒. สภาพพื้นที่และที่ตั้งของฟาร์มเกษตรกร ไม่เอื้ออำนวยต่อการสร้างฟาร์มมาตรฐาน

**๒) การพัฒนาเกษตรกรยั่งยืน โครงการพัฒนาเกษตรกรยั่งยืน โดย สถานีพัฒนาที่ดินราชบุรี**

**โครงการพัฒนาเกษตรกรยั่งยืน** (กิจกรรมส่งเสริมเกษตรกรผู้ผลิตเกษตรกรอินทรีย์ด้วยระบบการรับรองแบบมีส่วนร่วม)

**กิจกรรม** การเตรียมความพร้อมเข้าสู่การผลิตในระบบเกษตรกรอินทรีย์ เป้าหมาย แผน ๑ กลุ่ม ผล ๑ กลุ่ม ร้อยละ ๑๐๐

**ผลการดำเนินงาน** จัดตั้งกลุ่ม ๑ กลุ่ม ๕ ราย ๔.๓ ไร่ กลุ่มผักสลัดอินทรีย์ ต.หินกอง อ.เมือง จ.ราชบุรี

จัดประชุมกลุ่ม และสนับสนุนปัจจัยการผลิตให้กลุ่มตามความต้องการ

**งบประมาณ** ได้รับการจัดสรร ๗,๕๐๐ บาท ผลการเบิกจ่าย ๖,๖๑๐ บาท ร้อยละ ๘๘.๑๓

**กิจกรรม** การพัฒนากลุ่มเกษตรกรเข้าสู่การรับรองมาตรฐานเกษตรกรอินทรีย์ด้วยกระบวนการรับรองแบบมีส่วนร่วม (PGS)  
 กลุ่มต่อยอดขั้นที่ ๒ เป้าหมาย แผน ๕ กลุ่ม ๒๙ ราย พื้นที่ ๓๒๘.๒ ไร่ ร้อยละ ๙๐

- ติดตามการขับเคลื่อนกลุ่ม จัดประชุมตรวจประเมินแปลงสมาชิก จัดทำเอกสารประจำแปลง

- สนับสนุนปัจจัยการผลิตตามความต้องการของกลุ่ม

**งบประมาณ** ได้รับการจัดสรร ๕๒,๒๐๐ บาท ผลการเบิกจ่าย ๔๕,๓๘๐ บาท ร้อยละ ๘๖.๙๔

**กิจกรรม** การสร้างความรู้ ความเข้าใจ การสื่อสาร ประชาสัมพันธ์ และการสนับสนุนการตลาด

**เป้าหมาย** แผน ๓๔ ราย ผล ๒๐ ราย ร้อยละ ๕๘.๘๒

**ผลการดำเนินงาน** มอบ/ต่ออายุใบประกาศนียบัตรกับสมาชิกที่เข้าสู่การผลิตเกษตรกรอินทรีย์ โดยสำนักงานพัฒนาที่ดินเขต ๑๐ (ระยะปรับเปลี่ยน)

**โครงการพัฒนาเกษตรกรยั่งยืน** โดย สำนักงานเกษตรจังหวัดราชบุรี

**กิจกรรม** อบรมเจ้าหน้าที่ส่งเสริมเกษตรกรอินทรีย์ เป้าหมาย แผน ๙ ราย ผล ๙ ราย

**ผลการดำเนินงาน** กรมส่งเสริมการเกษตร จัดอบรมเจ้าหน้าที่ส่งเสริมเกษตรกรอินทรีย์ โดยมีวัตถุประสงค์เพื่อพัฒนาเจ้าหน้าที่ส่งเสริมการเกษตรในพื้นที่ให้มีความรู้ด้านการผลิตสินค้าเกษตรกรอินทรีย์และสามารถ เป็นวิทยากรหลักด้านเกษตรกรอินทรีย์ได้ ระหว่างวันที่ ๑๕ - ๑๖ มกราคม ๒๕๖๗ ผ่านทางระบบออนไลน์ Application Zoom ซึ่งจังหวัดราชบุรีมีเจ้าหน้าที่เข้าร่วม จำนวน ๙ ราย

**งบประมาณ** ไม่ได้รับการจัดสรรงบประมาณ เนื่องจากการประชุมผ่านทางออนไลน์ ระบบ Zoom

**กิจกรรม** การพัฒนาเกษตรกรสู่มาตรฐานเกษตรกรอินทรีย์(รายใหม่) เป้าหมาย แผน ๒๐ ราย ผล ๒๐ ราย

**ผลการดำเนินงาน** สำนักงานเกษตรจังหวัดราชบุรี จัดกิจกรรมพัฒนาเกษตรกรสู่มาตรฐานเกษตรกรอินทรีย์ (รายใหม่) ในวันที่ ๗ ธันวาคม ๖๖ ณ สำนักงานเกษตรจังหวัดราชบุรี มีเกษตรกรเข้าร่วมจำนวน ๒๐ ราย จาก ๗ อำเภอ ซึ่งมีหัวข้อการอบรม ดังนี้ แนวทางการผลิตเกษตรกรอินทรีย์ และมาตรฐานเกษตรกรอินทรีย์และการตรวจประเมินแปลงต้น

**งบประมาณ** ได้รับการจัดสรร ๓,๓๐๐ บาท ผลการเบิกจ่าย ๓,๓๐๐ บาท ร้อยละ ๑๐๐

**กิจกรรม** พัฒนาเกษตรกรสู่มาตรฐานเกษตรอินทรีย์และศึกษาดูงาน(รายเดิมปี ๒๕๖๖) เป้าหมาย แผน ๖ ราย ผล ๖ ราย  
**ผลการดำเนินงาน** สำนักงานเกษตรจังหวัดราชบุรี จัดกิจกรรมพัฒนาเกษตรกรสู่มาตรฐานเกษตรอินทรีย์ (รายเดิม) วันที่ ๔ ธันวาคม ๖๖ ณ สำนักงานเกษตรจังหวัดราชบุรี และศึกษาดูงาน วันที่ ๘ ธันวาคม ๖๖ ณ ฟาร์มผืนแม่ เกษตรอินทรีย์ อ.เมืองราชบุรี จ.ราชบุรี มีเกษตรกรเข้าร่วมจำนวน ๖ ราย จาก ๒ อำเภอ ซึ่งมีหัวข้อการอบรม ดังนี้ ขั้นตอนการขอมาตรฐาน การจดบันทึก เทคโนโลยีการผลิตและปัจจัยการผลิตที่ใช้ในการทำเกษตรอินทรีย์ การบริหารจัดการฟาร์ม และการผลิตสารชีวภัณฑ์

**งบประมาณ** ได้รับการจัดสรร ๑,๙๘๐ บาท ผลการเบิกจ่าย ๑,๙๘๐ บาท ร้อยละ ๑๐๐

**กิจกรรม** การติดตาม ให้คำปรึกษา และประเมินแปลงเบื้องต้น เป้าหมาย แผน ๒๖ ราย ผล ๒๖ ราย  
**ผลการดำเนินงาน** สำนักงานเกษตรจังหวัดและสำนักงานเกษตรอำเภอทั้ง ๘ อำเภอ ได้ดำเนินการติดตาม ให้คำปรึกษา และประเมินแปลงเบื้องต้นของเกษตรกรที่เข้าร่วมโครงการจำนวน ๒๖ ราย ผลการประเมินแปลงเบื้องต้น มีเกษตรกรผ่านการประเมินแปลงเบื้องต้น จำนวน ๒๕ ราย

**งบประมาณ** ได้รับการจัดสรร ๗,๘๐๐ บาท ผลการเบิกจ่าย ๗,๘๐๐ บาท ร้อยละ ๑๐๐

**กิจกรรม** สนับสนุนปัจจัยการผลิตเกษตรอินทรีย์ เป้าหมาย แผน ๒๖ ราย ผล ๒๖ ราย  
**ผลการดำเนินงาน** สำนักงานเกษตรจังหวัด ดำเนินการจัดประชุมกับเกษตรกรที่เข้าร่วมโครงการ มติที่ประชุมเกษตรกรมีความต้องการ ต้นพันธุ์ทองหลางน้ำ เพื่อนำไปใช้เป็นพืชพี่เลี้ยง ทำปุ๋ยหมัก ทำจุลินทรีย์สังเคราะห์แสง และต้องการสารชีวภัณฑ์เพื่อใช้ในการป้องกันโรคและแมลง

**งบประมาณ** ได้รับการจัดสรร ๑๑,๗๐๐ บาท ผลการเบิกจ่าย ๑๑,๗๐๐ บาท ร้อยละ ๑๐๐

**กิจกรรม** ส่งเสริมการตลาดสินค้าเกษตรอินทรีย์ เป้าหมาย แผน ๑ ราย ผล ๑ ราย  
**ผลการดำเนินงาน** สำนักงานเกษตรจังหวัดราชบุรี ได้นำเกษตรกร ที่เข้าร่วมโครงการ คือ นายสุกิจ สุภาพงศ์ เข้าร่วมการจำหน่ายผลิตภัณฑ์ ภายในงานมหกรรมสินค้าเกษตร “เกษตรพากิน พาเที่ยว @ลานคนเมือง” ระหว่างวันที่ ๒๖ – ๓๐ กรกฎาคม ๒๕๖๗ ซึ่งทำให้เกษตรกรมีช่องทางการตลาด และจำหน่ายสินค้าเกษตรอินทรีย์เพิ่มมากขึ้นและมีรายได้เพิ่มขึ้น

**งบประมาณ** ได้รับการจัดสรร ๙,๓๐๐ บาท ผลการเบิกจ่าย ๙,๓๐๐ บาท ร้อยละ ๑๐๐

**ปัญหา/อุปสรรค** ๑. เกษตรกร ยังขาดความเข้าใจการจดบันทึกกิจกรรมในการผลิตแบบอินทรีย์  
 ๒. พื้นที่แปลงของเกษตรกรยังไม่พร้อมในการขอรับรองมาตรฐานเกษตรอินทรีย์ เช่น แปลงรอบข้างยังใช้สารเคมี กันชนแปลงยังไม่เพียงพอ  
 ๓. เกษตรกรขาดความมั่นใจในการทำเกษตรอินทรีย์ให้ประสบความสำเร็จ  
 ๔. เกษตรกรส่วนใหญ่มีอายุมาก ยังขาดความรู้ด้านการประยุกต์ใช้เทคโนโลยีและความรู้ใหม่ๆ การประยุกต์ใช้สารชีวภัณฑ์

**แนวทางแก้ไข** ๑. จัดทำแบบบันทึกข้อมูลตัวอย่าง ที่เข้าใจง่าย ไม่ซับซ้อน เกษตรกรสามารถนำไปประยุกต์ใช้ได้  
 ๒. ส่งเสริมให้เกษตรกรหันมาทำเกษตรอินทรีย์ให้มากขึ้นและสร้างการรับรู้ให้ตระหนักถึงอันตรายของการใช้สารเคมี

๓. ยกตัวอย่างเกษตรกรต้นแบบที่ประสบความสำเร็จ  
 ๔. จัดให้มีการสร้างเครือข่ายกับเกษตรกรรุ่นใหม่ ที่มีแนวทางในการทำเกษตรอินทรีย์ที่มีการนำงานวิจัยมาทดลองใช้ และมีการนำเทคโนโลยีความรู้ใหม่ ๆ มาประยุกต์ใช้ และเป็นการแลกเปลี่ยนความรู้ระหว่างเกษตรกรรุ่นเก่า และเกษตรกรรุ่นใหม่

โครงการพัฒนาเกษตรกรรมยั่งยืน (เกษตรอินทรีย์) จังหวัดราชบุรีไม่ใช้พื้นที่ดำเนินการ

โครงการพัฒนาเกษตรกรรมยั่งยืน โดย ศูนย์วิจัยข้าวราชบุรี

กิจกรรม ส่งเสริมการทำเกษตรทฤษฎีใหม่ เป้าหมาย แผน ๗ ราย

ผลการดำเนินงาน อยู่ระหว่างการดำเนินการสนับสนุนปัจจัยการผลิตข้าว (สารชีวภัณฑ์)

งบประมาณ ได้รับการจัดสรร ๖,๘๐๐ บาท ผลการเบิกจ่าย ๒,๘๐๐ บาท ร้อยละ ๔๑.๑๘

ประสิทธิภาพของกระบวนการขับเคลื่อนโครงการ ปัจจุบันทางศูนย์วิจัยข้าวราชบุรีได้ดำเนินการจัดซื้อปัจจัยการผลิตข้าว (สารชีวภัณฑ์) เรียบร้อยแล้ว และอยู่ระหว่างการดำเนินการสนับสนุนปัจจัยการผลิตข้าวให้แก่เกษตรกรที่เข้าร่วมโครงการฯ ปี ๒๕๖๗ ในพื้นที่อำเภอปากท่อ จังหวัดราชบุรี จำนวน ๗ ราย ในช่วงเดือนสิงหาคม-กันยายน ๒๕๖๗

### ๓. การส่งเสริมเกษตรกรและสถาบันเกษตรกรเป็นผู้ให้บริการทางการเกษตรครบวงจร

โครงการส่งเสริมการใช้เครื่องจักรกลทางการเกษตร โดย สำนักงานเกษตรจังหวัดราชบุรี

กิจกรรม สร้างช่างเกษตรท้องถิ่นประจำแปลงใหญ่ หลักสูตรพื้นฐานและหลักสูตรเน้นหนัก เป้าหมาย แผน ๕๐ ราย ผล ๕๐ ราย

ผลการดำเนินงาน เกษตรกรเข้ารับการฝึกอบรมและปฏิบัติจริงในการดูแลรักษา ซ่อมบำรุงเครื่องจักรขนาดเล็ก เช่น เครื่องสูบน้ำ เครื่องตัดหญ้า และสามารถเปลี่ยนถ่านน้ำมันเครื่องได้เอง สามารถลดรายจ่ายในภาคการเกษตรครัวเรือนได้

งบประมาณ ได้รับการจัดสรร ๒๙,๗๐๐ บาท ผลการเบิกจ่าย ๒๙,๗๐๐ บาท ร้อยละ ๑๐๐

กิจกรรม ส่งเสริมการใช้และให้บริการเครื่องจักรกลการเกษตรในพื้นที่แปลงใหญ่

ผลการดำเนินงาน จากการติดตามผล เกษตรกรสามารถซ่อมบำรุง และยืดอายุการใช้งานเครื่องตัดหญ้า เครื่องสูบน้ำ ลดรายจ่ายด้านบำรุงรักษาได้มาก

งบประมาณ ได้รับการจัดสรร ๑,๔๐๐ บาท ผลการเบิกจ่าย ๑,๔๐๐ บาท ร้อยละ ๑๐๐

โครงการปรับโครงสร้างการผลิต การรวบรวม และการแปรรูปของสถาบันเกษตรกรรองรับผลผลิตทางการเกษตร โดย สำนักงานสหกรณ์จังหวัดราชบุรี

กิจกรรม อุปกรณ์การตลาดที่สนับสนุนให้กับสถาบันเกษตร เกษตรกร (โกดัง ลานตาก เครื่องชั่ง เครื่องอบลดความชื้น รถบรรทุก รถแทรกเตอร์ ฯลฯ) เป้าหมาย แผน ๑ คัน ผล ๑ คัน

ผลการดำเนินงาน สนับสนุนอุปกรณ์การตลาดให้กับสหกรณ์การเกษตรชาวไร่อ้อยโพธาราม จำกัด รถแทรกเตอร์ ขนาดไม่น้อยกว่า ๙๕ แรงม้า จำนวน ๑ คัน อุดหนุนโดยรัฐ ไม่เกินร้อยละ ๗๐ วงเงินงบประมาณ ๑,๕๒๑,๐๐๐ บาท สหกรณ์สมทบ ไม่น้อยกว่าร้อยละ ๓๐ วงเงิน ๑๖๙,๐๐๐ บาท ได้รับการสนับสนุนงบประมาณเรียบร้อยแล้ว และมีการส่งมอบแล้ว เมื่อวันที่ ๒๑ กรกฎาคม ๒๕๖๔

งบประมาณ ได้รับการจัดสรร ๑,๖๙๐,๐๐๐ บาท ผลการเบิกจ่าย ๑,๖๙๐,๐๐๐ บาท ร้อยละ ๑๐๐

### การใช้ประโยชน์จากอุปกรณ์การตลาดที่ได้รับสนับสนุน

การใช้ประโยชน์ครุภัณฑ์ทางการเกษตร ปีงบประมาณ พ.ศ. ๒๕๖๗ (ปีบัญชีสหกรณ์การเกษตรชาวไร่อ้อยโพธาราม จำกัด : ๑ กรกฎาคม ๒๕๖๖ – ๓๐ มิถุนายน ๒๕๖๗) ค่าบริการรถแทรกเตอร์ จำนวน ๕๐๐,๔๐๘ บาท ผู้ใช้บริการจำนวน ๔๓ ราย จำนวน ๑๓๙ ครั้ง

การติดตามผลการรวบรวม แปรรูป ผลผลิตทางการเกษตร รวมถึงการเชื่อมโยงเครือข่ายของสหกรณ์และกลุ่มเกษตรกรเป้าหมาย

ผลผลิตอ้อยโรงงานของสหกรณ์การเกษตรชาวไร่อ้อยโพธาราม จำกัด ปีการผลิต ๒๕๖๕/๒๕๖๖ การรวบรวมผลผลิตระยะเวลาสะสม ๒ เดือน (มกราคม – กุมภาพันธ์ ๒๕๖๗) ยอดการรวบรวมผลผลิต จำนวน ๗,๔๘๗.๖๖ ตัน มูลค่าผลผลิต ๑๑,๑๔๕,๘๑๙.๐๖ บาท และการจำหน่ายผลผลิตให้แก่โรงงานน้ำตาลราชบุรี

**๔. การจัดการทรัพยากรทางการเกษตรที่เป็นมิตรกับสิ่งแวดล้อม (Go Green) ด้วย BCG /Carbon Credit**  
**โครงการส่งเสริมการไถกลบและผลิตปุ๋ยอินทรีย์เพื่อลดการปล่อยก๊าซเรือนกระจก** โดย สถานีพัฒนาที่ดินราชบุรี

**กิจกรรม** รมณรงค์ ส่งเสริม และสาธิตการไถกลบ และการทำปุ๋ยอินทรีย์ (ไถกลบ Kick off บ้านพุเกตู หมู่ ๔ ต. ห้วยยางโทน อ.ปากท่อ จ.ราชบุรี) เป้าหมาย แผน ๑๐ ไร่ ผล ๑๐ ไร่

**ผลการดำเนินงาน** ไถกลบต่อซัง สร้างดินยั่งยืน พื้นสิ่งแวดล้อม ปี ๒๕๖๗ บ้านพุเกตู หมู่ ๔ ต.ห้วยยางโทน อ.ปากท่อ จ.ราชบุรี

**งบประมาณ** ได้รับการจัดสรร ๘,๐๐๐ บาท ผลการเบิกจ่าย ๘,๐๐๐ บาท ร้อยละ ๑๐๐

**โครงการส่งเสริมการหยุดเผาในพื้นที่การเกษตร** โดย สำนักงานเกษตรจังหวัดราชบุรี

**กิจกรรม** ถ่ายทอดความรู้และพัฒนาศักยภาพเกษตรกรฯ พื้นที่นำร่องกลุ่มเดิม พื้นที่นำร่องกลุ่มใหม่ และพื้นที่ที่รัฐจัดที่ดินทำกิน (คทช.) เป้าหมาย ๓๐๐ ราย ผล ๓๐๐ ราย

**ผลการดำเนินงาน** ถ่ายทอดความรู้และพัฒนาศักยภาพเกษตรกรฯ ในพื้นที่ ๕ อำเภอ ได้แก่ อ.บ้านโป่ง อ.โพธาราม อ.ปากท่อ อ.จอมบึง และ อ.สวนผึ้ง

**งบประมาณ** ได้รับการจัดสรร ๖๐,๐๐๐ บาท ผลการเบิกจ่าย ๖๐,๐๐๐ บาท ร้อยละ ๑๐๐

**กิจกรรม** สาธิตทดแทนการเผาเศษวัสดุเหลือใช้ทางการเกษตร เป้าหมาย ๑ แห่ง ผล ๑ แห่ง

**ผลการดำเนินงาน** จัดงานสาธิตทดแทนการเผาเศษวัสดุเหลือใช้ทางการเกษตร โดยมีผู้ว่าราชการจังหวัดราชบุรี เป็นประธานในพิธีเปิด ณ แปลงนาข้าวของเกษตรกร หมู่ที่ ๓ ต.ปากช่อง อ.จอมบึง จ.ราชบุรี มีหน่วยงานและเกษตรกรเข้าร่วมงาน ไม่น้อยกว่า ๒๕๐ คน ดังนี้

๑. บริษัทสยามคูโบต้าคอร์ปอเรชั่น จำกัด – สาธิตการใช้โดรนพ่นน้ำหมัก การไถกลบต่อซัง การใช้เครื่องอัดฟางข้าว

๒. สถานีพัฒนาที่ดินราชบุรี – ถ่ายทอดความรู้ น้ำหมักชีวภาพด้วยสารเร่งซูเปอร์ พด. ๑

๓. ศูนย์ส่งเสริมเยาวชนเกษตรอาเซียน จังหวัดกาญจนบุรี – การเพาะเห็ดฟางในตะกร้า

๔. หน่วยป้องกันรักษาป่าที่ รบ.๑ (จอมบึง) ให้การสนับสนุนกล้าไม้

**งบประมาณ** ได้รับการจัดสรร ๑๐,๐๐๐ บาท ผลการเบิกจ่าย ๑๐,๐๐๐ บาท ร้อยละ ๑๐๐

**กิจกรรม** จัดงานรณรงค์ลดการเผาในท้องถิ่น (ไม่ได้รับการจัดสรรงบประมาณ)

**กิจกรรม** ส่งเสริมการรวมกลุ่มและสร้างเครือข่ายเกษตรกรปลอดการเผา เป้าหมาย แผน ๔ เครือข่าย ผล ๔ เครือข่าย

**ผลการดำเนินงาน** มีเครือข่ายเกษตรกรปลอดการเผาในพื้นที่อย่างน้อย ๔ เครือข่าย

**งบประมาณ** ได้รับการจัดสรร ๓๖,๐๐๐ บาท ผลการเบิกจ่าย ๓๖,๐๐๐ บาท ร้อยละ ๑๐๐

**กิจกรรม** จัดทำสื่อประชาสัมพันธ์ เครือข่ายต้นแบบชุมชนเกษตรปลอดการเผา หรือสื่อการส่งเสริมการหยุดเผาในพื้นที่การเกษตร หรือเอกสารวิชาการ เป้าหมาย แผน ๑ งาน ผล ๑ งาน

**ผลการดำเนินงาน** จัดทำป้ายไวเนลเพื่อใช้เป็นสื่อประชาสัมพันธ์และให้ความรู้ส่งเสริมการหยุดเผาในพื้นที่การเกษตร

**งบประมาณ** ได้รับการจัดสรร ๓,๕๐๐ บาท ผลการเบิกจ่าย ๓,๕๐๐ บาท ร้อยละ ๑๐๐

**โครงการสร้างมูลค่าเพิ่มจากวัสดุเหลือใช้ทางการเกษตร** โดย สำนักงานเกษตรจังหวัดราชบุรี

**กิจกรรม** ถ่ายทอดองค์ความรู้การสร้างมูลค่าเพิ่มจากวัสดุเหลือใช้ทางการเกษตรและฝึกอบรมเกษตรกร วิเคราะห์ชุมชน/ ถ่ายทอดความรู้/การสร้างมูลค่าเพิ่มจากวัสดุเหลือใช้ทางการเกษตร แผน ๑๐๐ ราย ผล ๑๐๐ ราย

**ผลการดำเนินงาน** เกษตรกรที่ได้รับการถ่ายทอดความรู้ไม่น้อยกว่าร้อยละ ๖๐ มีความรู้ ความเข้าใจ และสามารถนำความรู้ไปประยุกต์ใช้กับเศษวัสดุการเกษตรในพื้นที่ของตนเองได้

**งบประมาณ** ได้รับการจัดสรร ๔๐,๐๐๐ บาท ผลการเบิกจ่าย ๓๙,๔๐๐ บาท ร้อยละ ๙๘.๕

**กิจกรรม** ส่งเสริมการพัฒนาผลิตภัณฑ์จากวัสดุเหลือใช้ทางการเกษตรและถ่ายทอด แนวทางการพัฒนาธุรกิจ พัฒนา ศักยภาพด้านการตลาด เป้าหมาย แผน ๑๐๐ ราย

**ผลการดำเนินงาน** เกิดการพัฒนาผลิตภัณฑ์จากเศษวัสดุการเกษตรในท้องถิ่นและเกิดนวัตกรรมชุมชน

**งบประมาณ** ได้รับการจัดสรร ๔๐,๐๐๐ บาท ผลการเบิกจ่าย ๒๐,๐๐๐ บาท ร้อยละ ๕๐

การผลิตสินค้าเกษตรชีวภาพให้มีมูลค่าเพิ่มขึ้นของเกษตรกรที่เข้าร่วมโครงการ ได้นำเอาเศษวัสดุเหลือใช้ทางการเกษตร : ข้าว : สามารถขายฟางข้าวให้รถอัดฟาง นำไปใช้เลี้ยงสัตว์ ไถกลบตอซัง นำไปทำปุ๋ยอินทรีย์ขายให้เกษตรกรปลูกผักใช้น้ำไปห่มดิน ทำฟางอัดก้อนไว้ขายในช่วงที่ขาดแคลนให้ได้ราคาดี ราคาทั่วไป ในช่วงปกติราคาต่อ ๑ ก้อนอยู่ที่ ๔๐ - ๕๐ บาท (คาร์บอนเฉลี่ยประมาณ ๑๐ บาท/ก้อน) และเมื่อเก็บไว้ขายในช่วงที่ขาดแคลนสามารถขายได้ในราคาสูงถึง ๙๐ - ๑๐๐ บาท

#### ๕. การบริหารจัดการที่ดินทำกินแก่เกษตรกร

**โครงการปรับปรุงหนังสืออนุญาตให้เข้าทำประโยชน์ในเขตปฏิรูปที่ดิน (ส.ป.ก. ๔-๐๑) เป็นโฉนดเพื่อการเกษตร**  
ปีงบประมาณ พ.ศ. ๒๕๖๗ โดย สำนักงานการปฏิรูปที่ดินจังหวัดราชบุรี

**กิจกรรม** จำนวนเกษตรกรที่ยื่นคำร้องทุกช่องทาง เป้าหมาย แผน ๑,๙๖๖ แปลง ผล ๖,๔๓๑ แปลง ร้อยละ ๓๒๗.๑๑

**กิจกรรม** ปรับปรุงหนังสืออนุญาตให้เข้าทำประโยชน์ในเขตปฏิรูปที่ดิน (ส.ป.ก. ๔-๐๑) เป็นโฉนดเพื่อการเกษตร

เป้าหมาย แผน ๑,๙๖๖ แปลง ผล ๑,๗๓๐ แปลง ร้อยละ ๘๗.๙๙

**กิจกรรม** จำนวนเกษตรกรที่นำโฉนดเพื่อการเกษตรไปต่อยอดให้เข้าถึงแหล่งเงินทุนเพื่อสร้างคุณภาพชีวิตส่งผลให้เกษตรกรมีที่ดินทำกินมั่นคง

**ผลการดำเนินงาน** เกษตรกรผู้ได้รับหนังสืออนุญาตให้เข้าทำประโยชน์ในเขตปฏิรูปที่ดิน (ส.ป.ก.๔-๐๑) ได้เปลี่ยนเป็นโฉนดเพื่อเกษตรกรรมและนำไปต่อยอดให้เข้าถึงแหล่งเงินทุน จำนวน ๑,๔๐๘ ราย ๑,๗๓๐ แปลง เนื้อที่ประมาณ ๑๖,๓๓๗-๐-๑๐ ไร่

**งบประมาณ** ได้รับการจัดสรร ๗๕,๑๔๐ บาท ผลการเบิกจ่าย ๒๗,๔๕๒.๙๐ บาท ร้อยละ ๓๖.๕๓

แนวทางการแก้ไขปัญหากรณีเกษตรกรที่มายื่นคำร้องไม่อยู่ในพื้นที่เป้าหมาย ปีงบประมาณ พ.ศ. ๒๕๖๗ ส.ป.ก. ราชบุรี มีช่องทางในการยื่นปรับปรุงหนังสืออนุญาตให้เข้าทำประโยชน์ในเขตปฏิรูปที่ดิน (ส.ป.ก. ๔-๐๑) เป็นโฉนดเพื่อการเกษตร หลายช่องทาง เช่น สำนักงานการปฏิรูปที่ดินจังหวัด ศูนย์บริการประชาชนเคลื่อนที่ และศูนย์บริการประชาชนออนไลน์

**โครงการตรวจสอบและดำเนินการกรณีเกษตรกรผู้ได้รับที่ดินถึงแก่ความตายในเขตปฏิรูปที่ดิน ประจำปี**  
ปีงบประมาณ พ.ศ. ๒๕๖๗ โดย สำนักงานการปฏิรูปที่ดินจังหวัดราชบุรี

**กิจกรรม** การตรวจสอบและดำเนินการกรณีเกษตรกรผู้ได้รับที่ดินถึงแก่ความตาย ในเขตปฏิรูปที่ดิน

เป้าหมาย แผน ๑,๒๕๘ แปลง จำนวนพื้นที่ ๑๘,๐๒๙.๔๔ ไร่

**ผลการดำเนินงาน** ดำเนินการตรวจสอบครบ จำนวน ๑,๒๕๘ แปลง ทายาททำประโยชน์ ๕๓๒ แปลง , บุคคลอื่นทำประโยชน์ ๒๓๖ แปลง และไม่พบทายาท ๔๙๐ แปลง

**งบประมาณ** ได้รับการจัดสรร ๑๕๗,๕๘๐ บาท ผลการเบิกจ่าย ๑๕๗,๕๘๐ บาท ร้อยละ ๑๐๐

การแก้ไขปัญหาในกรณีเกษตรกรไม่มายื่นคำขอรับมรดกสิทธิหรือจัดที่ดินแทนที่ โดยการลงพื้นที่ตรวจสอบแจ้งผู้ปกครองท้องที่ ให้แจ้งเกษตรกรและร่วมตรวจสอบทุกแปลง

**ปัญหา/อุปสรรค** เครื่องมือในการปฏิบัติงาน (สำรวจรังวัด) มีไม่เพียงพอและบุคลากรไม่เพียงพอต่อการปฏิบัติงาน

**แนวทางแก้ไข** ขอรับการสนับสนุนเครื่องมือจากส่วนกลาง/งบประมาณในการจัดซื้ออุปกรณ์และงบประมาณในการจัดจ้างบุคลากรในการปฏิบัติงานเพิ่ม

## ๖. การสร้างอาชีพ สร้างรายได้ให้แก่เกษตรกรที่ได้รับการพักชำระหนี้

โครงการแก้ไขปัญหาหนี้สินและพัฒนาคุณภาพชีวิตสมาชิกสหกรณ์/กลุ่มเกษตรกรด้วยระบบสหกรณ์ โดยสำนักงานสหกรณ์จังหวัดราชบุรี

ขับเคลื่อนการแก้ไขปัญหาหนี้สินของสมาชิกสหกรณ์/กลุ่มเกษตรกร

**กิจกรรม** จัดการประชุมเชิงปฏิบัติการฯ เป้าหมาย แผน ๑ ครั้ง ผล ๑ ครั้ง สสจ.ราชบุรีได้ดำเนินการจัดการประชุมเชิงปฏิบัติการโครงการบริหาร

**งบประมาณ** ได้รับการจัดสรร ๑๘,๗๕๐ บาท ผลการเบิกจ่าย ๑๘,๗๕๐ บาท ร้อยละ ๑๐๐

**กิจกรรม** จำนวนสหกรณ์และกลุ่มเกษตรกรที่มีหนี้ค้าง (NPL) ที่ได้รับการส่งเสริมให้มีการบริหารจัดการสินเชื่อที่มีประสิทธิภาพ (แห่ง) เป้าหมาย แผน ๕ แห่ง ผล ๕ แห่ง

จำนวนสมาชิกสหกรณ์/กลุ่มเกษตรกรที่ได้รับการแก้ไขปัญหา เป้าหมาย แผน ๑,๐๕๐ ราย ผล ๑๓๗ ราย ร้อยละ ๑๓.๐๕

จำนวนมูลหนี้ที่ได้รับการแก้ไข เป้าหมาย แผน ๑๓๕,๔๙๓,๓๓๐.๗๙ บาท ผล ๑๑,๙๕๔,๘๐๐ บาท ร้อยละ ๘.๘๒

**ผลการดำเนินงาน** จัดการหนี้และส่งเสริมอาชีพให้สมาชิกมีรายได้อย่างยั่งยืนในวันพฤหัสบดีที่ ๔ กรกฎาคม ๒๕๖๗ โดยมีทีมปฏิบัติการของสหกรณ์/กลุ่มเกษตรกร สมาชิกสหกรณ์/กลุ่มเกษตรกร ทีมโค้ช เจ้าหน้าที่สำนักงานสหกรณ์ เข้าร่วมการประชุมเชิงปฏิบัติการ จำนวนทั้งสิ้น ๔๘ คน

**กิจกรรม** แผนการแก้ไขปัญหาหนี้สมาชิกและวางแผนส่งเสริมอาชีพและคลินิกแก้หนี้ (ทีมโค้ชร่วมกับทีมปฏิบัติการของสหกรณ์/กลุ่มเกษตรกร) เป้าหมาย แผน ๕ แห่ง ผล ๕ แห่ง

**ผลการดำเนินงาน** ทีมโค้ชและทีมปฏิบัติการได้ดำเนินการวางแผนส่งเสริมอาชีพและคลินิกแก้หนี้ จำนวน ๕ ครั้ง สหกรณ์/กลุ่มเกษตรกร ละ ๑ ครั้ง และติดตามความคืบหน้าในที่ประชุมคณะกรรมการฯ

**งบประมาณ** ได้รับการจัดสรร ๕,๑๒๐ บาท ผลการเบิกจ่าย ๑,๖๐๐ บาท ร้อยละ ๓๑.๒๕ สมาชิกสหกรณ์และกลุ่มเกษตรกรที่เข้าร่วมโครงการมีภาระหนี้ค้างลดลงเฉลี่ย ร้อยละ ๑๐ หรือไม่

ปัจจัยที่ส่งผลต่อความสำเร็จตามตัวชี้วัดสมาชิกสหกรณ์และกลุ่มเกษตรกรที่เข้าร่วมโครงการฯ สหกรณ์/กลุ่มเกษตรกรให้ความร่วมมือในการติดตามการชำระหนี้ของสมาชิกสหกรณ์/กลุ่มเกษตรกร โดยปฏิบัติงานร่วมกันระหว่างทีมปฏิบัติการของสหกรณ์/กลุ่มเกษตรกรและทีมงานส่งเสริมการแก้ไขปัญหาหนี้ค้างชำระของสมาชิกสหกรณ์/กลุ่มเกษตรกร (ทีมโค้ช) การเจรจาติดตามเร่งรัดหนี้ (การลด/งดคิดดอกเบี้ยและค่าปรับ รวมถึงการพักชำระหนี้) การติดตามรับชำระหนี้ ส่งผลให้ในภาพรวมสหกรณ์/กลุ่มเกษตรกรสามารถติดตามหนี้ค้างชำระได้ ๕๗,๔๓๙,๓๑๒.๐๔ บาท จากยอดหนี้ค้างชำระ รวม ๑๔๓,๘๗๘,๘๙๒.๖๖ บาท คิดเป็นร้อยละ ๓๙.๙๒

**ปัญหา/อุปสรรค** และข้อจำกัดในการดำเนินงานส่งเสริมของทีมงานส่งเสริมการแก้ไขปัญหาหนี้ค้างชำระของสมาชิกสหกรณ์/กลุ่มเกษตรกร (ทีมโค้ช)

- สหกรณ์/กลุ่มเกษตรกร ไม่มีระเบียบข้อบังคับในการปรับปรุงโครงสร้างหนี้ จึงต้องดำเนินการจัดทำระเบียบก่อนดำเนินการ

- สหกรณ์/กลุ่มเกษตรกร มีลูกหนี้ค้างชำระระยะเวลานานมากกว่า ๕ ปี ซึ่งส่งผลต่อการติดตามให้สมาชิกมาชำระหนี้

## ๗. การขับเคลื่อนและการขยายผลการดำเนินโครงการอันเนื่องมาจากพระราชดำริโครงการ

ส่งเสริมการดำเนินงานอันเนื่องมาจากพระราชดำริ และโครงการหลวงโครงการฟาร์มตัวอย่างบ้านบ่อหวิ หมู่ ๔ ต. ตะนาวศรี อ.สวนผึ้ง จ.ราชบุรี

**หน่วยงาน** สถานีพัฒนาที่ดินราชบุรี

**กิจกรรม** สาธิตการทำกรูใช้หมักชีวภาพ จำนวน ๑๕๐ ไร่ และกิจกรรม สาธิตการทำปุ๋ยหมัก พด. จำนวน ๔๐ ไร่ เป้าหมาย แผน ๑๙๐ ไร่ ผล ๑๖๐ ไร่

**ผลการดำเนินงาน** สาธิตการทำกรูใช้หมักชีวภาพ จำนวน ๑๒๐ ไร่ สาธิตการทำปุ๋ยหมัก พด. จำนวน ๔๐ ไร่

งบประมาณ ได้รับการจัดสรร ๑๔๕,๗๕๐ บาท ผลการเบิกจ่าย ๑๐๐,๙๑๐ บาท ร้อยละ ๖๙.๒๓

หน่วยงาน สำนักงานเกษตรจังหวัดราชบุรี

กิจกรรม จัดทำแปลงเรียนรู้เพื่อเป็นต้นแบบสำหรับการเรียนรู้แบบมีส่วนร่วมและฝึกปฏิบัติ เป้าหมาย แผน ๓ ไร่ ผล ๓ ไร่  
งบประมาณ ได้รับการจัดสรร ๖,๐๐๐ บาท ผลการเบิกจ่าย ๖,๐๐๐ บาท ร้อยละ ๑๐๐

กิจกรรม ดูแลแปลงเกษตรทฤษฎีใหม่ภายในฟาร์ม เป้าหมาย แผน ๕ ไร่ ผล ๕ ไร่

งบประมาณ ได้รับการจัดสรร ๑๐,๐๐๐ บาท ผลการเบิกจ่าย ๑๐,๐๐๐ บาท ร้อยละ ๑๐๐

กิจกรรม ส่งเสริมการเรียนรู้การเพาะเห็ดในฟาร์ม เป้าหมาย แผน ๔,๐๐๐ ก้อน ผล ๔,๐๐๐ ก้อน

งบประมาณ ได้รับการจัดสรร ๔๐,๐๐๐ บาท ผลการเบิกจ่าย ๔๐,๐๐๐ บาท ร้อยละ ๑๐๐

ผลการดำเนินงาน ฟาร์มตัวอย่างตามพระราชดำริ เป็นแหล่งเรียนรู้ให้แก่ผู้สนใจ ทั้งในและนอกพื้นที่ได้นำไปปรับใช้ ได้อย่างเหมาะสม

หน่วยงาน ศูนย์วิจัยข้าวราชบุรี

กิจกรรม พัฒนาพื้นที่และเพิ่มศักยภาพการปลูกข้าว/ จัดทำแปลงเรียนรู้การปลูกข้าวแบบนาชลประทาน/ ถ่ายทอดองค์ความรู้เรื่องข้าวแก่เกษตรกรที่เข้ามาศึกษาดูงานที่โครงการ เป้าหมาย แผน ๒๐ ราย ผล ๒๐ ราย

งบประมาณ ได้รับการจัดสรร ๒๗,๕๐๐ บาท ผลการเบิกจ่าย ๒๗,๕๐๐ บาท ร้อยละ ๑๐๐

หน่วยงาน ๑) สำนักงานเกษตรและสหกรณ์จังหวัดราชบุรี ๒) สำนักงานเกษตรจังหวัดราชบุรี

๓) โครงการชลประทานราชบุรี ๔) สำนักงานประมงจังหวัดราชบุรี

๕) สถานีพัฒนาที่ดินราชบุรี ๖) สำนักงานพัฒนาที่ดินเขต ๑๐

กิจกรรม ส่งเสริมพัฒนาอาชีพการเกษตร (ไม้ดอกไม้ประดับ) (สำนักงานเกษตรจังหวัดราชบุรี งบประมาณ ๒๐๐,๐๐๐ บาท)

กิจกรรม การจัดหาแหล่งน้ำสนับสนุนฟาร์มตัวอย่างตามแนวพระราชดำริ บ้านบ่อหวี (โครงการชลประทานราชบุรี งบประมาณ ๓,๐๐๐,๐๐๐ บาท)

กิจกรรม การส่งเสริมการเพาะเลี้ยงปลาสวยงาม ในฟาร์มตัวอย่างตามแนวพระราชดำริ บ้านบ่อหวี (สำนักงานประมงจังหวัดราชบุรี งบประมาณ ๗๐,๗๐๐ บาท)

กิจกรรม ปรับปรุงบำรุงดิน เพิ่มปริมาณอินทรีย์วัตถุในดิน (สถานีพัฒนาที่ดินราชบุรี งบประมาณ ๑๕๐,๐๐๐ บาท)

กิจกรรม สาธิตการผลิต การใช้ปุ๋ยพืชสด และพืชคลุมดิน (สถานีพัฒนาที่ดินราชบุรี งบประมาณ ๒๕,๐๐๐ บาท)

กิจกรรม การศึกษาการเปลี่ยนแปลงของสมบัติทางเคมี ปริมาณโลหะหนักของตัวอย่างดิน พืช และน้ำ (สำนักงานพัฒนาที่ดินเขต ๑๐ งบประมาณ ๑๓๐,๐๐๐ บาท)

กิจกรรม ประสานงาน การประชุม การติดตาม และการรายงาน (สำนักงานเกษตรและสหกรณ์จังหวัดราชบุรี งบประมาณ ๑๐,๐๐๐ บาท)

ผลการดำเนินงาน ๑) ฝึกอบรมไม้ดอกไม้ประดับ เกษตรกร ๒๐ คน จำนวน ๑ วัน/ครั้ง และมีแปลงเรียนรู้ไม้ดอกไม้ประดับ “ยางอินเดีย” จำนวน ๑ แปลง พื้นที่ ๓ ไร่

๒) ปรับปรุงระบบส่งน้ำภายในฟาร์มตัวอย่างบ้านบ่อหวี (ระบบท่อส่งน้ำ)

๓) สนับสนุนวัสดุและปัจจัยการผลิต เพื่อส่งเสริมการเพาะเลี้ยงปลาสวยงาม และปรับปรุงสถานที่เพาะเลี้ยงปลาสวยงามในฟาร์มตัวอย่างฯ ถ่ายทอดความรู้ให้กับเจ้าหน้าที่โครงการฟาร์มตัวอย่างฯ และขยายผลการเพาะเลี้ยงปลาสวยงามสู่โรงเรียนและเกษตรกรในพื้นที่ใกล้เคียงโครงการฟาร์มตัวอย่างฯ

๔) ผลิตปุ๋ยหมักสำหรับใช้ในฟาร์มตัวอย่างฯ จำนวน ๔๐ ตัน

๕) แปลงสาธิตปลูกพืชปุ๋ยสด (ถั่วพราง ปอเทือง ถั่วมะแฮะ) จำนวน ๓ แปลง พื้นที่รวม ๑.๕ ไร่

๖) วิเคราะห์สมบัติทางเคมี ปริมาณโลหะหนักของตัวอย่างดิน ๓๐ ตัวอย่าง ตัวอย่างพืช ๑๐ ตัวอย่าง และตัวอย่างน้ำ ๑๐ ตัวอย่าง รวมทั้งหมด ๕๐ ตัวอย่าง ในพื้นที่ฟาร์มตัวอย่างตามแนวพระราชดำริ บ้านบ่อหวี และประเมินผลวิเคราะห์การเปลี่ยนแปลงสมบัติทางเคมี และปริมาณโลหะหนัก และจัดทำรายงาน

๗) ประชุมการดำเนินงานโครงการฟาร์มตัวอย่างฯ จำนวน ๒ ครั้ง ติดตามการดำเนินงานในพื้นที่โครงการฟาร์มตัวอย่างฯ และรายงานผลการดำเนินงานโครงการฯ เป็นประจำทุกวันที่ ๑๕ ของเดือน  
งบประมาณ ได้รับการจัดสรร ๓,๕๘๕,๗๐๐ บาท (งบจังหวัด) ผลการเบิกจ่าย ๕๕๗,๐๙๘ บาท ร้อยละ ๑๕.๕๔

### โครงการสวนป่าเฉลิมพระเกียรติสมเด็จพระนางเจ้าฯ พระบรมราชินีนาถ จังหวัดราชบุรี

หน่วยงาน สถานีพัฒนาที่ดินราชบุรี

กิจกรรม สาธิตการทำกรใช้หมักชีวภาพ จำนวน ๑๐๐ ไร่

กิจกรรม สาธิตการทำปุ๋ยหมัก พต. จำนวน ๓๐ ไร่

เป้าหมาย แผน ๑๓๐ ไร่ ผล ๙๐ ไร่ ร้อยละ ๖๙.๒๓

ผลการดำเนินงาน สาธิตการทำ/การใช้หมักชีวภาพ จำนวน ๙๐ ไร่ และสาธิตการทำปุ๋ยหมัก พต. จำนวน ๒๐ ไร่

งบประมาณ ได้รับการจัดสรร ๑๐๘,๕๐๐ บาท ผลการเบิกจ่าย ๑๐๔,๙๕๐ บาท ร้อยละ ๙๖.๗๓

หน่วยงาน สำนักงานปศุสัตว์จังหวัดราชบุรี

กิจกรรม เกษตรกรได้รับการพัฒนาศักยภาพด้านการปศุสัตว์ ภายใต้โครงการอันเนื่องมาจากพระราชดำริ

เป้าหมาย แผน ๑๐ ราย ผล ๑๐ ราย

ผลการดำเนินงาน ดำเนินการฝึกอบรมเกษตรกร ในหลักสูตรการเลี้ยงสัตว์เบื้องต้นพร้อมทั้งสนับสนุนปัจจัยการผลิต (ไก่ไข่ จำนวน ๕๐ ตัว) จำนวน ๑๐ ราย

งบประมาณ ได้รับการจัดสรร ๑๖,๔๐๐ บาท ผลการเบิกจ่าย ๑๖,๔๐๐ บาท ร้อยละ ๑๐๐

### โครงการคลินิกเกษตรเคลื่อนที่ในพระราชานุเคราะห์ สมเด็จพระบรมโอรสาธิราชฯ สยามมกุฎราชกุมาร

หน่วยงาน สำนักงานเกษตรจังหวัดราชบุรี

ไตรมาส ๑ (ปากท่อ) เป้าหมาย แผน ๑๐๐ ราย ผล ๒๑๖ ราย

งบประมาณ ได้รับการจัดสรร ๒๐,๐๐๐ บาท ผลการเบิกจ่าย ๒๐,๐๐๐ บาท ร้อยละ ๑๐๐

ไตรมาส ๒ (วัดเพลง) เป้าหมาย แผน ๑๐๐ ราย ผล ๒๔๕ ราย

งบประมาณ ได้รับการจัดสรร ๒๐,๐๐๐ บาท ผลการเบิกจ่าย ๒๐,๐๐๐ บาท ร้อยละ ๑๐๐

ไตรมาส ๓ (บางแพ) เป้าหมาย แผน ๑๐๐ ราย ผล ๒๑๖ ราย

งบประมาณ ได้รับการจัดสรร ๒๐,๐๐๐ บาท ผลการเบิกจ่าย ๒๐,๐๐๐ บาท ร้อยละ ๑๐๐

ไตรมาส ๔ (บ้านคา) เป้าหมาย แผน ๕๐๐ ราย ผล ๕๑๐ ราย

งบประมาณ ได้รับการจัดสรร ๑๕๐,๐๐๐ บาท ผลการเบิกจ่าย ๑๕๐,๐๐๐ บาท ร้อยละ ๑๐๐

ผลการดำเนินงาน เกษตรกรเข้ารับบริการ และได้รับการแก้ไขปัญหาทางการเกษตรได้อย่างถูกต้องครบถ้วนทุกด้านในคราวเดียวกัน ภายใต้หน่วยงานในสังกัดกระทรวงเกษตรและสหกรณ์ และภาคีเครือข่าย

หน่วยงาน ปศุสัตว์จังหวัดราชบุรี เป้าหมาย แผน ๑๓๕ ตัว ผล ๑๓๕ ตัว

ผลการดำเนินงาน บริการผ่าตัดทำหมันสัตว์เลี้ยง ให้คำปรึกษาแนะนำการเลี้ยงสัตว์ และมอบเวชภัณฑ์สำหรับสัตว์ จำนวน ๑๓๕ ราย

งบประมาณ ได้รับการจัดสรร ๑๘,๕๐๐ บาท ผลการเบิกจ่าย ๑๘,๕๐๐ บาท ร้อยละ ๑๐๐

หน่วยงาน ศูนย์วิจัยข้าวราชบุรี

กิจกรรม การถ่ายทอดเทคโนโลยีการปลูกข้าว/ จัดนิทรรศการให้คำปรึกษาวิชาการด้านข้าว/ สาธิตการแปรรูป



เป้าหมาย แผน ๒๐๐ ราย ผล ๒๐๐ ราย

งบประมาณ ได้รับการจัดสรร ๙,๐๐๐ บาท ผลการเบิกจ่าย ๗,๒๘๘ บาท ร้อยละ ๘๐.๙๗

### โครงการเกษตรเพื่ออาหารกลางวัน

หน่วยงาน สำนักงานเกษตรจังหวัดราชบุรี

กิจกรรม ส่งเสริมการจัดทำแปลงผลิตพืชในโรงเรียน เป้าหมาย แผน ๒ โรงเรียน ผล ๒ โรงเรียน

งบประมาณ ได้รับการจัดสรร ๒๐,๐๐๐ บาท ผลการเบิกจ่าย ๒๐,๐๐๐ บาท ร้อยละ ๑๐๐

กิจกรรม เตรียมการให้มีความพร้อมอยู่เสมอในการรับเสด็จ เป้าหมาย แผน ๑ โรงเรียน ผล ๑ โรงเรียน งบประมาณ  
ได้รับการจัดสรร ๓๕,๑๓๐ บาท ผลการเบิกจ่าย ๓๕,๑๓๐ บาท ร้อยละ ๑๐๐

ผลการดำเนินงาน โรงเรียนในโครงการเกษตรเพื่ออาหารกลางวัน ๒ โรงเรียน (โรงเรียนตำรวจตระเวนชายแดนบ้านถ้ำหิน  
และโรงเรียนตำรวจตระเวนชายแดนตะโกปิดทอง) สามารถผลิตพืชผักเพื่อเป็นอาหารกลางวันแก่นักเรียนได้อย่างเพียงพอ

### โครงการทหารพันธุ์ดี

หน่วยงาน สำนักงานเกษตรจังหวัดราชบุรี

กิจกรรม การถ่ายทอดความรู้เทคโนโลยีด้านการเกษตร หลักสูตร การปลูก ดูแล และป้องกันกำจัดศัตรูพืชโดยวิธี  
ผสมผสาน เป้าหมาย แผน ๒๐ ราย ผล ๒๐ ราย

งบประมาณ ได้รับการจัดสรร ๔,๐๐๐ บาท ผลการเบิกจ่าย ๔,๐๐๐ บาท ร้อยละ ๑๐๐

กิจกรรม ส่งเสริมและสนับสนุนแปลงต้นแบบ การปลูก ดูแล และป้องกันกำจัดศัตรูพืชโดยวิธีผสมผสาน  
เป้าหมาย แผน ๑ ไร่ ผล ๑ ไร่

งบประมาณ ได้รับการจัดสรร ๔,๐๐๐ บาท ผลการเบิกจ่าย ๔,๐๐๐ บาท ร้อยละ ๑๐๐

ผลการดำเนินงาน นายทหารที่เข้าร่วมโครงการ มีความรู้ สามารถเอาความรู้ที่ได้ไปปรับใช้ในแปลงต้นแบบ เพื่อผลิตเมล็ด  
พันธุ์ พืชผักพันธุ์ดีให้แก่เกษตรกรต่อไป

### โครงการพัฒนาเด็กและเยาวชนในถิ่นทุรกันดาร

หน่วยงาน สำนักงานปศุสัตว์จังหวัดราชบุรี

กิจกรรม โรงเรียนได้รับการพัฒนาศักยภาพด้านปศุสัตว์ เป้าหมาย แผน ๒ โรงเรียน ผล ๒ โรงเรียน

ผลการดำเนินงาน ดำเนินการฝึกอบรมนักเรียนและเจ้าหน้าที่ ในหลักสูตร การทำวัคซีนในสัตว์ปีก จำนวน ๒ โรงเรียน  
(โรงเรียนตำรวจตระเวนชายแดนบ้านถ้ำหิน และโรงเรียนตำรวจตระเวนชายแดนตะโกปิดทอง) โรงเรียนละ ๒๐ ราย  
พร้อมทั้งสนับสนุนปัจจัยการผลิตโรงเรียนละ ๙,๐๐๐ บาท (อาหารสัตว์)

งบประมาณ ได้รับการจัดสรร ๒๑,๐๐๐ บาท ผลการเบิกจ่าย ๒๑,๐๐๐ บาท ร้อยละ ๑๐๐

### โครงการธนาคารโค-กระบือเพื่อเกษตรกร ตามพระราชดำริ

หน่วยงาน สำนักงานปศุสัตว์จังหวัดราชบุรี

กิจกรรม สนับสนุนโค-กระบือ ให้แก่เกษตรกรผู้เข้าร่วมโครงการ (รายใหม่) เป้าหมาย ผล ๘๑ ตัว

ผลการดำเนินงาน สนับสนุนโค-กระบือ รายใหม่ จำนวน ๘๑ ตัว

งบประมาณ ได้รับการจัดสรร ๒,๐๐๐ บาท ผลการเบิกจ่าย ๒,๐๐๐ บาท ร้อยละ ๑๐๐

## โครงการสนับสนุนด้านการประมงตามพระราชดำริ สมเด็จพระกนิษฐาธิราชเจ้า กรมสมเด็จพระเทพรัตนราชสุดาฯ สยามบรมราชกุมารี

### หน่วยงาน สำนักงานประมงจังหวัดราชบุรี

กิจกรรม ถ่ายทอดเทคโนโลยีด้านการเพาะเลี้ยงสัตว์น้ำ (ประมงโรงเรียน)

- ตั้งคณะกรรมการประมงโรงเรียน แผน ๒ แห่ง ผล ๒ แห่ง
- อบรมหลักสูตร การถ่ายทอดเทคโนโลยีการเพาะเลี้ยงสัตว์น้ำ (รุ่นละ ๑๐ คน) แผน ๒ รุ่น ผล ๒ รุ่น
- สนับสนุนปัจจัยการผลิต พร้อมปล่อยพันธุ์สัตว์น้ำในบ่อดิน แผน ๒ แห่ง ผล ๒ แห่ง
- สนับสนุนปัจจัยการผลิต พร้อมปล่อยพันธุ์สัตว์น้ำในบ่อคอนกรีต แผน ๒ แห่ง ผล ๒ แห่ง

ติดตามให้คำแนะนำ แผน ๘ ครั้ง ผล ๑๐ ครั้ง ร้อยละ ๑๒๕ รายงานผล แผน ๑๐ ครั้ง ผล ๘ ครั้ง ร้อยละ ๘๐

ผลการดำเนินงาน แต่งตั้งคณะกรรมการประมงโรงเรียน และถ่ายทอดเทคโนโลยีการเพาะเลี้ยงสัตว์น้ำให้แก่คณะกรรมการประมงโรงเรียนจำนวน ๒ โรงเรียน และสนับสนุนปัจจัยการผลิตจำนวน ๒ โรงเรียน

งบประมาณ ได้รับการจัดสรร ๒๓,๔๐๐ บาท ผลการเบิกจ่าย ๑๙,๗๒๕ บาท ร้อยละ ๘๔.๓๐

## โครงการส่งเสริมการเลี้ยงปลาในหมู่บ้านตามแนวชายแดนในพระราชดำริ จังหวัดราชบุรี หน่วยงาน สำนักงานประมงจังหวัดราชบุรี

กิจกรรม ถ่ายทอดความรู้และเทคโนโลยีด้านการประมงส่งเสริมและพัฒนาอาชีพการเพาะเลี้ยงสัตว์น้ำ (ในพื้นที่ หมู่ ๕ ต.หนองพันจันทร์ อ.บ้านคา จ.ราชบุรี เลี้ยงปลากินพืชในบ่อดิน)

- คัดเลือกเกษตรกร แผน ๒๐ ราย ผล ๒๐ ราย
- ถ่ายทอดความรู้ด้านการเลี้ยงสัตว์น้ำในบ่อดิน แผน ๒๐ ราย ผล ๒๐ ราย
- สนับสนุนปัจจัยการผลิต แผน ๒๐ ราย ผล ๒๐ ราย
- ติดตาม และให้คำแนะนำ แผน ๒๐ ราย ผล ๒๐ ราย
- รายงานผล แผน ๑๐ ครั้ง ผล ๘ ครั้ง

ผลการดำเนินงาน คัดเลือกเกษตรกร , ถ่ายทอดความรู้ด้านการเพาะเลี้ยงสัตว์น้ำในบ่อดินให้แก่เกษตรกร ผู้เลี้ยงสัตว์น้ำ พร้อมทั้งสนับสนุนปัจจัยการผลิต (พันธุ์ปลานิล และอาหารปลากินพืช) จำนวน ๒๐ ราย

งบประมาณ ได้รับการจัดสรร ๒๑,๑๐๐ บาท ผลการเบิกจ่าย ๑๗,๔๐๐ บาท ร้อยละ ๘๒.๕๐

## โครงการแหล่งผลิตอาหารตามแนวพระราชดำริบ้านหนองตาตั้ง

### หน่วยงาน ศูนย์วิจัยข้าวราชบุรี

กิจกรรม ถ่ายทอดความรู้เรื่องข้าว/ สนับสนุนเมล็ดพันธุ์ข้าวคุณภาพดีให้เกษตรกร/ แปลงเรียนรู้การปลูกข้าวนาสวนชลประทาน (นาปี) ให้เหมาะสมกับพื้นที่แก่นักเรียน แผน ๒๐ ราย ผล ๒๐ ราย

งบประมาณ ได้รับการจัดสรร ๑๕,๐๐๐ บาท ผลการเบิกจ่าย ๑๕,๐๐๐ บาท ร้อยละ ๑๐๐

## โครงการศึกษาวิธีการฟื้นฟูที่ดินเสื่อมโทรมเขาชะงุ้มอันเนื่องมาจากพระราชดำริ

### หน่วยงาน ศูนย์วิจัยข้าวราชบุรี

กิจกรรม ถ่ายทอดความรู้เรื่องข้าว/ จัดทำแปลงเรียนรู้การปลูกข้าวนาสวนชลประทาน (นาปี) ให้เหมาะสมกับพื้นที่แก่นักเรียน แผน ๒๐ ราย ผล ๒๐ ราย

งบประมาณ ได้รับการจัดสรร ๓๐,๐๐๐ บาท ผลการเบิกจ่าย ๓๐,๐๐๐ บาท ร้อยละ ๑๐๐

## โรงเรียนตำรวจตระเวนชายแดนบ้านถ้ำหิน

หน่วยงาน ศูนย์วิจัยข้าวราชบุรี

กิจกรรม ถ่ายทอดองค์ความรู้เรื่องการปลูกข้าวในวงบ่อซีเมนต์ให้ได้คุณภาพดี และผลผลิตสูง/ จัดทำแปลงสาธิตการปลูกข้าวในวงบ่อซีเมนต์/ ติดตามให้คำแนะนำ แก่นักเรียน แผน ๓๐ ราย ผล ๓๐ ราย  
งบประมาณ ได้รับการจัดสรร ๑๐,๐๐๐ บาท ผลการเบิกจ่าย ๑๐,๐๐๐ บาท ร้อยละ ๑๐๐

### ๙. การบริหารจัดการน้ำทั้งระบบ

โครงการก่อสร้างชลประทานขนาดใหญ่ทั้ง ๑๔ แห่ง จังหวัดราชบุรีไม่ใช้พื้นที่ดำเนินการ

โครงการก่อสร้างแหล่งน้ำในไร่นานอกเขตชลประทาน โดย สถานีพัฒนาที่ดินราชบุรี

การก่อสร้างแหล่งน้ำในไร่นา นอกเขตชลประทานขนาด ๑,๒๖๐ ลบ.ม.

งบประมาณ ได้รับการจัดสรร ๓,๑๒๙,๐๐๐ บาท ผลการเบิกจ่าย ๑,๘๔๘,๐๐๐ บาท คิดเป็นร้อยละ ๕๙.๐๖

ผลการดำเนินงาน ดำเนินการก่อสร้างสระเก็บน้ำในไร่นานอกเขตชลประทานขนาด ๑,๒๖๐ ลบ.ม. ก่อสร้างแล้วเสร็จ จำนวน ๘๘ บ่อ และอยู่ในระหว่างดำเนินการก่อสร้าง จำนวน ๖๑ บ่อ ดังนี้ อ.บ้านคา จำนวน ๓๒ บ่อ แล้วเสร็จ ๑๙ บ่อ , อ.ปากท่อ จำนวน ๘๕ บ่อ แล้วเสร็จ ๓๗ บ่อ , อ.จอมบึง จำนวน ๒๔ บ่อ แล้วเสร็จ ๒๔ บ่อ , อ.สวนผึ้ง จำนวน ๕ บ่อ แล้วเสร็จ ๕ บ่อ , อ.บ้านโป่ง จำนวน ๓ บ่อ แล้วเสร็จ ๓ บ่อ จำนวนเกษตรกร แผน ๑๔๙ ราย ผล ๘๘ ราย ร้อยละ ๕๑.๐๖ จำนวนบ่อ แผน ๑๔๙ บ่อ ผล ๘๘ บ่อ ร้อยละ ๕๙.๐๖ พื้นที่ได้รับประโยชน์ แผน ๔๔๗ ไร่ ผล ๒๖๔ ไร่ ร้อยละ ๕๙.๐๖

### ๑๐. การลดต้นทุน เพิ่มผลผลิต สร้างมูลค่าเพิ่มสินค้าเกษตร

โครงการระบบส่งเสริมเกษตรแบบแปลงใหญ่ โดย สำนักงานเกษตรจังหวัดราชบุรี

#### ๑. กิจกรรมบริหารจัดการการถ่ายทอดความรู้

แปลงป ๒๕๖๕ (แปลงปีที่ ๓) เป้าหมาย แผน ๖ แปลง ผล ๖ แปลง

ผลการดำเนินงาน ๑) การวิเคราะห์จัดทำแผนรายแปลงจัดทำแผนธุรกิจปรับปรุงข้อมูลพื้นฐานแปลงใหญ่

๒) ถ่ายทอดความรู้การรวมกลุ่ม การบริหารจัดการร่วมกัน Smart Group การจัดตั้งวิสาหกิจชุมชน

งบประมาณ ได้รับการจัดสรร ๕๒,๐๐๐ บาท ผลการเบิกจ่าย ๕๒,๐๐๐ บาท ร้อยละ ๑๐๐

แปลงป ๒๕๖๖ (แปลงปีที่ ๒) เป้าหมาย แผน ๗ แปลง ผล ๗ แปลง

ผลการดำเนินงาน ๑) การวิเคราะห์จัดทำแผนและปรับปรุงข้อมูลแปลงใหญ่

๒) ถ่ายทอดความรู้การพัฒนาการเพิ่มประสิทธิภาพการผลิต การบริหารจัดการกลุ่ม การเชื่อมโยงการตลาด

งบประมาณ ได้รับการจัดสรร ๖๐,๐๐๐ บาท ผลการเบิกจ่าย ๖๐,๐๐๐ บาท ร้อยละ ๑๐๐

แปลงป ๒๕๖๗ (แปลงปีที่ ๑) เป้าหมาย แผน ๑ แปลง ผล ๑ แปลง

ผลการดำเนินงาน ๑) จัดทำแผนและเป้าหมายการพัฒนาของกลุ่ม ตามการบริหารจัดการรูปแบบแปลงใหญ่ใน ๕ ด้าน ได้แก่ การลดต้นทุนการผลิต การเพิ่มประสิทธิภาพการผลิต การพัฒนาคุณภาพตามมาตรฐาน GAP การบริหารจัดการและการตลาด

๒) ถ่ายทอดความรู้ให้เกษตรกรด้านการลดต้นทุนการผลิต เพิ่มประสิทธิภาพการผลิต การพัฒนาคุณภาพตามมาตรฐาน GAP

งบประมาณ ได้รับการจัดสรร ๘,๐๐๐ บาท ผลการเบิกจ่าย ๘,๐๐๐ บาท ร้อยละ ๑๐๐

#### ๒. สนับสนุนวัสดุการเกษตรเพื่อพัฒนาการผลิตการจัดทำแปลงเรียนรู้/สาธิตเพิ่มประสิทธิภาพการผลิตและการพัฒนาคุณภาพเพื่อเพิ่มมูลค่าสินค้าเกษตร เป้าหมาย แผน ๑๔ แปลง ผล ๑๔ แปลง

ผลการดำเนินงาน ๑) ส่งเสริมการสร้างมูลค่าเพิ่มสินค้าเกษตร สนับสนุนวัสดุการเกษตร เพื่อปรับปรุงคุณภาพผลผลิต

๒) ส่งเสริมการจัดทำแปลงเรียนรู้เพิ่มประสิทธิภาพการผลิต

งบประมาณ ได้รับการจัดสรร ๕๐๕,๐๐๐ บาท ผลการเบิกจ่าย ๔๗๕,๐๒๐ บาท ร้อยละ ๙๔.๐๖

**๓. เชื่อมโยงการตลาด สนับสนุนการรวมกลุ่ม** มีการบริหารจัดการร่วมกันโดยใช้แนวทางการพัฒนา Smart Group เป้าหมาย แผน ๑๔ แปลง ผล ๑๔ แปลง

**ผลการดำเนินงาน** ถ่ายทอดความรู้การรวมกลุ่ม การบริหารจัดการร่วมกัน Smart Group การจัดตั้งวิสาหกิจชุมชน

**๔. พัฒนาเกษตรกรให้เป็นเกษตรกรปราดเปรื่อง (Smart Farmer)** เป้าหมาย แผน ๑๔ แปลง ผล ๑๔ แปลง

**ผลการดำเนินงาน** ถ่ายทอดความรู้การรวมกลุ่ม การบริหารจัดการร่วมกัน Smart Group การจัดตั้งวิสาหกิจชุมชน

**๕. มีการพัฒนาพื้นที่การเกษตรสู่ระบบส่งเสริมการเกษตรแบบแปลงใหญ่** ประชาสัมพันธ์และชี้แจงวัตถุประสงค์ของการรวมกลุ่มเป็นแปลงใหญ่ เตรียมความพร้อมและวางแผนการดำเนินงานของกลุ่มเกษตรกรเพื่อรับรองเป็นแปลงใหญ่ ส่งเสริมให้เกษตรกรรวมกลุ่มเพื่อการบริหารจัดการ ด้านการเกษตรตลอดห่วงโซ่อุปทาน ณ ปัจจุบัน มีแปลงใหญ่ด้านพืช รวม ๗๖ แปลง พื้นที่ ๒๖,๘๒๙ ไร่

**๖. มีการลดต้นทุนการผลิต และผลผลิตสินค้าเกษตรเพิ่มขึ้นของเกษตรกรที่เป็นสมาชิกแปลงใหญ่** มีการลดต้นทุนการผลิตด้วยการปรับเปลี่ยนลดการใช้สารเคมีกำจัดโรคและแมลง การใช้ปุ๋ยตามค่าวิเคราะห์ดิน การใช้สารชีวภัณฑ์ในการป้องกันกำจัดโรคและแมลงศัตรูพืช การจัดการแปลงอย่างถูกวิธี การผลิตพืชปลอดภัยตามมาตรฐาน GAP ทำให้สามารถลดต้นทุนได้ ร้อยละ ๒๐ และเพิ่มผลผลิตได้ร้อยละ ๒๐

**โครงการระบบส่งเสริมเกษตรแบบแปลงใหญ่** โดย ศูนย์วิจัยข้าวราชบุรี

๑. การเตือนภัยการระบาดของศัตรูข้าว เป้าหมาย แผน ๓ กลุ่ม ผล ๓ กลุ่ม

**ผลการดำเนินงาน** สำรวจโรคและแมลงศัตรูข้าวพร้อมให้คำแนะนำป้องกันกำจัดโรคแมลงศัตรูข้าวในแปลงนาเกษตรกร

งบประมาณ ได้รับการจัดสรร ๕,๐๐๐ บาท ผลการเบิกจ่าย ๕,๐๐๐ บาท ร้อยละ ๑๐๐

๒. ส่งเสริมการเกษตรแบบแปลงใหญ่

- จัดประชุมเวทีชุมชนเพื่อวิเคราะห์จัดทำแผนรายแปลง/จัดทำแผนธุรกิจ/ปรับปรุงข้อมูล

พื้นฐานแปลงใหญ่ เป้าหมาย แผน ๓ แปลง ผล ๓ แปลง

**ผลการดำเนินงาน** เกษตรกรได้ร่วมกันวิเคราะห์จัดทำแผนรายแปลงและจัดทำแผนธุรกิจ เพื่อทบทวนและปรับปรุงแผนและเป้าหมายการพัฒนาของกลุ่มทั้ง ๕ ด้าน เกษตรกรได้มีการจัดเก็บข้อมูล โดยจัดทำทะเบียนสมาชิก

งบประมาณ ได้รับการจัดสรร ๑๙,๕๐๐ บาท ผลการเบิกจ่าย ๑๙,๕๐๐ บาท ร้อยละ ๑๐๐

- จัดประชุมของหน่วยงานภาคีร่วมกับผู้นำแปลงใหญ่ระดับจังหวัด เป้าหมาย แผน ๒ จังหวัด ผล ๒

จังหวัด

**ผลการดำเนินงาน** เกษตรกรได้จัดทำแผนการดำเนินงานร่วมกัน รวมถึงทราบผลความก้าวหน้าการดำเนินงานและปัญหาอุปสรรคของหน่วยงานภาคีเครือข่าย เกษตรกรได้สร้างเครือข่ายหาพันธมิตรในการผลิตและการตลาดข้าว และแลกเปลี่ยนความคิดเห็นในการดำเนินงานในระดับจังหวัด

งบประมาณ ได้รับการจัดสรร ๑๕,๐๐๐ บาท ผลการเบิกจ่าย ๑๕,๐๐๐ บาท ร้อยละ ๑๐๐

- จัดทำแปลงเรียนรู้แปลงสาธิตด้าน BCG เป้าหมาย แผน ๒ จังหวัด ผล ๒ จังหวัด

**ผลการดำเนินงาน** เกษตรกรได้รับความรู้เกี่ยวกับเทคโนโลยีการผลิตข้าว การลดต้นทุนและการผลิตข้าวคุณภาพดีตามหลัก BCG

งบประมาณ ได้รับการจัดสรร ๓๐,๐๐๐ บาท ผลการเบิกจ่าย ๒๑,๔๐๐ บาท ร้อยละ ๗๑.๓๓

- จัดประชุมเชื่อมโยงตลาด ระดับภูมิภาค เป้าหมาย แผน ๒ จังหวัด ผล ๒ จังหวัด

**ผลการดำเนินงาน** เกษตรกรได้ร่วมกันหาข้อตกลงร่วมกัน กำหนดชนิดพันธุ์ข้าว ปริมาณ คุณภาพที่ผู้ประกอบการต้องการ เกษตรกรได้ร่วมกันวางแผนการเพาะปลูก ปริมาณที่คาดว่าจะผลิตได้ให้ผู้ประกอบการได้รับทราบ

งบประมาณ ได้รับการจัดสรร ๑๓,๒๐๐ บาท ผลการเบิกจ่าย ๑๓,๒๐๐ บาท ร้อยละ ๑๐๐

- จัดเวทีเรียนรู้ตามกระบวนการโรงเรียนเกษตรกรด้านการผลิตเมล็ดพันธุ์ข้าวและการผลิตข้าวตามมาตรฐาน GAP ด้าน ICS (แปลงใหม่ แปลงต่อเนื่องปีที่ ๒ และปีที่ ๓) เป้าหมายแผน ๓๖๕ ราย

**ผลการดำเนินงาน** อยู่ระหว่างดำเนินการช่วงเดือน ส.ค.๖๗

**งบประมาณ** ได้รับการจัดสรร ๘๐,๓๐๐ บาท ผลการเบิกจ่าย ๖๙,๓๕๐ บาท ร้อยละ ๘๖.๓๖

๓. เกษตรกรที่เข้าร่วมโครงการสามารถลดต้นทุนการผลิตในแปลงใหญ่ข้าว (บาทต่อไร่)

- เกษตรกรที่เข้าร่วมโครงการฯ ปี ๒๕๖๗ จังหวัดราชบุรีมี จำนวน ๑ กลุ่ม คือ กลุ่มแปลงใหญ่ข้าวบ้านม่วงสามัคคี ตำบลบ้านม่วง อำเภอบ้านโป่ง จังหวัดราชบุรี เกษตรกรจำนวน ๓๕ ราย พื้นที่เข้าร่วมโครงการ ๖๓๗ ไร่ เริ่มดำเนินงานและกิจกรรมภายใต้โครงการนาแปลงใหญ่ฯ กับกรมการข้าว เป็นปีแรก

- ต้นทุนการผลิตของเกษตรกรกลุ่มฯ มีค่าเฉลี่ยต้นทุนการผลิต ๕,๗๕๐ บาท/ไร่ (ก่อนเข้าโครงการฯ) ศูนย์วิจัยข้าวราชบุรี ได้ส่งเสริมให้มีการใช้เมล็ดพันธุ์ข้าวคุณภาพดี โดยกรมการข้าวได้สนับสนุนเมล็ดพันธุ์ข้าว กข๘๕ จำนวน ๒,๘๐๐ กิโลกรัม เพื่อเป็นต้นทุนด้านเมล็ดพันธุ์ข้าวคุณภาพดีในการเพาะปลูกและให้เกษตรกรได้เรียนรู้ประโยชน์ของการนำเมล็ดพันธุ์ข้าวคุณภาพดีไปใช้ในการเพาะปลูกในฤดูต่อไป และ มีการส่งเสริมให้เก็บเมล็ดพันธุ์ข้าวคุณภาพดีไว้ใช้ในการการผลิตข้าวในฤดูต่อไป เนื่องจากปัญหาเรื่องการขาดแคลนน้ำและการแปรปรวนของสภาพอากาศ โดยเฉพาะอากาศที่ร้อนจัดในช่วงฤดูการเพาะปลูกนาปรังของเกษตรกร ส่งผลให้ปริมาณผลผลิตน้อยกว่าที่คาดการณ์ว่าจะผลิตได้ โดยเฉลี่ยไร่ละ ๖๐๐-๗๐๐ กก./ไร่

๔. เกษตรกรที่เข้าร่วมโครงการสามารถเพิ่มผลผลิตในแปลงใหญ่ข้าว (บาทต่อไร่) เนื่องจากปัญหาเรื่องการขาดแคลนน้ำและการแปรปรวนของสภาพอากาศ โดยเฉพาะอากาศที่ร้อนจัดในช่วงฤดูการเพาะปลูกนาปรังของเกษตรกร ส่งผลให้ปริมาณผลผลิตน้อยกว่าที่คาดการณ์ว่าจะผลิตได้ โดยเฉลี่ยไร่ละ ๖๐๐-๗๐๐ กก./ไร่

**โครงการระบบส่งเสริมเกษตรกรแบบแปลงใหญ่** โดย สถานีพัฒนาที่ดินราชบุรี

การส่งเสริมและสาธิต การพัฒนาคุณภาพดินในพื้นที่ทำกินของเกษตรกรที่เข้าร่วมโครงการระบบส่งเสริมเกษตรกรแบบแปลงใหญ่ รวมถึงส่งเสริมและสาธิตปัจจัยการผลิตในการปรับปรุงบำรุงดิน เป้าหมาย แผน ๑๔ แปลง ผล ๑๓.๕ แปลง

**ผลการดำเนินงาน** สนับสนุนปัจจัยการผลิต ดังนี้

- จัดหาเมล็ดพันธุ์พืชปุ๋ยสด ๑ ตัน
- ส่งเสริมการปลูกพืชปุ๋ยสดปรับปรุงบำรุงดิน ๒๐๐ ไร่
- ส่งเสริมการทำ/การใช้หมักชีวภาพ ๖,๐๐๐ ลิตร
- บริการวิเคราะห์ดินและให้คำแนะนำการจัดการดิน-น้ำพืช ๑๒ ตัวอย่าง
- จัดหาปุ๋ยเพื่อการเกษตร (โดโลไมท์) ๑๐ ตัน ๒๐ ไร่

**งบประมาณ** ได้รับการจัดสรร ๑๓๗,๙๕๐ บาท ผลการเบิกจ่าย ๑๓๔,๖๕๐ บาท ร้อยละ ๙๗.๖๑

**โครงการระบบส่งเสริมเกษตรกรแบบแปลงใหญ่** โดย สำนักงานประมงจังหวัดราชบุรี

**งบประมาณ** ที่ได้รับจัดสรร ๘๓,๕๐๐ บาท ผลเบิกจ่าย ๕๕,๓๙๐ บาท คิดเป็นร้อยละ ๖๖.๓๔

๑. เตรียมการ [สำรวจสถานะเศรษฐกิจและสังคมเกษตรกร (ก่อน-หลัง) ดำเนินการ]

เป้าหมาย แผน ๑ กลุ่ม ผล ๑ กลุ่ม

**ผลการดำเนินงาน** ดำเนินการแล้วเสร็จ พื้นที่แปลงใหญ่กุ่มก้ามกรามบางแพ (แปลงปี ๒๕๖๗) แปลงใหญ่กลุ่มเกษตรกรผู้เลี้ยงกุ้งคอนเขารัตร์ร่วมใจ (แปลงปี ๒๕๖๕)

๒. จัดทำแผนพัฒนารายแปลง (จัดทำแผนการเพิ่มประสิทธิภาพการผลิต เพิ่มมูลค่าและจำหน่ายผลผลิต) เป้าหมาย แผน ๒ แปลง ผล ๒ แปลง

**ผลการดำเนินงาน** ดำเนินการแล้วเสร็จ พื้นที่แปลงใหญ่กึ่งก้ามกรามบางแพ (แปลงปี ๒๕๖๗) กลุ่มเกษตรกร ผู้เลี้ยงกุ้งดอนเข้ารีตร่วมใจ (แปลงปี ๒๕๖๕)

๓. พัฒนาองค์ความรู้ เป้าหมาย แผน ๒ แปลง ผล ๒ แปลง

**ผลการดำเนินงาน** ดำเนินการแล้วเสร็จ พื้นที่แปลงใหญ่กึ่งก้ามกรามบางแพ (แปลงปี ๒๕๖๗) กลุ่มเกษตรกร ผู้เลี้ยงกุ้งดอนเข้ารีตร่วมใจ (แปลงปี ๒๕๖๕)

๔. สนับสนุนปัจจัยการผลิต

๔.๑ สนับสนุนลูกพันธุ์สัตว์น้ำ (เฉพาะแปลงใหม่) เป้าหมาย แผน ๓๓ ราย ผล ๓๓ ราย

**ผลการดำเนินงาน** ดำเนินการแล้วเสร็จ พื้นที่แปลงใหญ่กึ่งก้ามกรามบางแพ (แปลงปี ๒๕๖๗)

๔.๒ สนับสนุนจุลินทรีย์ ปม.๑ เป้าหมาย แผน ๓๓ ราย ผล ๓๓ ราย

**ผลการดำเนินงาน** ดำเนินการแล้วเสร็จ พื้นที่แปลงใหญ่กึ่งก้ามกรามบางแพ (แปลงปี ๒๕๖๗)

๕. ส่งเสริมการตลาด (ส่งเสริมการวางแผนการตลาด/เชื่อมโยงตลาด/กระจายสินค้า)

เป้าหมาย แผน ๒ กลุ่ม ผล ๒ กลุ่ม

**ผลการดำเนินงาน** ดำเนินการแล้วเสร็จ พื้นที่แปลงใหญ่กึ่งก้ามกรามบางแพ (แปลงปี ๒๕๖๗) กลุ่มเกษตรกร ผู้เลี้ยงกุ้งดอนเข้ารีตร่วมใจ (แปลงปี ๒๕๖๕)

๖. ยกระดับมาตรฐานสินค้าและสร้างมูลค่าเพิ่ม

๖.๑ ส่งเสริมการยกระดับมาตรฐานสินค้า (มกษ.๗๔๓๖) เป้าหมาย แผน ๕๕ ราย ผล ๕๕ ราย

**ผลการดำเนินงาน** ดำเนินการแล้วเสร็จ พื้นที่แปลงใหญ่กึ่งก้ามกรามบางแพ (แปลงปี ๒๕๖๗) กลุ่มเกษตรกร ผู้เลี้ยงกุ้งดอนเข้ารีตร่วมใจ (แปลงปี ๒๕๖๕)

๖.๒ ตรวจสอบมาตรฐานฟาร์ม (มกษ.) เป้าหมาย แผน ๕๕ ราย ผล ๓๘ ราย

**ผลการดำเนินงาน** พื้นที่แปลงใหญ่กึ่งก้ามกรามบางแพ (แปลงปี ๒๕๖๗) ดำเนินการแล้วเสร็จ จำนวน ๑๙ รายและอยู่ระหว่างดำเนินการ จำนวน ๑๑ ราย กลุ่มเกษตรกรผู้เลี้ยงกุ้งดอนเข้ารีตร่วมใจ (แปลงปี ๒๕๖๕) ดำเนินการแล้วเสร็จ จำนวน ๑๙ รายและอยู่ระหว่างดำเนินการ จำนวน ๖ ราย

๖.๓ ให้การรับรองมาตรฐานฟาร์ม (มกษ.) เป้าหมาย แผน ๕๕ ราย ผล ๓๘ ราย

**ผลการดำเนินงาน** พื้นที่แปลงใหญ่กึ่งก้ามกรามบางแพ (แปลงปี ๒๕๖๗) ดำเนินการแล้วเสร็จ จำนวน ๑๙ รายและอยู่ระหว่างดำเนินการ จำนวน ๑๑ ราย กลุ่มเกษตรกรผู้เลี้ยงกุ้งดอนเข้ารีตร่วมใจ (แปลงปี ๒๕๖๕) ดำเนินการแล้วเสร็จ จำนวน ๑๙ รายและอยู่ระหว่างดำเนินการ จำนวน ๖ ราย

๗. จัดชั้นคุณภาพและถอดบทเรียนแปลงใหญ่

๗.๑ จัดชั้นคุณภาพแปลงใหญ่ เป้าหมาย แผน ๑ กลุ่ม

**ผลการดำเนินงาน** กลุ่มเกษตรกรผู้เลี้ยงกุ้งดอนเข้ารีตร่วมใจ (แปลงปี ๒๕๖๕) อยู่ระหว่างดำเนินการ

๗.๒ ถอดบทเรียนแปลงใหญ่

๘. ติดตามและประเมินผล เป้าหมาย แผน ๒๔ ราย ผล ๒๐ ราย

**ผลการดำเนินงาน** พื้นที่แปลงใหญ่กึ่งก้ามกรามบางแพ (แปลงปี ๒๕๖๗) และ กลุ่มเกษตรกรผู้เลี้ยงกุ้งดอนเข้ารีตร่วมใจ (แปลงปี ๒๕๖๕) อยู่ระหว่างดำเนินการ

๙. การเพิ่มประสิทธิภาพการผลิตและลดต้นทุนของกลุ่มเกษตรกร และการพัฒนาเกษตรกรสู่มาตรฐานการปฏิบัติทางการเพาะเลี้ยงสัตว์น้ำที่ดีสำหรับฟาร์มเลี้ยงสัตว์น้ำเพื่อการบริโภค (มกษ. ๗๔๓๖)

- ด้านการลดต้นทุน คือ ๑) ส่งเสริมให้มีการใช้จุลินทรีย์ ๒) แนะนำให้เกษตรกรใช้พันธุ์กุ้งที่มีคุณภาพ ๓) แนะนำการเลี้ยงรวมกับสัตว์น้ำชนิดอื่นๆ อาทิ กุ้งขาว ปลานิล

- การเพิ่มผลผลิต คือ ๑) การเลี้ยงสัตว์น้ำให้ตรงกับความต้องการของตลาด ๒) ดำเนินการ ถ่ายทอดองค์ความรู้ให้กับเกษตรกร (การเลี้ยงกุ้งก้ามกรามเพศผู้ การเลี้ยงกุ้งขำ และการปล่อยกุ้งในอัตราที่เหมาะสม) ๓)

ดำเนินการถ่ายทอดองค์ความรู้ให้กับเกษตรกร (การเพิ่มผลผลิตโดยการปลูกพืชบริเวณคันบ่อเพิ่มรายได้เช่น ผักสวนครัว ผลไม้)

- การเพิ่มมูลค่าการผลิต คือ ๑) ให้ความรู้การผลิตสัตว์น้ำให้ได้มาตรฐาน GAP มกษ. ๗๔๓๖ ๒) ส่งเสริมการผลิตและจำหน่ายสินค้าสัตว์น้ำในรูปแบบกลุ่มฯ ๓) ส่งเสริมการแปรรูปเพื่อเพิ่มมูลค่าการผลิต
- การบริหารจัดการ คือ ๑) ให้ความรู้ยกระดับเกษตรกรให้ได้รับมาตรฐาน GAP ๑๐๐% ๒) การบริหารจัดการในรูปแบบกลุ่ม
  - การตลาด คือ พัฒนาช่องทางการจำหน่ายสินค้าสัตว์น้ำเชื่อมโยงการตลาด
  - การตลาดและเชื่อมโยงตลาด มีการพัฒนาช่องทางการจำหน่ายสินค้าสัตว์น้ำเชื่อมโยงการตลาดทั้งในและต่างประเทศและสนับสนุนการออกบูธจำหน่ายผลผลิตและสินค้าแปรรูปในรูปแบบกลุ่ม
  - การสร้างความเข้มแข็งของกลุ่มเกษตรกร/องค์กร/วิสาหกิจชุมชน และองค์กรชุมชน ประมงท้องถิ่น ส่งเสริมการเพิ่มมูลค่าสินค้าโดยการแปรรูป และจัดตั้งเป็นองค์กรประมงท้องถิ่น ในปี พ.ศ.๒๕๖๗

#### โครงการส่งเสริมการแปรรูปสินค้าเกษตร โดย สำนักงานสหกรณ์จังหวัดราชบุรี

กิจกรรม ส่งเสริมการแปรรูปสินค้าเกษตรในสหกรณ์และกลุ่มเกษตรกรเพื่อเพิ่มมูลค่า แผน ๒ แห่ง ผล ๒ แห่ง

ผลการดำเนินงาน ๑) สหกรณ์โคนมหนองโพราชบุรี จำกัด (ในพระบรมราชูปถัมภ์) ผลิตภัณฑ์ UHT (หีบ) จัดอบรมหลักสูตร “การจัดทำแผนการเชื่อมโยงการผลิตและการตลาด” แล้วเสร็จเมื่อวันที่ ๒๒ กุมภาพันธ์ ๒๕๖๗

๒) สหกรณ์การเกษตรโพธาราม จำกัด ผลิตภัณฑ์ ข้าวสาร จัดอบรมหลักสูตร “การจัดทำแผนการเชื่อมโยงการผลิตและการตลาด” แล้วเสร็จเมื่อวันที่ ๒๒ มีนาคม ๒๕๖๗

งบประมาณ ได้รับการจัดสรร ๔๐,๐๐๐ บาท ผลการเบิกจ่าย ๒๙,๒๖๑ บาท ร้อยละ ๗๓.๑๕

กิจกรรม โครงการพัฒนาศักยภาพการค้าเงินธุรกิจสหกรณ์และกลุ่มเกษตรกร ประจำปีงบประมาณ พ.ศ. ๒๕๖๗ เพื่อสนับสนุนบรรจภัณฑ์พิเศษ (ผลิตภัณฑ์นม) และบรรจภัณฑ์ข้าวสาร

ผลการดำเนินงาน อยู่ระหว่างดำเนินการ (กรกฎาคม – สิงหาคม ๒๕๖๗) งบประมาณ ๒๒๐,๐๐๐ บาท

กิจกรรม สถาบันเกษตรกรได้รับการส่งเสริมการแปรรูปสินค้าเกษตร (แห่ง) แผน ๒ แห่ง ผล ๒ แห่ง

ผลการดำเนินงาน ๑) สหกรณ์โคนมหนองโพราชบุรี จำกัด (ในพระบรมราชูปถัมภ์)

๒) สหกรณ์การเกษตรโพธาราม จำกัด

กิจกรรม จำนวนคู่ค้าของเครือข่ายการตลาดสินค้าเกษตรแปรรูป แผน ๒ คู่ค้า ผล ๒ คู่ค้า

ผลการดำเนินงาน ๑) สหกรณ์โคนมหนองโพราชบุรี จำกัด (ในพระบรมราชูปถัมภ์) ทำสัญญาเป็นคู่ค้ากับ ชุมชุมสหกรณ์จังหวัดชุมพร จำกัด

๒) สหกรณ์โคนมหนองโพราชบุรี จำกัด (ในพระบรมราชูปถัมภ์) ทำสัญญาเป็นคู่ค้ากับ สกต.ธกส.บุรีรัมย์ จำกัด

#### ๓.๑.๑๑ โครงการอื่น ๆ ที่ได้รับมอบหมาย

##### ๑) โครงการยกระดับคุณภาพมาตรฐานสินค้าเกษตร

โครงการยกระดับคุณภาพมาตรฐานสินค้าเกษตร โดย สำนักงานเกษตรจังหวัดราชบุรี

๑. ยกระดับการผลิตและคุณภาพผลผลิตสินค้าเกษตรสู่มาตรฐาน GAP

งบประมาณที่ได้รับ ๙๒๖,๕๐๐ บาท ผลเบิกจ่าย ๘๒๒,๗๓๘ บาท คิดเป็นร้อยละ ๘๘.๘๐ ประกอบด้วยกิจกรรม ดังนี้

- กิจกรรมอบรมเกษตรกรเข้าสู่ระบบมาตรฐาน GAP และศึกษาดูงาน เป้าหมาย แผน ๕๔๕ ราย ผล ๕๔๕ ราย งบประมาณที่ได้รับ ๓๒๗,๐๐๐ บาท ผลเบิกจ่าย ๓๒๗,๐๐๐ บาท (คิดเป็นร้อยละ ๑๐๐)

- กิจกรรมติดตามให้คำปรึกษาแนะนำและตรวจประเมินแปลงเบื้องต้น เป้าหมาย แผน ๕๔๕ ราย ผล ๕๔๕ ราย งบประมาณที่ได้รับ ๑๙๐,๗๕๐ บาท ผลเบิกจ่าย ๑๐๙,๔๘๘ บาท (คิดเป็นร้อยละ ๕๗.๓๙)

- กิจกรรมสนับสนุนการจัดการและพัฒนาผลิตผลสินค้าเกษตร GAP ในขั้นต้น เป้าหมาย แผน ๕๔๕ ราย ผล ๕๔๕ ราย งบประมาณที่ได้รับ ๔๐๘,๗๕๐ บาท ผลเบิกจ่าย ๓๘๖,๒๕๐ บาท (คิดเป็นร้อยละ ๙๔.๔๙)  
**ผลการดำเนินงาน** ดำเนินการจัดกิจกรรมอบรมเกษตรกรเพื่อเข้าสู่มาตรฐาน Gap และศึกษาดูงาน โดยเกษตรกร เป้าหมาย ไม่น้อยกว่าร้อยละ ๘๐ สามารถนำความรู้การผลิตสินค้าเกษตรตามระบบมาตรฐาน GAP ไปปฏิบัติในแปลงพร้อมทั้งติดตามให้คำปรึกษาแนะนำและตรวจประเมินแปลงเบื้องต้นให้กับเกษตรกรที่ เข้าร่วมโครงการ ฯ ครบตามเป้าหมาย

๒. พัฒนาขับเคลื่อนงานส่งเสริมมาตรฐานสินค้าเกษตร GAP กรมส่งเสริมการเกษตร (ส่วนกลาง) ดำเนินการ

๓. เพิ่มประสิทธิภาพการส่งเสริมมาตรฐานสินค้าเกษตร GAP สำนักงานส่งเสริมและพัฒนากิจการเกษตรที่ ๑ - ๖ เป็นผู้รับผิดชอบ

๔. ผลการประเมินแปลงเบื้องต้นของเกษตรกรที่เข้าร่วมโครงการที่พร้อมจะยื่นขอการรับรองตามระบบมาตรฐาน GAP ผลการตรวจประเมินแปลงเบื้องต้นของเกษตรกรที่เข้าร่วมโครงการฯ ผ่านการประเมินแปลงพร้อมที่จะยื่นขอการรับรองตามระบบมาตรฐาน GAP จำนวน ๕๔๕ ราย

**โครงการยกระดับคุณภาพมาตรฐานสินค้าเกษตร** โดย สำนักงานประมงจังหวัดราชบุรี  
**งบประมาณ** ที่ได้รับจัดสรร ๑๑๓,๙๐๐ บาท ผลเบิกจ่าย ๘๐,๘๗๙.๗๒ บาท ร้อยละ ๗๑

๑. พัฒนาคุณภาพสินค้าประมงสู่มาตรฐาน เป้าหมาย แผน ๓๔๕ ราย ผล ๒๘๕ ราย ร้อยละ ๘๒.๖๐

**ผลการดำเนินงาน** ดำเนินการเตรียมความพร้อมให้ความรู้แก่เกษตรกรเกี่ยวกับการยกระดับมาตรฐานฟาร์มเข้าสู่มาตรฐาน GAP มกษ. และการเข้าใช้ระบบประยุกต์การซื้อขายสัตว์น้ำ (APD) รวมทั้งแจกสมุดบันทึก การเพาะเลี้ยงสัตว์น้ำ คู่มือการปฏิบัติตามมาตรฐาน GAP มกษ.๗๔๓๖-๒๕๖๓ สำหรับฟาร์มเลี้ยงสัตว์น้ำ เพื่อการบริโภค และจุลินทรีย์ปรับสภาพน้ำ (ปม.๑) ให้แก่เกษตรกร และยื่นคำขอรับสมัครฯ เข้าสู่ระบบออนไลน์

๒. ผลักดันสินค้าสัตว์น้ำที่มาจากแหล่งผลิตที่ได้มาตรฐานให้มีราคาที่แตกต่างกันจากสินค้าสัตว์น้ำที่มาจากแหล่งผลิตทั่วไปเพื่อเป็นแรงจูงใจให้เกษตรกรเข้าสู่ระบบมาตรฐาน GAP มกษ.๗๔๓๖ (ฟาร์มเลี้ยง) และ GAP มกษ.๗๔๓๘ (เพาะฟักและอนุบาล)

๓. การส่งเสริมการบริโภคสินค้าประมงที่มีคุณภาพ มาตรฐาน และสร้างความตระหนักรู้ให้แก่ผู้บริโภคที่จะเลือกซื้อสินค้า โดยการส่งเสริมให้มีการออกร้านค้า สินค้าที่ได้มาตรฐาน อาทิเช่น Fisherman Shop , ตลาดสินค้าเกษตรกร เป็นต้น

**ปัญหา/อุปสรรค** เกษตรกรยังไม่ตระหนักถึงความสำคัญของมาตรฐานสินค้าเกษตร

**แนวทางแก้ไข** สร้างการรับรู้ให้เกษตรกรเห็นถึงความสำคัญของมาตรฐานสินค้าเกษตร และยกระดับคุณภาพสินค้าสัตว์น้ำให้มีคุณภาพ มาตรฐาน และสามารถเพิ่มมูลค่าได้มากยิ่งขึ้น

**โครงการยกระดับคุณภาพมาตรฐานสินค้าเกษตร** โดย สำนักงานปศุสัตว์จังหวัดราชบุรี  
**งบประมาณ** ที่ได้รับจัดสรร ๑๕๖,๔๘๐ บาท ผลเบิกจ่าย ๙๐,๗๑๒ บาท (คิดเป็นร้อยละ ๕๗.๙๗)

ตรวจสอบรับรองคุณภาพสินค้าปศุสัตว์				
กิจกรรม	สุกร		โคนม	
	แผน	ผล	แผน	ผล
ฟาร์มที่ได้รับบริการตรวจรับรองมาตรฐานฟาร์ม (ใหม่) สุกร	๐	๓	๐	๑๓
ฟาร์มที่ได้รับบริการตรวจติดตามฟาร์มมาตรฐาน	๒๓	๑๗	๓๐	๐
ฟาร์มที่ได้รับบริการตรวจต่ออายุฟาร์มมาตรฐาน	๘	๔๐	๕	๒๓



ผลการดำเนินงาน ดำเนินการได้ตามเป้าหมาย มีเพียงการตรวจติดตามฟาร์มมาตรฐานอยู่ระหว่างการดำเนินการ

**ปัญหา/อุปสรรค** เกษตรกรผู้เลี้ยงโคนมส่วนใหญ่เป็นเกษตรกรในวัยสูงอายุ รวมทั้งเกษตรกรรุ่นใหม่ไม่สนใจสานต่ออาชีพเลี้ยงโคนม และต้นทุนอาหารเพิ่มขึ้น ทำให้การเลี้ยงโคนมค่อยๆ ลดลง ตลอดจนพื้นที่การเลี้ยง โคนมในจังหวัดราชบุรี มีข้อจำกัดต่อการปรับเปลี่ยนฟาร์มเข้าสู่ฟาร์มมาตรฐาน

**โครงการยกระดับคุณภาพมาตรฐานสินค้าเกษตร** โดย ศูนย์วิจัยและพัฒนาการเกษตรราชบุรี

งบประมาณที่ได้รับจัดสรร ๑๑๓,๙๐๐ บาท ผลเบิกจ่าย ๘๐,๘๗๙.๗๒ บาท (คิดเป็นร้อยละ ๗๑)

**กิจกรรม** ตรวจปัจจัยการผลิต ศัตรูพืช ออกไปรับรอง และควบคุมกำกับดูแลตามกฎหมาย

**จำนวนใบอนุญาต**

- ปุ๋ย ใบอนุญาตขายปุ๋ย ๒๕๙ ฉบับ
- วัตถุอันตราย ใบอนุญาตขายวัตถุอันตรายฯ ๒๓๓ ฉบับ
- เมล็ดพันธุ์ควบคุม ใบอนุญาตขายเมล็ดพันธุ์ควบคุม ๒๓๙ ฉบับ

**จำนวนตรวจร้านและเก็บตัวอย่าง** จำนวนตรวจร้าน ๑๑๕ จำนวนเก็บตัวอย่าง ปุ๋ย ๒ ตัวอย่าง วัตถุอันตราย ๒ ตัวอย่าง และเมล็ดพันธุ์ ๑ ตัวอย่าง

**งบประมาณ** ที่ได้รับจัดสรร ๑๗๕,๒๗๐ บาท ผลการเบิกจ่าย ๑๖๐,๗๗๘ บาท ร้อยละ ๙๑.๗๓

**ตรวจรับรองศัตรูพืช** ตรวจรับรองศัตรูพืช ๕๔ สวน

**อบรมสารวัตรเกษตรอาสา** ผู้เข้าอบรม ๒๐ คน

**งบประมาณ** ได้รับจัดสรร ๑๗,๐๐๐ บาท ผลการเบิกจ่าย ๑๗,๐๐๐ บาท ร้อยละ ๑๐๐

**จดทะเบียน ตรวจสอบ รับรองแหล่งผลิตพืช GAP** ตรวจติดตาม เป้าหมาย ๒๗๐ แปลง ผลดำเนินการ ๒๐๘ แปลง , ตรวจต่ออายุ เป้าหมาย ๑๕๐ แปลง ผลดำเนินการ ๑๕๑ แปลง , ตรวจแปลงใหม่ เป้าหมาย ๗๐๐ แปลง

**ผลดำเนินการ** ๔๖๒ แปลง

**งบประมาณ** ได้รับจัดสรร ๕๑๔,๐๘๐ บาท ผลการเบิกจ่าย ๓๗๖,๘๓๙ บาท ร้อยละ ๗๓.๓๐

**ตรวจรับรองแหล่งผลิตพืชอินทรีย์** ตรวจแปลงระยะปรับเปลี่ยน เป้าหมาย ๑๖ แปลง ผลดำเนินการ ๖ แปลง

- ตรวจแปลงใหม่ เป้าหมาย ๒ แปลง ผลดำเนินการ ๒ แปลง
- ตรวจแปลงต่ออายุ เป้าหมาย ๕ แปลง ผลดำเนินการ ๔ แปลง
- ตรวจแปลงติดตาม เป้าหมาย - แปลง ผลดำเนินการ ๑ แปลง

**งบประมาณ** ได้รับจัดสรร ๒๙,๙๐๐ บาท ผลการเบิกจ่าย ๑๖,๙๐๐ บาท ร้อยละ ๕๖.๕๒

## ๒) การปราบปรามการลักลอบนำเข้าสินค้าเกษตรผิดกฎหมาย

การปราบปรามการลักลอบนำเข้าสินค้าเกษตรผิดกฎหมาย โดย สำนักงานปศุสัตว์จังหวัดราชบุรี และสำนักงานประมงจังหวัดราชบุรี

**ผลการปฏิบัติการ** การปราบปรามการลักลอบนำเข้าสินค้าเกษตรเถื่อน

### เฝ้าระวังสินค้าปศุสัตว์ที่ผิดกฎหมาย

สำนักงานปศุสัตว์จังหวัดราชบุรี ดำเนินการเข้าตรวจห้องเย็น ระหว่างเดือน ต.ค.-ธ.ค.๖๖ ร่วมกับหน่วยงานอื่นๆ ได้แก่ อุตสาหกรรมจังหวัดราชบุรี สำนักงานการค้าภายในจังหวัดราชบุรี สำนักงานประมงจังหวัดราชบุรี กองอำนวยการรักษาความมั่นคงภายในจังหวัดราชบุรี และด่านกักกันสัตว์ราชบุรี จำนวน ๓๖ แห่ง ทั้งนี้ มีห้องเย็นที่กระทำการผิดพระราชบัญญัติโรคระบาดสัตว์ พ.ศ. ๒๕๕๘ เกี่ยวกับการเคลื่อนย้ายสัตว์และซากสัตว์ จำนวน ๓ แห่ง เป็นน้ำหนัก ๖๐ ตัน

**ผลการดำเนินการ** आयัดซากสัตว์ และฝังกลบทำลายไปแล้วจำนวน ๑๓ ตัน (หมูก็) เมื่อวันที่ ๕ กรกฎาคม ๒๕๖๗ และจะดำเนินการฝังกลบอีก ๒ ตัน (หมูก็) ส่วนที่เหลืออีก ๔๓ ตัน เป็นชิ้นส่วนไก่ (ขาไก่) และเนื้อควายนำเข้าจากต่างประเทศ ซึ่งเข้ามาตรา ๒๑ ดำเนินการเรียบร้อยแล้ว และเข้ามาตรา ๓๑ อยู่ระหว่างการ

สืบพยานโดยอัยการจังหวัดภาค ๗ ระหว่างเดือน มิถุนายน-สิงหาคม ๒๕๖๗ สำนักงานปศุสัตว์จังหวัดราชบุรี มีการดำเนินการเข้าตรวจห้องเย็นสำหรับเก็บสินค้าปศุสัตว์ รอบ ๒/๒๕๖๗ โดยดำเนินการเข้าตรวจทั้งสิ้น ๒๖ แห่ง ดังนี้

อำเภอ	ดำเนินการเข้าตรวจ (แห่ง)	ผลการตรวจ
เมืองราชบุรี	๔	ปกติ ไม่พบสิ่งผิดกฎหมาย
จอมบึง	๓	ปกติ ไม่พบสิ่งผิดกฎหมาย
บ้านโป่ง	๖	ปกติ ไม่พบสิ่งผิดกฎหมาย
ปากท่อ	๗	ปกติ ไม่พบสิ่งผิดกฎหมาย
โพธาราม	๔	ปกติ ไม่พบสิ่งผิดกฎหมาย
บางแพ	๒	ปกติ ไม่พบสิ่งผิดกฎหมาย
<b>รวม</b>	<b>๒๖</b>	

#### เฝ้าระวังสินค้าประมงที่ผิดกฎหมาย

ตามที่กรมประมงได้รับมอบนโยบายปราบปรามการลักลอบนำเข้า ส่งออกสินค้าเกษตรผิดกฎหมายอย่างเคร่งครัด กรมประมงได้จัดทำแนวทางการปฏิบัติงานเพื่อยกระดับการตรวจสอบสินค้าประมงนำเข้าทางตู้คอนเทนเนอร์ให้เป็นการตรวจสอบลดลงเหลือร้อยละ ๕๐ จากเดิม ๑๐๐ เพื่อป้องกันการลักลอบนำเข้าสินค้าเกษตรผิดกฎหมายในการตรวจสอบสินค้านำเข้าทางตู้คอนเทนเนอร์ ณ สถานประกอบการปลายทาง สำนักงานประมงจังหวัดได้ดำเนินการตรวจตู้คอนเทนเนอร์ ณ สถานประกอบการจำนวน ๑๑ ครั้ง

**ปัญหา/อุปสรรค** ด้านปศุสัตว์สถานที่ที่ต้องเข้าไปดำเนินการตรวจสอบส่วนใหญ่เป็นพื้นที่ปิด/พื้นที่ส่วนบุคคล

**แนวทางแก้ไข** ด้านปศุสัตว์ดำเนินการเข้าตรวจห้องเย็นด้วยการบูรณาการหลายหน่วยงาน และให้ประชาชนร่วมแจ้งเบาะแส แจ้งข่าวเพื่อวางแผนในการเข้าตรวจสอบ

## 6. สถานการณ์และการช่วยเหลือภัยพิบัติด้านเกษตร

## 6.1 พื้นที่ความเสี่ยงและเฝ้าระวังด้านการเกษตร ปี 2567/68

## 6.1.1 พื้นที่เสี่ยงขาดแคลนน้ำ และพื้นที่เฝ้าระวังภัยแล้ง/ฝนทิ้งช่วง

1) ด้านพืช ข้อมูลพื้นที่ทางการเกษตรของจังหวัดราชบุรี ที่คาดการณ์เกิดความแห้งแล้งซ้ำซาก

ด้านการเกษตร

ลำดับที่	อำเภอ	ตำบล	หมู่ที่	ชนิดพืชที่ได้รับผลกระทบ	รวมพื้นที่การเกษตร (ไร่)	เกษตรกรที่อาจได้รับผลกระทบ (ครัวเรือน)	สาเหตุ	
1	บ้านโป่ง	เขาขลุ่ย	8, 9, 10, 11, 13, 14, 15, 17	ข้าว อ้อย มันสำปะหลัง	9,100	350	อยู่นอกเขตชลประทาน	
		รวม	1 ตำบล	8 หมู่บ้าน	-	9,100	350	-
2	โพธาราม	ธรรมเสน	3, 4, 7, 10, 11	อ้อย มันสำปะหลัง	12,500	200	พื้นที่อยู่นอกเขตชลประทาน	
		เตาปูน	8, 9	ข้าว อ้อย	7,000	110	ไม่มีแหล่งน้ำ	
		เขาชะงุ้ม	7, 9, 10, 11, 12	อ้อย	7,200	125	ธรรมชาติ และไม่มีแหล่งน้ำของตนเอง	
		รวม	3 ตำบล	12 หมู่บ้าน	-	26,700	435	-
3	ปากท่อ	ห้วยยางโทน	1, 2, 3, 4, 5	พืชผัก ไม้ผล ไม้ยืนต้น พืชไร่	980	106	ไม่มีแหล่งน้ำ	
		วังมะนาว	7		115	10		
		ดอนทราย	5		30	5		
		ทุ่งหลวง	1 - 15		3,910	820		
		อ่างหิน	1, 2, 3, 4, 6, 7		1,300	136		
		ยางหัก	1 - 8		6,100	480		
		หนองกระทุ่ม	6 - 8		110	20	มีแหล่งน้ำไม่เพียงพอ	
		รวม	7 ตำบล	39 หมู่บ้าน	-	12,545	1,577	-
4	เมืองราชบุรี	ดอนตะโก	6	บัวหลวง	3	15	อยู่นอกเขตชลประทาน	
		ดอนแร่	4, 6, 7, 10	พืชผัก	65	75		
		ห้วยไผ่	9		30	50		
		หินกอง	6 - 11		60	42		
		รวม	4 ตำบล	12 หมู่บ้าน	-	158	182	-
5	บ้านคา	บ้านคา	3, 8, 9, 13	สับปะรด มันสำปะหลัง	280	60	แล้ง ไม่มีแหล่งน้ำสาธารณะ	
		บ้านบึง	3, 5, 9, 11, 14		200	43		
		หนองพันจันทร์	1, 3, 6	อ้อยโรงงาน มันสำปะหลัง	170	30		
		รวม	3 ตำบล	12 หมู่บ้าน	-	650	133	-
6	สวนผึ้ง	ท่าเคย	3, 4, 5, 7, 9, 11, 12, 13	มันสำปะหลัง สับปะรด	200	38	อยู่นอกเขตชลประทาน	
		ป่าหวาย	1, 2, 6, 7, 8, 9	อ้อย ยางพารา	191	52		
		สวนผึ้ง	5, 8	ลำไย	50	5		
		ตะนาวศรี	1, 3, 6, 7	ฝรั่ง	104	9		

ลำดับที่	อำเภอ	ตำบล	หมู่ที่	ชนิดพืชที่ได้รับผลกระทบ	รวมพื้นที่การเกษตร (ไร่)	เกษตรกรที่อาจได้รับผลกระทบ (ครัวเรือน)	สาเหตุ
รวม		4 ตำบล	20 หมู่บ้าน	-	545	104	-
รวมทั้งจังหวัด		22 ตำบล	103 หมู่บ้าน	-	49,698	2,781	-

ที่มา : สำนักงานเกษตรจังหวัดราชบุรี (ข้อมูล ณ วันที่ 19 พฤศจิกายน 2567)

### ด้านพืช ในเขตพื้นที่ ส.ป.ก.

ลำดับที่	อำเภอ	ตำบล	หมู่ที่
1	บ้านคา	บ้านบึง	9, 11
2	จอมบึง	แก้มอัน	2, 3, 13, 14
รวม	2 อำเภอ	2 ตำบล	6 หมู่บ้าน

ที่มา : สำนักงานการปฏิรูปที่ดินจังหวัดราชบุรี (ข้อมูล ณ วันที่ 18 พฤศจิกายน 2567)

### 2) พื้นที่ปลูกข้าว

ลำดับที่	อำเภอ	ตำบล	หมู่ที่
1	จอมบึง	รางบัว	3, 5, 7, 14
2	ปากท่อ	ห้วยยางโทน	2
รวม	2 อำเภอ	2 ตำบล	5 หมู่บ้าน

ที่มา : ศูนย์วิจัยข้าวราชบุรี (ข้อมูล ณ วันที่ 21 พฤศจิกายน 2567)

### 3) ด้านประมง

ลำดับที่	อำเภอ	ตำบล	หมู่ที่
1	เมืองราชบุรี	ดอนแร่	ทุกหมู่
		น้ำพุ	ทุกหมู่
		เกาะพลับพลา	ทุกหมู่
		คูบัว	ทุกหมู่
		เขาแร้ง	ทุกหมู่
2	ปากท่อ	ห้วยยางโทน	ทุกหมู่
		ป่าไก่อ	ทุกหมู่
		บ่อกระดาน	ทุกหมู่
		หนองกระทุ่ม	ทุกหมู่
		อ่างหิน	ทุกหมู่
3	สวนผึ้ง	สวนผึ้ง	ทุกหมู่
		ป่าหวาย	ทุกหมู่
		ท่าเคย	ทุกหมู่
		ตะนาวศรี	ทุกหมู่
4	บ้านคา	บ้านคา	ทุกหมู่
		บ้านบึง	ทุกหมู่
		หนองพันจันทร์	ทุกหมู่
5	โพธาราม	หนองกวาง	ทุกหมู่

ลำดับที่	อำเภอ	ตำบล	หมู่ที่
		เขาชะงุ้ม	ทุกหมู่
6	จอมบึง	ด่านทับตะโก	ทุกหมู่
		แก้มอัน	ทุกหมู่
		จอมบึง	ทุกหมู่
		ปากช่อง	ทุกหมู่
<b>รวม</b>	<b>6 อำเภอ</b>	<b>23 ตำบล</b>	

ที่มา : สำนักงานประมงจังหวัดราชบุรี (ข้อมูล ณ วันที่ 18 พฤศจิกายน 2567)

#### 4) ด้านปศุสัตว์

ลำดับที่	อำเภอ	ตำบล	หมู่ที่
1	บ้านโป่ง	เขาขลุ่ย	4
2	ปากท่อ	อ่างหิน	3
		ห้วยยางโทน	1
		ยางหัก	3
		ทุ่งหลวง	4
3	จอมบึง	แก้มอัน	1, 2, 4, 5
		ด่านทับตะโก	13
		รางบัว	13, 14
<b>รวม</b>	<b>3 อำเภอ</b>	<b>8 ตำบล</b>	<b>12 หมู่บ้าน</b>

ที่มา : สำนักงานปศุสัตว์จังหวัดราชบุรี (ข้อมูล ณ วันที่ 30 กันยายน 2567)

#### 6.1.2 พื้นที่เฝ้าระวังน้ำเค็มรุกสวน

##### - ด้านพืช

อำเภอ	ตำบล	ชนิดพืช	พื้นที่ปลูก (ไร่)	จำนวนเกษตรกร (ราย)
ดำเนินสะดวก	ขุนพิทักษ์	ไม้ผล (มะพร้าว ฝรั่ง)	1,237	146
		กล้วยไม้	10	2
	ประสาธสิทธิ์	ไม้ผล (มะพร้าว)	920	130
		บัวงาม	กล้วยไม้	407
<b>รวม</b>	<b>3 ตำบล</b>		<b>2,574</b>	<b>288</b>

ที่มา : สำนักงานเกษตรจังหวัดราชบุรี (ข้อมูล ณ วันที่ 23 ธันวาคม 2567)

## 6.2 สถานการณ์ระดับศัตรูพืชของพืชเศรษฐกิจหลัก

สำนักงานเกษตรจังหวัดราชบุรี รายงานสถานการณ์การระบาดของศัตรูพืชในพืชเศรษฐกิจหลัก ประจำเดือนเมษายน 2568 ดังนี้

อำเภอ	พืชเศรษฐกิจหลัก	ศัตรูพืช	พื้นที่ระบาดเดือนที่แล้ว (ไร่)	พื้นที่ระบาดเดือนนี้ (ไร่)	การระบาด	การดำเนินการ
เมืองราชบุรี	ข้าว	เพลี้ยกระโดดหลังขาว	7.00	7.00	คงที่	เจ้าหน้าที่ลงพื้นที่ให้คำแนะนำ
		ไບต่าง	519.00	195.00	ลดลง	
	มันสำปะหลัง	เพลี้ยแป้ง	83.00	83.00	คงที่	
		ไรแดง	76.00	76.00	คงที่	
		หนอนหัวดำ	132.00	132.00	คงที่	
มะพร้าว	ด้วงแรด	36.00	36.00	คงที่		
	หนอนหัวดำ	-	130.00	เพิ่มขึ้น		
ปากท่อ	มันสำปะหลัง	ไບต่าง	60.00	-	ลดลง	
	มะพร้าว	หนอนหัวดำ	-	130.00	เพิ่มขึ้น	
บ้านโป่ง	มันสำปะหลัง	ไບต่าง	50.00	80.00	เพิ่มขึ้น	
		ข้าว	ขอบใบแห้ง	1.00	-	ลดลง
	มะพร้าว	หนอนหัวดำ	11.00	80.00	เพิ่มขึ้น	
จอมบึง	มันสำปะหลัง	ไບต่าง	381.00	381.00	คงที่	
	มะพร้าว	หนอนหัวดำ	-	19.00	เพิ่มขึ้น	
สวนผึ้ง	มันสำปะหลัง	ไບต่าง	356.00	356.00	คงที่	
		เพลี้ยแป้ง	123.00	123.00	คงที่	
		ไรแดง	166.00	61.00	ลดลง	
	มะพร้าว	หนอนหัวดำ	25.00	185.25	คงที่	
วัดเพลง	มะพร้าว	หนอนหัวดำ	13.00	46.25	เพิ่มขึ้น	
		แมลงดำหนาม	4.00	4.00	คงที่	
บางแพ	มะพร้าว	ด้วงแรด	0.30	-	ลดลง	
โพธาราม	มันสำปะหลัง	ไບต่าง	34.00	15.00	ลดลง	
ดำเนินสะดวก	มะพร้าว	ด้วงวงง	3.00	3.00	คงที่	
		หนอนหัวดำ	1,451.00	351.00	ลดลง	
		หนอนกินจั่น	5.00	5.00	คงที่	
รวม			3,536.30	2,368.50	-	-

ที่มา : สำนักงานเกษตรจังหวัดราชบุรี ข้อมูล ณ วันที่ 28 เมษายน 2568

7. ปัญหา/ข้อเรียกร้องที่เกิดขึ้นในจังหวัด/แนวทางแก้ไข (ใคร ได้รับผลกระทบ/เดือดร้อนอย่างไร เมื่อใด มีข้อเสนอให้รัฐแก้ไขปัญหาอย่างไร ได้ปฏิบัติไปแล้วอย่างไร ผลเป็นอย่างไร มีข้อเสนอการแก้ไขปัญหาให้หมดสิ้นไปอย่างไร)

- เกษตรกรผู้ปลูกฝรั่งกิมจู ในพื้นที่หมู่ที่ 13 ตำบลรางบัว อำเภอจอมบึง จังหวัดราชบุรี จำนวน 1 ราย พื้นที่ 8 ไร่ ได้รับผลกระทบจากการการระบาดของด้วงยี่ราฟ เจ้าหน้าที่สำนักงานเกษตรอำเภอปากท่อ พร้อมด้วยผู้นำชุมชนและอาสาสมัครเกษตรหมู่บ้าน ลงพื้นที่สำรวจพร้อมให้คำแนะนำการจัดการแมลงศัตรูพืชให้กับเกษตรกร วันที่ 9 มกราคม 2568

- เกษตรกรผู้ปลูกมะพร้าวน้ำหอม ในพื้นที่หมู่ที่ ๑๕ ตำบลคูบัว อำเภอเมืองราชบุรี จังหวัดราชบุรี จำนวน 1 ราย พื้นที่ 5 ไร่ ได้รับผลกระทบจากการการระบาดของศัตรูมะพร้าวน้ำหอม เจ้าหน้าที่สำนักงานเกษตรอำเภอเมืองราชบุรี ลงพื้นที่ตรวจสอบพร้อมให้คำแนะนำการแก้ไขการระบาดของศัตรูพืชให้กับเกษตรกร วันที่ 14 มกราคม 2568

- เกษตรกรผู้ปลูกมะพร้าวน้ำหอม ในพื้นที่ตำบลเขาแร้ง และตำบลดอนแร่ อำเภอเมืองราชบุรี จังหวัดราชบุรี จำนวน 2 ราย พื้นที่ 3.18 ไร่ ประสบปัญหาการระบาดของหนอนหัวดำมะพร้าว เจ้าหน้าที่สำนักงานเกษตรอำเภอ

เมืองราชบุรี ร่วมกับผู้นำชุมชน และอาสาสมัครเกษตร ลงพื้นที่เมื่อวันที่ ๔ มีนาคม ๒๕๖๘ สํารวจสถานการณ์ในพื้นที่ พร้อมทั้งให้คำแนะนำเบื้องต้นให้กับเกษตรกรเกี่ยวกับการจัดการและป้องกันกำจัดศัตรูมะพร้าว

- เกษตรกรผู้ปลูกมะพร้าวน้ำหอม ในพื้นที่ตำบลหลุมดิน และตำบลสามเรือน อำเภอเมืองราชบุรี จังหวัดราชบุรี จำนวน 2 ราย พื้นที่ 8.11 ไร่ ประสบปัญหาการระบาดของหนอนหัวดํามะพร้าว เจ้าหน้าที่สำนักงานเกษตรอำเภอเมืองราชบุรี ร่วมกับผู้นำชุมชน และอาสาสมัครเกษตรหมู่บ้าน ลงพื้นที่เมื่อวันที่ ๕ มีนาคม ๒๕๖๘ สํารวจสถานการณ์การระบาดในแปลงมะพร้าวน้ำหอม พร้อมทั้งให้คำแนะนำให้กับเกษตรกรในการป้องกันและควบคุมการระบาดโดยวิธีการจัดการศัตรูพืชด้วยวิธีผสมผสาน

- เกษตรกรผู้ปลูกมะพร้าวน้ำหอม ในพื้นที่ตำบลจอมบึง อำเภอจอมบึง จังหวัดราชบุรี จำนวน 2 ราย พื้นที่ 8 ไร่ ประสบปัญหาการระบาดของหนอนหัวดํามะพร้าว เจ้าหน้าที่สำนักงานเกษตรอำเภอจอมบึง ลงพื้นที่เมื่อวันที่ 6 มีนาคม 2568 สํารวจสถานการณ์การระบาด พร้อมทั้งให้คำแนะนำเบื้องต้นให้กับเกษตรกรเกี่ยวกับการจัดการและป้องกันกำจัดศัตรูมะพร้าว

- เกษตรกรผู้ปลูกมะพร้าวน้ำหอม ในพื้นที่ตำบลคูบัว อำเภอเมืองราชบุรี จังหวัดราชบุรี จำนวน 1 ราย พื้นที่ 9.11 ไร่ ประสบปัญหาการระบาดของหนอนหัวดํามะพร้าว เจ้าหน้าที่เกษตรอำเภอเมืองราชบุรี ลงพื้นที่เมื่อวันที่ ๗ มีนาคม ๒๕๖๘ สํารวจสถานการณ์การระบาดหนอนหัวดํามะพร้าวในแปลงมะพร้าวน้ำหอม พร้อมทั้งให้คำแนะนำในการป้องกันและควบคุมการระบาดโดยวิธีการจัดการศัตรูพืชด้วยวิธีผสมผสานให้กับเกษตรกรเจ้าของแปลง

- เกษตรกรผู้ปลูกมะพร้าวน้ำหอม ในพื้นที่ตำบลคิ่งน้ำวน อำเภอเมืองราชบุรี จังหวัดราชบุรี จำนวน 2 ราย พื้นที่ 1,032.71 ไร่ ประสบปัญหาการระบาดของหนอนหัวดํามะพร้าว เจ้าหน้าที่เกษตรอำเภอเมืองราชบุรี ลงพื้นที่เมื่อวันที่ 11 มีนาคม ๒๕๖๘ สํารวจสถานการณ์การระบาดหนอนหัวดํามะพร้าวในแปลงมะพร้าวน้ำหอม พร้อมทั้งให้คำแนะนำในการป้องกันกำจัดศัตรูมะพร้าวและการจัดการแปลงเพื่อทำลายแหล่งที่อยู่อาศัยของศัตรูมะพร้าว

- เมื่อวันที่ 16 มีนาคม 2568 ในพื้นที่ตำบลแก้มอัน อำเภอจอมบึง จังหวัดราชบุรี เกิดเหตุพายุลูกเห็บ ส่งผลให้พืชผลทางการเกษตรเสียหาย และเมื่อวันที่ 18 มีนาคม 2568 สำนักงานเกษตรอำเภอจอมบึง โดยมีเกษตรอำเภอจอมบึงและเจ้าหน้าที่สำนักงานเกษตรอำเภอจอมบึง ลงพื้นที่สำรวจความเสียหายในพื้นที่การเกษตรหมู่ที่ 3 หมู่ที่ 4 และหมู่ที่ 13 ตำบลแก้มอัน อำเภอจอมบึง จังหวัดราชบุรี พบพื้นที่เสียหายจากภัยธรรมชาติ เกษตรกร 10 ราย พื้นที่ 7 ไร่ พื้นที่การเกษตรที่ได้รับความเสียหายไม่เข้าหลักเกณฑ์ในการช่วยเหลือฯ เนื่องจากไม่ได้มีการปรับปรุงทะเบียนเกษตรกร

- เมื่อวันที่ 22 เมษายน 2568 เกษตรกรผู้ปลูกทุเรียน กล้วย และลำไย จำนวน 4 ราย ในพื้นที่หมู่ที่ 1 ตำบลยางหัก อำเภอปากท่อ จังหวัดราชบุรี ประสบเหตุพายุฤดูร้อนและลมกรรโชกแรง ทำให้พืชผลทางการเกษตรได้รับความเสียหาย เจ้าหน้าที่สำนักงานเกษตรอำเภอปากทอลงพื้นที่ร่วมกับเจ้าหน้าที่องค์การบริหารส่วนตำบลยางหัก สํารวจความเสียหายในพื้นที่ประสบเหตุ พบพื้นที่เสียหายจริง จำนวน 5 ไร่ แต่เกษตรกร จำนวน 4 ราย ไม่เข้าหลักเกณฑ์การช่วยเหลือฯ เนื่องจากไม่ได้ปรับปรุงทะเบียนเกษตรกร

- เมื่อวันที่ 25 เมษายน 2568 เกษตรกรผู้ปลูกมะละกอ และมะเขือพวง ในพื้นที่หมู่ที่ 3 ตำบลน้ำพุ อำเภอเมืองราชบุรี จังหวัดราชบุรี ได้รับผลกระทบจากวาตภัย เจ้าหน้าที่สำนักงานเกษตรอำเภอเมืองราชบุรี ลงพื้นที่ร่วมกับเจ้าหน้าที่องค์การบริหารส่วนตำบลน้ำพุ ผู้ช่วยผู้ใหญ่บ้าน เพื่อสำรวจและประเมินมูลค่า ความเสียหายในแปลงเกษตร พบว่าพื้นที่ของเกษตรกร จำนวน 2 ราย เสียหายจริง และเข้าเกณฑ์การช่วยเหลือฯ

## แบบฟอร์มที่ 3 ความก้าวหน้าการช่วยเหลือเกษตรกรตามนโยบายรัฐบาล

### ข้อมูลความก้าวหน้า

#### การช่วยเหลือเกษตรกรของกระทรวงเกษตรและสหกรณ์ตามนโยบายรัฐบาล พื้นที่จังหวัดราชบุรี

จังหวัดราชบุรี โดยหน่วยงานสังกัดกระทรวงเกษตรและสหกรณ์ กระทรวงพาณิชย์ ธนาคารเพื่อการเกษตรและสหกรณ์การเกษตร ได้ดำเนินงานโครงการประกันรายได้ให้แก่เกษตรกรผู้ผลิตสินค้าเกษตรต่าง ๆ ที่ประสบปัญหาราคาสินค้าเกษตรตกต่ำ และโครงการตามนโยบายรัฐบาลอื่น ๆ

1. โครงการสนับสนุนค่าบริหารจัดการและพัฒนาคุณภาพผลผลิตเกษตรกรผู้ปลูกข้าว ปีการผลิต 2567/68 (เงินช่วยเหลือ ไร่ละ 1,000 บาท ครั้วเรือนละไม่เกิน 10 ไร่ รวมไม่เกิน 10,000 บาท เริ่มโอนเงินให้เกษตรกรตั้งแต่วันที่ 4 ธันวาคม 2567 - 30 กันยายน 2568)

สำนักงาน ธ.ก.ส. จังหวัดราชบุรี มีการโอนเงินให้เกษตรกรสำเร็จแล้ว จำนวน 15,442 ราย เป็นเงิน 131,224,205.- บาท (ข้อมูล ณ วันที่ 26 มีนาคม 2568)

สรุปภาพรวมการจ่ายเงินช่วยเหลือเกษตรกร ปี 2567/2568 สนจ.ราชบุรี			โครงการสนับสนุนค่าบริหารจัดการและพัฒนาคุณภาพผลผลิตเกษตรกรผู้ปลูกข้าว ปีการผลิต 2567/68		
โครงการ	โอนสำเร็จ (ราย)	โอนสำเร็จ (บาท)	สังกัด	โอนสำเร็จ(ราย)	โอนสำเร็จ(บาท)
สนับสนุนค่าบริหารจัดการและพัฒนาคุณภาพผลผลิตฯ ปี 67/68	15,442	131,224,205.00	สำนักงาน ธ.ก.ส. จังหวัดราชบุรี	15,442	131,224,205.00
ประกันรายได้เกษตรกรผู้ปลูกข้าว ปี 65/66			สาขาราชบุรี	2,948	25,609,652.50
ประกันรายได้เกษตรกรชาวสวนยาง ระยะที่ 4 (ปี 64/65)			สาขาจอมบึง	2,098	16,952,642.50
ประกันรายได้เกษตรกรชาวสวนยาง ระยะที่ 4 (ปี 65/66)			สาขานับโพ	3,436	28,720,330.00
ประกันรายได้เกษตรกรผู้ปลูกมันสำปะหลัง ปี 64/65			สาขาโพธาราม	3,240	27,283,132.50
ประกันรายได้ข้าวโพดเลี้ยงสัตว์ ปี 65/66			สาขาคำเนินสะดวก	31	249,500.00
โครงการเยียวยาเกษตรกรชาวสวนทุเรียน COVID-19			สาขาสวนผึ้ง	116	891,340.00
โครงการช่วยเหลือเกษตรกรชาวไร่เกลือติดผลกระทบสิ่งแวดล้อมปี 64/65			สาขาบางแพ	119	993,675.00
โครงการเยียวยาเกษตรกรชาวสวนผลไม้ ปี 2563			สาขาปากท่อ	3,454	30,523,932.50

ข้อมูล ณ 26 มีนาคม 2568

โครงการสนับสนุนค่าบริหารจัดการและพัฒนาคุณภาพผลผลิตเกษตรกรผู้ปลูกข้าว ปีการผลิต 2567/68		
สังกัด	โอนสำเร็จ(ราย)	โอนสำเร็จ(บาท)
สำนักงาน ธ.ก.ส. จังหวัดราชบุรี	15,442	131,224,205.00
สาขาราชบุรี	2,948	25,609,652.50
สาขาจอมบึง	2,098	16,952,642.50
สาขานับโพ	3,436	28,720,330.00
สาขาโพธาราม	3,240	27,283,132.50
สาขาคำเนินสะดวก	31	249,500.00
สาขาสวนผึ้ง	116	891,340.00
สาขาบางแพ	119	993,675.00
สาขาปากท่อ	3,454	30,523,932.50

กลุ่มเป้าหมาย - เกษตรกรผู้ปลูกข้าวในปี ที่ขึ้นทะเบียนผู้ปลูกข้าว ปี 67/68 รอบที่ 1 กับ ธ.สช.  
ได้รับเงินช่วยเหลือ  
- ไร่ละ 1,000 บาท  
- ครั้วเรือนละไม่เกิน 10 ไร่  
(รวมไม่เกิน 10,000 บาท)

ระยะเวลาจ่ายเงิน - เริ่มโอนเงินให้เกษตรกรตั้งแต่  
วันที่ 4 ธันวาคม 2567 - 30 กันยายน 2568

โอนเงิน - รอบที่ 5 ภาคตะวันตกและภาคใต้  
วันที่ 20 ธันวาคม 2567  
ครั้งที่ 2 : วันที่ 27 ธันวาคม 2567  
ครั้งที่ 3 : วันที่ 10 มกราคม 2568  
ครั้งที่ 4 : วันที่ 28 มกราคม 2568  
ครั้งที่ 5 : วันที่ 11 กุมภาพันธ์ 2568  
ครั้งที่ 6 : วันที่ 26 กุมภาพันธ์ 2568  
ครั้งที่ 7 : วันที่ 12 มีนาคม 2568  
ครั้งที่ 8 : วันที่ 26 มีนาคม 2568