

# พื้นที่เกษตรกรรม (ไร่)

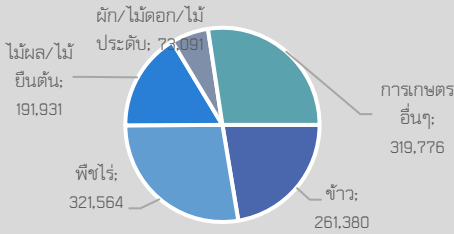

พื้นที่เกษตรกรรมรวม 1,167,742 ไร่

# ผลผลิตพืชเศรษฐกิจ (ตัน/ปี)

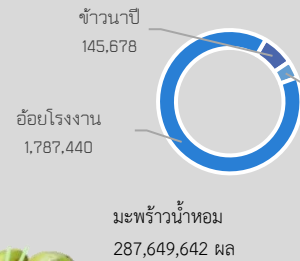

# สัตว์เศรษฐกิจ (ตัว/ปี)

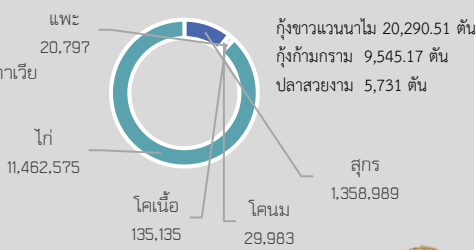

## สินค้าเด่น/GI

**มะพร้าวน้ำหอมราชบุรี** ราชบุรีมีความหวานและหอมกรุ่นคล้ายใบเตย ขึ้นทะเบียน GI พื้นที่ 7 อำเภอ ได้แก่ ตำเนินสะดวก วัดเพลง บ้านโป่ง เมือง บางแพ ปากท่อ และโพธาราม ได้ GI เกษตรกร แบบเดี่ยว 157 ราย และแบบกลุ่ม 2 กลุ่ม (เกษตรกร 61 ราย) ในอำเภอในอำเภอตำเนินสะดวก, วัดเพลง, เมือง, บางแพ, โพธาราม, ปากท่อ, บ้านโป่ง (2แปลง) รวมมีพื้นที่ 5,618.08 ไร่

**สับปะรดบ้านคา** ราชหวานฉ่ำ ไม่กัดลิ้น กลิ่นหอม ขึ้นทะเบียน GI พื้นที่ 4 อำเภอ ได้แก่ จอมบึง ปากท่อสวนผึ้ง และบ้านคา ได้ GI เกษตรกร 23 ราย ในอำเภอบ้านคา 402 ไร่

**กุ้งก้ามกรามบางแพ** มีลักษณะเด่น มีเปลือกสีน้ำตาลมันเงา ก้านสีน้ำตาลหรือมีคราบปนทอง เนื้อแน่นเต็มเปลือก ปรุงสุกจะมีรสชาติหวาน มัน กุ้งมาก ไม่มีกลิ่นคาว เพราะเลี้ยงในเขต 3 อำเภอ ได้แก่ อำเภอบางแพ ตำเนินสะดวก และโพธาราม มีเกษตรกรที่ได้รับอนุญาตให้ใช้ตราสัญลักษณ์ จำนวน 11 ราย พื้นที่ 279 ไร่ ปริมาณผลผลิตของเกษตรกร 119,500 กิโลกรัมต่อปี

GPP 187,601 ล้านบาท (ปี 2566)

จำนวนประชากร 864,037 คน / 350,718 ครัวเรือน

เป็นภาคการเกษตร 43,555 ครัวเรือน

มีแรงงานภาคเกษตรกร 124,406 คน

ปริมาณน้ำภาพรวมจังหวัด 7,066.425 ล้าน ลบ.ม.

(ข้อมูล ณ 31 มี.ค. 2569 )

ปริมาณน้ำฝนสะสม 53.1 มม. (1 ม.ค. - 31 มี.ค. 69)

ประสิทธิภาพ เบลม

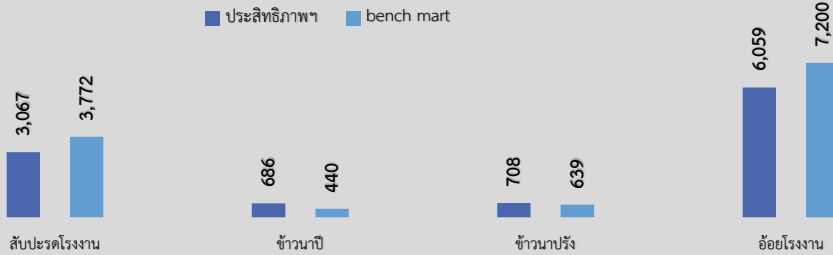

ประสิทธิภาพการผลิตสินค้าเกษตรด้านพืช (กก./ไร่)

**ราชบุรี**  
Info graphic  
ข้อมูลพื้นฐานจังหวัด

## ปริมาณสินค้าเกษตรที่ได้รับรองมาตรฐาน

### เกษตรอินทรีย์ (ไร่)

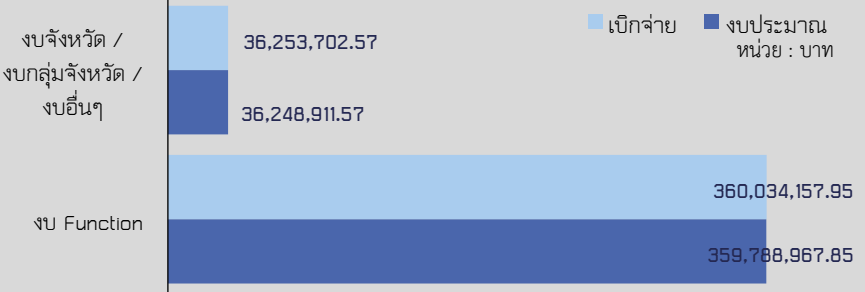
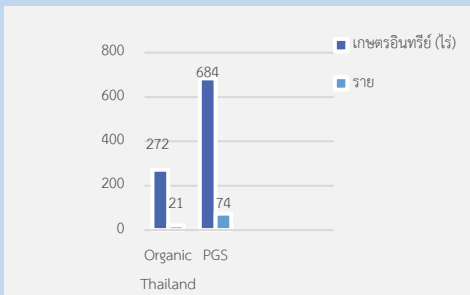

ปี 2568 มีงบประมาณเพื่อการพัฒนาการเกษตร รวม 396,287,860.52 บาท

### งบ Function มีภารกิจสำคัญ คือ

โครงการระบบส่งเสริมเกษตรแบบแปลงใหญ่ โครงการยกระดับคุณภาพมาตรฐานสินค้าเกษตร โครงการพัฒนาเกษตรกรยั่งยืน โครงการส่งเสริมและพัฒนาสินค้าเกษตรอัตลักษณ์พื้นถิ่น โครงการส่งเสริมและพัฒนาวิสาหกิจชุมชน โครงการพัฒนาประสิทธิภาพโลจิสติกส์เกษตรเพื่อลดการสูญเสีย โครงการพัฒนาเกษตรกรปราชญ์ (Smart Farmer) โครงการศูนย์เรียนรู้การเพิ่มประสิทธิภาพการผลิตสินค้าเกษตร โครงการพัฒนาศูนย์เรียนรู้การเพิ่มประสิทธิภาพการผลิตสินค้าเกษตร โครงการพัฒนาศูนย์เรียนรู้การเพิ่มประสิทธิภาพการผลิตสินค้าเกษตร โครงการพัฒนาศูนย์เรียนรู้การเพิ่มประสิทธิภาพการผลิตสินค้าเกษตร โครงการพัฒนาศูนย์เรียนรู้การเพิ่มประสิทธิภาพการผลิตสินค้าเกษตร โครงการพัฒนาศูนย์เรียนรู้การเพิ่มประสิทธิภาพการผลิตสินค้าเกษตร โครงการพัฒนาศูนย์เรียนรู้การเพิ่มประสิทธิภาพการผลิตสินค้าเกษตร โครงการพัฒนาศูนย์เรียนรู้การเพิ่มประสิทธิภาพการผลิตสินค้าเกษตร โครงการพัฒนาศูนย์เรียนรู้การเพิ่มประสิทธิภาพการผลิตสินค้าเกษตร โครงการพัฒนาศูนย์เรียนรู้การเพิ่มประสิทธิภาพการผลิตสินค้าเกษตร

งบกลุ่มจังหวัดภาคกลางมีภารกิจสำคัญ คือ โครงการฟาร์มตัวอย่างตามแนวพระราชดำริ บ้านปอหวี จังหวัดราชบุรี โครงการพัฒนาศูนย์เรียนรู้การเพิ่มประสิทธิภาพการผลิตสินค้าเกษตร Young Smart Farmer ศูนย์การเรียนรู้การเพิ่มประสิทธิภาพการผลิตสินค้าเกษตร โครงการส่งเสริมและพัฒนาเกษตรกรให้ได้คุณภาพมาตรฐาน GAP โครงการยกระดับสินค้าเกษตรแปรรูปเพื่อเพิ่มมูลค่าจังหวัดราชบุรี โครงการส่งเสริมการเลี้ยงชันโรงเพื่อสร้างอาชีพปลอดภัยอย่างยั่งยืนและเป็นมิตรต่อสิ่งแวดล้อม โครงการเพิ่มประสิทธิภาพการผลิตสินค้าสัตว์น้ำมูลค่าสูงของจังหวัดราชบุรี โครงการพัฒนาและเพิ่มศักยภาพการผลิตและการตลาดสินค้าสัตว์น้ำสวยงามที่มีมูลค่าการส่งออก

## ภัยพิบัติด้านเกษตร

### สถานการณ์ระดับศัตรูพืชของพืชเศรษฐกิจหลัก

สำนักงานเกษตรจังหวัดราชบุรี รายงานข้อมูล ณ เดือนมีนาคม 2569 ดังนี้

มันสำปะหลัง : โบตาง 596 ไร่

มะพร้าว : หนอนหัวดำ 150 ไร่

สับปะรด : 10 ไร่

การดำเนินการ : เจ้าหน้าที่สำนักงานเกษตรอำเภอ และ กอพ. ร่วมลงพื้นที่ให้คำแนะนำ : เจ้าหน้าที่สำนักงานเกษตรอำเภอ และ กอพ. ร่วมลงพื้นที่ให้คำแนะนำ

## ปัญหาข้อร้องเรียน ชื่อสถานที่ การระบาดของศัตรูพืช

การตรวจสอบสาเหตุและแก้ไขปัญหา

-ไม่มีปัญหาข้อร้องเรียน

# แบบฟอร์มที่ 1 ข้อมูลพื้นฐานของจังหวัด

ปรับปรุงข้อมูล ณ 31 มีนาคม 2569

## ข้อมูลพื้นฐานของจังหวัดราชบุรี

### 1. ข้อมูลด้านการเกษตรของจังหวัด

1.1 พื้นที่ทั้งหมด 3,247,789 ไร่ พื้นที่ที่ใช้ประโยชน์ทางการเกษตร 1,167,742 ไร่ คิดเป็นร้อยละ 35.95 ของพื้นที่จังหวัด โดยแบ่งเป็น นาข้าว 261,380 ไร่ พืชไร่ 321,564 ไร่ สวนผลไม้ 191,931 ไร่ สวนผัก/ไม้ดอกไม้ประดับ 73,091 ไร่ และอื่น 319,776 ไร่ โดยมีพื้นที่เกษตรกรรมในเขตชลประทาน 806,603 ไร่ (ร้อยละ 69.07 ของพื้นที่เกษตรกรรม / 24.84% ของพื้นที่จังหวัด) และพื้นที่รับประโยชน์จำนวน 80,250 ไร่ รวม 886,853 ไร่ คิดเป็นร้อยละ 75.94 ของพื้นที่เกษตรกรรม (ที่มา : สถิติการเกษตรของประเทศไทย ปี 2566 สำนักงานเศรษฐกิจการเกษตร)

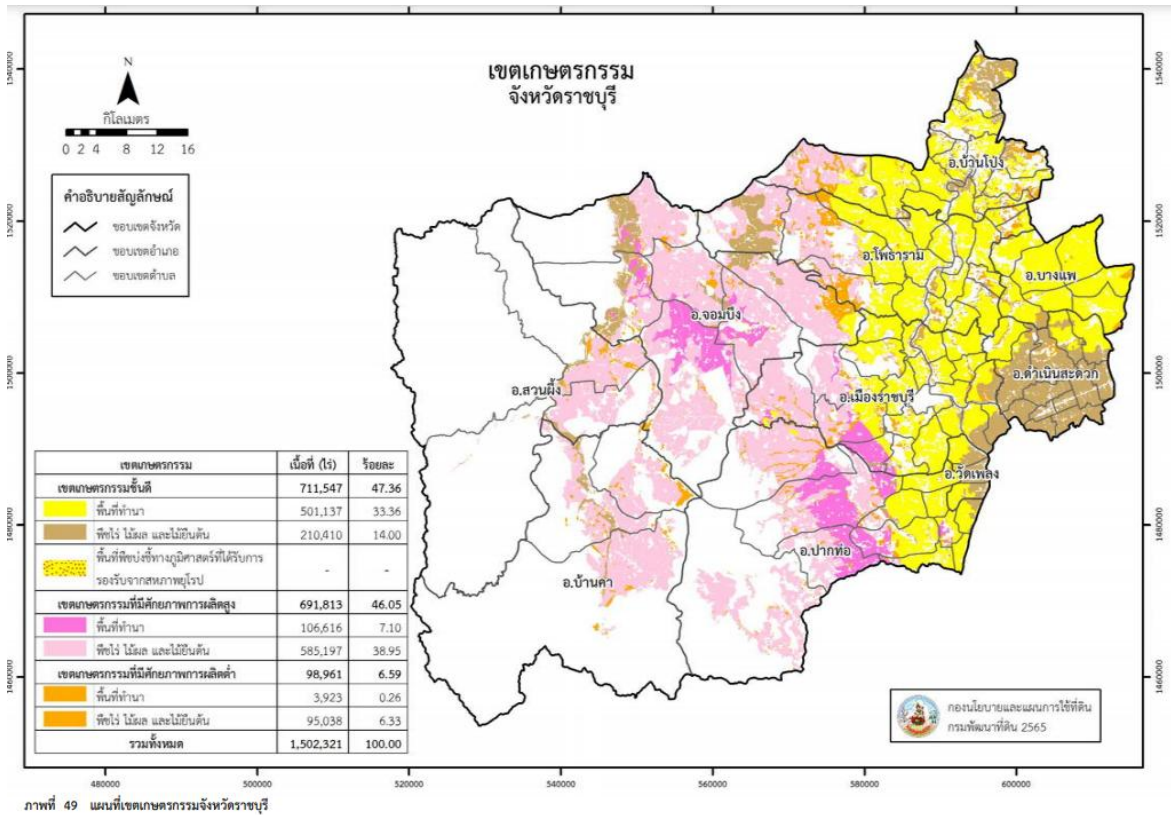

### การใช้ประโยชน์และความเหมาะสมของดินเพื่อการเพาะปลูก (Agri-Map analytic)

ที่	ชนิดพืช	เหมาะสมสูง (S1)	เหมาะสมปานกลาง (S2)	เหมาะสมเล็กน้อย (S3)	ไม่เหมาะสม (N)
1	ข้าว	253,776.08	8,146.27	55,006.92	5,259.68
2	อ้อย	19,251.88	35,095.02	239,318.67	301.74
3	มันสำปะหลัง	2,394.81	69,717.94	26,051.13	6,065.44
4	ข้าวโพด	195.83	429.66	15.29	273.03

ที่	ชนิดพืช	เหมาะสมสูง (S1)	เหมาะสมปานกลาง (S2)	เหมาะสมเล็กน้อย (S3)	ไม่เหมาะสม (N)
5	สับปะรด	757.56	49,291.08	2,365.32	3,215.89
6	ยางพารา	1,314.67	18,886.80	9,053.03	2,637.42
7	มะพร้าว	77,220.47	37.81	2,677.62	20,757.28
8	ลำไย	849.5	1,265.52	362.49	21.83
9	ปาล์มน้ำมัน	-	-	-	18,433.10
10	ทุเรียน	-	-	-	382.23
11	เงาะ	-	-	-	215.03
12	มังคุด	-	-	-	4.25

## 1.2 สถานการณ์ด้านทรัพยากรการผลิตและแนวโน้ม

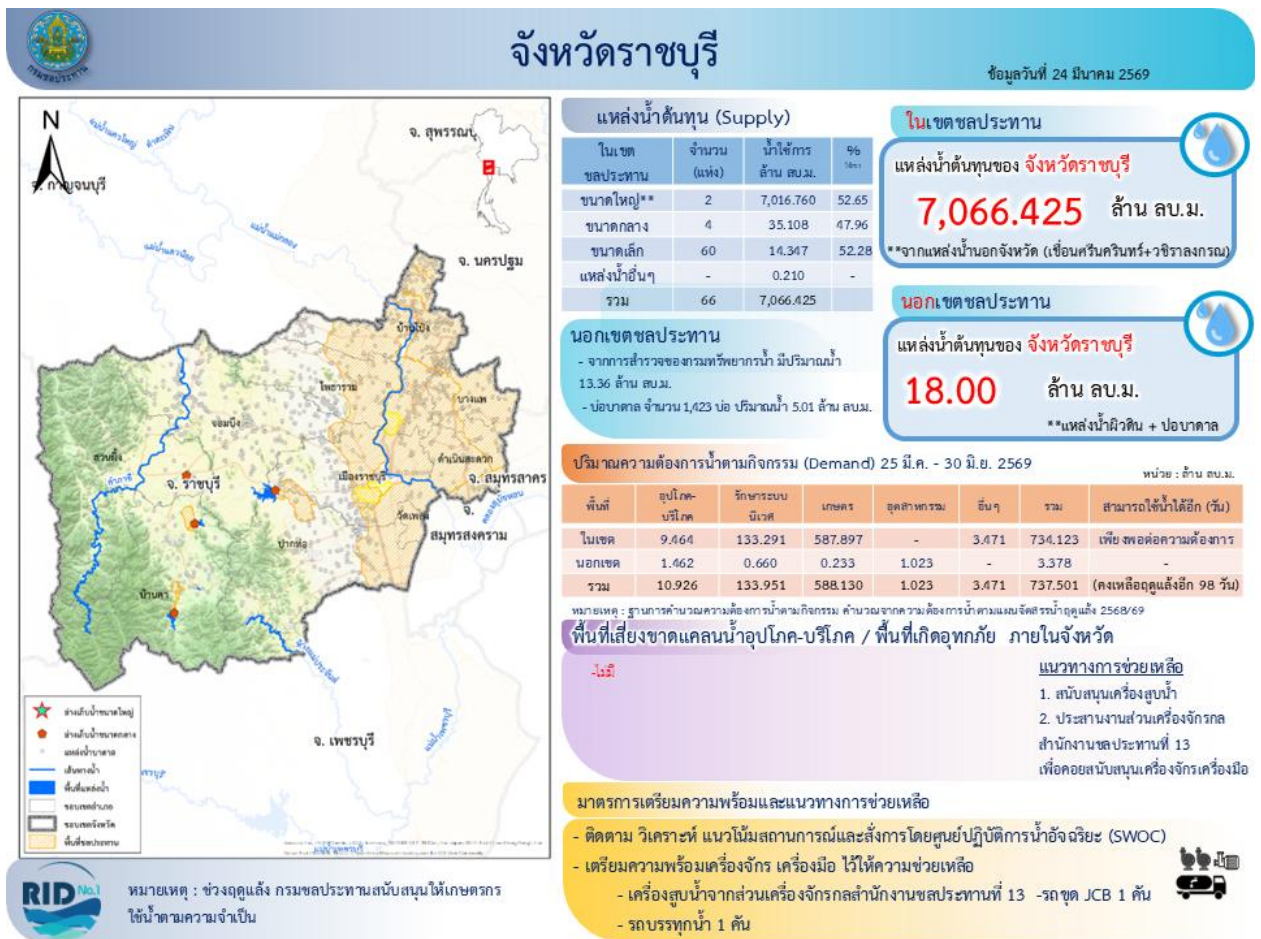

- 1) ปริมาณน้ำภาพรวมจังหวัด 7,066.425 ล้าน ลบ.ม. (ข้อมูล ณ 24 มีนาคม 2569)
- 2) ปริมาณน้ำฝนสะสม ระหว่างวันที่ 1 มกราคม – 31 มีนาคม 2569 รวม 53.1 มิลลิเมตร
- 3) ความต้องการใช้น้ำของจังหวัดตามกิจกรรม 25 มีนาคม – 30 มิถุนายน 2569 รวม 737.501 ล้าน ลบ.ม.

จำแนก ดังนี้

- อุปโภคบริโภค	10.926	ล้าน ลบ.ม.
- ระบบนิเวศน์	133.951	ล้าน ลบ.ม.
- เกษตรกรรม	588.130	ล้าน ลบ.ม.
- อุตสาหกรรม	1.023	ล้าน ลบ.ม.
- อื่นๆ	3.471	ล้าน ลบ.ม.

### 1.3 ขนาดเศรษฐกิจของจังหวัด (GPP)

GPP ณ ราคาประจำปี	มูลค่า (ล้านบาท)		
	ปี 2564	ปี 2565	ปี 2566
ภาคเกษตร	32,576 (14.94 %)	32,490 (14.5 %)	38,119 (18.99 %)
ภาคนอกเกษตร	144,491 (66.26 %)	148,117 (66.53 %)	162,523 (81.00 %)
<b>ผลิตภัณฑ์มวลรวมจังหวัด (GPP)</b>	<b>177,066</b>	<b>180,607</b>	<b>200,642</b>
ผลิตภัณฑ์จังหวัดต่อหัว (บาท)	218,038	222,599	247,560

ปี 2568 มีจำนวนประชากรทั้งหมด 864,037 คน สัญชาติไทย เป็นชาย 404,458 คน เป็นหญิง 432,446 คน รวม 836,904 คน ไม่ได้สัญชาติไทย เป็นชาย 14,489 คน เป็นหญิง 12,644 คน รวม 27,133 คน 350,718 ครัวเรือน เป็นภาคการเกษตร 43,555 ครัวเรือน และเป็นแรงงานภาคเกษตรกร 124,406 คน (ณ 1 มกราคม 2568)

### 1.4 พืชเศรษฐกิจที่สำคัญ ปี 2568 ได้แก่

- 1) ข้าวนาปี : เกษตรกร 15,239 คน พื้นที่ปลูก 210,482 ไร่ ผลผลิต 146,664 ตัน
- 2) สับปะรดปัตตาเวีย : เกษตรกร 3,457 คน พื้นที่ปลูก 57,659 ไร่ ผลผลิต 79,055 ตัน
- 3) อ้อยโรงงาน : เกษตรกร 5,677 คน พื้นที่ปลูก 184,412 ไร่ ผลผลิต 1,303,341.630 ตัน
- 4) มะพร้าวน้ำหอม : เกษตรกร 6,504 คน พื้นที่ปลูก 111,451 ไร่ ผลผลิต 287,649,642 ผล

### 1.5 สัตว์เศรษฐกิจที่สำคัญ ปี 2568 ได้แก่

- 1) สุกร : เกษตรกร 721 ราย ผลผลิต 4,184,330 ตัว
- 2) โคเนื้อ : เกษตรกร 9,230 ราย ผลผลิต 13,443 ตัว
- 3) น้านมดิบ : เกษตรกร 1,453 ราย ผลผลิต 41,360.70 ตัน/ปี
- 4) แพะ : เกษตรกร 624 ราย ผลผลิต 56,250 ตัว/ปี
- 5) ไก่เนื้อ : เกษตรกร 324 ราย ผลผลิต 69,363,800 ตัว/ปี
- 6) ไก่ไข่ : เกษตรกร 724 ราย ผลผลิต 260,126,000 ฟอง/ปี

## 1.6 สัตว์น้ำเศรษฐกิจที่สำคัญ ปี 2568 ได้แก่

- 1) กุ้งก้ามกราม : เกษตรกร 630 ราย เนื้อที่เพาะเลี้ยง 9,977.73 ไร่ ผลผลิต 9,799 ตัน
- 2) กุ้งขาว : เกษตรกร 682 ราย เนื้อที่เพาะเลี้ยง 12,829.20 ไร่ ผลผลิต 6,981 ตัน
- 3) สัตว์น้ำสวยงาม : เกษตรกร 290 ราย เนื้อที่เพาะเลี้ยง 762.74 ไร่ ผลผลิต 103,420,765 ตัว

## 1.7 สินค้าสำคัญของจังหวัด

### 1) สินค้าเด่น ได้แก่

#### 1.1) สับปรดผลสด



##### สถานการณ์สินค้าเกษตร สับปรดปัตตาเวีย

- ราชบุรีมีพื้นที่เก็บเกี่ยวเป็นอันดับ 2 ของประเทศ
- สับปรดบ้านคา มีลักษณะเด่น รสหวานน้ำไม่คืดล้น กลิ่นหอม ได้รับการขึ้นทะเบียนสิ่งบ่งชี้ทางภูมิศาสตร์ (GI) พื้นที่ปลูก ๔ อำเภอ ได้แก่ บ้านคา, ป่าทอ, สวมผึ้ง และจอมบึง
- มีเกษตรกรที่ได้รับอนุญาตให้ใช้ตราสัญลักษณ์ GI จำนวน 23 ราย (อำเภอบ้านคา) จำนวน 313 ไร่
- พื้นที่การปลูก บ้านคา 82,061 ไร่ ป่าทอ 10,592 ไร่ สวมผึ้ง 5,424 ไร่ และจอมบึง 3,178 ไร่
- เกษตรกรได้ GAP 104 ราย พื้นที่ 2,738 ไร่ (ณ 31 ธ.ค. 67)

เนื่องจากปี 2566 ประสบกับภาวะฝนทิ้งช่วงยาวนาน ปริมาณน้ำฝนน้อยกว่าปกติ และมีอุณหภูมิสูงซึ่งจากปรากฏการณ์เอลนีโญ ส่งผลให้ต้นสับปรดไม่สมบูรณ์ ไม่สามารถบังคับให้ออกผลได้เช่นปีปกติ สำหรับในปี 2567 กรมอุตุนิยมวิทยาคาดว่าปรากฏการณ์เอลนีโญมีแนวโน้มอ่อนตัวลงจากนั้นจะมีสภาพเป็นกลางตั้งแต่เดือนเมษายน ถึงมิถุนายน 2567 และมีแนวโน้มจะเปลี่ยนเข้าสู่สภาวะลานีญาในช่วงเดือนกรกฎาคมถึงเดือนกันยายน 2567 ซึ่งคาดว่าจะมีปริมาณน้ำฝนเพิ่มขึ้นจากปีที่แล้ว ส่งผลให้ต้นสับปรดจะสมบูรณ์และฟื้นตัวเร็วขึ้น สามารถบังคับให้ติดผลเพิ่มขึ้นสำหรับผลผลิตต่อไร่เพิ่มขึ้นจากสัดส่วนต้นสับปรดที่แรกที่ไม่ได้ให้ผลผลิตในปีที่ผ่านมา ซึ่งเป็นการบังคับผลผลิตเมื่อปลายปี 2566 และสามารถเก็บผลผลิตได้ในปี 2567 ประกอบกับราคาอยู่ในเกณฑ์ดี เกษตรกรจึงดูแลรักษาดีขึ้น ภาพรวมผลผลิตเพิ่มขึ้นจากการปรับตัวเพิ่มขึ้นของเนื้อที่เก็บเกี่ยวและผลผลิตต่อไร่

ปี 2567 ราชบุรี มีเนื้อที่เก็บเกี่ยว 25,787 ไร่ (เพิ่มขึ้น 747 ไร่ หรือร้อยละ 3) ผลผลิตรวม 72,318 ตัน (เพิ่มขึ้น 2,891 ตัน หรือร้อยละ 4) ผลผลิตเฉลี่ย 2,804 กิโลกรัม/ไร่ (เพิ่มขึ้น 31 กิโลกรัม หรือร้อยละ 1)

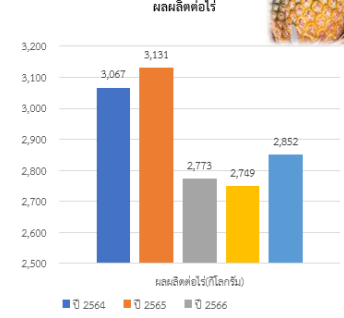
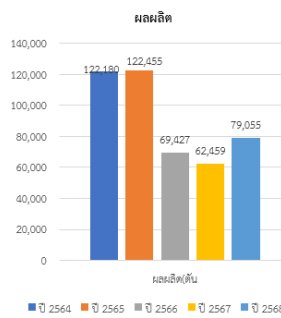
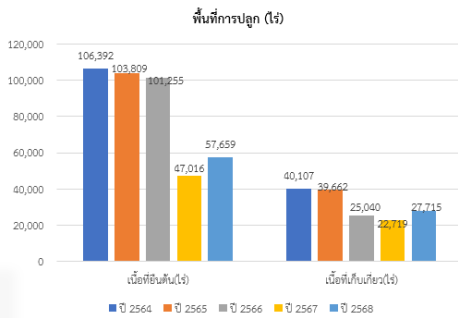

ที่มา : คณะผู้ทรงคุณวุฒิจากกรมการเกษตรและสหกรณ์สำนักงานราชบุรี ภาคตะวันตก  
 หมายเหตุ : ข้อมูลสับปรดที่มีการเก็บเกี่ยวได้ ณ วันที่ 31 มกราคม ถึงวันที่ 31 ธันวาคม ในแต่ละปี

#### 1.2) มะพร้าวน้ำหอม



##### สถานการณ์สินค้าเกษตร มะพร้าวน้ำหอมราชบุรี

- จังหวัดราชบุรี เนื้อที่ขึ้นต้น ปี 2567 จำนวน 114,099 ไร่ เพิ่มขึ้นจากปีที่แล้ว 2,648 ไร่ หรือร้อยละ 2.37 เนื้อที่ให้ผล ปี 2567 จำนวน 90,784 ไร่ เพิ่มขึ้นจากปีที่แล้ว 1,136 ไร่ หรือร้อยละ 1.26
- ผลผลิต ปี 2567 จำนวน 163,807,646 ผล ลดลงจากปีที่แล้ว 123,841,996 ผล หรือร้อยละ 43.05
- ผลผลิตต่อไร่ ปี 2567 จำนวน 1,804 ผลต่อไร่ ลดลงจากปีที่แล้ว 1,405 ผลต่อไร่ หรือร้อยละ 43.78
- ปัจจุบันมีเกษตรกร 7,129 ราย ได้รับ GAP 2,046 ราย พื้นที่ 36,111 ไร่ Organic Thailand 1 แปลง 5 ไร่
- เนื้อที่ขึ้นต้น 111,451 ไร่ เนื้อที่ให้ผล 89,648 ไร่ ผลผลิต 287,649,642 ผล
- มะพร้าวน้ำหอมราชบุรี มีลักษณะเด่น รสชาติมีความหวานและหอมกรุ่นคล้ายใบเตยพื้นที่ปลูกมะพร้าวน้ำหอม GI พื้นที่ 7 อำเภอ ได้แก่ ดำเนินสะดวก วัดเพลง บ้านโป่ง เมือง บางแพ ป่าทอและโพธาราม
- มีเกษตรกรที่ได้รับอนุญาตให้ใช้ตราสัญลักษณ์ GI จำนวน 174 ราย พื้นที่ 5,038 ไร่ แบ่งออกเป็นแบบรายเดี่ยว 134 ราย พื้นที่ 3,881 ไร่ แบบกลุ่ม 1 กลุ่ม (40 ราย) พื้นที่ 1,157 ไร่ แปลงใหญ่ 21 กลุ่ม เกษตรกร 729 ราย พื้นที่ 8,912 ไร่
- สหกรณ์ 2 แห่ง 1) สหกรณ์การเกษตรผู้ปลูกมะพร้าวน้ำหอมแปลงใหญ่วัดเพลง จำกัด (ทำธุรกิจรวบรวมมะพร้าวจากสมาชิก และธุรกิจอื่น) 2) สหกรณ์การเกษตรบ้านรางสีหมอกราชบุรี จำกัด (มีสมาชิกปลูกมะพร้าว แต่ไม่ได้รับรวมมะพร้าวจากสมาชิก สมาชิกมาทำธุรกิจอื่นกับสหกรณ์)
- กลุ่มเกษตรกร 2 แห่ง 1) กลุ่มเกษตรกรทำสวนท่าไม้ (มีสมาชิกปลูกมะพร้าว แต่ไม่ได้รับรวมมะพร้าวจากสมาชิก สมาชิกมาทำธุรกิจอื่นกับสหกรณ์) 2) กลุ่มเกษตรกรแปลงใหญ่มะพร้าวน้ำหอมท่าไม้ (มีสมาชิกปลูกมะพร้าว แต่ไม่ได้รับรวมมะพร้าวจากสมาชิก สมาชิกมาทำธุรกิจอื่นกับสหกรณ์)
- วิสาหกิจชุมชน 7 แห่ง / ห้างหุ้นส่วนจำกัด 3 แห่ง / ผู้ประกอบการมะพร้าวน้ำหอมในพื้นที่จังหวัดราชบุรี จำนวน 38 แห่ง

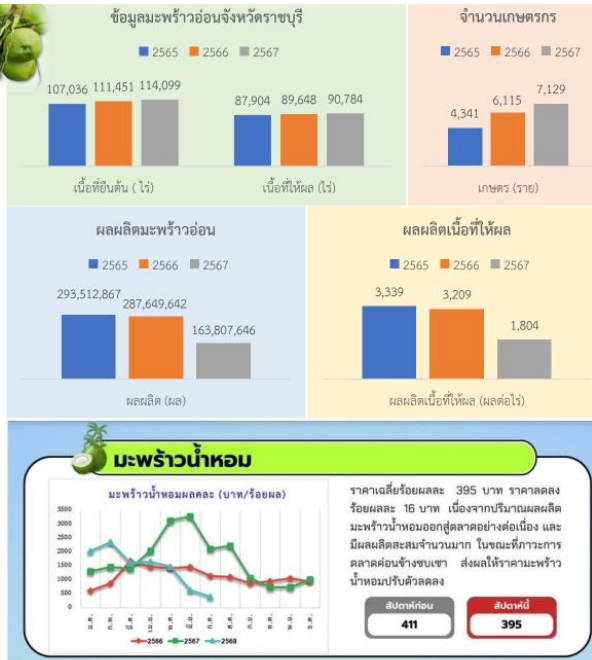
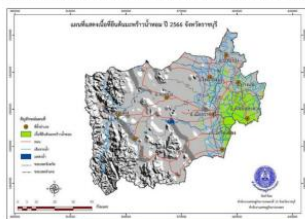

ข้อมูล - 31 กรกฎาคม 2568

ที่มา - สำนักงานส่งเสริมการค้าในต่างประเทศ ณ นครเชียงใหม่

## 2) สินค้าเกษตรที่ได้รับการขึ้นทะเบียนสิ่งบ่งชี้ทางภูมิศาสตร์ (GI) ได้แก่

2.1) สับปะรดบ้านคา มีลักษณะเด่น รสหวานฉ่ำ ไม่ก้ดลิ้น กลิ่นหอม ได้รับการขึ้นทะเบียนสิ่งบ่งชี้ทางภูมิศาสตร์ (GI) พื้นที่ปลูก 4 อำเภอ ได้แก่ จอมบึง ปากท่อ สวนผึ้ง และอำเภอบ้านคา มีเกษตรกรที่ได้รับการอนุญาตให้ใช้ตราสัญลักษณ์ GI จำนวน 23 ราย (อำเภอบ้านคา) จำนวน 402 ไร่

2.2) มะพร้าวน้ำหอมราชบุรี มีลักษณะเด่น รสชาติมีความหวานและหอมกรุ่นคล้ายใบเตย พื้นที่ปลูกมะพร้าวน้ำหอม GI พื้นที่ 7 อำเภอ ได้แก่ ดำเนินสะดวก วัดเพลง บ้านโป่ง เมือง บางแพ ปากท่อและโพธาราม มีเกษตรกรที่ได้รับการอนุญาตให้ใช้ตราสัญลักษณ์ GI แบบรายเดี่ยว 157 ราย แบบกลุ่ม 2 กลุ่ม (61 ราย) รวมพื้นที่ 5,618.08 ไร่

2.3) กุ้งก้ามกรามบางแพ มีลักษณะเด่น มีเปลือกสีน้ำเงินมันเงา ก้ามสีน้ำเงินหรือมีคราปนทอง เนื้อแน่นเต็มเปลือก ปรงสูงจะมีรสชาติหวาน มันกุ้งมาก ไม่มีกลิ่นคาว เพาะเลี้ยงในเขต 3 อำเภอ ได้แก่ อำเภอบางแพ ดำเนินสะดวก และโพธาราม มีเกษตรกรที่ได้รับการอนุญาตให้ใช้ตราสัญลักษณ์ GI จำนวน 9 ราย 1 กลุ่ม 4 ราย พื้นที่ 279 ไร่ ปริมาณการผลิต 119,500 กิโลกรัมต่อปี

2.4) ไข่โป้วโพธาราม หมายถึง ไข่โป้วเค็มและไข่โป้วหวานที่ผลิตจากผักกาดหัวหรือหัวไชเท้าเฉพาะส่วนรากที่มีเนื้อสีขาว โดยนำมาแปรรูปด้วยวิธีการดองเค็มด้วยเกลือทะเล และวิธีการดองหวานด้วยน้ำตาลทรายขาว ซึ่งเป็นวิธีการถนอมอาหารจากภูมิปัญญาของคนในพื้นที่สืบทอดกันมา มีรสชาติเค็มหรือหวานปนเค็มที่กลมกล่อม กรอบ และมีสีน้ำตาลสวย ผลิตในพื้นที่อำเภอโพธาราม จังหวัดราชบุรี มีผู้ได้รับการอนุญาตให้ใช้ตราสัญลักษณ์ GI จำนวน 8 ราย

นอกจากสินค้าเกษตร ยังมีโอ่งมังกรราชบุรีได้รับการขึ้นทะเบียน GI ซึ่งเป็นเครื่องปั้นดินเผาที่ผลิตจากดินเหนียวสีน้ำตาลแดงสลักจุดขาวหรือดินสีมันปูที่พบในเขตพื้นที่อำเภอเมืองราชบุรี และอำเภอโพธาราม จังหวัดราชบุรี ทั้งประเภทเคลือบและไม่เคลือบด้วยน้ำเคลือบสีใต้อ มีการตกแต่งลวดลายเป็นลายมังกรหรือลายอื่น ๆ ทั้งแบบเรียบและแบบนูน รวมทั้งไม่มีการตกแต่งลวดลาย ซึ่งผลิตตามกรรมวิธีและขั้นตอนดั้งเดิมแบบเงินที่ถ่ายทอดกันมาผนวกกับภูมิปัญญาของคนราชบุรีในพื้นที่อำเภอเมืองราชบุรี จังหวัดราชบุรี

## 1.8 สินค้า OTOP 10 อันดับแรกของจังหวัด ได้แก่

1) ข้าวตังหน้าธัญพืช ข้าวตังหน้าหมูหยอง กล้วยหน้าธัญพืช กล้วยทิพย์รส แคบข้าว ข้าวเกรียบ (วิสาหกิจชุมชนกลุ่มแม่บ้านเกษตรกรลาดบัวขาว ต.ลาดบัวขาว อ.บ้านโป่ง) โดยสำนักงานเกษตรจังหวัดพัฒนาผู้ประกอบการหนึ่งตำบล หนึ่งผลิตภัณฑ์ที่จดทะเบียนวิสาหกิจชุมชน สนับสนุนองค์ความรู้พัฒนาคุณภาพผลิตภัณฑ์ให้ได้มาตรฐาน อย. เป็นสินค้า OTOP 5 ดาว มีการพัฒนาบรรจุภัณฑ์เพื่อสร้างมูลค่าเพิ่มจากวัตถุดิบในท้องถิ่น และเพิ่มขีดความสามารถในการแข่งขันในตลาด

2) ผลิตภัณฑ์อาหารแปรรูปจากเห็ดนางฟ้า (วิสาหกิจชุมชนแม่บ้านเกษตรกรปากแรต ต.ปากแรต อ.บ้านโป่ง) โดยสำนักงานเกษตรจังหวัดพัฒนาผู้ประกอบการหนึ่งตำบล หนึ่งผลิตภัณฑ์ที่จดทะเบียนวิสาหกิจชุมชน สนับสนุนองค์ความรู้พัฒนาคุณภาพผลิตภัณฑ์ให้ได้มาตรฐาน อย. พัฒนาบรรจุภัณฑ์สร้างมูลค่าเพิ่มจากวัตถุดิบในท้องถิ่น และเพิ่มขีดความสามารถในการแข่งขันในตลาด

3) ผลิตภัณฑ์มะนาวน้ำผึ้ง มะนาวน้ำผึ้งอบแห้ง (วิสาหกิจชุมชนเกษตรชนบทบ้านหัวสระ ต.เบิกไพร อ.บ้านโป่ง จ.ราชบุรี โดยสำนักงานเกษตรจังหวัดได้สนับสนุนองค์ความรู้ด้านมาตรฐานการผลิตสินค้า การสร้างมูลค่าเพิ่ม และการพัฒนาบรรจุภัณฑ์ สินค้าได้รับการรับรองมาตรฐาน อย. ประสานงานกับมหาวิทยาลัยราชภัฏหมู่บ้านจอมบึง ให้คำแนะนำด้านการสร้างแบรนด์และการประชาสัมพันธ์สินค้า ทำให้ปัจจุบันสินค้ามีตลาดรองรับทั้งในและต่างประเทศรวมทั้งยังเป็นแหล่งเรียนรู้ต้นแบบด้านการแปรรูปสินค้าเกษตรเพื่อสร้างมูลค่าเพิ่ม

4) กล้วยตากห้าแดด ข้าวเกรียบกล้วย ทองม้วนกล้วย และชาสมุนไพร (วิสาหกิจชุมชนคนคลองบางป่า) ต.บางป่า อ.เมืองราชบุรี จ.ราชบุรี โดยสำนักงานเกษตรจังหวัดได้พัฒนาทักษะผู้ประกอบการวิสาหกิจชุมชน ด้านการแปรรูปสินค้าเกษตร มาตรฐานการผลิต และด้านช่องทางการตลาด สินค้าได้รับการรับรองมาตรฐาน อย และมาตรฐานผลิตภัณฑ์ชุมชน (มผช.) นอกจากนี้ยังได้ให้การส่งเสริมด้านการทำเกษตรผสมผสานพัฒนาต่อยอด เป็นแหล่งท่องเที่ยวเชิงเกษตรและจุดศึกษาดูงาน

5) ข้าวปลอดสารและข้าวแปรรูป (วิสาหกิจชุมชนกลุ่มผู้ผลิตและแปรรูปข้าวกล้อง ม.7 ต.เตาปูน อ.โพธาราม) สำนักงานเกษตรจังหวัดพัฒนาผู้ประกอบการหนึ่งตำบล หนึ่งผลิตภัณฑ์ที่จดทะเบียนวิสาหกิจชุมชน สนับสนุน องค์ความรู้ ส่งเสริมและผลักดันวิสาหกิจชุมชนในการผลิตข้าวให้ได้รับการรับรองมาตรฐาน GAP และแปรรูปข้าวให้ได้รับการรับรองมาตรฐาน OTOP สามารถเพิ่มช่องทางการตลาดได้ และเกิดการเชื่อมโยง กับกลุ่มแปลงใหญ่ข้าวเตาปูน

6) น้ำพริกตาแดงแห้งผง น้ำพริกนรกปลาย่าง น้ำพริกกุ้งเสียบ (วิสาหกิจชุมชนสระโกสินารายณ์ ต.ท่าผา อ.บ้านโป่ง) สำนักงานเกษตรจังหวัดพัฒนาผู้ประกอบการหนึ่งตำบล หนึ่งผลิตภัณฑ์ที่จดทะเบียนวิสาหกิจชุมชน และได้ร่วมกับกรมส่งเสริมการเกษตรสนับสนุนองค์ความรู้ด้านการพัฒนาผลิตภัณฑ์ พัฒนาคุณภาพมาตรฐานการผลิตให้ได้มาตรฐาน อย. และพัฒนาบรรจุภัณฑ์สร้างมูลค่าเพิ่มและเพิ่มขีดความสามารถในการแข่งขันในตลาด

7) น้ำพริกเผาปลาย่าง น้ำพริกตาแดง น้ำพริกนรก (วิสาหกิจชุมชนกลุ่มแม่บ้านเกษตรกรบางโตนด ต.บางโตนด อ.โพธาราม) สำนักงานเกษตรจังหวัดพัฒนาผู้ประกอบการหนึ่งตำบล หนึ่งผลิตภัณฑ์ที่จดทะเบียน วิสาหกิจชุมชน สนับสนุนองค์ความรู้ด้านการพัฒนาคุณภาพผลิตภัณฑ์ สร้างมูลค่าเพิ่มจากวัตถุดิบในท้องถิ่น และสนับสนุนด้านช่องทางการตลาด

8) ปลานิลแดดเดียว,ปลานิลแดดเดียวทอดกรอบสามรส (วิสาหกิจชุมชนกลุ่มแม่บ้านเกษตรกรอ้ออี่เขียว ต.กรับใหญ่ อ.บ้านโป่ง) โดยสำนักงานเกษตรจังหวัดพัฒนาผู้ประกอบการหนึ่งตำบล หนึ่งผลิตภัณฑ์ที่จดทะเบียน วิสาหกิจชุมชน สนับสนุนองค์ความรู้พัฒนาคุณภาพผลิตภัณฑ์ให้ได้มาตรฐาน อย. พัฒนาบรรจุภัณฑ์สร้างมูลค่าเพิ่มจากวัตถุดิบในท้องถิ่น และเพิ่มขีดความสามารถในการแข่งขันในตลาด

9) กล้วยตากพลังงานแสงอาทิตย์ (วิสาหกิจชุมชนบ้านกุ่มพัฒนา อ.บางแพ จ.ราชบุรี) โดยสำนักงานเกษตร จังหวัดราชบุรี สนับสนุนองค์ความรู้ด้านการพัฒนาผลิตภัณฑ์และการสร้างมูลค่าเพิ่มสินค้าเกษตร สินค้าได้รับการ รับรองมาตรฐาน อย. และ Primary GMP บรรจุภัณฑ์ตอบโจทย์ความต้องการของผู้บริโภค

10) สเปรย์ปรับอากาศ (วิสาหกิจชุมชนแก่นไพลิน ต.พงสวาย อ.เมืองราชบุรี จ.ราชบุรี) โดยสำนักงาน เกษตรจังหวัด สนับสนุนองค์ความรู้ด้านการบริหารจัดการกลุ่ม การจัดทำแผนพัฒนากิจการวิสาหกิจชุมชน การพัฒนาผลิตภัณฑ์ มีการนำเทคโนโลยีและนวัตกรรมมาใช้ในกระบวนการผลิตสินค้า สินค้าได้รับมาตรฐาน OTOP 5 ดาว และมีตลาดรองรับ

#### 1.9 โครงการชุมชนท่องเที่ยว OTOP นวัตวิถี ที่เกี่ยวข้องกับกระทรวงเกษตรฯ

แหล่งท่องเที่ยวเชิงเกษตรของจังหวัดราชบุรี ส่วนที่สำนักงานเกษตรจังหวัดราชบุรีได้ให้การส่งเสริม และพัฒนาแหล่งท่องเที่ยวเชิงเกษตร จำนวน 42 แห่ง ดังนี้

1. แหล่งท่องเที่ยวเชิงเกษตรสวนเกษตรแม่ทองหยิบดำเนินสะดวก ตำบลศรีสุราษฎร์ อำเภอดำเนินสะดวก
2. วิสาหกิจชุมชนผักและผลไม้ดำเนินสะดวก (Aromatic Farm) ตำบลแพงพวย อำเภอดำเนินสะดวก
3. วิสาหกิจชุมชนกลุ่มฟื้นฟูตลาดน้ำดำเนินสะดวกปากคลองลัดพลี (ตลาดน้ำเหล่าตั๊กลัก) ตำบลดำเนินสะดวก อำเภอดำเนินสะดวก

4. ศูนย์จัดการศัตรูพืชชุมชนตำบลประสาธสิทธิ์ (ท่องเที่ยวเชิงเกษตรบ้านหนองงูเห่าล้อม)  
ตำบลประสาธสิทธิ์ อำเภอดำเนินสะดวก
5. แหล่งท่องเที่ยวเชิงเกษตรวิสาหกิจชุมชนเกษตรพอเพียงบ้านห้วยขวาง (สวนหลังบ้าน) ตำบลท่าผา  
อำเภอบ้านโป่ง
6. วิสาหกิจชุมชนกลุ่มอารักขาตลาดบัวขาว ตำบลตลาดบัวขาว อำเภอบ้านโป่ง
7. วิสาหกิจชุมชนกลุ่มแม่บ้านเกษตรกรลาดบัวขาว ตำบลลาดบัวขาว อำเภอบ้านโป่ง
8. แหล่งท่องเที่ยวเชิงเกษตรฟาร์มสุขเล็กๆ ตำบลหนองปลาหมอ อำเภอบ้านโป่ง
9. วิสาหกิจชุมชนบ้านรางพลับ ตำบลกรับใหญ่ อำเภอบ้านโป่ง
10. ศูนย์เรียนรู้การเพิ่มประสิทธิภาพการผลิตสินค้าเกษตรอำเภอโพธาราม ตำบลบ้านสิงห์ อำเภอโพธาราม
11. แหล่งท่องเที่ยวเชิงเกษตรใกล้น้ำเค็มนาเขาช่องพราน ตำบลเตาปูน อำเภอโพธาราม
12. ศูนย์กิจกรรมธรรมชาติ พ่อสร้าง – ลูกสาน ตำบลเตาปูน อำเภอโพธาราม
13. แปลงใหญ่ข้าวตำบลเตาปูน ตำบลเตาปูน อำเภอโพธาราม
14. โครงการศึกษาวิธีการฟื้นฟูที่ดินเสื่อมโทรมเขาชะงุ้ม อันเนื่องมาจากพระราชดำริ ตำบลเขาชะงุ้ม  
อำเภอโพธาราม
15. วิสาหกิจชุมชนผู้ส่งออกมะม่วงอำเภอบางแพ ตำบลดอนคา อำเภอบางแพ
16. วิสาหกิจชุมชนผู้ผลิตผลไม้ปลอดภัยสารพิษเพื่อส่งออกจ.ราชบุรี ตำบลวัดแก้ว อำเภอบางแพ
17. วิสาหกิจชุมชนบ้านกุ่มพัฒนา ตำบลบางแพ อำเภอบางแพ
18. วิสาหกิจชุมชนกลุ่มแม่บ้านเกษตรกรโรงโหล่งเจริญ ตำบลโพหัก อำเภอบางแพ
19. ศูนย์เรียนรู้การเพิ่มประสิทธิภาพการผลิตสินค้าเกษตรตำบลห้วยยางโทน ต.ห้วยยางโทนอ.ปากท่อ
20. TT garden and goat farm ตำบลทุ่งหลวง อำเภอปากท่อ
21. ฟาร์มสุข@พุกาย ตำบลทุ่งหลวง อำเภอปากท่อ
22. SA-MER ตำบลห้วยยางโทน อำเภอปากท่อ
23. บ้านไร่หมอนทอง ตำบลห้วยยางโทน อำเภอปากท่อ
24. วิสาหกิจชุมชนไถ่วงราชบุรี ตำบลดอนทราย อำเภอปากท่อ
25. แปลงใหญ่เงาะตำบลยางหัก ตำบลยางหัก อำเภอปากท่อ
26. สวนทุเรียนลุงวิเชียร ตำบลยางหัก อำเภอปากท่อ
27. แหล่งท่องเที่ยวเชิงเกษตรไร่พรหมรัศมี ตำบลยางหัก อำเภอปากท่อ
28. วิสาหกิจชุมชนผู้เพาะเห็ดหูหนูบ้านเชิงสะพาน ตำบลเจดีย์หัก อำเภอเมืองราชบุรี
29. วิสาหกิจชุมชนกลุ่มหมูหลุมอินทรีย์ตำบลดอนแร่ ตำบลดอนแร่ อำเภอเมืองราชบุรี
30. วิสาหกิจชุมชนหวานผ้าขาวม้า ตำบลห้วยไผ่ อำเภอเมืองราชบุรี
31. ศูนย์เรียนรู้ชุมชนบ้านหนองนางแพรว ตำบลน้ำพุ อำเภอเมืองราชบุรี
32. ฟาร์มฝันแม่เกษตรกรอินทรีย์ ตำบลน้ำพุ อำเภอเมืองราชบุรี
33. วิสาหกิจชุมชนคนคลองบางป่า (สวนโควินท์) ตำบลบางป่าอำเภอเมืองราชบุรี
34. วิสาหกิจชุมชนแพะนมเมืองโอ่ง ตำบลเขาแร้ง อำเภอเมืองราชบุรี
35. วิสาหกิจชุมชนไร่สุขใจ ณ บ้านเฮา ตำบลดอนตะโก อำเภอเมืองราชบุรี
36. วิสาหกิจชุมชนแพะกัวหน้าจังหวัดราชบุรี (เมฆลอยฟาร์ม) ตำบลอ่างทอง อำเภอเมืองราชบุรี

37. วิสาหกิจชุมชนไร่สุขพ่วงเกษตรอินทรีย์วิถีไทย ตำบลจอมบึง อำเภอจอมบึง
38. ศูนย์การเรียนรู้อยู่เย็นเป็นสุข วิถีไทยรามัญ ตำบลเบิกไพร อำเภอจอมบึง
39. วิสาหกิจชุมชนปลูกหม่อนเลี้ยงไหมท่าเคย ตำบลท่าเคย อำเภอสวนผึ้ง
40. ฟาร์มตัวอย่างตามแนวพระราชดำริ บ้านบ่อหวี ตำบลตะนาวศรี อำเภอสวนผึ้ง
41. แหล่งท่องเที่ยวเชิงเกษตรโรงเรียนควายบ้านหนองตาตั้ง ตำบลตะนาวศรี อำเภอสวนผึ้ง
42. วิสาหกิจชุมชนแม่บ้านเกษตรกรจอมประทัด ตำบลจอมประทัด อำเภอวัดเพลง

## 1.10 สหกรณ์การเกษตร

### 1.10.1 ข้อมูลทั่วไป

- 1) สหกรณ์จังหวัดราชบุรี จำนวน 78 แห่ง มีสมาชิกสหกรณ์ทั้งสิ้น 108,956.00 รายประกอบด้วย
  - สมาชิกสหกรณ์ (สามัญ) จำนวน 102,889 ราย
  - สมาชิกสหกรณ์ (สมทบ) จำนวน 6,067 ราย
- 2) การจัดชั้นมาตรฐานสหกรณ์ในจังหวัดราชบุรี
  - สหกรณ์ที่มีการนำมาจัดชั้นมาตรฐานสหกรณ์ จำนวน 107 สหกรณ์ ดังนี้
    - 2.1 ระดับชั้นที่ 1 จำนวน 15 สหกรณ์ คิดเป็นร้อยละ 14.02
    - 2.2 ระดับชั้นที่ 2 จำนวน 57 สหกรณ์ คิดเป็นร้อยละ 53.27
    - 2.3 ระดับชั้นที่ 3 จำนวน 6 สหกรณ์ คิดเป็นร้อยละ 5.61
    - 2.4 ระดับชั้นที่ 4 (สหกรณ์ที่อยู่ระหว่างการชำระบัญชี) จำนวน 29 สหกรณ์ คิดเป็นร้อยละ 27.10
- 3) ปริมาณธุรกิจของสหกรณ์รวม 14,871,875,950.64 บาท
  - แบ่งเป็น ปริมาณธุรกิจของสหกรณ์ภาคการเกษตร 6,497,180,459.51 บาท
  - ปริมาณธุรกิจของสหกรณ์นอกภาคการเกษตร 8,374,695,491.13 บาท

### 1.10.2 กลุ่มเกษตรกร

- 1) กลุ่มเกษตรกรจังหวัดราชบุรี จำนวน 34 แห่ง สมาชิกกลุ่มเกษตรกร จำนวน 2,527 ราย
- 2) การจัดชั้นความเข้มแข็งของกลุ่มเกษตรกรในจังหวัดราชบุรี
  - กลุ่มเกษตรกรที่มีการนำมาจัดชั้นความเข้มแข็งของกลุ่มเกษตรกร จำนวน 34 แห่ง ดังนี้
    - 2.1 ระดับชั้นที่ 1 จำนวน - แห่ง คิดเป็นร้อยละ -
    - 2.2 ระดับชั้นที่ 2 จำนวน 30 แห่ง คิดเป็นร้อยละ 88.24
    - 2.3 ระดับชั้นที่ 3 จำนวน 4 แห่ง คิดเป็นร้อยละ 11.76
    - 2.4 ระดับชั้นที่ 4 (กลุ่มเกษตรกรที่อยู่ระหว่างการชำระบัญชี) จำนวน - แห่ง คิดเป็นร้อยละ -
- 3) ปริมาณธุรกิจของกลุ่มเกษตรกรรวม 20,831,151.00 บาท

## 2. ข้อมูลการรับรองมาตรฐานสินค้าเกษตรปลอดภัยของจังหวัด

จังหวัดราชบุรีได้ความสำคัญกับการผลิตด้านการเกษตรเข้าสู่มาตรฐานเกษตรปลอดภัย (GAP) และเกษตรอินทรีย์ ซึ่งเป็นจุดเด่นในการสร้างมูลค่าเพิ่มให้กับเกษตรกร โดยในปี ๒๕๖๘ มีเกษตรกรที่ได้รับการรับรองมาตรฐานดังกล่าว จำแนกดังนี้

### 2.1 ข้อมูลการรับรองมาตรฐาน GAP

#### 2.1.1 ด้านพืช (กรมวิชาการเกษตร)

ชนิดสินค้า	2565		2566		2567		2568	
	จำนวน ราย/ แปลง	พื้นที่ (ไร่/.../...)	จำนวน ราย/ แปลง	พื้นที่ (ไร่/.../...)	จำนวน ราย/ แปลง	พื้นที่ (ไร่/.../...)	จำนวน ราย/ แปลง	พื้นที่ (ไร่/.../...)
(1) มะพร้าวน้ำหอม	504	11,734.65	1,146	23,571.94	3,536	33,977.72	1,208	23,570.37
(2) สับปะรด	52	640.50	79	867.75	180	2,583.75	63	2,352.00
(3) อ้อยโรงงาน	12	109.25	13	178.75	5	26.25	N/A	N/A
(4) ชมพู	19	207.50	49	526.50	98	534.00	31	620.00
(5) ชมพูทับทิมจันทร์	28	279.00	59	536.75	114	503.75	31	280.50
(6) มะม่วง	49	645.50	53	788.25	92	844.75	14	269.75
(7) ลำไย	5	106.00	7	106.00	12	88.00	13	144.75
(8) ทูเรียน	2	37.00	15	184.50	70	406.50	32	484.00
(9) มะนาว	14	226.50	36	488.25	68	327.25	4	11.00
(10) เงาะโรงเรียน	31	150.00	30	145.00	62	150.00	1	5.00
(11) ฝรั่ง	16	167.75	19	182.50	28	166.25	24	233.00
(12) เห็ด	64	105.83	69	72.64	150	129.50	62	78.48
(13) พืชชนิดอื่นๆ	283	1,103.50	592	3,123.77	1,086	2,544.41	303	1,812.00
<b>รวม</b>	<b>1,079</b>	<b>15,512.98</b>	<b>2,167</b>	<b>30,772.60</b>	<b>5,501</b>	<b>42,282.13</b>	<b>1,786</b>	<b>29,320.25</b>

ที่มา: ศูนย์วิจัยและพัฒนาการเกษตรราชบุรี

### 2.1.2 ด้านปศุสัตว์

ฟาร์มมาตรฐาน	ปี 2566		ปี 2567		ปี 2568	
	จำนวน ฟาร์ม	จำนวนสัตว์ โดยประมาณ (ตัว)	จำนวน ฟาร์ม	จำนวนสัตว์ โดยประมาณ (ตัว)	จำนวน ฟาร์ม	จำนวนสัตว์ โดยประมาณ (ตัว)
(1) สุกร	160	900,000 ตัว	191	1.9 ล้าน ตัว	161	1.4 ล้านตัว
(2) โคนม	210	9,000 ตัว	243	9,700 ตัว	162	7,200 ตัว
(3) โคนเนื้อ	9	3,500 ตัว	13	4,000 ตัว	12	5,000 ตัว
(4) ไก่เนื้อ	160	18.4 ล้าน ตัว	163	20.1 ล้าน ตัว	134	19 ล้านตัว
(5) ไก่ไข่	7	950,000 ตัว	10	1.3 ล้าน ตัว	10	2 ล้านตัว
(6) ไก่พันธุ์	3	519,000 ตัว	4	570,000 ตัว	4	570,000 ตัว
(7) เป็ดเนื้อ	3	920,000 ตัว	8	920,000 ตัว	7	720,000 ตัว
(8) เป็ดไข่	4	43,000 ตัว	6	221,000 ตัว	8	330,000 ตัว
(9) เป็ดพันธุ์	1	36,000 ตัว	1	45,000 ตัว	1	54,000 ตัว
(10) สถานที่พักไข่สัตว์ปีก	4	1.2 ล้านฟอง/สัปดาห์	4	1.2 ล้านฟอง/สัปดาห์	5	1.3 ล้านฟอง/สัปดาห์
(11) นกกระทา	3	234,000 ตัว	3	230,000 ตัว	3	143,000 ตัว
(12) แพะนม	4	400 ตัว	5	400 ตัว	-	-
(13) แพะเนื้อ	1	150 ตัว	1	150 ตัว	1	600 ตัว
(14) จิ้งหรีด	1	400 ชั้น	1	400 ชั้น	-	-
(15) ปางช้าง					1	31 เชือก
(16) หมูหลุม					1	700 ตัว
(17) ไก่วง					1	360 ตัว
(18) ผึ้งชันโรง					1	400 กล่อ
<b>รวม</b>	<b>570</b>		<b>653</b>		<b>512</b>	

ที่มา : สำนักงานปศุสัตว์จังหวัดราชบุรี

### 2.1.3 ด้านประมง

ชนิดสัตว์น้ำ	จำนวนเกษตรกร (ราย/แปลง)	จำนวนพื้นที่ (ไร่)
(1) กุ้งขาว	-	12,829.20
(2) กุ้งก้ามกราม	91	9,977.73
(3) สัตว์น้ำสวยงาม	37	555.09
(4) สัตว์น้ำรวม (มกษ.7436)	578	9,535.82
(5) สัตว์น้ำสวยงาม (มกษ.7426)	140	428.94
<b>รวม</b>	<b>846</b>	<b>33,326.78</b>

ที่มา : สำนักงานประมงจังหวัดราชบุรี

### 2.1.4 ด้านข้าว

ประเภทมาตรฐาน	2565		2566		2567	
	จำนวน ราย/แปลง	พื้นที่ (ไร่)	จำนวน ราย/แปลง	พื้นที่ (ไร่)	จำนวน ราย/แปลง	พื้นที่ (ไร่)
GAP ข้าว	151	1,423.75	136	1,050	170	1,739.75

ที่มา : ศูนย์วิจัยข้าวราชบุรี

### 2.2 ข้อมูลด้านเกษตรกรอินทรีย์

ชนิดสินค้า	2565		2566		2567		2568	
	จำนวน ราย/ แปลง	พื้นที่ (ไร่/.../...)	จำนวน ราย/ แปลง	พื้นที่ (ไร่/.../...)	จำนวน ราย/ แปลง	พื้นที่ (ไร่/.../...)	จำนวน ราย/ แปลง	พื้นที่ (ไร่/.../...)
(1) Organic Thailand	17	269.50	18	249.75	20	215.75	21	272.25
(2) PGS (จังหวัด)	63	1,544.80	71	1,320	77	1,349.75	74	684

สำนักงานเกษตรจังหวัดราชบุรี , ศูนย์วิจัยพัฒนาการเกษตรจังหวัดราชบุรี

## 3. งบประมาณ ปี 2569 รวมทั้งสิ้น 449,047,504.00 บาท แบ่งเป็น

### 3.1 งบประมาณของส่วนราชการต้นสังกัด (Function Base)

- 1) งบประมาณรวมทั้งสิ้น 409,968,580.00 บาท ผลการเบิกจ่าย 42,144,541.19 บาท คิดเป็นร้อยละ 10.28 จำแนกเป็น งบดำเนินงาน 84,899,680.00 บาท งบลงทุน 325,068,900.00 บาท งบรายจ่าย ....บาท
- 2) ผลการดำเนินงาน/ผลการปฏิบัติราชการสำคัญ (แผนงานโครงการจำแนกตามพืช ปศุสัตว์ ประมง กลุ่ม/สหกรณ์ ชลประทาน)

#### 2.1) ด้านพืช :

2.1.1 โครงการระบบส่งเสริมเกษตรแบบแปลงใหญ่ เป้าหมาย พืช 3 แปลง งบประมาณ 183,440 บาท ข้าว 3 แปลง (อ.บ้านโป่ง อ.โพธาราม อ.จอมบึง จ.ราชบุรี) งบประมาณ 145,270 บาท

#### กิจกรรม ระบบส่งเสริมเกษตรแบบแปลงใหญ่

- 1) จัดเวทีวิเคราะห์ประเมินศักยภาพ 5 ด้าน จัดเก็บ วิเคราะห์ ประมวลผลข้อมูล เป้าหมาย 3 แปลง (บ้านคา, บางแพ, ปากท่อ)
- 2) จัดเวทีแห่งการเรียนรู้ การถ่ายทอดความรู้ให้แก่เกษตรกร เป้าหมาย 3 แปลง

- 3) อบรมเกษตรกรเพื่อเข้าสู่ระบบมาตรฐาน GAP เป้าหมาย 101 ราย
- 4) จัดประชุมเชื่อมโยงการดำเนินงานคณะกรรมการเครือข่ายแปลงใหญ่ฯ และ ศพก.

เป้าหมาย 11 ครั้ง

ผลสำเร็จที่สำคัญ เกษตรกรมีการรวมกลุ่มทำการผลิตสินค้าเกษตร มีการบริหารจัดการร่วมกัน เกษตรกรสามารถลดต้นทุนการผลิตและมีผลผลิตต่อหน่วยเพิ่มขึ้น และรวมกันจำหน่ายโดยมีตลาดรองรับที่แน่นอน

#### 2.1.2 โครงการตลาดเกษตรกร งบประมาณ 21,600 บาท

##### กิจกรรม ตลาดเกษตรกร

1) พัฒนาเกษตรกรเพื่อบริหารจัดการตลาดเกษตรกร Offline และ Online เพื่อยกระดับตลาดสินค้าเกษตร เป้าหมาย 20 ราย

2) ประเมินสถานการณ์ตลาดสินค้าเกษตร

#### 2.1.3 โครงการส่งเสริมการดำเนินงานอันเนื่องมาจากพระราชดำริ งบประมาณ 55,500 บาท

##### กิจกรรม ส่งเสริมการดำเนินงานอันเนื่องมาจากพระราชดำริ

1) โครงการคลินิกเกษตรเคลื่อนที่ในพระราชานุเคราะห์สมเด็จพระบรมโอรสาธิราชฯ สยามมกุฎราชกุมาร เป้าหมาย 200 ราย

2) โครงการเกษตรเพื่ออาหารกลางวัน เป้าหมาย 2 โรงเรียน

##### กิจกรรม ขยายผลแปลงต้นแบบการใช้น้ำอย่างรู้คุณค่าในโครงการอันเนื่องมาจากพระราชดำริ

- การถ่ายทอดความรู้แก่เกษตรกรโดยวิธีการเรียนรู้แบบมีส่วนร่วม หลักสูตรการใช้น้ำอย่างรู้คุณค่าสำหรับเกษตรกร เป้าหมาย 50 ราย

#### 2.1.4 โครงการพัฒนาเกษตรกรเพื่อให้บริการทางการเกษตร งบประมาณ 39,900 บาท

##### กิจกรรม พัฒนาเกษตรกรเพื่อให้บริการทางการเกษตร

- สร้างช่างท้องถิ่นประจำแปลงใหญ่ เป้าหมาย 50 ราย

#### 2.1.5 โครงการส่งเสริมและพัฒนาผู้ประกอบการวิสาหกิจชุมชน งบประมาณ 127,575 บาท

##### กิจกรรม ส่งเสริมและพัฒนาผู้ประกอบการวิสาหกิจชุมชน

1) พัฒนาศักยภาพวิสาหกิจชุมชน

- พัฒนาทักษะกรรมการบริหารกิจการวิสาหกิจชุมชน เป้าหมาย 8 แห่ง

- ส่งเสริมการสร้างเครือข่ายวิสาหกิจชุมชน เป้าหมาย 1 เครือข่าย

2) ส่งเสริมและพัฒนาแหล่งเรียนรู้วิสาหกิจชุมชน

- ประกวดวิสาหกิจชุมชนดีเด่นระดับจังหวัด เป้าหมาย 1 ครั้ง

3) สนับสนุนการดำเนินงานตามพระราชบัญญัติส่งเสริมวิสาหกิจชุมชน พ.ศ.2548

- ประชุมคณะกรรมการส่งเสริมวิสาหกิจชุมชนจังหวัด คณะกรรมการสรรหากรรมการผู้แทนวิสาหกิจชุมชนจังหวัด หรือคณะทำงานที่แต่งตั้งโดยคณะกรรมการส่งเสริมวิสาหกิจชุมชนจังหวัด เป้าหมาย 1 ครั้ง

- ประชุมคณะกรรมการส่งเสริมวิสาหกิจชุมชนจังหวัด เป้าหมาย 1 ครั้ง

- ประชุมคณะกรรมการส่งเสริมวิสาหกิจชุมชนอำเภอ เป้าหมาย 10 อำเภอ

4) การพัฒนาการดำเนินงานด้านทะเบียนวิสาหกิจชุมชน

- การสนับสนุนวัสดุสำนักงานสำหรับการดำเนินงานด้านทะเบียน

#### 2.1.6 โครงการส่งเสริมการเกษตรที่เป็นมิตรกับสิ่งแวดล้อม งบประมาณ 60,800 บาท

กิจกรรม ส่งเสริมการเกษตรที่เป็นมิตรกับสิ่งแวดล้อม

- "Green Gain Day" สร้างการรับรู้และสร้างแรงจูงใจ "ไม่เผาแต่ได้รายได้" เป้าหมาย 100 ราย
- ประชุม ติดตาม นิเทศ สรุปร ประเมินผล จัดทำรายงานและให้คำแนะนำ
- ค่าใช้จ่ายในการดำเนินงานตามมาตรการหมอกควัน ไฟป่าและฝุ่นละออง

2.1.7 โครงการพัฒนาทักษะและแนวคิดผู้ประกอบการธุรกิจเกษตร เกษตรกรปราดเปรื่อง (Smart Farmer) งบประมาณ 88,000 บาท

กิจกรรม พัฒนาเกษตรกรปราดเปรื่องและเกษตรกรรุ่นใหม่ (Smart Farmer & Young Smart Farmer)

- 1) การพัฒนาเกษตรกรรุ่นใหม่ เป้าหมาย 30 ราย
- 2) การพัฒนาเกษตรกรปราดเปรื่อง (Smart Farmer) เป้าหมาย 100 ราย

2.1.8 โครงการศูนย์เรียนรู้การเพิ่มประสิทธิภาพการผลิตสินค้าเกษตร งบประมาณ 85,500 บาท

กิจกรรม ศูนย์เรียนรู้การเพิ่มประสิทธิภาพการผลิตสินค้าเกษตร

- 1) พัฒนาเกษตรกร
  - เสริมสร้างศักยภาพเกษตรกรผู้นำ เป้าหมาย 100 ราย
- 2) บริหารจัดการเพื่อขับเคลื่อนการดำเนินงาน
  - ประชุมคณะกรรมการเครือข่าย ศพก. ระดับจังหวัด เป้าหมาย 20 ราย
  - ประชุมคณะกรรมการเครือข่าย ศพก. ระดับอำเภอ เป้าหมาย 150 ราย
- 3) ติดตามและรายงานผลการดำเนินงาน ศพก. เป้าหมาย 10 อำเภอ

2.1.9 โครงการส่งเสริมและพัฒนาเกษตรกรและองค์กรเกษตรกร งบประมาณ 88,900 บาท

กิจกรรม สร้างความเข้มแข็งกลุ่มการผลิตด้านการเกษตร

- 1) การเสริมสร้างและพัฒนาศักยภาพเกษตรกรและองค์กรเกษตรกร เป้าหมาย 15 ราย
- 2) เสริมสร้างและพัฒนาศักยภาพกลุ่มแม่บ้านเกษตรกร เป้าหมาย 15 ราย
- 3) เสริมสร้างและพัฒนาศักยภาพกลุ่มยุวเกษตรกร เป้าหมาย 45 ราย
- 4) พัฒนาทักษะเกษตรสูงวัยเพื่อยกระดับคุณภาพชีวิตและสร้างรายได้ เป้าหมาย 15 ราย

2.1.10 โครงการเพิ่มประสิทธิภาพการบริหารจัดการด้านการเกษตรและสหกรณ์ งบประมาณ 10,140 บาท

กิจกรรม พัฒนาเครือข่ายงานส่งเสริมการเกษตร

- การจัดเวทีตามระบบส่งเสริมการเกษตร เวทีแลกเปลี่ยนเรียนรู้ระดับอำเภอ (District Workshop : DW) เป้าหมาย 52 ราย

2.1.11 โครงการการพัฒนาเกษตรกร งบประมาณ 21,500 บาท

กิจกรรม พัฒนาอาสาสมัครเกษตรหมู่บ้าน

- 1) การยกย่องเชิดชูเกียรติอาสาสมัครเกษตรหมู่บ้าน (อกม.) เป้าหมาย 1 จังหวัด
- 2) การส่งเสริมและพัฒนาการปฏิบัติงานอาสาสมัครเกษตร เป้าหมาย 100 ราย

2.1.12 โครงการส่งเสริมการจัดการสุขภาพพืชเพื่อเพิ่มประสิทธิภาพการผลิตสินค้าเกษตร งบประมาณ 681,650 บาท

กิจกรรม ส่งเสริมการจัดการสุขภาพพืชเพื่อเพิ่มประสิทธิภาพการผลิตสินค้าเกษตร

- 1) ส่งเสริมการจัดการสุขภาพพืชเพื่อความปลอดภัยของผลผลิต เป้าหมาย 300 ราย/ไร่
- 2) เฝ้าระวังการระบาดของศัตรูพืชเชิงรุกและการแจ้งเตือน เป้าหมาย 45 ราย/แปลง

3) พัฒนาเครือข่ายความรู้และบริการด้านการจัดการสุขภาพพืช เป้าหมาย 2 แปลง 10 ศูนย์  
2.1.13 โครงการทะเบียนเกษตรกรและบริหารจัดการสารสนเทศการเกษตรด้านพืช งบประมาณ

110,750 บาท

กิจกรรม ปรับปรุงข้อมูลทะเบียนเกษตรกรให้เป็นปัจจุบัน

1) ติดตามการจัดเก็บและปรับปรุงข้อมูลทะเบียนเกษตรกรให้เป็นปัจจุบัน เป้าหมาย

9,500 ครัวเรือน

2) ค่าอินเทอร์เน็ตสำหรับใช้กับ Tablet ในการปรับปรุงทะเบียนและวาดแปลง เป้าหมาย

10 อำเภอ

กิจกรรม ประยุกต์ใช้เทคโนโลยีสารสนเทศเพื่อเพิ่มประสิทธิภาพการพยากรณ์ผลผลิต

สินค้าเกษตร

1) การจัดทำผังแปลงเกษตรกรมดิจิทัล เป้าหมาย 8,250 แปลง

2.2) ด้านปศุสัตว์ :

2.2.1 โครงการพัฒนาศักยภาพการปศุสัตว์ งบประมาณ 303,800 บาท

1) สัตว์ที่ให้บริการเสริมสร้างภูมิคุ้มกันโรคสัตว์ เป้าหมาย 198 ตัว

2) เกษตรกรที่ได้รับประโยชน์ด้านการปศุสัตว์ เป้าหมาย 60 ราย

2.2.2 โครงการยกระดับคุณภาพมาตรฐานสินค้าเกษตร งบประมาณ 257,600 บาท

กิจกรรม ตรวจสอบรับรองคุณภาพสินค้าปศุสัตว์

1) สถานประกอบการสินค้าปศุสัตว์ที่ได้รับการตรวจประเมินมาตรฐาน เป้าหมาย

842 แห่ง

2.2.3 โครงการพัฒนาศักยภาพกระบวนการผลิตสินค้าเกษตร งบประมาณ 805,600 บาท

1) สัตว์พันธุ์ดีที่ผลิตได้จากการผสมเทียม เป้าหมาย 2,580 ตัว

2) จำนวนตัวอย่างที่ได้รับการตรวจเฝ้าระวังป้องกันโรคอุบัติใหม่ อุตุนิซ้าและโรคสัตว์

แปลกถิ่น เป้าหมาย 1,741 ตัวอย่าง

3) สัตว์ที่ได้รับการควบคุมโรคพิษสุนัขบ้า เป้าหมาย 4,400 ตัว

4) สัตว์ที่ได้รับการป้องกันโรคล้มปี่ สกีน เป้าหมาย 45,620 ตัว

5) สัตว์ที่ให้บริการพัฒนาสุขภาพสัตว์ เป้าหมาย 1,496,518 ตัว

2.2.4 โครงการ อาหารนมเพื่อเด็กและเยาวชน

1) โรงเรียนที่ได้รับการตรวจสอบ ควบคุม กำกับดูแล ผลิตภัณณ์นมโรงเรียน เป้าหมาย 95

โรงเรียน

2.2.5 โครงการพัฒนาและส่งเสริมอุตสาหกรรมฮาลาลด้านปศุสัตว์ งบประมาณ 29,100 บาท

1) สถานประกอบการสินค้าปศุสัตว์ที่ได้รับการตรวจ ประเมินตามเกณฑ์มาตรฐานฮาลาล

เป้าหมาย 7 แห่ง

2.3) ด้านประมง :

2.3.1 โครงการยกระดับคุณภาพมาตรฐานสินค้าเกษตร งบประมาณ 27,310 บาท

กิจกรรม พัฒนาศักยภาพสินค้าประมงสู่มาตรฐาน เป้าหมาย 75 ฟาร์ม

ผลสำเร็จที่สำคัญ : เกษตรกรได้รับการรับรองมาตรฐานฟาร์ม GAP และเพิ่มความสามารถ

ในการแข่งขัน ราคาสัตว์น้ำเพิ่มขึ้น

### 2.3.2 โครงการส่งเสริมอาชีพประมง

ปรับปรุงทะเบียนเกษตรกรผู้เพาะเลี้ยงสัตว์น้ำ เป้าหมาย 3,995 ฟาร์ม งบประมาณ 6,500 บาท  
ผลสำเร็จที่สำคัญ : เพื่อปรับปรุงข้อมูลทะเบียนเกษตรกรผู้เพาะเลี้ยงสัตว์น้ำให้ถูกต้อง ครบถ้วน เป็นปัจจุบัน เพื่อให้เกษตรกรผู้เพาะเลี้ยงสัตว์น้ำสามารถเข้าถึงโครงการตามนโยบายและโครงการช่วยเหลือของรัฐ ได้อย่างรวดเร็ว

### 2.3.3 โครงการพัฒนาเกษตรกรมั่งคั่ง งบประมาณ 162,200 บาท

ส่งเสริมเกษตรกรทฤษฎีใหม่ด้านการประมง เป้าหมาย 66 ราย พื้นที่ดำเนินการ อำเภอโพธาราม อำเภอดำเนินสะดวก อำเภอบ้านโป่ง อำเภอปากท่อ และอำเภอบ้านคา

ผลสำเร็จที่สำคัญ : พัฒนาคุณภาพชีวิตเกษตรกร สร้างความเข้มแข็งและส่งเสริมให้เกษตรกรนำเกษตรทฤษฎีใหม่ มาปรับใช้ในพื้นที่การเกษตรของตนเอง ให้เกิดประโยชน์สูงสุด เป็นการลดรายจ่ายเพิ่มรายได้ ให้เพียงพอต่อการดำรงชีวิต

### 2.3.4 โครงการพัฒนาสินค้าเกษตรมูลค่าสูงด้านประมง งบประมาณ 67,890 บาท

#### 1) ระบบส่งเสริมเกษตรแบบแปลงใหญ่

กิจกรรม : จัดทำแผนพัฒนารายแปลง พัฒนาองค์ความรู้ สนับสนุนปัจจัยการผลิต (ปม.1) ส่งเสริมการตลาด ยกกระดับมาตรฐานสินค้าและสร้างมูลค่าเพิ่ม สสำรวจสถานะเศรษฐกิจและสังคมเกษตรกร เป้าหมาย 2 แปลง

ผลสำเร็จที่สำคัญ : เกิดการรวมกลุ่ม ลดต้นทุนในการเลี้ยงสัตว์น้ำ เพิ่มผลผลิต ยกกระดับมาตรฐานฟาร์มเพาะเลี้ยงสัตว์น้ำ และเชื่อมโยงตลาด

#### 2) ส่งเสริมและสนับสนุนการเพาะเลี้ยงสัตว์น้ำ (คลินิกเกษตรเคลื่อนที่)

เป้าหมาย : ออกให้บริการคลินิกฯ 4 ครั้งต่อปี เกษตรกรเข้ารับบริการ 480 รายต่อปี

ผลสำเร็จที่สำคัญ : เกษตรกรเข้าร่วมคลินิกประมงได้รับการถ่ายทอดความรู้ด้านการประมง ได้รับคำปรึกษาแนะนำและแนวทางการแก้ไขปัญหา พร้อมทั้งเอกสารวิชาการและพันธุ์สัตว์น้ำ

#### 3) เพิ่มศักยภาพการผลิตสินค้าประมงมูลค่าสูง จำนวน 2 แปลง

4) นวัตกรรมเพื่อเพิ่มประสิทธิภาพการเลี้ยงสัตว์น้ำแบบแม่นยำ พื้นที่ดำเนินการ อำเภอบางแพ อำเภอดำเนินสะดวก อำเภอโพธาราม และอำเภอเมืองราชบุรี

### 2.3.5 โครงการศูนย์เรียนรู้การเพิ่มประสิทธิภาพการผลิตสินค้าเกษตร งบประมาณ 118,650 บาท

กิจกรรม ศูนย์เรียนรู้การเพิ่มประสิทธิภาพการผลิตสินค้าประมง

1) การจัดงานวันถ่ายทอดเทคโนโลยีเพื่อเริ่มต้นฤดูกาลผลิตใหม่ (Field Day) เป้าหมาย 10 ครั้ง

2) การถ่ายทอดเทคโนโลยีการผลิตด้านประมง เป้าหมาย 250 ราย

3) การบริหารจัดการ ขับเคลื่อน ติดตามและรายงานผลการดำเนินงานโครงการ เป้าหมาย 10 ครั้ง

ผลสำเร็จที่สำคัญ : จัดทำแหล่งเรียนรู้และให้บริการด้านการประมงของชุมชนและคัดเลือก ศพก. ที่โดดเด่นเพื่อยกระดับและพัฒนาให้เป็นศูนย์ต้นแบบด้านการประมงระดับจังหวัดเพื่อให้เป็นต้นแบบของเกษตรกรที่สนใจต่อไป

### 2.3.6 โครงการส่งเสริมการดำเนินงานอันเนื่องมาจากพระราชดำริ งบประมาณ 47,500 บาท

กิจกรรม สนับสนุนโครงการพัฒนาอันเนื่องมาจากพระราชดำริ

1) โครงการส่งเสริมการเลี้ยงปลาในหมู่บ้านตามแนวชายแดนในพระราชดำริ

เป้าหมาย : ส่งเสริมการเลี้ยงปลาในบ่อดิน จำนวน 20 ราย

ผลสำเร็จที่สำคัญ : ชี้แจงและให้คำแนะนำความรู้ด้านการเพาะเลี้ยงสัตว์น้ำพร้อมสนับสนุนปัจจัยการผลิตแก่เกษตรกร 20 ราย (เพื่อแก้ไขปัญหา/พัฒนางานด้านการเกษตร) : เกษตรกรได้ความรู้และวิธีเลี้ยงปลา ทำให้มีรายได้เพิ่มขึ้น สามารถต่อยอดเป็นอาชีพหลักได้

2) โครงการสนับสนุนด้านการประมงตามพระราชดำริสมเด็จพระกนิษฐาธิราชเจ้า กรมสมเด็จพระเทพรัตนราชสุดาฯ สยามบรมราชกุมารี

เป้าหมาย : สนับสนุนปัจจัยการผลิตพร้อมปล่อยพันธุ์สัตว์น้ำในบ่อดินและบ่อคอนกรีต จำนวน 2 โรงเรียน

ผลสำเร็จที่สำคัญ : เพื่อให้โรงเรียนบริหารจัดการให้เด็กนักเรียนได้เรียนรู้จากการปฏิบัติจริงในโครงการสร้างผลผลิตเพื่ออาหารกลางวัน (เพื่อแก้ไขปัญหา/พัฒนางานด้านการเกษตร) เพื่อให้โรงเรียนบริหารจัดการให้เด็กทุกคนในโรงเรียนได้รับประทานอาหารกลางวันที่มีทั้งปริมาณและคุณค่าทางโภชนาการสูง

2.4) กลุ่ม/สหกรณ์ :

(1) โครงการส่งเสริมการดำเนินงานอันเนื่องมาจากพระราชดำริ งบประมาณ 68,340 บาท

กิจกรรม สนับสนุนโครงการพัฒนาอันเนื่องมาจากพระราชดำริ

เป้าหมาย สหกรณ์ในพื้นที่โครงการอันเนื่องมาจากพระราชดำริ 3 แห่ง โรงเรียนตำรวจตระเวนชายแดน 2 โรงเรียน และโครงการขับเคลื่อนการประยุกต์ใช้หลักปรัชญาเศรษฐกิจพอเพียงในสหกรณ์และกลุ่มเกษตรกร 2 แห่ง

ผลสำเร็จสำคัญเพื่อดำเนินการช่วยเหลือเกษตรกรในถิ่นทุรกันดารในพื้นที่โครงการอันเนื่องมาจากพระราชดำริให้สามารถช่วยเหลือตนเองและช่วยเหลือซึ่งกันและกันตามวิธีการสหกรณ์ในการยกระดับมาตรฐานความเป็นอยู่ที่ดีขึ้น 1) เพื่อแก้ไขปัญหาความเดือดร้อนของประชาชนด้านต่าง ๆ โดยเฉพาะการครองชีพมุ่งเน้นการอนุรักษ์ทรัพยากรธรรมชาติและสิ่งแวดล้อมอย่างยั่งยืน รวมทั้งในด้านการป้องกันและลดความเสียหายจากภัยธรรมชาติต่าง ๆ และ 2) เด็ก เยาวชน และชุมชนในพื้นที่โครงการพัฒนาเด็กและเยาวชนในถิ่นทุรกันดารตามพระราชดำริ สามารถนำความรู้เรื่องของการสหกรณ์ไปประยุกต์ใช้ในชีวิตประจำวันได้

2.5) ด้านชลประทาน :

2.5.1 โครงการการบริหารการส่งน้ำ

เป้าหมาย เพื่อใช้กักเก็บน้ำ ระบายน้ำ เพื่อให้สามารถระบายน้ำได้ดีและมีประสิทธิภาพเกษตรกรสามารถใช้น้ำในคลองสำหรับอุปโภคบริโภค

ผลสำเร็จที่สำคัญ การระบายน้ำและการอุปโภคบริโภค คลองตื่นเงินมาก เป็นอุปสรรคต่อการกักเก็บน้ำ การระบายน้ำ การไหลเวียนไม่สะดวก เกิดการเน่าเสีย ใช้ในการระบายน้ำป้องกันอุทกภัยในช่วงฤดูน้ำหลากและฤดูฝนได้ สำหรับการอุปโภคบริโภคได้ ช่วยเหลือพื้นที่การเกษตร

### 3.2 งบประมาณจังหวัด/กลุ่มจังหวัด และงบอื่นๆ (Area Base)

1) งบประมาณรวมทั้งสิ้น 39,078,924.00 บาท ผลการเบิกจ่าย 3,187,312.65 บาท คิดเป็นร้อยละ 8.16 จำแนกเป็น งบดำเนินงาน 36,078,924.00 บาท งบลงทุน 3,000,000.00 บาท งบรายจ่าย.....-.....บาท

2) ผลการดำเนินงาน/ผลการปฏิบัติราชการสำคัญ (แผนงานโครงการจำแนกตามพืช ปศุสัตว์ ประมง การพัฒนาที่ดิน ชลประทาน)

2.1) ด้านพืช :

1) โครงการฟาร์มตัวอย่างตามแนวพระราชดำริ บ้านบ่อหวี จังหวัดราชบุรี งบประมาณ 2,085,800 บาท (ยุทธศาสตร์ส่งเสริมการพัฒนาจังหวัดและกลุ่มจังหวัดแบบบูรณาการ)

กิจกรรม ส่งเสริมการปลูกผักเพิ่มรายได้ที่ยั่งยืน ในฟาร์มตัวอย่างตามแนวพระราชดำริ บ้านบ่อหวี (สำนักงานเกษตรจังหวัดราชบุรี)

กิจกรรม ส่งเสริมการเลี้ยงปลา ในฟาร์มตัวอย่างตามแนวพระราชดำริ บ้านบ่อหวี (สำนักงานประมงจังหวัดราชบุรี)

กิจกรรม เพิ่มประสิทธิภาพการเก็บกักน้ำ ฟาร์มตัวอย่างตามแนวพระราชดำริ บ้านบ่อหวี (โครงการชลประทานราชบุรี)

กิจกรรม ปรับปรุงบำรุงดินเพื่อเพิ่มอินทรีย์วัตถุ และธาตุอาหารในดิน (สถานีพัฒนาที่ดินราชบุรี)

กิจกรรม การศึกษาปริมาณโลหะหนักในดิน พีช และน้ำ (สำนักงานพัฒนาที่ดิน เขต10)

กิจกรรม ปลูกพืชอินทรีย์ในโรงเรือนสุ่มความมั่นคงทางอาหาร (ศูนย์วิจัยและพัฒนาการเกษตรราชบุรี)

กิจกรรม การประสานงาน การประชุม การติดตาม และการรายงาน (สนง.เกษตรและสหกรณ์จ.ราชบุรี)

2) โครงการพัฒนาศักยภาพและยกระดับการผลิตสินค้าเกษตรปลอดภัยและเกษตรอินทรีย์ งบประมาณ 720,000 บาท (สำนักงานเกษตรจังหวัดราชบุรี)

กิจกรรมที่ 1 พัฒนาเกษตรกรและสินค้าเกษตรปลอดภัย

- อบรมเกษตรกรเพื่อเข้าสู่มาตรฐานเกษตรปลอดภัย GAP จำนวน ๑๐๐ ราย

- สนับสนุนวัสดุการเกษตร จำนวน ๕ กลุ่ม

กิจกรรมที่ 2 การรับรองมาตรฐาน GAP 100 ราย/แปลง

กิจกรรมที่ 3 ส่งเสริมการผลิตีชตามระบบเกษตรอินทรีย์

- ส่งเสริมการทำเกษตรอินทรีย์ จำนวน ๔๐ ราย

- สนับสนุนวัสดุการเกษตร จำนวน ๒ กลุ่ม

กิจกรรมที่ 4 กิจกรรมถ่ายทอดเทคโนโลยีและนวัตกรรมสินค้าเกษตรปลอดภัยของกลุ่มจังหวัดภาคกลางตอนล่าง 1 จำนวน 1 ครั้ง

3) โครงการส่งเสริมการผลิต การตลาดสินค้าเกษตรและเกษตรแปรรูปมูลค่าสูงบนฐาน BCG งบประมาณ 15,000,000 บาท (สำนักงานเกษตรจังหวัดราชบุรี)

กิจกรรมมหกรรมเกษตรแฟร์สามบุรี จำนวน 1 งาน

4) โครงการส่งเสริมการปลูกพืชทางเลือกใหม่เพื่อเพิ่มรายได้ ยกระดับสู่สินค้าเกษตรปลอดภัย (มันหวานญี่ปุ่น เสาวรส หม่อนผลสด กลั้วน้ำว้า) งบประมาณ 1,140,400 บาท (สำนักงานเกษตรจังหวัดราชบุรี)

5) โครงการส่งเสริมการเลี้ยงชันโรงเพื่อเพิ่มประสิทธิภาพสินค้าเกษตร และสร้างรายได้อย่างมั่นคงและปลอดภัยจากสารเคมีงบประมาณ 1,004,600 บาท (สำนักงานเกษตรจังหวัดราชบุรี)

6) โครงการส่งเสริมการจัดการศัตรูพืชโดยวิธีผสมผสาน (IPM) เพื่อลดการใช้สารเคมี งบประมาณ 646,300 บาท (สำนักงานเกษตรจังหวัดราชบุรี)

7) โครงการเพิ่มประสิทธิภาพการผลิตสินค้าเกษตรปลอดภัย (พืชไร่ : มันสำปะหลังสับปะรด) ที่สำคัญของจังหวัดราชบุรีงบประมาณ 1,152,800 บาท (สำนักงานเกษตรจังหวัดราชบุรี)



### 3. กลุ่มเกษตรกรผู้ปลูกทุเรียน

ที่	ชื่อ - นามสกุล	จำนวน เกษตรกร	พื้นที่ (ไร่)
1	แปลงใหญ่ทุเรียน ตำบลยางหัก อำเภอบางแพ จังหวัดราชบุรี	32	225.5

4. จำนวนเกษตรกรที่ได้รับการรับรองมาตรฐาน GAP จำนวน 39 ราย พื้นที่ 530 ไร่

5. ปริมาณการผลิตรวมต่อปี และปริมาณการผลิตต่อพื้นที่ (ปริมาณการผลิตรวมต่อปี ÷ พื้นที่การผลิตทั้งหมด)

ปริมาณการผลิตรวมต่อปี ๖๑๙,๘๒๒ กิโลกรัม

ปริมาณการผลิตต่อพื้นที่ ๑,๐๘๙.๓๒ กิโลกรัม/ไร่

6. ราคาขายต่อกิโลกรัม (ราคาต่ำสุด ราคาสูงสุด และราคาเฉลี่ย) ขายในประเทศ

ราคาต่ำสุด (บาท)	ราคาสูงสุด (บาท)	ราคาเฉลี่ย (บาท)
150	250	200

#### 4.2 มะม่วง

##### 1. ช่วงฤดูกาลการผลิต และการเก็บเกี่ยวสินค้า

ช่วงระยะเวลาการผลิตสินค้า มกราคม - ธันวาคม

ช่วงระยะเวลาการเก็บเกี่ยวสินค้า มกราคม - ธันวาคม

##### 2. ขอบเขตพื้นที่การผลิตสินค้า และจำนวนพื้นที่การผลิตสินค้าทั้งหมด

ที่	อำเภอ	พื้นที่ (ไร่)	จำนวนครัวเรือนเกษตรกร
1	ดำเนินสะดวก	438.00	50
2	บางแพ	1,258.50	123
3	สวนผึ้ง	-	-
4	เมืองราชบุรี	113.50	32
5	ปากท่อ	1,050.00	327
6	บ้านโป่ง	396.00	288
7	จอมบึง	1,093.00	72
8	บ้านคา	-	-
9	วัดเพลง	-	-
10	โพธาราม	35	7
รวมทั้งสิ้น		4,384	899

### 3. กลุ่มเกษตรกรผู้ปลูกมะม่วง

ที่	ชื่อ - นามสกุล	จำนวนเกษตรกร	พื้นที่ (ไร่)
1	แปลงใหญ่มะม่วง ต.ทุ่งหลวง อ.ปากท่อ	25	327
2	แปลงใหญ่มะม่วง ต.แก้มอ้น อ.จอมบึง	29	376.5
3	แปลงใหญ่มะม่วง ต.ดอนคา อ.บางแพ	33	373
4	แปลงใหญ่มะม่วง ต.เบิกไพร อ.จอมบึง	17	378.5

4. จำนวนเกษตรกรที่ได้รับการรับรองมาตรฐาน GAP จำนวน....34....ราย พื้นที่.....ไร่

5. ปริมาณการผลิตรวมต่อปี และปริมาณการผลิตต่อพื้นที่ (ปริมาณการผลิตรวมต่อปี ÷ พื้นที่การผลิตทั้งหมด)

ปริมาณการผลิตรวมต่อปี ...๒,๓๘๐,๗๓๐... กิโลกรัม

ปริมาณการผลิตต่อพื้นที่ .....๙๖๕..... กิโลกรัม/ไร่ (ต่อเนื้อที่เก็บเกี่ยว)

### 4.3 กลัวย่น้ำว่า

#### 1. ช่วงฤดูกาลการผลิต และการเก็บเกี่ยวสินค้า

ช่วงระยะเวลาการผลิตสินค้า มกราคม - ธันวาคม

ช่วงระยะเวลาการเก็บเกี่ยวสินค้า มกราคม - ธันวาคม

#### 2. ขอบเขตพื้นที่การผลิตสินค้า และจำนวนพื้นที่การผลิตสินค้าทั้งหมด

ที่	อำเภอ	พื้นที่ (ไร่)	จำนวนครัวเรือนเกษตรกร
1	สวนผึ้ง	2,067	603
2	ปากท่อ	1,619	258
3	บ้านโป่ง	1,456	753
4	เมืองราชบุรี	755.50	272
5	วัดเพลง	476	112
6	จอมบึง	333	43
7	บ้านคา	313	77
8	ดำเนินสะดวก	310	58
9	บางแพ	297	119
10	โพธาราม	205	89
รวมทั้งสิ้น		7,831.75	2,087

### 3. กลุ่มเกษตรกรผู้ปลูกกล้วยน้ำว้า

ที่	ชื่อ - นามสกุล	จำนวนเกษตรกร	พื้นที่ (ไร่)
1	แปลงใหญ่กล้วยตำบลหนองกบ อำเภอบ้านโป่ง จังหวัดราชบุรี	25	327
2	วิสาหกิจชุมชนเกษตรสุขใจ กล้วยใหญ่ 111 อำเภอบ้านโป่ง จังหวัดราชบุรี	29	376.5
3	แปลงใหญ่กล้วยน้ำว้า ตำบลบางแพ ตำบลวังเย็น ตำบลวัดแก้ว อำเภอบางแพ จังหวัดราชบุรี	30	5.63
4	กลุ่มเกษตรกรผู้ปลูกกล้วยน้ำว้า อำเภอดำเนินสะดวก จังหวัดราชบุรี	20	83.50
5	วิสาหกิจชุมชนบ้านช่างสกุลบายศรี ต.เจ็ดเสมียน อ.โพธาราม จังหวัดราชบุรี		

4. จำนวนเกษตรกรที่ได้รับรองมาตรฐาน GAP อ.บ้านโป่ง จำนวน 46 ราย พื้นที่ 95 ไร่  
 จำนวนเกษตรกรที่ได้รับรองมาตรฐาน GAP อ.วัดเพลง จำนวน 20 ราย พื้นที่ 83.50 ไร่  
 จำนวนเกษตรกรที่ได้รับรองมาตรฐาน GAP อ.บางแพ จำนวน 2 ราย พื้นที่ 11.50 ไร่  
 จำนวนเกษตรกรที่ได้รับรองมาตรฐาน GAP อ.สวนผึ้ง จำนวน 1 ราย พื้นที่ 15 ไร่  
 จำนวนเกษตรกรที่ได้รับรองมาตรฐาน GAP อ.บ้านคา จำนวน 1 ราย พื้นที่ 3 ไร่  
**รวมจำนวนเกษตรกรที่ได้รับรองมาตรฐาน GAP จำนวน 72 ราย พื้นที่ 219.50 ไร่**
5. ปริมาณการผลิตรวมต่อปี และปริมาณการผลิตต่อพื้นที่ (ปริมาณการผลิตรวมต่อปี/พื้นที่การผลิตทั้งหมด)  
 ปริมาณการผลิตรวมต่อปี 20,526,000 กิโลกรัม ปริมาณการผลิตต่อพื้นที่ 4,391.76 กิโลกรัม/ไร่

### 5. รายงานการตรวจติดตามผลการดำเนินงานตามแผนการตรวจราชการของผู้ตรวจราชการกระทรวงเกษตรและสหกรณ์ (นายวิทยา แก้วมี) ประจำปีงบประมาณ พ.ศ. ๒๕๖๙ รอบที่ ๑ เขตตรวจราชการที่ ๓

๑. การตรวจติดตามผลการดำเนินงานตามแผนการตรวจราชการของผู้ตรวจราชการกระทรวงเกษตรและสหกรณ์ ประจำปีงบประมาณ พ.ศ. ๒๕๖๙ รอบที่ ๑ ในวันที่ ๔ มีนาคม ๒๕๖๙ โดยมีวัตถุประสงค์ติดตามเร่งรัดการดำเนินงานตามโครงการต่างๆ ที่ดำเนินการขับเคลื่อนในพื้นที่จังหวัดราชบุรี โดยการตรวจติดตามผลการดำเนินงานตามแผนการตรวจราชการของผู้ตรวจราชการกระทรวงเกษตรและสหกรณ์ ประจำปีงบประมาณ พ.ศ. ๒๕๖๙ รอบที่ ๑ มุ่งเน้นติดตามความก้าวหน้าของการดำเนินโครงการ และปัญหาอุปสรรคต่อการดำเนินโครงการในพื้นที่ ในส่วนการตรวจติดตามผลการดำเนินงานตามแผนการตรวจราชการของผู้ตรวจราชการกระทรวงเกษตรและสหกรณ์ ประจำปีงบประมาณ พ.ศ. ๒๕๖๙ รอบที่ ๒ มุ่งเน้นการวิเคราะห์

รายละเอียดกิจกรรมของแต่ละโครงการสามารถตอบสนองเป้าหมายของแต่ละนโยบายหรือไม่ และมุ่งเน้นการตรวจติดตามผลลัพธ์ (Out come) ที่เกิดขึ้นจากการดำเนินกิจกรรมภายใต้โครงการต่างๆ มากกว่าผลผลิต (Out put) เพื่อนำเสนอต่อรัฐมนตรีว่าการกระทรวงเกษตรและสหกรณ์

๒. การตรวจติดตามผลการดำเนินงานตามแผนการตรวจราชการของผู้ตรวจราชการกระทรวงเกษตรและสหกรณ์ เขตตรวจราชการที่ ๓ ประจำปีงบประมาณ พ.ศ. ๒๕๖๙ รอบที่ ๑ ตามนโยบาย ๖ นโยบาย มีเป้าหมาย ดังนี้

๒.๑) เร่งรัดการจัดที่ดินทำกินให้กับเกษตรกร กระทรวงเกษตรและสหกรณ์มีเป้าหมายการขับเคลื่อน ๓ ประเด็น คือ ๑) จัดที่ดินทำกินให้กับเกษตรกร ๒) ออกโฉนดที่ดินการเกษตรเพื่อช่วยให้เกษตรกรที่ถือครองสามารถเข้าถึงแหล่งเงินทุน และ ๓) ยกระดับโครงสร้างพื้นฐาน (ระบบน้ำ ไฟฟ้า ถนน) ของพื้นที่ปฏิรูปที่ดิน

๒.๒) บริหารจัดการน้ำทั้งระบบ มุ่งเน้นการบริหารจัดการน้ำทั้งในช่วงภัยแล้ง และอุทกภัย รวมถึงการบริหารจัดการน้ำต้นทุนโดยการเพิ่มปริมาณน้ำในอ่างเก็บน้ำ ซึ่งในปี พ.ศ. ๒๕๖๙ กระทรวงเกษตรและสหกรณ์ให้ความสำคัญกับการเกิดอุทกภัย จึงมุ่งเน้นโครงการป้องกันและบรรเทาภัยจากน้ำ ของกรมชลประทาน

๒.๓) ยกระดับสินค้าเกษตรและบริการมูลค่าสูง มุ่งเน้นการผลิตสินค้าที่มีคุณภาพ มีมาตรฐาน และตรงกับความต้องการของตลาด จากการตรวจติดตาม ณ บริษัท P.Y. Thai Fruit ตำบลดอนกรวย อำเภอดำเนินสะดวก จังหวัดราชบุรี เมื่อวันที่ ๓ มีนาคม ๒๕๖๙ พบว่าคู่ค้าต้องการมาตรฐานที่เป็นมาตรฐานของคู่ค้า จึงขอให้หน่วยงานที่เข้าไปดำเนินการขับเคลื่อนต้องตอบสนองตามประเด็นที่มุ่งเน้น คุณภาพมาตรฐาน และตรงความต้องการของตลาด

๒.๔) ยกระดับศักยภาพของเกษตรกร/ สถาบันเกษตรกรให้เข้มแข็ง มุ่งเน้นยกระดับให้เกษตรกรมีความเข้าใจในอาชีพของตนเอง เพื่อให้ได้ผลผลิตต่อไร่สูงขึ้น มีคุณภาพ และมาตรฐาน ในส่วนของการยกระดับสถาบันทางการเกษตรให้เข้มแข็ง เมื่อเกษตรกรเป็นผู้ผลิตสินค้าเกษตร แล้วต้องเชื่อมโยงกับการตลาด ต้องอาศัยกลไก สหกรณ์เพื่อการเกษตร หรือกลุ่มวิสาหกิจชุมชน หรือการรวมกลุ่มเป็นแปลงใหญ่ โดยเฉพาะสหกรณ์การเกษตรต้องเข้มแข็งขึ้นจะต้องยกระดับให้อยู่ในระดับ ๑ ให้ได้

๒.๕) การจัดการทรัพยากรทางการเกษตร เนื่องด้วยการทำภาคการเกษตรเป็นส่วนหนึ่งของการปล่อยก๊าซเรือนกระจก เช่น การปศุสัตว์ การปลูกข้าว หน่วยงานการต้องส่งเสริมการดำเนินการลดการปล่อยก๊าซเรือนกระจก เพื่อตอบสนองนโยบายของกระทรวงเกษตรและสหกรณ์ เนื่องจากประเทศไทยได้ร่วมลงนามกับนานาชาติความเป็นกลางทางคาร์บอน (Carbon Neutrality)

๒.๖) การทำสงครามสินค้าเกษตรเถื่อน สินค้าเกษตรขึ้นกับความสมดุลของ Demand (ความต้องการซื้อสินค้าและบริการ) และ Supply (ความต้องการเสนอขายสินค้าและบริการ) หากสินค้าที่ผลิตภายในประเทศสามารถควบคุมได้เนื่องจากเราทราบปริมาณการผลิต หากมีการนำเข้าจากต่างประเทศโดยการสวมสิทธิ์ ทำให้ปริมาณสินค้าทางการเกษตรมีจำนวนมาก ส่งผลกระทบต่อราคาสินค้าเกษตร จึงต้องให้ความสำคัญกับการทำสงครามสินค้าเกษตรเถื่อน

**คำสั่งกระทรวงเกษตรและสหกรณ์ที่ ๙๑๘/๒๕๖๘ ลงวันที่ ๕ พฤศจิกายน ๒๕๖๘** เรื่อง แผนการตรวจราชการของผู้ตรวจราชการกระทรวงเกษตรและสหกรณ์ ประจำปีงบประมาณ พ.ศ.๒๕๖๙

ด้วยกระทรวงเกษตรและสหกรณ์ได้มีคำสั่ง ที่ ๙๑๘/๒๕๖๘ ลงวันที่ ๕ พฤศจิกายน ๒๕๖๘ เรื่อง แผนการตรวจราชการของผู้ตรวจราชการกระทรวงเกษตรและสหกรณ์ ประจำปีงบประมาณ พ.ศ. ๒๕๖๙ ให้ผู้ตรวจราชการกระทรวงเกษตรและสหกรณ์มีหน้าที่และอำนาจในการตรวจราชการประจำปีงบประมาณ พ.ศ. ๒๕๖๙ โดยมี

แผนการตรวจราชการของผู้ตรวจราชการกระทรวงเกษตรและสหกรณ์ ประจำปีงบประมาณ พ.ศ. ๒๕๖๙ ประกอบด้วย

๑. การตรวจราชการตามนโยบายกระทรวงเกษตรและสหกรณ์

๑.๑ เร่งรัดการจัดที่ดินทำกินให้กับเกษตรกร

- ๑) บริหารจัดการน้ำทั้งระบบ
- ๒) ยกระดับสินค้าเกษตรและบริการมูลค่าสูง
- ๓) ยกระดับศักยภาพของเกษตรกร/ สถาบันเกษตรกรให้เข้มแข็ง
- ๔) จัดการทรัพยากรทางการเกษตร
- ๕) การทำสงครามสินค้าเกษตรเถื่อน
- ๖) ประเด็นอื่นๆ ที่ได้รับมอบหมาย

๒. การตรวจราชการแบบบูรณาการ ประจำปีงบประมาณ พ.ศ. ๒๕๖๙ ร่วมกับผู้ตรวจราชการสำนักนายกรัฐมนตรี และผู้ตรวจราชการกระทรวงต่างๆ ภายใต้ประเด็นนโยบายเร่งด่วนของรัฐบาล (Hot issue) และนโยบายสำคัญของรัฐบาล (issue) ตามที่สำนักนายกรัฐมนตรีกำหนด

๓. ติดตามการตรวจราชการในส่วนภูมิภาคร่วมกับนายกรัฐมนตรี รองนายกรัฐมนตรี รัฐมนตรีว่าการกระทรวงเกษตรและสหกรณ์ และรัฐมนตรีช่วยว่าการกระทรวงเกษตรและสหกรณ์

**คำสั่งกระทรวงเกษตรและสหกรณ์ที่ ๑๐๗๗/๒๕๖๘ ลงวันที่ ๑๗ ธันวาคม ๒๕๖๘ เรื่อง มอบหมายเขตตรวจราชการและการตรวจติดตามเร่งรัดการปฏิบัติงาน**

ด้วยกระทรวงเกษตรและสหกรณ์ได้มีคำสั่ง ที่ ๑๐๗๗/๒๕๖๘ ลงวันที่ ๑๗ ธันวาคม ๒๕๖๘ เรื่อง มอบเขตตรวจราชการและการตรวจติดตามเร่งรัดการปฏิบัติงานของผู้ตรวจราชการกระทรวงเกษตรและสหกรณ์ มีอำนาจหน้าที่และรับผิดชอบเขตตรวจราชการที่กำหนดไว้ โดยนายวิทยา แก้วมี ผู้ตรวจราชการกระทรวงเกษตรและสหกรณ์ รับผิดชอบการตรวจราชการ เขตตรวจราชการที่ ๓ กลุ่มจังหวัดภาคกลางตอนล่าง ๑ (จังหวัดราชบุรี อยู่ในเขตพื้นที่ตรวจราชการเขตตรวจราชการที่ ๓ กลุ่มจังหวัดภาคกลางตอนล่าง ๑) และเขตตรวจราชการที่ ๕ กลุ่มจังหวัดภาคใต้ฝั่งอ่าวไทย

การตรวจติดตามความก้าวหน้าผลการดำเนินงานโครงการตามแผนการตรวจราชการของผู้ตรวจราชการกระทรวงเกษตรและสหกรณ์ ประจำปีงบประมาณ พ.ศ. ๒๕๖๙ รอบที่ ๑ จังหวัดราชบุรี (Project and Progress Review) ตามประเด็นการตรวจราชการตามนโยบายสำคัญของกระทรวงเกษตรและสหกรณ์ประจำปีงบประมาณ พ.ศ. ๒๕๖๙

สำนักงานเกษตรและสหกรณ์จังหวัดราชบุรี ได้ดำเนินการสรุปผลการตรวจติดตามการปฏิบัติราชการของส่วนราชการในสังกัดกระทรวงเกษตรและสหกรณ์ ตามแผนการตรวจราชการของผู้ตรวจราชการกระทรวงเกษตรและสหกรณ์ ประจำปีงบประมาณ พ.ศ. ๒๕๖๙ รอบที่ ๑ ประเด็นการตรวจราชการตามนโยบายสำคัญของกระทรวงเกษตรและสหกรณ์ ๖ นโยบาย และประเด็นอื่น (ข้อมูล ณ วันที่ ๑๖ กุมภาพันธ์ ๒๕๖๙) ประกอบด้วย

๑. เร่งรัดการจัดที่ดินทำกินให้กับเกษตรกร
๒. บริหารจัดการน้ำทั้งระบบ
๓. ยกระดับสินค้าเกษตรและบริการมูลค่าสูง
๔. ยกระดับศักยภาพของเกษตรกร/ สถาบันเกษตรกรให้เข้มแข็ง
๕. จัดการทรัพยากรทางการเกษตร
๖. การทำสงครามสินค้าเกษตรเถื่อน

๗. ประเด็นอื่นๆ ที่ได้รับมอบหมาย  
โดยมีรายละเอียด ดังนี้

**นโยบายที่ ๑ เร่งรัดการจัดที่ดินทำกินให้กับเกษตรกร (พิจารณาเอกสารสิทธิการใช้  
ประโยชน์ให้เป็นโฉนด)** ประกอบด้วย ๔ โครงการ โดยจังหวัดราชบุรีดำเนินการ ๒ โครงการ ดังนี้

๑.๑ โครงการเพิ่มประสิทธิภาพงานจัดที่ดินในพื้นที่นิคมสหกรณ์

หน่วยงานรับผิดชอบ : สำนักงานสหกรณ์จังหวัดราชบุรี

จังหวัดราชบุรี ไม่ได้เป็นพื้นที่เป้าหมายในการดำเนินโครงการ

๑.๒ โครงการจัดที่ดินเพื่อเกษตรกรรวม

หน่วยงานรับผิดชอบ : สำนักงานการปฏิรูปที่ดินจังหวัดราชบุรี

กิจกรรม

๑) กิจกรรมปรับปรุงหนังสืออนุญาตให้เข้าทำประโยชน์ในเขตปฏิรูปที่ดิน (ส.ป.ก.๔-๐๑)

เป็นโฉนดเพื่อการเกษตร

- รั้งยื่นคำขอฯ แผน ๕๐๐ แปลง ผล ๕๑๗ แปลง ผลการดำเนินการ รั้งคำขอออก

โฉนดเพื่อการเกษตร ๕๑๗ แปลง

- จัดทำโฉนดแผน ๕๐๐ แปลง ผล ๔๘๔ แปลง ผลการดำเนินการ อยู่ระหว่างดำเนินการ

งบประมาณ ได้รับการจัดสรร ๖๑๗,๓๐๐ บาท ผลการเบิกจ่าย ๓๒๒,๗๐๓.๕๑ บาท ร้อยละ ๕๒.๒๘

๒) กิจกรรมจัดที่ดินทำกิน

- การจัดที่ดินพื้นที่คังเกลือ (X-ray,๐-๓) แผน ๕๐๐ ไร่ ๕๐ ราย อยู่ระหว่างดำเนินการ

- การจัดที่ดินแทนที่

กรณีแบ่งแปลง แผน ๘๐๐ ไร่ ๑๐๐ ราย ผล ๓๒๔.๒๒ ไร่ ๕๙ ราย

กรณีเต็มแปลง แผน ๒๐๐ ราย ผล ๑๕๖ ราย

งบประมาณ ได้รับการจัดสรร ๕๐๓,๔๙๒ บาท ผลการเบิกจ่าย ๑๔๑,๕๐๖.๒๕ บาท ร้อยละ ๒๘.๑๐

๓) กรณีซื้อ ๖๒ และ ซื้อ ๒๙ แผน ๓๖๐ ไร่ ๑๐๐ ราย ผล ๑๒.๙๓ ไร่ ๑ ราย

**ปัญหาและอุปสรรค**

๑. หมักพืชมักราคาสูง งบประมาณไม่เพียงพอในการจัดซื้อ
๒. เครื่องสแกนเอกสารไม่เพียงพอเนื่องจากปริมาณเอกสารในของสารบบที่ดินมีปริมาณมากขึ้น
๓. คำขอมีปริมาณมาก บุคลากร วัสดุอุปกรณ์ เครื่องคอมพิวเตอร์ มีไม่เพียงพอต่อการปฏิบัติงาน
๔. ข้อมูลระวางแผนที่มีความคลาดเคลื่อนไม่เป็นปัจจุบัน อาจเกิดปัญหาเกี่ยวกับความถูกต้องชัดเจนของระวางแผนที่ที่ดิน ขอบเขตที่ดิน รูปแผนที่ และมีผลต่อการคำนวณเพื่อเรียกเก็บค่าเช่าที่ดิน

**แนวทางการแก้ไขปัญหาและการดำเนินงานในพื้นที่**

๑. ขอสนับสนุนเครื่องพิมพ์ที่ใช้หมักพืชมักราคาไม่สูงมาก
๒. ขอสนับสนุนงบประมาณในการจัดซื้อเครื่องสแกนเนอร์ ขนาด A๓
๓. ควรจัดสรรงบประมาณในการดำเนินการ การจ้างเหมาบุคคลช่วยปฏิบัติงาน การสนับสนุนงบประมาณในการจัดซื้อวัสดุ ครุภัณฑ์
๔. ก่อนจัดที่ดินโดยให้สิทธิการเช่า ควรต้องสำรวจรังวัดที่ดินทุกแปลง (เต็มแปลง/ แบ่งแปลง) เพื่อความถูกต้องชัดเจน และเป็นประโยชน์ต่อการคำนวณเรียกเก็บค่าเช่าที่ดิน

## ๑.๔ โครงการส่งเสริมและพัฒนาอาชีพเพื่อแก้ไขปัญหาที่ดินทำกินของเกษตรกร

หน่วยงานรับผิดชอบ : สำนักงานปศุสัตว์จังหวัดราชบุรี

**กิจกรรม** ส่งเสริมและพัฒนา อาชีพ เพื่อแก้ไขปัญหาที่ดินทำกินของเกษตรกร ณ แปลงที่ดินโครงการราชบุรีโมเดล และแปลงที่ดินที่ปิดป้าย (Kick off) หมู่ที่ ๑๐ ตำบลรางบัว อำเภอจอมบึง จังหวัดราชบุรี ตามข้อสั่งของรัฐมนตรีว่าการกระทรวงเกษตรและสหกรณ์ ขอให้ส่งเสริมการเลี้ยงสัตว์ในพื้นที่ เช่น แพะ เพื่อเพิ่มช่องทางการสร้างรายได้ให้เกษตรกร

### ผลการดำเนินงาน

เมื่อวันที่ ๒ ธันวาคม ๒๕๖๘ สำนักงานปศุสัตว์จังหวัดราชบุรี ได้มีการประชุมคณะกรรมการและคณะทำงานขับเคลื่อนนโยบายของกรมปศุสัตว์พื้นที่จังหวัดราชบุรี (DLD-Co-Ordinator : DLD-C) ครั้งที่ ๑/๒๕๖๘ เพื่อให้หน่วยงานภายในพื้นที่ได้มีการเตรียมความพร้อมและหากเกษตรกรมีความพร้อมก็จะดำเนินการส่งเสริมปลูกพืชอาหารสัตว์และเลี้ยงสัตว์ต่อไป

เมื่อ ๑๕ ธันวาคม ๒๕๖๘ สำนักงานเกษตรและสหกรณ์จังหวัดราชบุรี จัดประชุมหารือการจัดทำโครงการส่งเสริมอาชีพเพื่อขับเคลื่อนโครงการจอมบึงโมเดล สำนักงานปศุสัตว์จังหวัดราชบุรีจัดทำรายละเอียดกิจกรรมภายใต้โครงการส่งเสริมอาชีพ ส่งให้ สำนักงานเกษตรและสหกรณ์จังหวัดราชบุรี จำนวน ๓ โครงการ ได้แก่

๑. โครงการส่งเสริมการปลูกพืชอาหารสัตว์คุณภาพดีเพื่อลดต้นทุนและเพิ่มประสิทธิภาพการผลิตปศุสัตว์ (๙๘๖,๐๖๐ บาท)

๒. โครงการส่งเสริมการเลี้ยงแพะเนื้อในพื้นที่โครงการจอมบึงโมเดล (๖๔๒,๙๐๐ บาท)

๓. โครงการส่งเสริมการเลี้ยงไก่ไข่ในพื้นที่โครงการจอมบึงโมเดล (๑๙๗,๑๑๐ บาท)

หมายเหตุ : อยู่ระหว่างรอสำนักงานการปฏิรูปที่ดินจังหวัดราชบุรี

**ประธาน** สอบถามในประเด็น นโยบายเร่งรัดการจัดที่ดินทำกินให้กับเกษตรกรมุ่งเน้น ๑) จัดที่ดินทำกินให้กับเกษตรกร ๒) ออกโฉนดที่ดิน และ ๓) โครงสร้างพื้นฐาน ซึ่งเป็นการร่วมบูรณาการหลายหน่วยงาน จากกรรณการรายงานพบว่า พื้นที่จังหวัดราชบุรีหน่วยงานที่ดำเนินการเป็นหน่วยงานหลัก คือ สำนักงานการปฏิรูปที่ดินจังหวัดราชบุรี ในส่วนของสำนักงานปศุสัตว์จังหวัดราชบุรี ไม่ได้รับงบประมาณ และรอการจัดสรรสิทธิ์จากสำนักงานการปฏิรูปที่ดินจังหวัดราชบุรี มีความหมายว่าอย่างไร

**นายบุรินทร์ สรสิทธิ์สุขสกุล ปศุสัตว์จังหวัดราชบุรี** ชี้แจงการดำเนินการของสำนักงานปศุสัตว์จังหวัดราชบุรีเป็นการดำเนินการตามข้อสั่งการของรองนายกรัฐมนตรี และรัฐมนตรีว่าการกระทรวงเกษตรและสหกรณ์ (ร้อยเอก ธรรมนัส พรหมเผ่า) เมื่อวันที่ ๒๑ พฤศจิกายน ๒๕๖๘ หากสำนักงานการปฏิรูปที่ดินจังหวัดราชบุรีสามารถดำเนินการจัดคนเข้าอยู่อาศัยแล้ว จะได้มีการดำเนินการขั้นตอนต่อไป ซึ่งเป็นการเตรียมความพร้อม โดยมีการเขียนโครงการส่งเสริมอาชีพจัดส่งให้กับสำนักงานเกษตรและสหกรณ์จังหวัดราชบุรี รวบรวมดำเนินการในส่วนเกี่ยวข้อง

**นายกิตติธเนศ วงศ์พัฒน์ ปฏิรูปที่ดินจังหวัดราชบุรี ผู้แทนผู้ช่วยผู้ตรวจราชการกระทรวงเกษตรและสหกรณ์ สำนักงานการปฏิรูปที่ดินเพื่อเกษตรกร** ชี้แจงกิจกรรมจัดที่ดินทำกินในการรายงานผล เป็นการจัดที่ดินทำกินเป็นกรณีแปลงที่มีเกษตรกรถือครองอยู่แล้ว โดยได้รับมอบพื้นที่มาจากกรมป่าไม้ สำนักงานการปฏิรูปที่ดินจังหวัดราชบุรีดำเนินการตามกระบวนการเพื่อให้เกษตรกรได้รับสิทธิ์ถูกต้อง ในส่วนของพื้นที่ หมู่ที่

๑๐ ตำบลรางบัว อำเภोजอมบึง จังหวัดราชบุรี ที่ท่านปศุสัตว์จังหวัดกล่าวถึง คือ พื้นที่ ส.ป.ก. ที่ยังไม่มีผู้ครอบครอง เป็นพื้นที่ที่ยึดคืนตามโครงการขับเคลื่อนนโยบายการแก้ไขปัญหาผู้ครอบครองในเขตปฏิรูปที่ดินที่ไม่ยินยอม เข้าสู่กระบวนการปฏิรูปที่ดินเพื่อเกษตรกรรม

**ประธาน** สอบถามเพิ่มเติม ๑) การจัดที่ดินทำกินในปี ๒๕๖๙ มีเป้าหมายเท่าไร ๒) มีผู้ร้องขอเข้าใช้ประโยชน์พื้นที่ ส.ป.ก. ของจังหวัดราชบุรี ที่ยื่นคำร้องมีทั้งหมดกี่ราย และ ๓) พื้นที่ ส.ป.ก. ที่ยังไม่มีการจัดสรรสิทธิ์ของจังหวัดราชบุรีมีทั้งหมดจำนวนกี่ไร่

**นายกิตติธเนศ วงศ์พัฒน์ ปฏิรูปที่ดินจังหวัดราชบุรี ผู้แทนผู้ช่วยผู้ตรวจราชการกระทรวงเกษตรและสหกรณ์ สำนักงานการปฏิรูปที่ดินเพื่อเกษตรกรรม รายงานที่ประชุม**

๑. การจัดที่ดินทำกินที่มีเกษตรกรครอบครองมีเป้าหมาย ๓๕๐ ราย จัดแล้ว ๒๑๕ ราย

๒. การยื่นคำร้องขอเข้าใช้ประโยชน์ที่ดิน (แปลงไม่มีผู้ครอบครอง) ณ หมู่ที่ ๑๐ ตำบลรางบัว อำเภोजอมบึง จังหวัดราชบุรี มีผู้ร้องขอ จำนวน ๓,๙๑๕ ราย คัดกรองคุณสมบัติแล้ว คงเหลือจำนวน ๔๕๘ ราย อยู่ระหว่างการกำหนดหลักเกณฑ์การลำดับ โดยในพื้นที่ที่สามารถจัดสรรสิทธิ์จำนวน ๒,๐๘๘ ไร่ สามารถจัดคนได้ ๑๕๒ ราย สำนักงานการปฏิรูปที่ดินจังหวัดราชบุรี ได้ส่งเรื่องไปยังสำนักงานการปฏิรูปที่ดินเพื่อเกษตรกรรม แล้ว ทั้งนี้ กระทรวงเกษตรและสหกรณ์ได้มีคำสั่งที่ ๒๘/๒๕๖๙ ลงวันที่ ๑๒ มกราคม ๒๕๖๙ เรื่อง แต่งตั้งคณะทำงานบูรณาการขับเคลื่อนการปฏิรูปที่ดินเพื่อเกษตรกรรม พื้นที่ หมู่ ๑๐ ตำบลรางบัว อำเภोजอมบึง จังหวัดราชบุรี โดยมีนางสาวเบญจพร ชاعرานนท์ ที่ปรึกษารัฐมนตรีว่าการกระทรวงเกษตรและสหกรณ์ เป็นที่ปรึกษาคณะทำงาน เลขาธิการสำนักงานการปฏิรูปที่ดินเพื่อเกษตรกรรม เป็นประธานคณะทำงาน รองเลขาธิการสำนักงานการปฏิรูปที่ดินเพื่อเกษตรกรรมที่ได้รับมอบหมาย เป็นรองประธานคณะทำงาน หัวหน้าส่วนกลางของสำนักงานการปฏิรูปที่ดินเพื่อเกษตรกรรม หัวหน้างานราชการในพื้นที่จังหวัดราชบุรี เป็นคณะทำงาน และมีผู้อำนวยการสำนักจัดการปฏิรูปที่ดิน สำนักงานการปฏิรูปที่ดินเพื่อเกษตรกรรม เป็นคณะทำงานและเลขานุการเพื่อกำหนดแนวทางการวางหลักเกณฑ์

๓. พื้นที่ ส.ป.ก. ที่ยังไม่มีการจัดสรรสิทธิ์ของจังหวัดราชบุรีมีพื้นที่จำนวน ๖,๘๐๐ ไร่ เป็นพื้นที่เป็นพื้นที่ที่ยึดคืนจากภาคเอกชนภายใต้โครงการขับเคลื่อนนโยบายการแก้ไขปัญหาผู้ครอบครองในเขตปฏิรูปที่ดินที่ไม่ยินยอม เข้าสู่กระบวนการปฏิรูปที่ดินเพื่อเกษตรกรรม ซึ่งแบ่งเป็นการดำเนิน ดังนี้ ระยะเวลาแรก พื้นที่จำนวน ๒,๐๘๘ ไร่ สามารถรองรับเกษตรกรได้ ๑๕๒ ราย (อยู่ระหว่างการรอแนวทางหลักเกณฑ์) ระยะที่ ๒ พื้นที่จำนวน ๑,๒๐๐ ไร่ และระยะที่ ๓ พื้นที่จำนวน ๓,๕๐๐ ไร่ อยู่ระหว่างการดำเนินการ

**ประธาน** สอบถามที่ประชุมแนวทางการดำเนินการโครงสร้างพื้นฐาน ในพื้นที่ ๖,๘๐๐ ไร่ มีผลการดำเนินการอย่างไร

**นายกิตติธเนศ วงศ์พัฒน์ ปฏิรูปที่ดินจังหวัดราชบุรี ผู้แทนผู้ช่วยผู้ตรวจราชการกระทรวงเกษตรและสหกรณ์ สำนักงานการปฏิรูปที่ดินเพื่อเกษตรกรรม** ชี้แจงเป็นการบูรณาการหน่วยงานในกระทรวงเกษตรและสหกรณ์ ร่วมกัน โดยได้รับการสนับสนุนจากกรมชลประทาน และกรมพัฒนาที่ดิน คาดว่าจะได้รับการสนับสนุน ปีงบประมาณ พ.ศ. ๒๕๗๐ โดยปีงบประมาณ พ.ศ. ๒๕๖๙ สำนักงานการปฏิรูปที่ดินจังหวัดราชบุรีได้รับงบประมาณการปรับพื้นที่

**นายพันธุ์เทพ โกมารกุล ณ นคร ผู้อำนวยการโครงการชลประทานราชบุรี** ชี้แจงในพื้นที่มีแหล่งน้ำทั้งหมด ๓ แห่ง และทำนบดิน โครงการชลประทานจังหวัดราชบุรี มีการสำรวจ ออกแบบปรับปรุงทำนบดินพร้อมอาคาร

ประกอบ ระบบกระจายน้ำ ทั้ง ๓ แห่ง พร้อมขุดลอกเพิ่มความจุ ได้ดำเนินการออกแบบ ประเมินราคาส่งให้กับ กรมชลประทานเรียบร้อยแล้ว

**ประธาน** ให้ข้อคิดเห็นการดำเนินการโครงการสร้างพื้นฐาน ในเขตพื้นที่ ส.ป.ก. มีข้อเสนอแนะให้สำนักงานการปฏิรูป ที่ดินดำเนินการด้วยตนเอง เนื่องจากขอรับสนับสนุนงบประมาณของตนเองได้ พร้อมทั้งมีเครื่องจักรอุปกรณ์ของ ตนเอง ถึงแม้ว่าจะมีการทำข้อตกลงร่วมกับหน่วยอื่นในการบูรณาการร่วมกัน เพื่อไม่ให้เกิดความล่าช้าการดำเนินงาน เรื่องของโครงการสร้างพื้นฐาน เนื่องจากหน่วยงานที่ร่วมบูรณาการมีภาระหน้าที่ของตนเองในปริมาณที่มากอยู่แล้ว

**นายเฉลิม นวมนิม สหกรณ์จังหวัดราชบุรี ผู้แทนผู้ช่วยผู้ตรวจราชการกระทรวงเกษตรและสหกรณ์ กรมส่งเสริมสหกรณ์**

**นายกิจจารุ อ้นเงินทยากร ผู้ช่วยผู้ตรวจราชการกระทรวงเกษตรและสหกรณ์ สำนักงานเศรษฐกิจการเกษตร** ให้ข้อเสนอแนะหากมีการดำเนินการโครงการส่งเสริมและพัฒนาอาชีพเพื่อแก้ไขปัญหาที่ดินทำกินของเกษตรกร ขอให้เก็บข้อมูลรายได้ของเกษตรกรก่อนและหลังเข้าร่วมโครงการฯ เป็นรายบุคคล เนื่องจากตัวชี้วัดของโครงการฯ คือ รายได้ของเกษตรกรที่เพิ่มขึ้น

**นโยบายที่ ๒ บริหารจัดการน้ำทั้งระบบ (การสนับสนุนงานด้านชลประทาน)**

#### **๒.๑ โครงการป้องกันและบรรเทาภัยจากน้ำ**

##### **๑) โครงการป้องกันและบรรเทาภัยจากน้ำ**

**หน่วยงานรับผิดชอบ :** โครงการส่งน้ำและบำรุงรักษาราชบุรีฝั่งซ้าย

**กิจกรรม** ท่อระบายน้ำ คลอง ร.ตาคต-ดำเนินสะดวก กิโลเมตร ๓+๙๕๐ (ฝั่งขวา) โครงการส่งน้ำและบำรุงรักษาราชบุรีฝั่งซ้าย ตำบลดอนคลัง อำเภอดำเนินสะดวก จังหวัดราชบุรี

**ผลการดำเนินงาน** อยู่ในระหว่างดำเนินการก่อสร้าง ผลงานร้อยละ ๖๕

**งบประมาณ** ได้รับการจัดสรร ๓,๘๔๐,๑๐๐.๐๐ บาท ผลการเบิกจ่าย ๒,๒๙๘,๘๖๙.๔๐ บาท ร้อยละ ๕๙.๘๖

**กิจกรรม** กำแพงป้องกันตลิ่งคลองระบายน้ำตาคต - ดำเนินสะดวก กม.๑๕+๗๔๐ ถึง กม. ๑๖+๙๙๐ โครงการส่งน้ำและบำรุงรักษาราชบุรีฝั่งซ้าย ตำบลหัวโพ อำเภอบางแพะ จังหวัดราชบุรี

**ผลการดำเนินงาน** ปัจจุบันโครงการอยู่ในขั้นตอนการจัดซื้อจัดจ้าง โดยอยู่ระหว่างรอการจัดส่งวัสดุตามสัญญา เมื่อดำเนินการจัดส่งวัสดุครบถ้วนตามแผนงานแล้ว จึงจะเริ่มดำเนินการก่อสร้างต่อไป

**งบประมาณ** ได้รับการจัดสรร ๔๔,๑๘๔,๙๐๐.๐๐ บาท ผลการเบิกจ่าย - บาท ร้อยละ -

**กิจกรรม** กำแพงกันตลิ่งคลองขุดลัดราชบุรี ระยะที่๖ ช่วง กม.๗+๑๐๐ ถึง กม.๑๓+๘๕๒ โครงการส่งน้ำและบำรุงรักษาราชบุรีฝั่งซ้าย ตำบลพงสวาย อำเภอเมืองราชบุรี จังหวัดราชบุรี

**ผลการดำเนินงาน** ปัจจุบันโครงการอยู่ในขั้นตอนการจัดซื้อจัดจ้าง โดยอยู่ระหว่างรอการจัดส่งวัสดุตามสัญญา เมื่อดำเนินการจัดส่งวัสดุครบถ้วนตามแผนงานแล้ว จึงจะเริ่มดำเนินการก่อสร้างต่อไป

**งบประมาณ** ได้รับการจัดสรร ๖๙,๐๓๗,๐๐๐.๐๐ บาท ผลการเบิกจ่าย - บาท ร้อยละ -

**ประธาน** ให้ข้อเสนอแนะ การดำเนินการของชลประทานมีประเด็นการจัดซื้อจัดจ้าง ส่งผลให้ยังไม่มีผลการดำเนินการ กระทรวงเกษตรและสหกรณ์มีเป้าหมายในช่วงเดือนมกราคม ๒๕๖๙ ควรมีกิจกรรมที่ดำเนินการแล้ว ขอให้หน่วยงานเร่งรัดการดำเนินการแล้วเสร็จภายในกันยายน ๒๕๖๙

##### **๒) โครงการป้องกันและบรรเทาภัยจากน้ำ**

**หน่วยงานรับผิดชอบ :** โครงการส่งน้ำและบำรุงรักษาท่ามะกา

## กิจกรรม ก่อสร้างอาคารป้องกันตลิ่ง ประตูละบายน้ำบางกระ (ด้านเหนือ)

ตำบลหนองกลางนา อำเภอเมืองราชบุรี จังหวัดราชบุรี

- กิจกรรมก่อสร้างกำแพงกันดิน
- กิจกรรมรื้อถอนคันตลิ่ง
- งานถนนคันคลอง

ผลการดำเนินงาน ดำเนินการเตรียมแบบหล่อ คสล. กันดิน

งบประมาณ ได้รับการจัดสรร ๑๙,๓๗๕,๐๐๐.๐๐ บาท ผลการเบิกจ่าย ๔,๒๑๗,๙๖๕.๐๐ บาท ร้อยละ ๒๑.๗๗

ปัญหาและอุปสรรค แนวกำแพงกันตลิ่ง อยู่ใกล้แนวท่อก๊าซ ปตท.

แนวทางการแก้ไขปัญหาและการดำเนินงานในพื้นที่ ทำหนังสือที่เกี่ยวข้อง เข้าตรวจสอบหาระยะปลอดภัยในการดำเนินการ

กิจกรรม อาคารป้องกันตลิ่งคลองระบายน้ำ ๘ขวา แม่กลอง ฝั่งซ้าย ตำบลบ้านไร่ อำเภอเมืองราชบุรี จังหวัดราชบุรี

- กิจกรรมก่อสร้างกำแพงกันดิน
- กิจกรรมงานท่อลอดถนน
- กิจกรรมงานถนนคอนกรีตเสริมเหล็ก

ผลการดำเนินงาน ดำเนินการเคลียร์พื้นที่งาน

งบประมาณ ได้รับการจัดสรร ๒๙,๑๒๕,๓๐๐.๐๐ บาท ผลการเบิกจ่าย ๔,๕๖๔,๑๗๑.๑๐ บาท ร้อยละ ๑๕.๖๗

ปัญหาและอุปสรรค เนื่องจาก แนวพื้นที่ก่อสร้างอยู่ใกล้แนวถนนคอนกรีตเสริมเหล็ก ทำให้พื้นที่การทำงานค่อนข้างมีพื้นที่จำกัดในการดำเนินงาน และการจราจร

แนวทางการแก้ไขปัญหาและการดำเนินงานในพื้นที่ จัดการวางแผนการจราจรในพื้นที่ โดยทำทางเบี่ยงจากพื้นที่ก่อสร้าง

ประธาน สอบถามแนวทางการดำเนินงานการแก้ไขปัญหากำแพงกันตลิ่ง ติดเขตท่อก๊าซ ปตท. อาคารป้องกันตลิ่ง ประตูละบายน้ำบางกระ มีการดำเนินการอย่างไร

นายสัญญา สุวีวรรณ ผู้อำนวยการโครงการส่งน้ำและบำรุงรักษาท่ามะกา แจ้งโครงการส่งน้ำและบำรุงรักษาท่ามะการ่วมลงพื้นที่ตรวจสอบกับเจ้าหน้าที่ฝ่ายปฏิบัติการที่ ๕ เรียบร้อยแล้ว และมีระยะปลอดภัยจากแนวป้องกันตลิ่ง ๕ เมตร

## นโยบายที่ ๒ บริหารจัดการน้ำทั้งระบบ (บริหารจัดการนํ้านอกเขตชลประทาน)

### ๒.๒ โครงการก่อสร้างแหล่งน้ำในไร่นานอกเขตชลประทาน

หน่วยงานรับผิดชอบ : สถานีพัฒนาที่ดินราชบุรี

กิจกรรมก่อสร้างแหล่งน้ำในไร่นา นอกเขตชลประทาน ขนาด ๑,๒๖๐ สบ.ม. แขนง ๒๐ บ่อ ผล ๑๑ บ่อ

ผลการดำเนินงาน ดำเนินการก่อสร้างแหล่งน้ำในไร่นานอกเขตชลประทานขนาด ๑,๒๖๐ ลูกบาศก์เมตร แล้วเสร็จ จำนวน ๑๑ บ่อ ดังนี้ ต.บางบึง อ.บ้านคา จำนวน ๒ บ่อ และ ต.หนองพันจันทร์ อ.บ้านคา จำนวน ๙ บ่อ

งบประมาณ ได้รับการจัดสรร ๔๒๔,๐๐๐ บาท ผลการเบิกจ่าย ๒๓๓,๒๐๐ บาท ร้อยละ ๕๔.๙๕

ประธาน สอบถามแหล่งน้ำในไร่นานอกเขตชลประทานขนาด ๑,๒๖๐ ลูกบาศก์เมตร (บ่อจิ๋ว) สามารถกักเก็บน้ำมากกว่า ๒ เดือน หลังจากฤดูแล้งได้หรือไม่ หรือการเชื่อมโยงน้ำจากแหล่งน้ำอื่น เข้ามาเติมในบ่อจิ๋วและกระจายในพื้นที่การเกษตร

นางสาวเกษร จำปา ผู้ช่วยผู้ตรวจราชการกระทรวงเกษตรและสหกรณ์กรมพัฒนาที่ดิน ซึ่งแจ้งปัจจุบัน การเชื่อมโยงบ่อพวงเติมน้ำในบ่อจิวยังไม่มี การดำเนินการ อย่างไรก็ตามกรมพัฒนาที่ดินมีแผนการเชื่อมโยงน้ำจาก แหล่งน้ำขนาดใหญ่เข้ามาเก็บกักในบ่อจิวของแปลงเกษตรกร โดยต่อเป็นระบบท่อเข้ามา และอีกลักษณะหนึ่งกรม พัฒนาที่ดินกำลังดำเนินการอยู่ คือ บ่อขนาดใหญ่ขึ้น มีระบบโซล่าเซลล์สูบน้ำ แต่ต้องเป็นการรวมกลุ่มของ เกษตรกร จำนวน ๕ ราย ขึ้นไป ขนาดความจุต้องสอบถามผู้อำนวยการสถานีพัฒนาที่ดินราชบุรี

นายหนูจันทร์ ศิริสุวรรณ ผู้อำนวยการสถานีพัฒนาที่ดินราชบุรี แจ้งที่ประชุม ขนาดความจุบ่อ ๑,๓๗๕ ลูกบาศก์ เมตร มีความลึก ๗ เมตร

นายกิจจารุ อ้นเงินทยากร ผู้ช่วยผู้ตรวจราชการกระทรวงเกษตรและสหกรณ์ สำนักงานเศรษฐกิจการเกษตร แจ้งในที่ประชุม ตัวชี้วัดของกระทรวงเกษตรและสหกรณ์โครงการป้องกันและบรรเทาภัยจากน้ำเพิ่มเติม คือ พื้นที่ ที่ได้รับการป้องกันและลดผลกระทบจากอุทกภัย ในส่วนของโครงการก่อสร้างแหล่งน้ำในไร่นานอกเขตชลประทาน ขอให้ระบุพื้นที่ที่ได้รับประโยชน์นอกเขตชลประทาน

ประธาน ให้ข้อคิดเห็น การดำเนินโครงการแต่ละนโยบายมุ่งเน้น ผลลัพธ์ (Out come) การตรวจติดตาม ผลการดำเนินงานตามแผนการตรวจราชการของผู้ตรวจราชการกระทรวงเกษตรและสหกรณ์ ประจำปีงบประมาณ พ.ศ. ๒๕๖๙ รอบที่ ๒ ขอให้หน่วยงานเก็บข้อมูลตัวเลขรายงานให้ทราบ เช่น เมื่อดำเนินโครงการป้องกันและ บรรเทาภัยจากน้ำสามารถช่วยลดพื้นที่ความเสียหายเป็นจำนวนเท่าไร

๒.๓ โครงการอนุรักษ์ดินและบริหารจัดการน้ำเพื่อความมั่นคงภาคการเกษตรพื้นที่เกษตรน้ำฝน

หน่วยงานรับผิดชอบ : สถานีพัฒนาที่ดินราชบุรี

จังหวัดราชบุรี ไม่ได้เป็นพื้นที่เป้าหมายในการดำเนินโครงการ

นโยบายที่ ๓ ยกระดับสินค้าเกษตรและบริการมูลค่าสูง (การพัฒนาสินค้าเกษตรมูลค่าสูง)

๓.๑ โครงการยกระดับสินค้าเกษตรมูลค่าสูง (ทุเรียน ปาล์ม น้ำมัน ลำไย กาแฟ และข้าวโพดเลี้ยงสัตว์)

หน่วยงานรับผิดชอบ : ศูนย์วิจัยและพัฒนาการเกษตรราชบุรี

กิจกรรม เพิ่มมูลค่าจากสิ่งเหลือทิ้งในแปลงทุเรียน แผน ๕ แปลง ผล - แปลง

ผลการดำเนินงาน อยู่ระหว่างการจัดทำแผนและเสนอข้อมูลไปยังกรมฯ เพื่อพิจารณา

งบประมาณ ได้รับการจัดสรร - บาท ผลการเบิกจ่าย - บาท ร้อยละ -

๓.๒ โครงการยกระดับสินค้าเกษตรมูลค่าสูง

๑) โครงการยกระดับสินค้าเกษตรมูลค่าสูง

หน่วยงานรับผิดชอบ : สำนักงานเกษตรจังหวัดราชบุรี

กิจกรรม ยกระดับคุณภาพสินค้าโดยพัฒนาเกษตรกรในการเพิ่มผลผลิตการผลิตสินค้าเกษตร

ในพื้นที่เศรษฐกิจสำคัญ (มันสำปะหลัง) แผน ๓๐ ราย ผล ๓๐ ราย

ผลการดำเนินงาน อบรมถ่ายทอดความรู้ให้กับเกษตรกร จำนวน ๓๐ ราย ณ แปลงใหญ่มันสำปะหลัง ต.เขาขลุ่ย อ.บ้านโป่ง หลักสูตร เทคโนโลยีการเพิ่มผลผลิตมันสำปะหลังอย่างยั่งยืนและการบริหารจัดการแปลง ภายใต้อการเปลี่ยนแปลงสภาพภูมิอากาศ

งบประมาณ ได้รับการจัดสรร ๑๑,๗๐๐ บาท ผลการเบิกจ่าย ๑๑,๗๐๐ บาท ร้อยละ ๑๐๐

๒) โครงการยกระดับสินค้าเกษตรมูลค่าสูง

หน่วยงานรับผิดชอบ : ศูนย์วิจัยและพัฒนาการเพาะเลี้ยงสัตว์น้ำจืดราชบุรี

### กิจกรรม การพัฒนาสินค้าเกษตรมูลค่าสูง

- กิจกรรมที่ ๑ ส่งเสริมและสนับสนุนการเพาะเลี้ยงสัตว์น้ำสวยงาม แผน ๒๐ ราย ผล - ราย
- กิจกรรมที่ ๒ ส่งเสริมและพัฒนาสินค้าประมงอัตลักษณ์พื้นถิ่น (ปลาสด) แผน ๑๐ ราย ผล - ราย
- กิจกรรมส่งเสริมการเพาะเลี้ยงสัตว์น้ำใกล้สูญพันธุ์เพื่อการส่งออก (ปลากระโทง) แผน ๒๐ ราย ผล - ราย

ผลการดำเนินงาน ประชาสัมพันธ์ และรับสมัครเกษตรกร กิจกรรมที่ ๑ ฝึกอบรมในเดือนมีนาคม ๒๕๖๙ กิจกรรมที่ ๒ ฝึกอบรมในเดือนพฤษภาคม ๒๕๖๙ และกิจกรรมที่ ๓ ฝึกอบรมในเดือนมิถุนายน ๒๕๖๙

### กิจกรรม ส่งเสริมระบบเกษตรแบบแปลงใหญ่ ระบบส่งเสริมเกษตรแบบแปลงใหญ่

(สัตว์น้ำจืด) แผน ๓ แปลง ผล ๓ แปลง

ผลการดำเนินงาน ส่งเสริมระบบเกษตรแบบแปลงใหญ่ ณ แปลงใหญ่กุ่มก้ามกราม ปี ๒๕๖๘ (ผู้จัดการแปลง) แปลงใหญ่กุ่มก้ามกราม ปี ๒๕๖๗ และ ปี ๒๕๖๙ (บูรณาการร่วมสนง.ประมงฯ ) พัฒนางค์ความรู้ สนับสนุนปัจจัยการผลิต ลูกพันธุ์กุ่มก้ามกรามสำหรับแปลงปี ๖๙ และจุลินทรีย์ปม. ๑ สำหรับเกษตรกรทุกราย รายละเอียด ๑๐ ซอง (มีนาคม ๖๙) ยกระดับมาตรฐานสินค้าและสร้างมูลค่าเพิ่ม ส่งเสริมและสนับสนุนการขึ้นทะเบียน GI กุ่มก้ามกรามบางแพ

งบประมาณ ได้รับการจัดสรร ๒๑๑,๐๐๐ บาท ผลการเบิกจ่าย ๓๙,๔๐๐.๖๐ บาท ร้อยละ ๑๘.๖๗

### ปัญหาและอุปสรรค การจัดทำหลักสูตรการฝึกอบรม

แนวทางการแก้ไขปัญหา และการดำเนินงานในพื้นที่ พุดคุยหารือร่วมกับเกษตรกร เพื่อให้สามารถกำหนดหลักสูตรที่สอดคล้องกับสถานการณ์การผลิตในปัจจุบัน และตรงตามความต้องการของเกษตรกร

### ๓.๓ โครงการส่งเสริมและพัฒนาสินค้าเกษตรอัตลักษณ์พื้นถิ่นเพื่อเข้าสู่ห่วงโซ่อุปทาน

#### เศรษฐกิจสร้างสรรค์

หน่วยงานรับผิดชอบ : สำนักงานเกษตรจังหวัดราชบุรี

จังหวัดราชบุรี ไม่ได้เป็นพื้นที่เป้าหมายในการดำเนินโครงการ

### ๓.๔ โครงการร้านอาหารวัตถุดิบปลอดภัยเลือกใช้สินค้า Q (Q Restaurant) ประจำปี

งบประมาณ พ.ศ. ๒๕๖๙

หน่วยงานรับผิดชอบ : สำนักงานเกษตรและสหกรณ์จังหวัดราชบุรี

กิจกรรม การตรวจรับรองร้านใหม่และการตรวจติดตามร้านอาหารวัตถุดิบปลอดภัย เลือกใช้สินค้า Q (Q Restaurant)

๑) การประชาสัมพันธ์และรับสมัครร้านอาหารเข้าร่วมโครงการร้านอาหารวัตถุดิบปลอดภัยเลือกใช้สินค้า Q (Q Restaurant) แผน ๒ ร้าน ผล - ร้าน

ผลการดำเนินงาน ๑. นำสื่อประชาสัมพันธ์ร้านอาหารวัตถุดิบปลอดภัยเลือกใช้สินค้า Q ผ่านช่องทาง Facebook ของสำนักงานเกษตรและสหกรณ์จังหวัดราชบุรี จดหมายข่าวของสำนักงานฯ และออกหน่วยเคลื่อนที่ในจังหวัด และ ๒. ลงพื้นที่ประชาสัมพันธ์ เชิญชวนร้านอาหารเข้าร่วมโครงการ

๒) การตรวจรับรองร้านอาหารวัตถุดิบปลอดภัยเลือกใช้สินค้า Q (Q Restaurant)

**ผลการดำเนินงาน** แผน ๑๒ ร้าน (ตรวจติดตาม ๘ ร้าน , ตรวจต่ออายุ ๒ ร้าน และร้านใหม่ ๒ ร้าน) ผล - ร้าน (ตรวจติดตาม - ร้าน , ตรวจต่ออายุ - ร้าน และร้านใหม่ - ร้าน)

โดยมีกำหนดจัดประชุมคณะกรรมการตรวจรับรองแหล่งจำหน่ายสินค้าเกษตรคุณภาพมาตรฐานอาหารปลอดภัย จังหวัดราชบุรี ประจำปีงบประมาณ พ.ศ. ๒๕๖๙ วันศุกร์ที่ ๖ มีนาคม ๒๕๖๙

๓) การตรวจติดตามและตรวจต่ออายุร้านอาหารวัตถุดิบปลอดภัยเลือกใช้สินค้า Q (Q Restaurant) ที่ผ่านการรับรองในปีที่ผ่านมา แผน ๑๐ ร้าน (ตรวจติดตาม ๖ ร้าน และตรวจต่ออายุ ๔ ร้าน) ผล ๙ ร้าน

### **ผลการดำเนินงาน**

๑. ผลการตรวจติดตามร้านอาหารที่ผ่านการรับรองในปีที่ผ่านมาทั้ง ๖ ร้าน ยังคงใช้วัตถุดิบแหล่งเดิมไม่เปลี่ยนแปลง ได้แก่ เกษรโก้ไทย, คาโม Coffee & Bistro คริวนางฟ้า, เดอะสเต็ก@ราชบุรี รุกข์ AT ME, และครัวเหยียบเบรก

๒. ผลการตรวจต่ออายุร้านอาหารที่ผ่านการรับรองในปีที่ผ่านมา จำนวน ๓ ร้าน ได้แก่ กวยเตี๋ยวไข่มุขหม่อม (ราชบุรี), ป้าเฮียง, ครัวอิสลาม มีการเปลี่ยนแปลงการใช้วัตถุดิบบางส่วน แต่ยังคงอยู่ในเกณฑ์ที่สามารถให้การรับรองตามเงื่อนไขโครงการได้ ทั้งนี้ มีร้านตรวจต่ออายุในปีที่ผ่านมาขอยกเลิกการเข้าร่วมโครงการ จำนวน ๑ ร้าน ได้แก่ บ้านคอกม้าราชบุรีฟาร์ม และ

๓. ผลการตรวจรับรองร้านใหม่ ในปีที่ผ่านมาเพิ่มขึ้น จำนวน ๑ ร้าน ได้แก่ เรื่องของโอง (ร้านโองข้าวโองน้ำ) งบประมาณ ได้รับการจัดสรร ๑๐,๑๐๐ บาท ผลการเบิกจ่าย - บาท ร้อยละ -

**๓.๕ โครงการสินค้าเกษตรและบริการมูลค่าสูง ๑ ท้องถิ่น ๑ สินค้าเกษตรมูลค่าสูง ประจำปีงบประมาณ พ.ศ. ๒๕๖๙**

**๑) โครงการสินค้าเกษตรและบริการมูลค่าสูง ๑ ท้องถิ่น ๑ สินค้าเกษตรมูลค่าสูง ประจำปีงบประมาณ พ.ศ. ๒๕๖๙**

**หน่วยงานรับผิดชอบ :** สำนักงานเกษตรและสหกรณ์จังหวัดราชบุรี

**กิจกรรม** การชี้แจงแนวทางการดำเนินโครงการฯ ให้คณะทำงานขับเคลื่อนฯ และหน่วยงานร่วม บูรณาการในระดับพื้นที่ แผน ๑ ผล ๑

**ผลการดำเนินงาน** ๑. ส่วนกลางชี้แจงแนวทางการดำเนินงาน ให้กับสำนักงานเกษตรและสหกรณ์จังหวัดราชบุรี ทราบ เมื่อวันที่ ๖ พ.ย. ๖๘ และ ๒. กองนโยบายเทคโนโลยีเพื่อการเกษตรและเกษตรกรรมยั่งยืน (กนท.) จัดส่งคู่มือการดำเนินงานโครงการฯ และแจ้งให้ดำเนินการคัดเลือกพื้นที่เป้าหมาย จัดส่ง ภายในวันที่ ๑๒ ธันวาคม ๒๕๖๘ ตามหนังสือที่ กษ ๐๒๐๗/ว ๑๓๐๓๐ ลงวันที่ ๑๐ พ.ย. ๒๕๖๘

**กิจกรรม** การคัดเลือกพื้นที่และพิจารณาสินค้าเกษตรมูลค่าสูง ผ่านกลไกของ SCP

### **ผลการดำเนินงาน**

a. คณะกรรมการฯ SCP มีมติเมื่อวันที่ ๑๑ พ.ย. ๒๕๖๘ ดังนี้ ให้ความเห็นชอบในหลักการ คัดเลือกสินค้าเกษตร จำนวน ๔ ชนิด ได้แก่ กุ้งก้ามกราม หม่อน (Mulberries) มะนาว และมะพร้าว โดยฝ่ายมอบฝ่ายเลขานุการ ทำหนังสือแจ้งหน่วยงานที่เกี่ยวข้อง เพื่อขอข้อมูลเพิ่มเติม และพัฒนาต่อยอดสินค้าเกษตร ปี ๒๕๖๗ - ๒๕๖๘

b. คณะกรรมการ SCP มีมติเวียนเมื่อวันที่ ๑๑ ธ.ค. ๖๘ ให้ความเห็นชอบ คัดเลือกสินค้าเกษตร จำนวน ๒ สินค้า คือ สินค้าพืช (มะนาว) : กลุ่มเกษตรกรผู้ปลูกมะนาว อำเภอบ้านโป่ง ที่ตั้ง ๓๑/๒๔ หมู่ที่ ๕ ตำบลเบิกไพร อำเภอบ้านโป่ง จังหวัดราชบุรี และสินค้าประมง (กุ้งก้ามกราม) : แปลงใหญ่ผู้เลี้ยงกุ้งก้ามกราม

เพื่อการส่งออกตำบลโพหัก ที่ตั้ง ๘๑/๒ หมู่ที่ ๓ ตำบลโพหัก อำเภอบางแพ จังหวัดราชบุรี เป็นพื้นที่และสินค้าเกษตรมูลค่าสูงเป้าหมายโครงการฯ ปี ๒๕๖๙ และจัดส่งให้ กนท.ผ่าน Google Form

**กิจกรรม** การพิจารณาพื้นที่และสินค้าเกษตรมูลค่าสูง คณะทำงานขับเคลื่อนฯ นำผลการคัดเลือกพื้นที่และสินค้าเกษตรมูลค่าสูงมาวิเคราะห์ เพื่อพิจารณาเป็นพื้นที่และสินค้าเกษตรมูลค่าสูง เป้าหมายจำนวนไม่น้อยกว่า ๑๕๐ ท้องถิ่น ในปี ๒๕๖๙

**ผลการดำเนินงาน** สำนักงานเกษตรและสหกรณ์จังหวัดราชบุรีเข้าร่วมประชุมทางไกลออนไลน์ในการประชุมคณะกรรมการบริหารนโยบายสินค้าเกษตรและบริการมูลค่าสูง ๑ ท้องถิ่น ๑ สินค้าเกษตรมูลค่าสูง ครั้งที่ ๑/๒๕๖๙ เมื่อวันที่ ๒๓ มกราคม ๒๕๖๙ โดยที่ประชุมมีมติยังไม่คัดเลือกท้องถิ่นและสินค้าเกษตรมูลค่าสูงที่จังหวัดเสนอ ตามหนังสือที่ กษ ๐๒๐๗/ว ๙๕ ลงวันที่ ๒๒ ม.ค. ๒๕๖๙

**กิจกรรม** การพิจารณาเห็นชอบผลการคัดเลือกพื้นที่และแจ้งเป้าหมายตัวชี้วัดโครงการฯ โดยคณะกรรมการบริหารฯ

**ผลการดำเนินงาน** กระทรวงเกษตรและสหกรณ์ โดยสำนักปลัดกระทรวงเกษตรและสหกรณ์ (กนท.) แจ้งพื้นที่เป้าหมายโครงการฯ ของจังหวัดราชบุรี จำนวน ๒ พื้นที่ ๑. แปลงใหญ่ผู้เลี้ยงกุ้งก้ามกรามเพื่อการส่งออกตำบลโพหัก หมู่ที่ ๓ ตำบลโพหัก อำเภอบางแพ จังหวัดราชบุรี (กรมประมง) และ ๒. นายโชติ คุ้มครอง หมู่ที่ ๖ ตำบลยางหัก อำเภอบางแพ จังหวัดราชบุรี (กรมวิชาการเกษตร) ตามหนังสือที่ กษ ๐๒๐๗/ว ๒๐๖๙ ลงวันที่ ๑๒ ก.พ. ๒๕๖๙

**กิจกรรม** การจัดทำแผนพัฒนารายสินค้าหรือ action plan ของท้องถิ่นปี ๒๕๖๙ รวมทั้งอาจมีการทบทวน แผนพัฒนารายสินค้าหรือ action plan ของท้องถิ่น ปี ๒๕๖๗ - ๒๕๖๘

#### **ผลการดำเนินงาน**

การจัดทำแผนพัฒนารายสินค้าหรือ action plan ของท้องถิ่นปี ๒๕๖๙

๑. หน่วยงานเจ้าภาพหลักดำเนินการ

๒. สำนักงานเกษตรและสหกรณ์ นำแผนพัฒนารายสินค้า จากหน่วยงานผู้รับผิดชอบ มารวบรวม วิเคราะห์ ทบทวน เมื่อวันที่ ๑๓ กุมภาพันธ์ ๒๕๖๙

ทบทวน แผนพัฒนารายสินค้าหรือ action plan ของท้องถิ่น ปี ๒๕๖๗ - ๒๕๖๘

๑. สำนักงานเกษตรและสหกรณ์ดำเนินการจัดทำแบบสำรวจความคิดเห็นเพื่อจัดทำและทบทวนแผนพัฒนารายสินค้าของเกษตรกรที่เข้าร่วมโครงการฯ ทั้ง ๖ สินค้า ๘ พื้นที่

๒. ดำเนินการทบทวนแผนพัฒนารายสินค้า เมื่อวันที่ ๑๓ กุมภาพันธ์ ๒๕๖๙

**กิจกรรม** การดำเนินการตามแผนพัฒนารายสินค้าหรือ action plan ของท้องถิ่น ปี ๒๕๖๙ และติดตาม/ดำเนินการตามแผนพัฒนารายสินค้าหรือ action plan ของท้องถิ่นปี ๒๕๖๗ - ๒๕๖๘

**ผลการดำเนินงาน** สำนักงานเกษตรและสหกรณ์จังหวัดราชบุรี และหน่วยงานเจ้าภาพสินค้า ดำเนินการยกระดับสินค้า เพื่อประชาสัมพันธ์สร้างมูลค่าเพิ่มและช่องทางการตลาดให้กับสินค้า ดังนี้

๑. เพิ่มช่องทางการตลาดโดยการนำสินค้าและผลิตภัณฑ์ภายใต้โครงการฯ ที่มีความพร้อมจำหน่ายผ่านบริษัท ไปรษณีย์ไทย จำกัด โดยการประสานงานกองนโยบายเทคโนโลยีเพื่อการเกษตรและเกษตรกรรมยั่งยืน

๒. จัดหาสถานที่จำหน่ายสินค้าเกษตรที่เข้าร่วมโครงการฯ เช่น ตลาดกระทรวงเกษตรและสหกรณ์ องค์การตลาดเพื่อเกษตรกร (อตก.) ตลาดเกษตรกรจังหวัดราชบุรี ศูนย์จำหน่ายสินค้าเกษตร อำเภอบางแพ จังหวัดราชบุรี

๓. ยกระดับสินค้าเกษตร โดยส่งเสริมองค์ความรู้ Digital Agro Media: การถ่ายภาพและผลิตสื่อประชาสัมพันธ์ สินค้าเกษตรในยุคดิจิทัล เพื่อประชาสัมพันธ์สร้างมูลค่า เมื่อวันที่ ๑๓ กุมภาพันธ์ ๒๕๖๙

**กิจกรรม** ติดตามรายงานผลการดำเนินงาน SCP รายงานผลความก้าวหน้าต่อผู้ตรวจราชการ กระทรวงเกษตรและสหกรณ์ แผน ๓ ครั้ง ผล ๑ ครั้ง

**ผลการดำเนินงาน** รายงานความก้าวหน้าการดำเนินงานคณะกรรมการ SCP เมื่อวันที่ ๑๑ พฤศจิกายน ๒๕๖๘

**กิจกรรม** การประเมินผลโครงการ โดยสำนักงานเศรษฐกิจการเกษตร

**ผลการดำเนินงาน** สำนักงานเกษตรและสหกรณ์จังหวัดราชบุรีร่วมลงพื้นที่กับเจ้าหน้าที่สำนักงานเศรษฐกิจการเกษตร ติดตามประเมินผลโครงการสินค้าเกษตรและบริการมูลค่าสูง ๑ ท้องถิ่น ๑ สินค้าเกษตรมูลค่าสูง ที่เข้าร่วมปี ๒๕๖๗ - ๒๕๖๘ จำนวน ๓ กลุ่ม คือ กลุ่มผู้เลี้ยงกุ้งก้ามกรามบางแพ ตำบลดอนใหญ่ อำเภอบางแพ จังหวัดราชบุรี กลุ่มแปลงใหญ่มะพร้าวน้ำหอม หมู่ ๖ ตำบลดอนกรวย อำเภอดำเนินสะดวก จังหวัดราชบุรี และ สหกรณ์การเกษตรผู้ปลูกมะพร้าวน้ำหอมแปลงใหญ่วัดเพลง จำกัด อำเภอดำเนินสะดวก จังหวัดราชบุรี ระหว่างวันที่ ๑๙ - ๒๐ กุมภาพันธ์ ๒๕๖๙

**งบประมาณ** ได้รับการจัดสรร ๕๕,๐๐๐ บาท ผลการเบิกจ่าย ๒๕,๔๕๖ บาท ร้อยละ ๔๖.๒๘

**๒) โครงการส่งเสริมและพัฒนาเพื่อเข้าสู่ห่วงโซ่อุปทานและบริการมูลค่าสูง**

**หน่วยงานรับผิดชอบ :** สำนักงานเกษตรจังหวัดราชบุรี

**กิจกรรม**

๑. การจัดทำแผนพัฒนารายสินค้าหรือ action plan ของท้องถิ่นปี ๒๕๖๙ รวมทั้งอาจมีการ ทบทวน แผนพัฒนารายสินค้าหรือ action plan ของท้องถิ่น ปี ๒๕๖๗ - ๒๕๖๘

๒. การดำเนินการตามแผนพัฒนารายสินค้าหรือ action plan ของท้องถิ่น ปี ๒๕๖๙ และ ติดตาม/ดำเนินการตามแผนพัฒนารายสินค้าหรือ action plan ของท้องถิ่นปี ๒๕๖๗ - ๒๕๖๘ (มะพร้าว น้ำหอม, กล้วย, มะนาว) เป้าหมาย

- ๑) แปลงใหญ่มะพร้าว น้ำหอม หมู่ ๖ ต.ดอนกรวย อ.ดำเนินสะดวก จ.ราชบุรี
- ๒) วสช.ไร่นาสนธิเวชบ้านหนองปลาตุก ต.หนองกบ อ.บ้านโป่ง จ.ราชบุรี
- ๓) YSF นางสาวชนัญญา เสงวีโชติ ต.หลักเมือง อ.เมืองราชบุรี จ.ราชบุรี
- ๔) กลุ่มเกษตรกรผู้ปลูกมะนาวอำเภอบ้านโป่ง อ.บ้านโป่ง จ.ราชบุรี

**ผลการดำเนินงาน**

๑. แปลงใหญ่มะพร้าว น้ำหอม หมู่ ๖ ต.ดอนกรวย อ.ดำเนินสะดวก จ.ราชบุรี สินค้า มะพร้าว น้ำหอม

- ถ่ายทอดความรู้เชิงปฏิบัติการการแปรรูปผลิตภัณฑ์จากมะพร้าว น้ำหอม จำนวน ๓๐ ราย และการศึกษาดูงาน ณ จังหวัดฉะเชิงเทรา
- ตรวจสอบวิเคราะห์น้ำฟุ้งขึ้นโรง สารพิษตกค้างและโลหะหนัก

๒. วิสาหกิจชุมชนไร่นาสนธิเวชบ้านหนองปลาตุก ต.หนองกบ อ.บ้านโป่ง จ.ราชบุรี สินค้า กล้วย น้ำว้า

- สนง.กษอ.บ้านโป่ง ร่วมกับกลุ่มอารักขาพืช ใช้กระบวนการโรงเรียนเกษตรกร ถ่ายทอดความรู้ การจัดทำปฏิทินกล้วย การสำรวจแมลงศัตรูพืชและศัตรูธรรมชาติ
- จัดทำแปลงเรียนรู้ ระบบการให้น้ำในแปลงกล้วย (อยู่ระหว่างดำเนินการ)
- เพิ่มผลิตภัณฑ์แปรรูปจากกล้วยหลากหลายขึ้น อาทิ กล้วยหน้าฉุยพืช กล้วยสแนค, กล้วยป๊อป

๓. YSF นางสาวชนัญญา เขวงโชติ ต.หลักเมือง อ.เมืองราชบุรี สินค้า มะพร้าวน้ำหอม

- ตรวจวิเคราะห์คุณภาพดินและน้ำ ของแปลงเกษตรกร
- ออกแบบและผลิตบรรจุภัณฑ์และสติ๊กเกอร์

๔. กลุ่มเกษตรกรผู้ปลูกมะนาวอำเภอบ้านโป่ง จ.ราชบุรี สินค้า มะนาว

- ดำเนินการถ่ายทอดความรู้และเทคโนโลยีที่เหมาะสมเพื่อส่งเสริมเพิ่มศักยภาพการผลิตมะนาวคุณภาพดี ให้แก่กลุ่มเกษตรกรผู้ปลูกมะนาว จำนวน ๕๐ ราย

**งบประมาณ** ได้รับการจัดสรร ๓๙๗,๒๐๐ บาท ผลการเบิกจ่าย ๙๘,๖๕๐ บาท ร้อยละ ๒๔.๘๔

๓) โครงการพัฒนาสินค้าเกษตรมูลค่าสูงด้านการประมง ประจำปีงบประมาณ พ.ศ. ๒๕๖๙

หน่วยงานรับผิดชอบ : ประมงจังหวัดราชบุรี

กิจกรรม

๑. การเตรียมการ แผน ๒ กลุ่ม ผล ๒ กลุ่ม ผลการดำเนินงาน ประชุมชี้แจงโครงการ/สำรวจ ข้อมูล เดือน ธันวาคม ๖๘

๒. พัฒนาองค์ความรู้ แผน ๒ กลุ่ม ผล ๒ กลุ่ม ผลการดำเนินงาน ถ่ายทอดองค์ความรู้ ช่วง เดือน กุมภาพันธ์ ๖๙

๓. ส่งเสริมการตลาด แผน ๒ กลุ่ม ผล ๒ กลุ่ม ผลการดำเนินงาน ส่งเสริมการตลาด ช่วง เดือน มีนาคม-สิงหาคม ๖๙

๔. ติดตามประเมินผล แผน ๒ กลุ่ม ผล ๒ กลุ่ม ผลการดำเนินงาน ๑. ส่งเสริมการเพิ่มมูลค่า สินค้าเกษตรเพื่อยกระดับรายได้ ของเกษตรกรกลุ่มสินค้าปลาสวยงาม และ ๒. ส่งเสริมการเพิ่มมูลค่าสินค้าเกษตร เพื่อยกระดับรายได้ ของครัวเรือนเกษตรกรกลุ่มสินค้ากุ้งก้ามกราม (พัฒนาองค์ความรู้ ส่งเสริมการตลาด ยกระดับ มาตรฐานสินค้าและสร้างมูลค่า)

**งบประมาณ** ได้รับการจัดสรร ๒๐,๐๐๐ บาท ผลการเบิกจ่าย ๑๑,๑๕๐ บาท ร้อยละ ๕๕.๗๕

ปัญหาและอุปสรรค

๑. กลุ่มสินค้ากุ้งก้ามกราม : ต้นทุนการผลิตที่สูงขึ้นต่อเนื่อง ได้แก่ ค่าอาหาร ค่าเชื้อเพลิง ค่าลูกพันธุ์ สายพันธุ์ที่ ใช้ไม่ตรงตามตลาดต้องการและยังไม่ได้มีการพัฒนาด้านรูปแบบการเลี้ยง

๒. กลุ่มสินค้าปลาสวยงาม : ต้นทุนการผลิตสูงขึ้นอย่างต่อเนื่อง ได้แก่ พลังงาน ค่าอาหาร คุณภาพของ สายพันธุ์สัตว์น้ำสวยงาม/ความหลากหลายของสายพันธุ์/คุณภาพของผลผลิต

แนวทางการแก้ไขปัญหา และการดำเนินงานในพื้นที่

๑. กลุ่มสินค้าปลาสวยงาม : การพัฒนาสายพันธุ์ตามความต้องการของตลาด ลดการใช้สารสี ส่งเสริมการผลิต สินค้าเกรดส่งออกแก่สมาชิกกลุ่มในรูปแบบการเชื่อมโยงเครือข่ายตลอดห่วงโซ่อุปทาน

๒. กลุ่มสินค้ากุ้งก้ามกราม : ถ่ายทอดองค์ความรู้ในการเลี้ยงกุ้งก้ามกรามเพื่อลดต้นทุนการผลิต การแปรรูป กุ้งก้ามกรามเพื่อเพิ่มมูลค่า พัฒนารูปแบบการเลี้ยงกุ้งก้ามกรามเพศผู้ล้วน การเลี้ยงแบบซ้ำเพื่อลดต้นทุนการผลิต ส่งเสริมการบริโภคกุ้ง ประชาสัมพันธ์สร้างภาพลักษณ์สินค้า GI กุ้งก้ามกรามบางแพ ให้เป็นที่รู้จักเพื่อ ส่งเสริมด้านการตลาดทั้งในและต่างประเทศ

**นางสาวสุภาวรรณ เพ็ชศรี เกษตรและสหกรณ์จังหวัดราชบุรี** แจ้งที่ประชุม ขอให้ประมงจังหวัดราชบุรี นำเรียนข้อมูลเพิ่มเติม

นายอำนาจ จินขาวขำ ประมงจังหวัดตราขบุรี แจ้งในที่ประชุม ปีงบประมาณ พ.ศ. ๒๕๖๙ สำนักงานประมง จังหวัดตราขบุรี ดำเนินการสินค้า ๒ ชนิด คือ กุ้งก้ามกราม และปลาขวยงาม ในส่วนของกุ้งก้ามกราม ดำเนินการ โดยการนำเกษตรกรจำนวน ๒๕ ราย เข้าร่วมฝึกอบรม ลดต้นทุนการผลิต เริ่มตั้งแต่กระบวนการการเพาะพันธุ์และอนุบาล การแปรรูปสัตว์น้ำ และการจัดการตลาดและบรรจุภัณฑ์

#### ๔) โครงการส่งเสริมและพัฒนาสินค้าเกษตรอัตลักษณ์พื้นถิ่น

หน่วยงานรับผิดชอบ : สำนักงานสหกรณ์จังหวัดตราขบุรี

##### กิจกรรม

๑. การจัดทำแผนพัฒนารายสินค้าหรือ action plan ของท้องถิ่นปี ๒๕๖๙ รวมทั้งอาจมีการ ทบทวน แผนพัฒนารายสินค้าหรือ action plan ของท้องถิ่นปี ๒๕๖๗ - ๒๕๖๘

๒. การดำเนินการตามแผนพัฒนารายสินค้าหรือ action plan ของท้องถิ่นปี ๒๕๖๙ และติดตาม/ดำเนินการตามแผนพัฒนารายสินค้าหรือ action plan ของท้องถิ่นปี ๒๕๖๗ - ๒๕๖๘

**ผลการดำเนินงาน** จัดทำแผนเฉพาะกิจด้านการตลาด และ One Page สินค้าของสหกรณ์ฯ เพื่อนำเข้า ที่ประชุมประจำเดือนเพื่อให้คณะกรรมการได้พิจารณาแผนเฉพาะกิจด้านการตลาด และ One Page สินค้าของสหกรณ์ฯ กำหนดเป้าหมายยอดขายรวมยอดขายรายเดือน และวางแผนลงพื้นที่แนะนำส่งเสริม เพื่อให้สหกรณ์ฯ มีช่องทางการจำหน่ายสินค้าเพิ่มขึ้น ๑ ช่องทาง เป็นเพจ Facebook สหกรณ์การเกษตรผู้ปลูกมะพร้าว น้ำหอมแปลงใหญ่วัดเพลง จำกัด

**งบประมาณ** ได้รับการจัดสรร ๔,๔๘๐ บาท ผลการเบิกจ่าย ๒,๙๒๔ บาท ร้อยละ ๖๕.๒๗

๕) ภายใต้โครงการสินค้าเกษตรและบริการมูลค่าสูง ๑ ท้องถิ่น ๑ สินค้าเกษตรมูลค่าสูง ประจำปีงบประมาณ พ.ศ. ๒๕๖๙

หน่วยงานรับผิดชอบ : สำนักงานปศุสัตว์จังหวัดตราขบุรี

##### กิจกรรม

๑. ร่วมประชุมเชิงปฏิบัติการทบทวนแผนพัฒนา/แผนปฏิบัติการรายสินค้า และยกระดับสินค้า กับสำนักงานเกษตรและสหกรณ์จังหวัดตราขบุรี (นพยูเอชที นพพาสเจอร์ไรส์ ไอศกรีม โย เกิร์ต นมอัดเม็ด, หมู หลุม)

**ผลการดำเนินงาน** เจ้าหน้าที่และเกษตรกรเข้าร่วมกิจกรรมเชิงปฏิบัติการทบทวนแผนพัฒนา/แผนปฏิบัติการรายสินค้า และยกระดับสินค้า ในเรื่องการถ่ายภาพและผลิตสื่อประชาสัมพันธ์สินค้าเกษตรในยุคดิจิทัล ในวันที่ศุกร์ที่ ๑๓ กุมภาพันธ์ ๒๕๖๙

๒. พัฒนาผลิตภัณฑ์สินค้าปศุสัตว์ (หมูหลุม) ภายใต้โครงการส่งเสริมการเลี้ยงสุกรรายย่อยอย่างยั่งยืน

- อบรมให้ความรู้แก่เกษตรกร
- คัดเลือกและสนับสนุนวัสดุการเกษตรเพื่อจัดตั้งศูนย์เรียนรู้การเลี้ยงสุกร
- สนับสนุนวัสดุการเกษตรเพื่อเพิ่มมูลค่าของผลผลิต ผลิตภัณฑ์และเพิ่มปริมาณการผลิต

สินค้าสินค้าปศุสัตว์

**ผลการดำเนินงาน** ดำเนินการอบรมให้ความรู้แก่เกษตรกร ในเรื่องหลักเกณฑ์การตรวจประเมินฟาร์มเลี้ยงหมูหลุม และการตลาด เมื่อวันที่ ๑๑ ก.พ.๒๕๖๙ ณ วิทยาลัยชุมชนกลุ่มหมูหลุมดอนแร่

**งบประมาณ** ได้รับการจัดสรร - บาท ผลการเบิกจ่าย - บาท ร้อยละ -

ปัญหาและอุปสรรค ไม่ได้รับจัดสรรงบประมาณในการดำเนินโครงการสินค้าเกษตรและบริการมูลค่าสูง ๑ ท้องถิ่น ๑ สินค้าเกษตรมูลค่าสูง ประจำปีงบประมาณ พ.ศ. ๒๕๖๙  
แนวทางการแก้ไขปัญหา และการดำเนินงานในพื้นที่ กรมปศุสัตว์ให้พิจารณานำโครงการปกติที่ได้รับจัดสรรงบประมาณในปี ๒๕๖๙ งบพัฒนาจังหวัด งบกลุ่มจังหวัด หรืองบประมาณอื่นๆ ในการดำเนินกิจกรรมในกลุ่มเกษตรกรที่เข้าร่วมโครงการสินค้าเกษตรและบริการมูลค่าสูง ๑ ท้องถิ่น ๑ สินค้าเกษตรมูลค่าสูง ในปี พ.ศ.๒๕๖๗ และ ๒๕๖๘

### ๓.๖ โครงการส่งเสริมและพัฒนาสินค้าเกษตรชีวภาพ (สมุนไพร)

หน่วยงานรับผิดชอบ : สำนักงานเกษตรและสหกรณ์จังหวัดราชบุรี

#### กิจกรรม

๑. กิจกรรมส่งเสริมสนับสนุนองค์ความรู้ในการผลิตพืชสมุนไพรให้มีคุณภาพมาตรฐาน

๑) จัดเวทีวิเคราะห์พื้นที่และศักยภาพของเกษตรกร

๒) จัดกระบวนการเรียนรู้การเพิ่มประสิทธิภาพการผลิตพืชสมุนไพร

๒. กิจกรรมจัดทำจุดเรียนรู้เพิ่มประสิทธิภาพการผลิตสมุนไพร

๓. กิจกรรมพัฒนาการผลิตพืชสมุนไพรสู่มาตรฐาน GAP พืชสมุนไพรหรือเกษตรอินทรีย์

(กิจกรรมลดการใช้สารเคมีโดยสาธิตการทำน้ำหมักชีวภัณฑ์)

๔. กิจกรรมสนับสนุนวิสาหกิจชุมชนด้านการแปรรูปสมุนไพรขึ้นต้นในเมืองสมุนไพรและจังหวัดอื่น ๆ และพัฒนาความรู้การทำแผนธุรกิจ (Business Model) สมุนไพรของกลุ่ม

๕. กิจกรรมขยายผลกลุ่มเกษตรกร ๔๕ จังหวัด (กลุ่มเดิมปี ๒๕๖๘) และเสนอแผนธุรกิจ (Business Model) สมุนไพรของกลุ่ม

**ผลการดำเนินงาน** เมื่อวันที่ ๒๘ มกราคม ๒๕๖๙ และวันที่ ๙ กุมภาพันธ์ ๒๕๖๙ สำนักงานเกษตรและสหกรณ์จังหวัดราชบุรี จัดกิจกรรมส่งเสริมสนับสนุนองค์ความรู้ในการผลิตพืชสมุนไพรให้มีคุณภาพมาตรฐาน กิจกรรมพัฒนาการผลิตสมุนไพรสู่มาตรฐาน GAP พืชสมุนไพร หรือเกษตรอินทรีย์ (กิจกรรมลดการใช้สารเคมีโดยสาธิตการทำน้ำหมักชีวภัณฑ์) ภายใต้โครงการส่งเสริมและพัฒนาสินค้าเกษตรชีวภาพ (สมุนไพร) ประจำปีงบประมาณ พ.ศ. ๒๕๖๙ โดยมีสำนักงานพลังงานจังหวัดราชบุรี ศูนย์วิจัยและพัฒนาการเกษตรราชบุรี สถานีพัฒนาที่ดินราชบุรี สำนักงานเกษตรอำเภอจอมบึง และสำนักงานสาธารณสุขจังหวัดราชบุรี ร่วมดำเนินการให้ความรู้แก่ผู้เข้ารับการกลุ่มวิสาหกิจชุมชนกลุ่มท่องเที่ยวเชิงเกษตรสร้างสรรค์รัษฎาจอมบึง จำนวน ๓๐ ราย

**งบประมาณ** ได้รับการจัดสรร ๔๒,๔๐๐ บาท ผลการเบิกจ่าย ๓๖,๓๕๐ บาท ร้อยละ ๘๕.๗๓

**นโยบายที่ ๓** ยกระดับสินค้าเกษตรและบริการมูลค่าสูง (ส่งเสริมระบบเกษตรแบบแปลงใหญ่)

### ๓.๗ โครงการระบบส่งเสริมเกษตรแบบแปลงใหญ่

๑) โครงการระบบส่งเสริมเกษตรแบบแปลงใหญ่

หน่วยงานรับผิดชอบ : ศูนย์วิจัยข้าวราชบุรี

#### กิจกรรม

๑. กิจกรรมการเตือนภัยระดับตำบลข้าว แผน ๖ ครั้ง ผล ๑ ครั้ง

**ผลการดำเนินงาน** สํารวจติดตามสถานการณ์การระบาดของศัตรูข้าวในแปลงนา ๑ ครั้ง จำนวน ๒ แปลง ดังนี้ ๑) นาย เพ็ชร จินขาวขำ และ ๒) นางสาวเชียร ยะเครือ พบเพลี้ยจักจั่น เพลี้ยกระโดดหลังขาว พร้อมให้คำแนะนำการหมั่น สํารวจแปลง วิธีการกำจัดรักษา

**งบประมาณ** ได้รับการจัดสรร ๒,๐๐๐ บาท ผลการเบิกจ่าย ๑,๒๒๐ บาท ร้อยละ ๖๑.๐๐

๒. กิจกรรมส่งเสริมการเกษตรแบบแปลงใหญ่

- จัดประชุมเวทีชุมชนเพื่อวิเคราะห์จัดทำแผนรายแปลง/จัดทำแผนธุรกิจ/ปรับปรุง

ข้อมูลพื้นฐานแปลงใหญ่ แผน ๓ กลุ่ม ผล - กลุ่ม

**ผลการดำเนินงาน** มีแผนดำเนินการในเดือนมีนาคม ๒๕๖๙ จำนวน ๓ กลุ่ม ๆ ละ ๑ ครั้ง ดังนี้ ๑) แปลงใหญ่ข้าว บ้านม่วงสามัคคี ปี ๖๗ สมาชิก จำนวน ๓๕ ราย พื้นที่ ๖๓๗ ไร่ เมล็ดพันธุ์สนับสนุน พันธุ์กข๘๕ จำนวน ๖๒๕ กิโลกรัม ๒) แปลงใหญ่ข้าวคลองตากต ปี ๖๘ สมาชิกจำนวน ๓๗ ราย พื้นที่ ๖๒๕.๒๔ ไร่ เมล็ดพันธุ์สนับสนุน พันธุ์พุมธานี ๑ จำนวน ๑,๒๕๐ กิโลกรัม และ ๓) แปลงใหญ่ข้าวบ้านรางบัว ปี ๖๙ สมาชิกจำนวน ๕๑ ราย พื้นที่ ๕๒๕.๒๕ ไร่ เมล็ดพันธุ์สนับสนุน พันธุ์กข๗๙ ขอสนับสนุนช่วงเดือนเมษายน

- ถ่ายทอดความรู้โดยจัดทำแปลงเรียนรู้แปลงสาธิต แผน ๑ แปลง ผล - แปลง

**ผลการดำเนินงาน** จัดทำแปลงในฤดูนาปรัง ๒๕๖๙

- จัดประชุมของหน่วยงานภาคีร่วมกับผู้นำกลุ่มนาแปลงใหญ่ ระดับจังหวัด

แผน ๔๐ ราย ผล ๔๐ ราย

**ผลการดำเนินงาน** ดำเนินการจัดระเบียบเรียบร้อยแล้ว ในวันที่ ๑๓ มกราคม ๒๕๖๙ ณ ศูนย์วิจัยข้าวราชบุรี อำเภอเมืองราชบุรี จังหวัดราชบุรี

- จัดประชุมแลกเปลี่ยนความรู้ด้านการตลาด การแปรรูปเพื่อมุ่งผลิตภัณฑ์ที่มีมูลค่าสูง

แผน ๓๐ ราย ผล - ราย

**ผลการดำเนินงาน** แผนดำเนินการช่วงเดือนมิถุนายน

- การติดตามให้คำแนะนำของเจ้าหน้าที่ และอํานวยการ

- จ้างเหมาเจ้าหน้าที่ผู้ช่วยปฏิบัติงานโครงการฯ (แปลงใหญ่) แผน ๑ ราย ผล ๑ ราย

**งบประมาณ** ได้รับการจัดสรร ๑๖๐,๒๖๐ บาท ผลการเบิกจ่าย ๖๙,๐๔๔.๕๑ บาท ร้อยละ ๔๓.๐๘

ปัญหาและอุปสรรค

๑. ข้าววัชพืช

๒. น้ำไม่เพียงพอ มาไม่ทันรอบการผลิต

แนวทางการแก้ไขปัญหา และการดำเนินงานในพื้นที่

๑. ล่อให้งอก แล้วไถกลบ และตรวจตัดพันธุ์ปน

๒. ประสานขอความช่วยเหลือหน่วยงานชลประทานในจังหวัด

**โครงการระบบส่งเสริมเกษตรแบบแปลงใหญ่**

หน่วยงานรับผิดชอบ : สำนักงานปศุสัตว์จังหวัด

กิจกรรม การจัดชั้นคุณภาพแปลงใหญ่ แผน ๔ แปลง ผล ๔ แปลง

**ผลการดำเนินงาน** ตามที่กรมส่งเสริมการเกษตร ได้แจ้งให้สำนักงานปศุสัตว์จังหวัดราชบุรี ดำเนินการจัด ชั้นคุณภาพแปลงใหญ่ ที่เข้าร่วมโครงการตั้งแต่ปี ๒๕๕๙-๒๕๖๕ นั้น สำนักงานปศุสัตว์จังหวัดราชบุรี ได้ดำเนินการจัดชั้นคุณภาพแปลงใหญ่ จำนวน ๔ แปลง ปรากฏว่า มีจำนวนแปลงใหญ่ ๓ แปลง ได้คะแนน

ประเมิน อยู่ใน เกรด C และ มีมิติที่ประชุมขอยกเลิก ได้แก่ (๑) แปลงใหญ่ทั่วไปแพะเนื้อ ตำบลท่าเคย อำเภอสวนผึ้ง (๒) แปลงใหญ่ประชารัฐเกษตรสมัยใหม่โคนมจอบึง (น้ำนมดิบ) ตำบลรางบัว ตำบลปากช่อง ตำบลเบิกไพร อำเภอมอซัง (๓) เกษตรกรผู้เลี้ยงโคนม ตำบลดอนกระเบื้อง ตำบลหนองอ้อ ตำบลหนองกบ อำเภอบ้านโป่ง และ มีจำนวน ๑ แปลง ที่มีผลประเมินได้ อยู่ในเกรด A และยังคงดำเนินกิจกรรมต่อ

**งบประมาณ** ได้รับการจัดสรร - บาท ผลการเบิกจ่าย - บาท ร้อยละ -

### **โครงการระบบส่งเสริมเกษตรแบบแปลงใหญ่**

**หน่วยงานรับผิดชอบ :** สำนักงานประมงจังหวัด

**กิจกรรมที่ ๑** การเตรียมการ แผน - แปลง ผล - แปลง

**กิจกรรมที่ ๒** จัดทำแผนพัฒนารายแปลง แผน ๒ แปลง ผล ๒ แปลง

**ผลการดำเนินงาน** จัดประชุมทำแผนพัฒนารายแปลง ๕ ด้าน (๑๗ ธันวาคม ๒๕๖๘)

**กิจกรรมที่ ๓** พัฒนาการความรู้ แผน ๑๕ ราย ผล - ราย

**ผลการดำเนินงาน** มีแผนดำเนินการ ๒๔ ก.พ. ๖๙ ให้ความรู้ การลดต้นทุน เพิ่มประสิทธิภาพการผลิต การแปรรูปเพื่อเพิ่มมูลค่าสินค้า การบริหารจัดการกลุ่ม รวมถึงการเชื่อมโยงการตลาดกับผู้ประกอบอาชีพด้านการเพาะเลี้ยงกุ้งก้ามกราม ตลอดห่วงโซ่อุปทาน

**กิจกรรมที่ ๔** สนับสนุนปัจจัยการผลิต

**ผลการดำเนินงาน** มอบจุลินทรีย์ ปม.๑ (มีนาคม - พฤษภาคม ๒๕๖๙)

**กิจกรรมที่ ๕** ส่งเสริมการตลาด ๒ แปลง ผล - แปลง

**ผลการดำเนินงาน** การออกร้านสินค้าจำหน่าย (มีนาคม - สิงหาคม ๒๕๖๙)

**กิจกรรมที่ ๖** ยกระดับมาตรฐานสินค้าและสร้างมูลค่าเพิ่ม

**ผลการดำเนินงาน** รับรองมาตรฐานการปฏิบัติทางการเพาะเลี้ยงสัตว์น้ำที่ดี มกษ.๗๔๓๖-๒๕๖๓ (มีนาคม - สิงหาคม ๒๕๖๙)

**กิจกรรมที่ ๗** การบริหารจัดการโครงการ

**ผลการดำเนินงาน** สนับสนุนการบริหารจัดการกลุ่มโดยเสริมกิจกรรมการตลาด รวมถึงการยกระดับเป็นศูนย์เรียนรู้และสนับสนุนการแปรรูปเพื่อเพิ่มมูลค่า (มีนาคม - กรกฎาคม ๒๕๖๙)

**งบประมาณ** ได้รับการจัดสรร ๔๕,๘๕๐ บาท ผลการเบิกจ่าย ๑๐,๐๕๐ บาท ร้อยละ ๒๑.๙๑

**ปัญหาอุปสรรค** กลุ่มสินค้ากุ้งก้ามกราม : ต้นทุนการผลิตที่สูงขึ้นต่อเนื่อง ได้แก่ ค่าอาหารค่าเชื้อเพลิง ค่าลูกพันธุ์ สายพันธุ์ที่ใช้ไม่ตรงตามตลาดต้องการและยังไม่ได้รับการพัฒนาด้านรูปแบบการเลี้ยง

**แนวทางการแก้ไขปัญหา** และการดำเนินงานในพื้นที่

**กลุ่มสินค้ากุ้งก้ามกราม :** ถ่ายทอดองค์ความรู้ในการเลี้ยงกุ้งก้ามกรามเพื่อลดต้นทุนการผลิต การแปรรูป กุ้งก้ามกรามเพื่อเพิ่มมูลค่า พัฒนารูปแบบการเลี้ยงกุ้งก้ามกรามเพศผู้ล้วน การเลี้ยงแบบชำเพื่อลดต้นทุน การผลิต ส่งเสริมการบริโภคกุ้ง ประชาสัมพันธ์สร้างภาพลักษณ์สินค้า GI กุ้งก้ามกรามบางแพ ให้เป็นที่รู้จักเพื่อส่งเสริมด้านการตลาดทั้งในและต่างประเทศ

**นายอำนาจ จินขาวขำ ประมงจังหวัดราชบุรี** แจ้งในที่ประชุม แปลงใหญ่ของสำนักงานประมงจังหวัดราชบุรี มีจำนวน ๒ แปลงคือ แปลงใหญ่กลุ่มผู้เลี้ยงกุ้งก้ามกรามบางแพ หมู่ที่ ๙ ตำบลดอนใหญ่ อำเภอบางแพ จังหวัดราชบุรี (ปี ๒๕๖๗) และแปลงใหญ่ผู้เลี้ยงกุ้งก้ามกรามเพื่อการส่งออกตำบลโพหัก หมู่ที่ ๓ ตำบลโพหัก อำเภอบางแพจังหวัด

ราชบุรี (ปี ๒๕๖๙) การดำเนินการกิจกรรมและขั้นตอนเป็นไปตามแผน ข้อมูลการเบิกจ่าย ณ ปัจจุบัน จากเดิม ร้อยละ ๒๑.๙๑ เป็นร้อยละ ๓๙.๕๓

#### ๔) โครงการระบบส่งเสริมเกษตรแบบแปลงใหญ่

หน่วยงานรับผิดชอบ : ศูนย์หม่อนไหมเฉลิมพระเกียรติฯ กาญจนบุรี

**กิจกรรม** การวางแผนการดำเนินงาน (ต้นทาง) หลักสูตร : วางแผนและทบทวนการดำเนินงานเกษตรแปลงใหญ่ แปลงใหญ่หม่อนผลสด ตำบลจอมบึง อำเภोजอมบึง จังหวัดราชบุรี แผน ๓๓ ราย ผล ๓๓ ราย  
**ผลการดำเนินงาน** ศูนย์หม่อนไหมเฉลิมพระเกียรติฯ กาญจนบุรี จัดฝึกอบรมหลักสูตรวางแผนและทบทวนการดำเนินงานเกษตรแปลงใหญ่ ภายใต้โครงการพัฒนาประสิทธิภาพการผลิตหม่อนไหมระบบแปลงใหญ่ ประจำปีงบประมาณ พ.ศ. ๒๕๖๙ ผู้เข้ารับการฝึกอบรมเป็นสมาชิกกลุ่มแปลงใหญ่หม่อนผลสดตำบลจอมบึง อำเภोजอมบึง จังหวัดราชบุรี จำนวน ๓๓ ราย โดยเนื้อหาในการฝึกอบรม เป็นการวางแผน และการทบทวนการดำเนินงานในรูปแบบกลุ่มแปลงใหญ่ การเสนอความต้องการในการดำเนินการในปีถัดไป รวมถึงร่วมกันเสนอปัญหา อุปสรรค และแนวทางในการแก้ไข รวมถึงร่วมกันพิจารณาแต่งตั้งคณะกรรมการบริหารกลุ่มแปลงใหญ่ เพื่อเป็นแนวทางการพัฒนากลุ่มฯ ให้ดำเนินการได้อย่างมีประสิทธิภาพต่อไป

**งบประมาณ** ได้รับการจัดสรร ๑๔,๒๓๐ บาท ผลการเบิกจ่าย ๑๔,๒๓๐ บาท ร้อยละ ๑๐๐

#### ๓.๘ โครงการระบบส่งเสริมเกษตรแบบแปลงใหญ่ เพื่อปรับเปลี่ยนผลิตภาพการผลิต

หน่วยงานรับผิดชอบ : สำนักงานเกษตรจังหวัดราชบุรี

**กิจกรรม** เสริมสร้างศักยภาพเกษตรกรอย่างเป็นระบบ โดยจัดเวทีวิเคราะห์ประเมินศักยภาพในด้านการผลิต การบริหารจัดการ และการตลาด เพื่อใช้เป็นข้อมูลวางแผนพัฒนา พร้อมจัดเวทีแห่งการเรียนรู้ ถ่ายทอดองค์ความรู้และเทคโนโลยีการเกษตรที่เหมาะสม ควบคู่กับการสนับสนุน วัสดุอุปกรณ์ เพื่อพัฒนา การผลิตให้มีคุณภาพ รวมถึงดำเนินการจัดชั้น คุณภาพและถอดบทเรียน แปลงใหญ่ เพื่อยกระดับ มาตรฐานการดำเนินงาน และจัดประชุมเชื่อมโยง เครือข่าย ศพก. กับแปลงใหญ่ เป้าหมาย แผน ๓ แปลง ผล ๓ แปลง

##### แปลงปีที่ ๒ (ปี ๒๕๖๘) ๒ แปลง

๑. แปลงใหญ่ชั้นโรง ๗๘๙ ต.บ้านคา อ.บ้านคา จังหวัดราชบุรี

๒. แปลงใหญ่ปางพาราบ้านหินสี ต.ยางหัก อ.ปากท่อ จังหวัดราชบุรี

##### แปลงปีที่ ๓ (ปี ๒๕๖๗) ๑ แปลง

๑. แปลงใหญ่มะพร้าวน้ำหอม ต.โพหัก อ.บางแพ จังหวัดราชบุรี

#### ผลการดำเนินงาน

๑. จัดเวทีวิเคราะห์ประเมินศักยภาพ ๕ ด้าน ได้แก่ การลดต้นทุนการผลิต การเพิ่มประสิทธิภาพการผลิต การพัฒนาคุณภาพสินค้า การบริหารจัดการ และการตลาด จำนวน ๓ แปลง
๒. จัดเวทีแห่งการเรียนรู้ เพื่อวิเคราะห์ศักยภาพของกลุ่มและออกแบบวางแผนการพัฒนา ๕ ด้าน
  - ๒.๑ อบรมถ่ายทอดความรู้ เน้นการพัฒนาคุณภาพ เพิ่มประสิทธิภาพการผลิต การแปรรูปเพิ่มมูลค่า การบริหารจัดการกลุ่ม และการเชื่อมโยงการตลาด ให้กับแปลงใหญ่ปีที่ ๒ (ปี ๒๕๖๘) จำนวน ๒ แปลง
  - ๒.๒ อบรมถ่ายทอดความรู้ เน้นการพัฒนาคุณภาพ การแปรรูปเพิ่มมูลค่า การเชื่อมโยงตลาด และการบริหารจัดการ ให้กับแปลงใหญ่ปีที่ ๓ (ปี ๒๕๖๗) จำนวน ๑ แปลง
๓. การบริหารจัดการโครงการ

๓.๑) จัดประชุมเชื่อมโยงการดำเนินงานคณะกรรมการเครือข่ายแปลงใหญ่ และ ศพก.

- ระดับจังหวัด

- ระดับอำเภอ (๑๐ อำเภอ)

**งบประมาณ** ได้รับการจัดสรร ๑๐๑,๘๐๐ บาท ผลการเบิกจ่าย ๑๐๑,๘๐๐ บาท ร้อยละ ๑๐๐

**ประธาน** สอบถามประเด็น นโยบายที่ ๓ ยกระดับสินค้าเกษตรและบริการมูลค่าสูง มุ่งเน้นเรื่องการผลิตที่มีคุณภาพ มาตรฐาน และตรงความต้องการของตลาด จากการรายงานผลการดำเนินการแต่ละโครงการ หน่วยงานส่วนใหญ่สนับสนุนกิจกรรมการฝึกอบรม เพื่อส่งเสริมให้เกษตรกรมีการผลิตสินค้าให้มีคุณภาพ มาตรฐาน สำหรับการตรวจติดตามผลการดำเนินงานตามแผนการตรวจราชการของผู้ตรวจราชการกระทรวงเกษตรและสหกรณ์ ประจำปีงบประมาณ พ.ศ. ๒๕๖๔ รอบที่ ๒ ขอให้หน่วยงานรายงานผลเมื่อฝึกอบรมให้กับเกษตรกรแล้ว มีเกษตรกรจำนวนเท่าไรที่สามารถนำไปปฏิบัติได้จริง และมีกลไกอื่นอีกหรือไม่ในการส่งเสริมให้เกษตรกรสามารถผลิตสินค้าที่มีคุณภาพ มาตรฐาน

**นายกิจจารธ อันเงินทยากร ผู้ช่วยผู้ตรวจราชการกระทรวงเกษตรและสหกรณ์ สำนักงานเศรษฐกิจการเกษตร** ให้ข้อคิดเห็น โครงการที่ ๓.๒ โครงการยกระดับสินค้าเกษตรมูลค่าสูง กระทรวงเกษตรและสหกรณ์ วัตถุประสงค์ ก่อนและหลังเข้าโครงการมีความแตกต่างกันเท่าไร โดยการนำ ปริมาณคุณภาพกับราคา รวมถึงโครงการสินค้าเกษตรและบริการมูลค่าสูง ๑ ท้องถิ่น ๑ สินค้าเกษตรมูลค่าสูง ของสำนักงานเกษตรและสหกรณ์จังหวัด และโครงการส่งเสริมระบบส่งเสริมแบบแปลงใหญ่ ของศูนย์วิจัยข้าวราชบุรี วัดรายได้เกษตรกรก่อนและหลังเข้าร่วมโครงการ

**ประธาน** สอบถาม การยกระดับสินค้าเกษตรให้ได้สูงขึ้น มีกิจกรรมอื่นอีกหรือไม่ นอกจากกิจกรรมที่ดำเนินการอยู่ **นางสาวสุรัชชี ทัพพะรังสี ผู้อำนวยการศูนย์วิจัยและพัฒนาการเพาะเลี้ยงสัตว์น้ำจืดราชบุรี** แจงในที่ประชุม การนำงานวิจัยไปใช้ในการปฏิบัติจริง จากประสบการณ์เมื่อนำผลงานวิจัยไปถ่ายทอดให้เกษตรกรปฏิบัติตาม ส่วนใหญ่เกษตรกรไม่กล้าปฏิบัติตาม ควรเพิ่มงานวิจัยเชิงพื้นที่ (ดำเนินการวิจัยในพื้นที่ของเกษตรกรจริง) เพื่อให้เกษตรกรได้ปฏิบัติจริงและเห็นผล

**นายกิจจารธ อันเงินทยากร ผู้ช่วยผู้ตรวจราชการกระทรวงเกษตรและสหกรณ์ สำนักงานเศรษฐกิจการเกษตร** แจงในที่ประชุม ราคาของสินค้าเกษตรแบ่งเป็น ๑) สินค้าเกษตรที่จำเป็น เป็นสินค้าที่ใช้ในการบริโภค เช่น ข้าว มันสำปะหลัง ทำให้ราคาสินค้าไม่ตกมากเมื่อได้รับผลกระทบ และ ๒) สินค้าเกษตรฟุ่มเฟือย เช่น ทูเรียน มะพร้าว ราคาผันผวน หากมีผลกระทบ เช่น ราคาน้ำมัน ราคาปัจจัยการผลิต ซึ่งส่งผลกระทบต่อการใช้เคลื่อนนโยบายที่ ๓

**นโยบายที่ ๔ ยกระดับศักยภาพของเกษตรกร/สถาบันเกษตรกรให้เข้มแข็ง**

(การส่งเสริมและสนับสนุนสหกรณ์ กลุ่มเกษตรกร ธุรกิจชุมชน และวิสาหกิจชุมชน)

๔.๑ โครงการยกระดับสถาบันเกษตรกรให้เป็นผู้ประกอบการธุรกิจเกษตร

หน่วยงานรับผิดชอบ : สำนักงานสหกรณ์จังหวัดราชบุรี

จังหวัดราชบุรี ไม่ได้เป็นพื้นที่เป้าหมายในการดำเนินโครงการ

๔.๒ โครงการส่งเสริมและพัฒนาสถาบันเกษตรกร

หน่วยงานรับผิดชอบ : สำนักงานสหกรณ์จังหวัดราชบุรี

## กิจกรรม

๑. พัฒนาประสิทธิภาพการบริหารจัดการสหกรณ์และกลุ่มเกษตรกรให้มีความเข้มแข็งแผน ๖ แห่ง  
ผล ๖ แห่ง

๒. เสริมสร้างความเข้มแข็งของระบบสหกรณ์ด้วยการกำกับกิจการที่ดี แผน ๖ แห่ง ผล ๖ แห่ง

**ผลการดำเนินงาน** แผนงานยุทธศาสตร์การเกษตรสร้างมูลค่า โครงการส่งเสริมและพัฒนาสถาบันเกษตรกร กิจกรรมหลักพัฒนาประสิทธิภาพการบริหารจัดการสหกรณ์และกลุ่มเกษตรกรให้มีความเข้มแข็ง กิจกรรมพัฒนาการบริหารจัดการและส่งเสริมความเข้มแข็งของสหกรณ์และกลุ่มเกษตรกร (กพก.) จัดประชุมวางแผนขับเคลื่อนความเข้มแข็งสหกรณ์ภาคการเกษตรและกลุ่มเกษตรกร (เจ้าหน้าที่สำนักงานสหกรณ์จังหวัด) ดำเนินการจัดทำโครงการประชุมซักซ้อมการขับเคลื่อนความเข้มแข็งสหกรณ์และกลุ่มเกษตรกรในจังหวัดราชบุรี ประจำปีงบประมาณ พ.ศ. ๒๕๖๙ เมื่อวันที่ ๑ ธันวาคม ๒๕๖๘ ณ ห้องประชุมสำนักงานสหกรณ์จังหวัดราชบุรี งบประมาณ ค่าใช้จ่ายในการจัดประชุม ๒,๘๕๐ บาท ดำเนินการเป็นไปตามวัตถุประสงค์ เพื่อพัฒนาความเข้มแข็งของสหกรณ์และกลุ่มเกษตรกร เพื่อรักษาความเข้มแข็งสหกรณ์และกลุ่มเกษตรกรให้มีความเข้มแข็งอยู่ในระดับชั้น ๑ และพัฒนา/ยกระดับสหกรณ์และกลุ่มเกษตรกร ที่มีความเข้มแข็ง ระดับชั้นที่ ๒ และ ๓ สู่อันดับที่ดีขึ้น

**ตัวชี้วัดโครงการ** ๑. สหกรณ์และกลุ่มเกษตรกรเป้าหมายจำนวน ๖ แห่ง ได้รับการพัฒนาเพื่อบ่มงูสู่เป้าหมายความเข้มแข็งระดับชั้น ๑ ร้อยละ ได้แก่

- ๑.๑ สหกรณ์การเกษตรเมืองราชบุรี จำกัด
- ๑.๒ สหกรณ์การเกษตรปฏิรูปที่ดินบ้านโป่งกระทิง จำกัด
- ๑.๓ สหกรณ์การเกษตรบ้านห้วยม่วง จำกัด
- ๑.๔ สหกรณ์บ้านรางสีหมอก จำกัด
- ๑.๕ กลุ่มเกษตรกรเลี้ยงสัตว์เกาะพลับพลา
- ๑.๖ กลุ่มเกษตรกรทำสวนวัดเพลง

๒. สหกรณ์และกลุ่มเกษตรกรเป้าหมายสามารถรักษาและยกระดับชั้นได้ หรือพัฒนาความเข้มแข็งสู่ระดับที่ดีขึ้น ร้อยละ ๔๐

ทั้งนี้ ทางสำนักงานสหกรณ์จังหวัดราชบุรีได้ดำเนินการวิเคราะห์ประเด็นปัญหาความเข้มแข็งสหกรณ์เป้าหมายจากผลการประเมินการจัดชั้นความเข้มแข็งสหกรณ์และกลุ่มเกษตรกร ประจำปี ๒๕๖๘ กำหนดเป็นแผนการส่งเสริมและพัฒนาสหกรณ์แล้ว โดยอยู่ระหว่างดำเนินการปฏิบัติเป็นไปตามแผน และรายงานผลการประเมินเข้าระบบประเมินความเข้มแข็งสหกรณ์และกลุ่มเกษตรกร ประจำปี ๒๕๖๙ (ในช่วงเดือนสิงหาคม ๒๕๖๙)

**งบประมาณ** ได้รับการจัดสรร ๔๐,๕๕๐ บาท ผลการเบิกจ่าย ๑๙,๘๐๐ บาท ร้อยละ ๔๘.๘๓

### ข้อเสนอแนะในการดำเนินโครงการ/กิจกรรม ในระยะต่อไป

โครงการประชุมซักซ้อมการขับเคลื่อนความเข้มแข็งสหกรณ์และกลุ่มเกษตรกรในจังหวัดราชบุรี ประจำปีงบประมาณ พ.ศ.๒๕๖๙ เป็นการจัดประชุมวางแผนขับเคลื่อนความเข้มแข็งสหกรณ์ภาคการเกษตรและกลุ่มเกษตรกร สำหรับเจ้าหน้าที่สำนักงานสหกรณ์จังหวัด เพื่อเตรียมความพร้อมบุคลากรสำนักงานสหกรณ์จังหวัดราชบุรี ที่รับผิดชอบในการแนะนำส่งเสริมและกำกับดูแลสหกรณ์และกลุ่มเกษตรกร เข้าแนะนำส่งเสริมสหกรณ์และกลุ่มเกษตรกรเป้าหมายสามารถรักษาและยกระดับหรือพัฒนาความเข้มแข็งสู่ระดับชั้นที่ดีขึ้น

จากการวิเคราะห์ปัญหา และกำหนดเป็นแผนส่งเสริมความเข้มแข็งสหกรณ์ให้เจ้าหน้าที่ส่งเสริมสหกรณ์นำไปใช้ปฏิบัติในการเข้าแนะนำ ส่งเสริมสหกรณ์และกลุ่มเกษตรกรต่อไปได้ เห็นสมควรให้มีโครงการดังกล่าวต่อไป

#### **๔.๓ โครงการส่งเสริมและพัฒนาผู้ประกอบการวิสาหกิจชุมชน**

**หน่วยงานรับผิดชอบ :** สำนักงานเกษตรจังหวัดราชบุรี

##### **กิจกรรม**

๑. พัฒนาศักยภาพวิสาหกิจชุมชน โครงการส่งเสริมและพัฒนาผู้ประกอบการวิสาหกิจชุมชน กิจกรรมส่งเสริมและพัฒนาผู้ประกอบการวิสาหกิจชุมชน พัฒนาทักษะกรรมการบริหารกิจการวิสาหกิจชุมชน แผน ๘ กลุ่ม ผล ๘ กลุ่ม

**ผลการดำเนินงาน** ดำเนินการเมื่อ มกราคม ๒๕๖๙ วิสาหกิจชุมชนได้รับความรู้ในด้านบทบาทและหน้าที่ของ กรรมการบริหารกิจการวิสาหกิจชุมชน การวางแผนธุรกิจ BMC การจัดทำบัญชีการเงินของวิสาหกิจชุมชน จัดทำ แผนยกระดับวิสาหกิจชุมชน และการพัฒนาผลิตภัณฑ์สินค้าให้ได้มาตรฐาน และได้รับการยกระดับศักยภาพที่สูงขึ้น จำนวน ๘ กลุ่ม ดังนี้

๑. พัฒนาศักยภาพวิสาหกิจชุมชน โครงการส่งเสริมและพัฒนาผู้ประกอบการวิสาหกิจชุมชน กิจกรรมส่งเสริมและพัฒนาผู้ประกอบการวิสาหกิจชุมชน พัฒนาทักษะกรรมการบริหารกิจการวิสาหกิจชุมชน วิสาหกิจชุมชน เป้าหมายจำนวน ๘ กลุ่ม

- วสช.แปรรูปเห็ดหูหนูนางไม้แดง (อ.เมืองราชบุรี)
- วสช.นวัตกรรมแปรรูปผลผลิตการเกษตรเขาชะงุ้ม (อ.โพธาราม)
- วสช.หมู่ ๔ ต.บางแพ พัฒนา (อ.บางแพ)
- วสช.กลุ่มแปรรูปผลิตภัณฑ์มะพร้าว ผลไม้ และผลิตภัณฑ์ทางการเกษตร (อ.ดำเนินสะดวก)
- วสช.พึ่งตนคนพอเพียง (อ.บ้านโป่ง)
- วสช.กลุ่มจักสานเถาวัลย์แดงและไม้ไผ่ (อ.จอมบึง)
- วสช.กลุ่มแปรรูปผลิตภัณฑ์บ้านทุ่งแหลม (อ.สวนผึ้ง)
- วสช.กลุ่มผู้ปลูกสับปะรดหวานอำเภอบ้านคา (อ.บ้านคา)

๒. พัฒนาวิสาหกิจชุมชนสู่ผู้ประกอบการ การธุรกิจเกษตรต้นแบบ **ผลการดำเนินงาน** กรมส่งเสริมการเกษตรเป็นผู้ดำเนินการ ดำเนินการช่วง มี.ค. - เม.ย ๖๙

##### ๓. ส่งเสริมการท่องเที่ยวเชิงเกษตร

๓.๑ พัฒนาศักยภาพสมาชิกวิสาหกิจชุมชนด้านการบริหารจัดการแหล่งท่องเที่ยวให้ได้มาตรฐาน และการจัดทำแผนพัฒนาแหล่งท่องเที่ยวเชิงเกษตรตามแนวทาง BCG Model แผน ๑๐ ราย ผล - ราย

**ผลการดำเนินงาน** กำหนดการจัดกิจกรรม ในวันที่ ๒๖ กุมภาพันธ์ ๒๕๖๙ โดยวิทยากรจาก มหาวิทยาลัยราชภัฏหมู่บ้านจอมบึง ดร.ปรีดิ์ ชินโชติ และคณะ

##### ๓.๒ สนับสนุนการพัฒนาแหล่งท่องเที่ยวเชิงเกษตร

**ผลการดำเนินงาน** ดำเนินการช่วงเดือน มีนาคม (หลังสรุปแผนการพัฒนาจากกิจกรรมที่ ๓.๑)

**งบประมาณ** ได้รับการจัดสรร ๗๐,๔๐๐ บาท ผลการเบิกจ่าย ๓๑,๒๐๐ บาท ร้อยละ ๔๔.๓๒

#### **๔.๔ โครงการส่งเสริมและพัฒนาเกษตรกรและองค์กรเกษตรกร**

**หน่วยงานรับผิดชอบ :** สำนักงานเกษตรจังหวัดราชบุรี

กิจกรรม พัฒนาเกษตรกรให้มีความรู้ ความเข้มแข็งพึ่งพาตนเองได้ และเสริมศักยภาพ  
องค์กรเกษตรกรให้บริหารจัดการอย่างยั่งยืน

### ผลการดำเนินงาน

#### ๑. กิจกรรมเสริมสร้างและพัฒนาศักยภาพกลุ่มส่งเสริมอาชีพการเกษตร

๑.๑ พัฒนาศักยภาพกลุ่มส่งเสริมอาชีพการเกษตรสู่ Smart Group เป้าหมาย : กลุ่ม  
ส่งเสริมอาชีพการเกษตรโพหักพัฒนา อำเภอบางแพ จังหวัดราชบุรี แผน ๑๕ ราย ผล ๑๕ ราย

หลักสูตร/การพัฒนา :

๑) วิเคราะห์ศักยภาพกลุ่ม/พื้นที่/ชุมชน แผนการพัฒนาทักษะการบริหารจัดการ  
กลุ่มสู่ Smart Group ประกอบด้วย ๕ ด้าน

๒) ทำแผนพัฒนาศักยภาพกลุ่มส่งเสริมอาชีพการเกษตร

๓) การคำนวณต้นทุนดินปลูก และผลิตภัณฑ์ของกลุ่ม /อบรม

๑.๒ พัฒนาศักยภาพกลุ่มส่งเสริมอาชีพการเกษตรสู่ผู้ประกอบการด้านการเกษตร  
เป้าหมาย : กลุ่มส่งเสริมอาชีพการเกษตรการผลิตสารปรับปรุงบำรุงดินปั้นเม็ดบ้านไร่ อำเภอดำเนินสะดวก จังหวัดราชบุรี

หลักสูตร/การพัฒนา :

๑) ร่วมกันการทำแบบจำลองธุรกิจ และวิเคราะห์จุดอ่อน/จุดแข็ง หาโอกาสในการ  
พัฒนาและวิธีลดอุปสรรคที่จะเกิดขึ้น

๒) การเรียนรู้ทำตลาดออนไลน์ เทคนิคการขายเพื่อเพิ่มยอดขาย

#### ๒. กิจกรรมเสริมสร้างและพัฒนาศักยภาพกลุ่มแม่บ้านเกษตรกร แผน ๑๕ ราย ผล ๑๕ ราย

๒.๑ พัฒนาศักยภาพกลุ่มแม่บ้านเกษตรกรสู่ Smart Group\_เป้าหมาย : กลุ่มแม่บ้าน  
เกษตรกรคลองข่อยร่วมใจ อำเภोधุมเรศ จังหวัดราชบุรี แผน ๑๕ ราย ผล ๑๕ ราย

หลักสูตร/การพัฒนา :

๑) วิเคราะห์ศักยภาพกลุ่ม/พื้นที่/ชุมชน /ทบทวนการบริหารจัดการกลุ่ม/ทุน

๒) พัฒนาทักษะงานเคหกิจ/การพัฒนาผลิตภัณฑ์

๒.๒ พัฒนาศักยภาพกลุ่มแม่บ้านเกษตรกรสู่ผู้ประกอบการด้านการเกษตร เป้าหมาย :  
กลุ่มแม่บ้านเกษตรกรบ้านธาตุ (เจดีย์หัก) อำเภอมืองราชบุรี จังหวัดราชบุรี แผน ๑๕ ราย ผล ๑๕ ราย

หลักสูตร/การพัฒนา :

๑) การพัฒนาศักยภาพกลุ่มสู่การเป็นผู้ประกอบการด้านการเกษตร

๒) การจัดทำแผนธุรกิจเกษตร (BMC) ได้รู้เรียนรู้โมเดลธุรกิจของตนเอง

๒.๓ ส่งเสริมการสร้างความมั่นคงด้านอาหารเพื่อการบริโภคในครัวเรือนเกษตรกรและชุมชน  
เป้าหมาย : กลุ่มแม่บ้านเกษตรกรชุมชนหนองโก อำเภอบ้านคา จังหวัดราชบุรี แผน ๑๕ ราย ผล ๑๕ ราย

หลักสูตร/การพัฒนา :

๑) ประเมินสถานการณ์ความมั่นคงด้านอาหาร/แผนที่อาหารของชุมชน

๒) การผลิตพืชอาหารปลอดภัย

๓) เรียนรู้การแปรรูป/เคหกิจเกษตร (ฝรั่งแช่บ๊วย)

๓. กิจกรรมพัฒนาทักษะเกษตรกรสูงวัยเพื่อยกระดับคุณภาพชีวิตและสร้างรายได้ เป้าหมาย : กลุ่มส่งเสริมอาชีพการเกษตรสูงวัยตำบลเบิกไพร อำเภอบ้านโป่ง จังหวัดราชบุรี

หลักสูตร/การพัฒนา :

- ๑) การเตรียมความพร้อมเข้าสู่สูงวัยและสุขลักษณะที่เหมาะสมกับสูงวัย
- ๒) สิทธิประโยชน์และสิ่งที่สูงวัยควรรู้เพื่อพร้อมเข้าสู่สูงวัยอย่างมีคุณภาพ
- ๓) การป้องกันกำจัดโรคแมลง การใช้สารชีวภัณฑ์ การผลิตสารชีวภัณฑ์ และการ

จัดการดินและปุ๋ย

๔) การผลิตไม้กวาดเพื่อเพิ่มผลิตภัณฑ์ ได้แก่ ไม้กวาด (ดอกอ้อ) หยากใย , ไม้กวาด (ดอกอ้อ) ขนาดเล็กปัดฝุ่น และไม้กวาดทางมะพร้าวไร้ด้าม

๔. กิจกรรมเสริมสร้างและพัฒนาศักยภาพกลุ่มยุวเกษตรกร

๔.๑ พัฒนาศักยภาพกลุ่มยุวเกษตรกรเพื่อเตรียมความพร้อมสู่กลุ่มเข้มแข็ง (Smart Group) จำนวน ๒ กลุ่ม

๑) กลุ่มยุวเกษตรกรโรงเรียนบ้านดอนพิกทอง อำเภอดำเนินสะดวก จังหวัดราชบุรีอบรมเรื่อง กระบวนการกลุ่มยุวเกษตรกร /วิธีการเพาะเห็ดนางฟ้า และการทำน้ำยาล้างจานจากมะกรูด

๒) กลุ่มยุวเกษตรกรโรงเรียนบ้านโป่งกระทิงบน อำเภอบ้านคา จังหวัดราชบุรีอบรมเรื่อง กระบวนการกลุ่มยุวเกษตรกร /วิธีการวางระบบน้ำในแปลงเกษตร และการแปรรูปเห็ดสวรรค์

๔.๒ สนับสนุนวัสดุการเกษตรเพื่อพัฒนาทักษะด้านการเกษตรและศกกิจเกษตร จำนวน ๒ กลุ่ม

๑) กลุ่มยุวเกษตรกรโรงเรียนบ้านดอนพิกทอง อำเภอดำเนินสะดวก จังหวัดราชบุรีสนับสนุน ก้อนเชื้อเห็ดนางฟ้า

๒) กลุ่มยุวเกษตรกรโรงเรียนบ้านโป่งกระทิงบน อำเภอบ้านคา จังหวัดราชบุรีสนับสนุน วัสดุอุปกรณ์การวางระบบน้ำในแปลงเกษตร

๔.๓ กิจกรรมพัฒนาศักยภาพกลุ่มยุวเกษตรกรต้นแบบ (Smart Group Model)จำนวน ๑ กลุ่ม กลุ่มยุวเกษตรกรโรงเรียนวัดนางแก้ว อำเภอโพธาราม จังหวัดราชบุรี อบรมเรื่อง กระบวนการกลุ่มยุวเกษตรกร /วิธีการทำสบู่สมุนไพรและแปรรูปโดนัทจีว

๔.๔ กิจกรรมสนับสนุนวัสดุการเกษตรเพื่อพัฒนากลุ่มยุวเกษตรกรต้นแบบ (Smart Group Model) สนับสนุนวัสดุอุปกรณ์สำหรับทำสบู่ กลุ่มยุวเกษตรกรโรงเรียนวัดนางแก้ว อำเภอโพธาราม จังหวัดราชบุรี

**กิจกรรม** ภายใต้โครงการพัฒนาทักษะและแนวคิดผู้ประกอบการธุรกิจเกษตร (เกษตรกรปราดเปรี๊อง (Smart Farmer)

๑. ถ่ายทอดความรู้เพื่อพัฒนาสมรรถนะเกษตรกรให้เป็น Smart Farmer เป้าหมาย เกษตรกรที่ยังไม่ผ่านคุณสมบัติ SF อำเภอละ ๑๐ ราย รวม ๑๐๐ ราย ฝึกอบรมหลักสูตร เรื่องแนวคิดผู้ประกอบการ พร้อมวิเคราะห์ตนเองเพื่อจัดทำแผนพัฒนาตนเอง และแผนธุรกิจ

๒. อบรมหลักสูตรพัฒนาเกษตรกรรุ่นใหม่ให้เป็น Young Smart Farmer เป้าหมายเกษตรกรรุ่นใหม่ จำนวน ๓๐ ราย ฝึกอบรมหลักสูตร

- แนวทางและวิธีการทำแผนที่กิจกรรมของตนเอง
- การวางแผนธุรกิจด้วยกระดาษใบเดียว (Business Model Canvas)

- สร้างแรงบันดาลใจ ให้กับเกษตรกรรุ่นใหม่ในหัวข้อเรื่อง “แรงบันดาลใจสู่ความสำเร็จ : การยกระดับเกษตรกรรุ่นใหม่สู่การเป็น YSF”

**กิจกรรม** ภายโครงการพัฒนาอาสาสมัครเกษตรกรหมู่บ้าน แผน ๑๐๐ ราย ผล ๑๐๐ ราย เป้าหมายอาสาสมัครเกษตรกรหมู่บ้าน อำเภอละ ๑๐ ราย รวม ๑๐๐ ราย เวทีแลกเปลี่ยนเรียนรู้เพื่อพัฒนางานอาสาสมัครเกษตรกรหมู่บ้าน (อกม.)

ฝึกอบรมหลักสูตร ตามบทบาทหน้าที่ของอาสาสมัครเกษตรกรหมู่บ้าน เช่น

- ความรู้ในเรื่องการขึ้นทะเบียน และปรับปรุงทะเบียนเกษตรกร
- การใช้แอปพลิเคชัน Farm book
- การลงพื้นที่ตรวจสอบแปลงจับพิกัดเพื่อวาดแปลง
- การเฝ้าระวังโรคแมลง ศัตรูพืชในพื้นที่
- การส่งเสริมการผลิตสินค้าให้ได้รับรองมาตรฐาน
- การสร้างช่องทางเพื่อใช้ในการแจ้งเตือนสถานการณ์ต่างๆในพื้นที่ ระหว่างเจ้าหน้าที่กับ

อาสาสมัครเกษตรกรหมู่บ้าน

**งบประมาณ** ได้รับการจัดสรร ๑๘๕,๐๐๐ บาท ผลการเบิกจ่าย ๑๘๕,๐๐๐ บาท ร้อยละ ๑๐๐.๐๐

**๔.๕ โครงการส่งเสริมและพัฒนาสถาบันเกษตรกร**

**หน่วยงานรับผิดชอบ :** สำนักงานตรวจบัญชีสหกรณ์ราชบุรี

**๑) โครงการส่งเสริมและพัฒนาสถาบันเกษตรกร**

**กิจกรรม** กำกับแนะนำ แผน ๕ ราย ผล - ราย **ผลการดำเนินการ** กำหนดแผนกำกับเดือน มีนาคม ๒๕๖๙ และเดือนมิถุนายน ๒๕๖๙

**กิจกรรม** ติดตามประเมินผล แผน ๕ ราย ผล - ราย **ผลการดำเนินการ** กำหนดแผนติดตาม เดือน กรกฎาคม ๒๕๖๙

**งบประมาณ** ได้รับการจัดสรร ๑๒,๓๐๐.๐๐ บาท ผลการเบิกจ่าย - บาท ร้อยละ -

**๒) โครงการส่งเสริมและพัฒนาสถาบันเกษตรกร (พัฒนาศักยภาพด้านบัญชีวิสาหกิจชุมชน ด้านการแปรรูป)**

**หน่วยงานรับผิดชอบ :** สำนักงานตรวจบัญชีสหกรณ์ราชบุรี

**กิจกรรม** วางรูปแบบบัญชีและการควบคุมภายใน แผน ๑ กลุ่ม ผล ๑ กลุ่ม **ผลการดำเนินการ** วางรูปแบบบัญชีและการควบคุมภายใน ๑ กลุ่มจำนวน ๑ กลุ่ม ดังนี้ วิสาหกิจชุมชน ไบโอดีร์กรีนบ้านตะโกล่าง

**กิจกรรม** สอนแนะนำการจัดทำบัญชี แผน ๒ ครั้ง ผล - ครั้ง

**ผลการดำเนินการ** กำหนดแผนสอนแนะนำ ในเดือน มีนาคม ๒๕๖๙ และ กรกฎาคม ๒๕๖๙ ณ วิสาหกิจชุมชนไบโอดีร์กรีนบ้านตะโกล่าง

**งบประมาณ** ได้รับการจัดสรร ๔,๘๐๐.๐๐ บาท ผลการเบิกจ่าย - บาท ร้อยละ -

**๓) โครงการส่งเสริมและพัฒนาสถาบันเกษตรกร (ยกระดับศักยภาพวิสาหกิจชุมชนด้วยกลไกบัญชี)**

**หน่วยงานรับผิดชอบ :** สำนักงานตรวจบัญชีสหกรณ์ราชบุรี

**กิจกรรม** วางรูปแบบบัญชีและการควบคุมภายใน แผน ๓ กลุ่ม ผล ๓ กลุ่ม

**ผลการดำเนินการ** วางรูปแบบบัญชีและการควบคุมภายใน ๓ กลุ่มจำนวน ๓ กลุ่ม ดังนี้ ๑. วิสาหกิจชุมชนแปรรูปเห็ดหูหนูรางไม้แดง ๒. วิสาหกิจชุมชนนวัตกรรมแปรรูปผลผลิตการเกษตรเขาชะงุ้ม และ ๓. วิสาหกิจชุมชน หมู่ ๔ ตำบลบางแพ

**กิจกรรม** สอนแนะนำการจัดทำบัญชี แผน ๒ ครั้ง/กลุ่ม ผล - ครั้ง

**ผลการดำเนินการ** กำหนดแผนสอนแนะนำ ในเดือนมีนาคม ๒๕๖๙ และ เดือนกรกฎาคม ๒๕๖๙ ณ ๑. วิสาหกิจชุมชนแปรรูปเห็ดหูหนูรางไม้แดง ๒. วิสาหกิจชุมชนนวัตกรรมแปรรูปผลผลิตการเกษตรเขาชะงุ้ม และ ๓. วิสาหกิจชุมชน หมู่ ๔ ตำบลบางแพ

**งบประมาณ** ได้รับการจัดสรร ๖,๙๐๐.๐๐ บาท ผลการเบิกจ่าย - บาท ร้อยละ -

**๔) โครงการส่งเสริมศักยภาพการจัดทำบัญชีต้นทุนอาชีพแก่เกษตรกร**

**หน่วยงานรับผิดชอบ :** สำนักงานตรวจบัญชีสหกรณ์ราชบุรี

**กิจกรรม** อบรมครูบัญชี (อาสาสมัครเกษตรด้านบัญชี) แผน ๒ ราย ผล ๒ ราย

**ผลการดำเนินการ** ดำเนินการจัดอบรม จำนวน ๒ ราย ในเดือนมกราคม ๖๙

**กิจกรรม** อบรมการจัดทำบัญชีต้นทุนอาชีพฯ แผน ๖๕ ราย ผล - ราย

แปลงใหญ่ แผน ๓๑ ราย ผล - ราย

เกษตรกรรมยั่งยืน (ผสมผสาน) แผน ๓๔ ราย ผล - ราย

**ผลการดำเนินการ** กำหนดแผนการจัดอบรม เดือน ก.พ. ๖๙ - มี.ค. ๖๙

**กิจกรรม** กระตุ้นการจัดทำบัญชีต้นทุนอาชีพ แผน ๔๖ ราย ผล - ราย

แปลงใหญ่ แผน ๒๒ ราย ผล - ราย

เกษตรกรรมยั่งยืน (ผสมผสาน) แผน ๒๔ ราย ผล - ราย

**ผลการดำเนินการ** กำหนดแผนกระตุ้นการจัดทำบัญชี เดือนเม.ย. ๖๙ - พ.ค. ๖๙

**กิจกรรม** ติดตามการจัดทำบัญชีต้นทุนอาชีพ แผน ๔๖ ราย ผล - ราย

แปลงใหญ่ แผน ๒๒ ราย ผล - ราย

เกษตรกรรมยั่งยืน (ผสมผสาน) แผน ๒๔ ราย ผล - ราย

**ผลการดำเนินการ** กำหนดแผนติดตามการจัดทำบัญชี เดือน พ.ค. ๖๙ - มิ.ย. ๖๙

**กิจกรรม** ถอดบทเรียนต้นทุนอาชีพ แผน ๓ ราย ผล - ราย **ผลการดำเนินการ** กำหนด

แผนการถอดบทเรียนเดือน ก.ค. ๖๙

**งบประมาณ** ได้รับการจัดสรร ๑๗,๒๘๐.๐๐ บาท ผลการเบิกจ่าย ๘,๐๒๐.๐๐ บาท ร้อยละ ๔๖.๔๑

**กิจกรรม** พัฒนาศักยภาพด้านการจัดทำบัญชีต้นทุนอาชีพ (ฟาร์มโคนม) แผน ๙๐ ราย

ผล - ราย **ผลการดำเนินการ**

- การจัดทำบัญชีต้นทุนอาชีพฯ

- กระตุ้นการจัดทำบัญชีต้นทุนอาชีพ

- ติดตามการจัดทำบัญชีต้นทุนอาชีพ

**งบประมาณ** ได้รับการจัดสรร ๒๖,๓๐๐.๐๐ บาท ผลการเบิกจ่าย ๒๕,๔๑๕.๐๐ บาท ร้อยละ ๙๖.๖๓

**๕) โครงการศูนย์เรียนรู้การเพิ่มประสิทธิภาพการผลิตสินค้าเกษตร (ศพก.)**

**หน่วยงานรับผิดชอบ :** สำนักงานตรวจบัญชีสหกรณ์ราชบุรี

**กิจกรรม พัฒนาศูนย์การเรียนรู้ด้านบัญชีสำหรับ ศพก. หลักและศูนย์เครือข่าย จำนวน ๑๐ ศพก.**

ได้แก่

๑. ศูนย์เรียนรู้กลุ่มส่งเสริมอาชีพทำนาข้าวพื้นนิ่มไทยนิยม อำเภอโพธาราม
๒. ศูนย์เรียนรู้การเพิ่มประสิทธิภาพการผลิตสินค้าเกษตรวัดเพลง อำเภอวัดเพลง
๓. ศูนย์เรียนรู้วิสาหกิจชุมชนกลุ่มเพาะเห็ดหูหนูบ้านเชิงสะพาน อำเภอเมืองราชบุรี
๔. ศูนย์เรียนรู้ศูนย์วิสาหกิจชุมชนปลูกพืชสมุนไพรด่านทับตะโก อำเภอจอมบึง
๕. ศูนย์เรียนรู้วิสาหกิจชุมชนกลุ่มผู้ปลูกหม่อนเลี้ยงไหมตำบลท่าเคย อำเภอสวนผึ้ง
๖. ศูนย์เรียนรู้ปราชญ์ด้านพืชสวน อำเภอปากท่อ
๗. ศูนย์เรียนรู้การเพิ่มประสิทธิภาพการผลิตสินค้าเกษตรบ้านโป่ง อำเภอบ้านโป่ง
๘. ศูนย์เรียนรู้ศูนย์เครือข่ายการปลูกมะพร้าว อำเภอบางแพ
๙. ศูนย์เรียนรู้ศูนย์วิสาหกิจชุมชนเกษตรอินทรีย์ บ้านคา (ศูนย์เรียนรู้พืชผัก) อำเภอบ้านคา
๑๐. ศูนย์เรียนรู้ปุ๋ยมูลไส้เดือน อำเภอดำเนินสะดวก

**ผลการดำเนินงาน**

๑. จัดทำสัญญาจ้างเหมาครูบัญชี จำนวน ๑๐ ศูนย์ สัญญาเริ่มตั้งแต่ มกราคม - ๓๐ กันยายน ๒๕๖๙ และเบิกจ่ายเป็นรายไตรมาส
๒. อยู่ระหว่างดำเนินการพัฒนาฐานเรียนรู้ด้านการบัญชีประจำศูนย์ จำนวน ๑๐ ศูนย์ ในเดือน กุมภาพันธ์ ๒๕๖๙

**งบประมาณ** ได้รับการจัดสรร ๖๕,๐๐๐.๐๐ บาท ผลการเบิกจ่าย - บาท ร้อยละ -

๖) โครงการ : เสริมสร้างการจัดทำบัญชีครัวเรือนเพื่อการจัดการเศรษฐกิจระดับครัวเรือน  
หน่วยงานรับผิดชอบ : สำนักงานตรวจบัญชีสหกรณ์ราชบุรี

**กิจกรรม** อบรมครูบัญชี (อาสาสมัครเกษตรด้านบัญชี) แผน ๖ ราย ผล ๖ ราย

**ผลการดำเนินการ** อบรมอาสาสมัครเกษตรด้านบัญชี จำนวน ๖ ราย

**กิจกรรม** อบรมการจัดทำบัญชีรับ-จ่ายในครัวเรือน แผน ๑๗๘ ราย ผล ๖๒ ราย

**ผลการดำเนินการ** อบรมเกษตรกร จำนวน ๖๒ ราย และกำหนดแผนอบรม ในเดือนกุมภาพันธ์ - มีนาคม ๒๕๖๙  
จำนวน ๑๑๖ ราย

**กิจกรรม** กระตุ้นการจัดทำบัญชีรับ-จ่าย ในครัวเรือน แผน ๑๒๕ ราย ผล - ราย

**ผลการดำเนินการ** กำหนดแผนกระตุ้นการจัดทำบัญชีรับ-จ่าย ในเดือนมีนาคม - พฤษภาคม ๒๕๖๙

**กิจกรรม** ติดตามการจัดเก็บข้อมูลทางบัญชี แผน ๑๒๕ ราย ผล - ราย

**ผลการดำเนินการ** กำหนดแผนติดตามการจัดเก็บข้อมูลทางบัญชี ในเดือนเมษายน - มิถุนายน ๒๕๖๙

**งบประมาณ** ได้รับการจัดสรร ๓๐,๘๒๐.๐๐ บาท ผลการเบิกจ่าย ๘,๒๗๐.๐๐ บาท ร้อยละ ๒๖.๘๓

**นโยบายที่ ๔** ยกระดับศักยภาพของเกษตรกร/สถาบันเกษตรกรให้เข้มแข็ง (ส่งเสริมการรวมกลุ่มและสร้างความเข้มแข็งกลุ่มเกษตรกร)

**๔.๖** โครงการสร้างความเข้มแข็งกลุ่มการผลิตด้านการเกษตร

หน่วยงานรับผิดชอบ : ศูนย์หม่อนไหมเฉลิมพระเกียรติฯ กาญจนบุรี

**กิจกรรม** คัดเลือกเกษตรกรดีเด่น ระดับศูนย์ ระดับเขต และระดับประเทศ ภายใต้โครงการ

คัดเลือกเกษตรกรดีเด่นแห่งชาติ สาขาอาชีพปลูกหม่อนเลี้ยงไหม

**ผลการดำเนินงาน** ศูนย์หม่อนไหมเฉลิมพระเกียรติฯ กาญจนบุรี ได้คัดเลือก นางสมพร แก้วคนตรง ประธานกลุ่มปลูกหม่อนเลี้ยงไหมในโครงการสวนป่าสิริกิติ์ฯ ตำบลท่าเคย อำเภอสวนผึ้ง จังหวัดราชบุรี เป็นผู้แทนเกษตรกรหม่อนไหม ของเขต ๕ เข้ารับการคัดเลือกเป็นเกษตรกรดีเด่นแห่งชาติ สาขาอาชีพปลูกหม่อนเลี้ยงไหม ระดับประเทศ

**ผลการคัดเลือก :** นางสมพร แก้วคนตรง ประธานกลุ่มปลูกหม่อนเลี้ยงไหมในโครงการสวนป่าสิริกิติ์ฯ ตำบลท่าเคย อำเภอสวนผึ้ง จังหวัดราชบุรี ได้รับการคัดเลือกให้เป็นเกษตรกรดีเด่นแห่งชาติ สาขาอาชีพปลูกหม่อนเลี้ยงไหม

**งบประมาณ** ได้รับการจัดสรร ๕,๐๐๐.๐๐ บาท ผลการเบิกจ่าย ๕,๐๐๐.๐๐ บาท ร้อยละ ๑๐๐.๐๐

**๔.๗ โครงการยกระดับศักยภาพสถาบันเกษตรกรให้เป็นผู้ให้บริการทางการเกษตรแบบครบวงจร**  
**หน่วยงานรับผิดชอบ :** สำนักงานสหกรณ์จังหวัดราชบุรี

**กิจกรรม** การยกระดับสถาบันเกษตรกรให้มีความเข้มแข็งเพื่อให้เป็นสถาบันเกษตรกรที่ให้บริการทางการเกษตรแบบครบวงจร แผน ๑ แห่ง ผล ๑ แห่ง

**ผลการดำเนินการ** ดำเนินการจัดโครงการประชุมเชิงปฏิบัติการ “ยกระดับสินค้าเกษตรเพื่อสร้างมูลค่าเพิ่มสู่เกษตรกรมูลค่าสูง” ภายใต้โครงการ “ยกระดับศักยภาพสถาบันเกษตรกรให้เป็นผู้ให้บริการทางการเกษตรแบบครบวงจร” (Agricultural Service Providers) ประจำปีงบประมาณ พ.ศ. ๒๕๖๙ เมื่อวันที่ ๒๓ มกราคม ๒๕๖๙ ณ สหกรณ์การเกษตรผู้ปลูกมะพร้าวน้ำหอมแปลงใหญ่วัดเพลง จำกัด เป้าหมาย ๓๐ ราย

**งบประมาณ** ได้รับการจัดสรร ๒๗,๑๘๐ บาท ผลการเบิกจ่าย ๒๑,๙๐๐ บาท ร้อยละ ๘๐.๕๗

**ข้อเสนอแนะในการดำเนินโครงการ/กิจกรรม ในระยะต่อไป**

เห็นควรให้มีการดำเนินการจัดโครงการฯ ร่วมกับสหกรณ์เป้าหมายอย่างต่อเนื่อง เพื่อให้สหกรณ์สามารถเป็นผู้ให้บริการทางการเกษตรแบบครบวงจร มีรายได้เข้าสู่สหกรณ์จากการให้บริการอุปกรณ์การตลาดที่ได้รับการสนับสนุนจากกรมส่งเสริมสหกรณ์ และสมาชิกของสหกรณ์สามารถลดต้นทุนการผลิตได้และส่งเสริมให้สหกรณ์มีการให้บริการอุปกรณ์การตลาดครอบคลุมสมาชิกของสหกรณ์ทุกราย

**ประธาน** สอบถามข้อมูลสหกรณ์การเกษตร และการจัดชั้นสหกรณ์

**นายเฉลิม นวมินิม สหกรณ์จังหวัดราชบุรี** แทนผู้ช่วยผู้ตรวจราชการกระทรวงเกษตรและสหกรณ์ กรมส่งเสริมสหกรณ์ ชี้แจงในที่ประชุม สหกรณ์จังหวัดราชบุรีมีจำนวน ๗๒ สหกรณ์ แบ่งเป็น สหกรณ์ในภาคการเกษตร จำนวน ๓๙ สหกรณ์ (สหกรณ์การเกษตรจำนวน ๓๘ สหกรณ์ และสหกรณ์ประมงจำนวน ๑ สหกรณ์) สหกรณ์นอกภาคการเกษตร จำนวน ๓๓ สหกรณ์ (สหกรณ์ร้านค้าจำนวน ๓ สหกรณ์ สหกรณ์บริการจำนวน ๓ สหกรณ์ และสหกรณ์เครดิตยูเนียนจำนวน ๖ สหกรณ์) โดยมีผลการจัดชั้น ดังนี้

ชั้น ๑ ๒๓ สหกรณ์ (สหกรณ์ในภาคการเกษตร ๕ สหกรณ์ สหกรณ์นอกภาคการเกษตร ๑๘ สหกรณ์)

ชั้น ๒ ๑๔ สหกรณ์ (สหกรณ์ในภาคการเกษตร ๙ สหกรณ์ สหกรณ์นอกภาคการเกษตร ๕ สหกรณ์)

ชั้น ๓ ๓๕ สหกรณ์ (สหกรณ์ในภาคการเกษตร ๒๕ สหกรณ์ สหกรณ์นอกภาคการเกษตร ๑๐ สหกรณ์)

**ประธาน** สอบถาม จังหวัดราชบุรีมีจำนวนเกษตรกรประเภทใดมากกว่ากันระหว่าง Young Smart Farmer และ Smart Farmer และควรส่งเสริมขีดความสามารถกลุ่มใด

**นายสุพัฒน์ อ่อนคง เกษตรจังหวัดราชบุรี** แทนผู้ช่วยผู้ตรวจราชการกระทรวงเกษตรและสหกรณ์ กรมส่งเสริมการเกษตร แจ้งในที่ประชุม พื้นที่จังหวัดราชบุรีมี Young Smart Farmer จำนวนน้อย สำหรับ Smart Farmer เป็นบุคคลที่มีอายุเกิน ๔๕ ปี และส่วนใหญ่ผ่านหลักสูตรการฝึกอบรม Young Smart Farmer แล้ว

นายกิจชาธร อ้นเงินทยากร ผู้ช่วยผู้ตรวจราชการกระทรวงเกษตรและสหกรณ์ สำนักงานเศรษฐกิจการเกษตร  
แจ้งในที่ประชุม สำหรับกลุ่มวิสาหกิจชุมชนที่เข้าร่วมโครงการขอให้หน่วยงานเก็บข้อมูลรายได้ก่อน และหลังเข้า  
ร่วมโครงการ

**นโยบายที่ ๕ จัดการทรัพยากรทางการเกษตร (ลดการปล่อยก๊าซเรือนกระจก และการกักเก็บคาร์บอนรวมทั้ง  
แก้ไขปัญหาคือความเสื่อมโทรมและมลภาวะจาก PM๒.๕)**

**๕.๑ โครงการประยุกต์ใช้เทคโนโลยีการผลิตข้าวอย่างยั่งยืนเพื่อลดการปลดปล่อยก๊าซเรือนกระจก**

**หน่วยงานรับผิดชอบ : ศูนย์วิจัยข้าวราชบุรี**

**กิจกรรม** การประยุกต์ใช้เทคโนโลยีการผลิตข้าวอย่างยั่งยืนเพื่อลดการปลดปล่อยก๊าซเรือน  
กระจก

๑. จัดอบรมสร้างการรับรู้เกษตรกรในการใช้เทคโนโลยีการผลิตข้าวเพื่อลดการปลดปล่อยก๊าซ  
เรือนกระจก โครงการการใช้เทคโนโลยีการผลิตข้าวอย่างยั่งยืนเพื่อลดการปลดปล่อยก๊าซเรือนกระจก  
แผน ๒๐๐ ราย ผล - ราย

**ผลการดำเนินการ** แผนจัดอบรมในเดือนมีนาคม-เมษายน ๒๕๖๙ โดยมีศูนย์ข้าวชุมชนที่เข้าร่วมโครงการดังนี้

๑) ศูนย์ข้าวชุมชนบ้านอ่างหิน

๒) ศูนย์ข้าวชุมชนตำบลดอนทราย

๓) ศูนย์ข้าวชุมชนห้วยยางโทน

๔) ศูนย์ข้าวชุมชนเจดีย์หัก

๕) ศูนย์ข้าวชุมชนบ้านเขาแร้ง

๖) ศูนย์ข้าวชุมชนตำบลเกาะพลับพลา

๗) ศูนย์ข้าวชุมชนตำบลดอนตะโก

๘) ศูนย์ข้าวชุมชนเกษตรห้วยไผ่เพื่อการผลิต

๙) ศูนย์ข้าวชุมชนตำบลลาดบัวขาว

๑๐) ศูนย์ข้าวชุมชนเบิกไพรร่วมใจ

๒. แปลงสาธิตโครงการการใช้เทคโนโลยีการผลิตข้าวอย่างยั่งยืนเพื่อลดการปลดปล่อยก๊าซ  
เรือนกระจก แผน ๑๐ ไร่ ผล ๑๐ ไร่

**ผลการดำเนินการ** มีแผนจัดทำแปลงสาธิตฤดูนาปรัง ณ แปลงเกษตรกรนายธำรง ทัดนา ศูนย์ข้าวชุมชนตำบลดอน  
ทราย อำเภอปากท่อ จังหวัดราชบุรี

**งบประมาณ** ได้รับการจัดสรร ๒๕๐,๐๐๐ บาท ผลการเบิกจ่าย ๑๕,๖๔๐ บาท ร้อยละ ๖.๒๕

**ประธาน** สอบถามกิจกรรมภายใต้โครงการประยุกต์ใช้เทคโนโลยีการผลิตข้าวอย่างยั่งยืนเพื่อลดการปลดปล่อย  
ก๊าซเรือนกระจก ผลลัพธ์ของกิจกรรมได้ข้าวคาร์บอนต่ำหรือคาร์บอนเครดิตหรือไม่

**นายธนสิทธิ์ เสี่ยงใหญ่** แทนผู้อำนวยการศูนย์วิจัยข้าวฉะเชิงเทรา รักษาการในตำแหน่งผู้อำนวยการศูนย์วิจัย  
ข้าวราชบุรี แจ้งในที่ประชุม กิจกรรมสร้างการรับรู้เกษตรกรในการใช้เทคโนโลยีการผลิตข้าวเพื่อลด  
การปลดปล่อยก๊าซเรือนกระจก ให้องค์ความรู้กับเกษตรกรเรื่องการลดก๊าซ ๓ ชนิด (มีเทน คาร์บอนไดออกไซด์  
และก๊าซไนตรัสออกไซด์) โดยการใช้ ๔ เทคโนโลยี ดังนี้ ๑) ปรับระดับดินด้วยเลเซอร์ให้มีความสม่ำเสมอ  
เพื่อลดการซังของน้ำในแปลงนา ช่วยลดการปล่อยก๊าซมีเทน ๒) การปลูกข้าวแบบแห้งสลับเปียก เพื่อลดการ

ปลดปล่อยก๊าซมีเทน ๓) การแปรสภาพฟางสดเผา ลดก๊าซคาร์บอนไดออกไซด์ และ ๔) การใช้ปุ๋ยตามค่าวิเคราะห์ดิน ช่วยลดก๊าซไนตรัสออกไซด์ สำหรับตัวชี้วัดของการดำเนินโครงการนี้ คือ จำนวนแปลงที่เพิ่มขึ้นจากการใช้เทคโนโลยี สำหรับคำถามของผู้ตรวจราชการกระทรวงเกษตรและสหกรณ์ เขต ๓ ข้าวคาร์บอนต่ำเป้าหมายของกรมการข้าว อยู่ที่จังหวัดสุพรรณบุรี

๕.๒ โครงการส่งเสริมการไถกลบและผลิตปุ๋ยอินทรีย์เพื่อลดการปล่อยก๊าซเรือนกระจก

**หน่วยงานรับผิดชอบ :** สถานีพัฒนาที่ดินราชบุรี

จังหวัดราชบุรี ไม่ได้เป็นพื้นที่เป้าหมายในการดำเนินโครงการ

๕.๓ โครงการ : บริหารจัดการที่ดินในพื้นที่เกษตรกรรมเพื่อเข้าสู่ความเป็นกลางทางคาร์บอน

(Carbon Neutrality) และความสมดุลการจัดการทรัพยากรที่ดิน (LDN)

หน่วยงานรับผิดชอบ : สถานีพัฒนาที่ดินราชบุรี

**กิจกรรม** การจัดการความเสื่อมโทรมของที่ดินด้วยแนวคิดความสมดุลการจัดการทรัพยากร

ที่ดิน (Land Degradation Neutrality: LDN) แผน ๑,๔๐๐ ไร่ ผล - ไร่

**ผลการดำเนินการ** อยู่ระหว่างออกแบบก่อสร้าง (พื้นที่ก่อสร้างฯ หมู่ ๖ ตำบลยางหัก อำเภอปากท่อ จังหวัดราชบุรี)

**งบประมาณ** ได้รับการจัดสรร ๔,๔๘๐,๐๐๐ บาท ผลการเบิกจ่าย - บาท ร้อยละ -

**ประธาน** สอบถามมีวิธีการดำเนินการอย่างไรเพื่อเข้าสู่ความเป็นกลางทางคาร์บอน

**นายหนูจันทร์ ศิริสุวรรณ ผู้อำนวยการสถานีพัฒนาที่ดินราชบุรี** แจ้งในที่ประชุม มีการประเมินสภาพพื้นที่ก่อน

ว่ามีความเสื่อมโทรมของพื้นที่เป็นอย่างไร โดยใช้หลักการ ป้องกันสภาพดินที่ดี จัดการดินที่เสื่อมโทรม โดยการ

ฟื้นฟูให้เป็นดินที่ดี โดยใช้ข้อมูลการใช้ประโยชน์ที่ดิน ของกรมพัฒนาที่ดิน

**ประธาน** ให้ข้อเสนอแนะ การดำเนินการเรื่องคาร์บอน มีหน่วยงานที่เกี่ยวข้อง คือ องค์การบริหารจัดการก๊าซเรือนกระจก (องค์การมหาชน) (อบก.) เข้าประเมินคาร์บอนในพื้นที่ก่อน ที่จะเข้าดำเนินการกิจกรรมเพื่อลดคาร์บอน ซึ่งเป็นกรอบการวิธีการดำเนินการ ขอให้ผู้อำนวยการสำนักงานพัฒนาที่ดินเขต ๑๐ ศึกษาเพิ่มเติม โครงการฯ เป็นการดำเนินการตาม อบก. หรือไม่ เพื่อวางให้เป็นรูปแบบมาตรฐานให้เกิดการยอมรับ

๕.๔ การส่งเสริมเกษตรกรที่เป็นมิตรกับสิ่งแวดล้อม

**หน่วยงานรับผิดชอบ :** สำนักงานเกษตรจังหวัดราชบุรี

**กิจกรรม** “Green Gain Day” สร้างการเรียนรู้ และสร้างแรงจูงใจ “ไม่เผาแต่ได้รายได้” แผน

๑๐๐ ราย ผล ๑๐๐ ราย

**ผลการดำเนินงาน** ดำเนินการเมื่อวันที่ ๒๒ ม.ค. ๒๕๖๙ ณ ศาลาอเนกประสงค์ หมู่ที่ ๙ ตำบลนางแก้ว

อำเภอโพธาราม จังหวัดราชบุรี มุ่งเน้นสร้างความรู้ความเข้าใจในการบริหารจัดการวัสดุเหลือใช้ทางการเกษตร

อย่างมีประสิทธิภาพ แทนการเผาทิ้งทำลาย และกระตุ้นให้เกษตรกรตระหนักถึงปัญหาหมอกควันและฝุ่นละออง

PM ๒.๕ ที่เกิดขึ้นเป็นประจำทุกปีจากการเผาในที่โล่ง

**กิจกรรม** ประกอบด้วย

๑) การสาธิตเทคโนโลยีบริหารจัดการแปลงนาข้าวเพื่อลดการเผา ทั้งการไถกลบตอซังฟางข้าว/หมักฟางข้าว สาธิตการใช้โดรนฉีดพ่นน้ำหมักย่อยสลายตอซัง และการนำฟางข้าวมาใช้เป็นอาหารสัตว์

๒) ฐานเรียนรู้ จำนวน ๕ ฐาน ได้แก่ การปรับปรุงบำรุงดิน และสาธิตการทำปุ๋ยหมักจากฟางข้าว การปลูกข้าวให้ต้านทานต่อสภาพอากาศที่เปลี่ยนแปลง เทคนิคการทำนาแบบเปียกสลับแห้ง ลดผลกระทบโลกร้อน ผลกระทบต่อสุขภาพอนามัยของประชาชนจากการเผา และ PM<sub>2.5</sub> เกษตรกรตัวอย่างสาธิตการทำปุ๋ยหมักจากใบอ้อย นำเสนอผลิตภัณฑ์สร้างมูลค่าเพิ่มจากฟางข้าว

งบประมาณ ได้รับการจัดสรร ๔๒,๐๐๐ บาท ผลการเบิกจ่าย ๔๒,๐๐๐ บาท ร้อยละ ๑๐๐.๐๐

๕.๕ การบรรเทาปัญหาหมอกควันและฝุ่นละอองขนาดเล็ก PM ๒.๕

หน่วยงานรับผิดชอบ : กรมฝนหลวงและการบินเกษตร

จังหวัดราชบุรี ไม่ได้เป็นพื้นที่เป้าหมายในการดำเนินโครงการ

**นโยบายที่ ๖ การทำสงครามสินค้าเกษตรเถื่อน (ปราบปรามสินค้าเกษตรผิดกฎหมาย)**

**นางสาวสุภาววรรณ เพ็ชศรี เกษตรและสหกรณ์จังหวัดราชบุรี** แจ้งในที่ประชุม นโยบายที่ ๖ จังหวัดราชบุรี มี

๑ โครงการ รายละเอียด ดังนี้

๖.๑ โครงการ : ป้องกันและแก้ไขปัญหาการทำประมง

หน่วยงานรับผิดชอบ : กรมประมง

จังหวัดราชบุรี ไม่ได้เป็นพื้นที่เป้าหมายในการดำเนินโครงการ

๖.๒ โครงการเฝ้าระวัง ป้องกัน ควบคุมโรค และพัฒนาสุขภาพสัตว์

หน่วยงานรับผิดชอบ : ด่านกักกันสัตว์ราชบุรี

กิจกรรม เฝ้าระวัง ป้องกัน ควบคุม และชันสูตรโรคสัตว์ (กิจกรรมย่อย การป้องกันและ

ปราบปรามการลักลอบนำเข้า - ส่งออกสินค้าปศุสัตว์ผิดกฎหมาย) แผน ๕๐ ครั้ง ผล ๒๓ ครั้ง

งบประมาณ ได้รับการจัดสรร ๑๐๖,๔๐๐ บาท ผลการเบิกจ่าย ๔๘,๖๓๐ บาท ร้อยละ ๔๕.๗๐

ประธาน สอบถามการลักลอบมีเข้ามาทางแนวชายแดนบ้างหรือไม่

**นายอัครเดช คำธานี หัวหน้าด่านกักกันสัตว์ราชบุรี** แจ้งในที่ประชุม ไม่พบการลักลอบในพื้นที่จังหวัดราชบุรี

**นายกิจจารธ อันเงินทยากร ผู้ช่วยผู้ตรวจราชการกระทรวงเกษตรและสหกรณ์ สำนักงานเศรษฐกิจการเกษตร**

แจ้งในที่ประชุม ตัวชี้วัดของกระทรวงเกษตรและสหกรณ์ คือ จำนวนคดีที่ลักลอบนำเข้ากับปริมาณนำเข้า

**นายอัครเดช คำธานี หัวหน้าด่านกักกันสัตว์ราชบุรี** ให้ข้อสังเกต ในการปฏิบัติงานไม่สามารถนำจำนวนคดีมา

เป็นตัวชี้วัดได้ และขอให้ผู้ตรวจราชการกระทรวงเกษตรและสหกรณ์ เขต ๓ นำเรียนผู้บริหาร

๖.๓ โครงการ : การป้องกันและปราบปรามการลักลอบนำเข้า/ส่งออกสินค้าเกษตรผิดกฎหมาย

หน่วยงานรับผิดชอบ : กรมวิชาการเกษตร

จังหวัดราชบุรี ไม่ได้เป็นพื้นที่เป้าหมายในการดำเนินโครงการ

**๗ ประเด็นอื่นๆ**

๗.๑ โครงการส่งเสริมการดำเนินงานอันเนื่องมาจากพระราชดำริ และโครงการหลวง

หน่วยงานรับผิดชอบ : สำนักงานตรวจบัญชีสหกรณ์ราชบุรี

กิจกรรม ภายใต้โครงการพัฒนาเด็กและเยาวชนตามพระราชดำริสมเด็จพระกนิษฐาธิราชเจ้า กรม

สมเด็จพระเทพรัตนราชสุดาฯ สยามบรมราชกุมารี

๑. บัญชีกิจกรรมสหกรณ์นักเรียน

- กิจกรรมอบรม/สอนแนะนำการจัดทำบัญชีกิจกรรมสหกรณ์ แผน ๖ ราย ผล ๖ ราย

- กระตุ้นการจัดทำบัญชี แผน ๖ ราย ผล - ราย

- ติดตามการจัดทำบัญชี แผน ๖ ราย ผล - ราย

**ผลการดำเนินการ** ครูและนักเรียน จำนวน ๖ ราย ได้รับการอบรมการจัดทำบัญชี

๒. บัญชีต้นกล้าเศรษฐกิจพอเพียงและบัญชีรับ - จ่ายในครัวเรือน

- อบรมการจัดทำบัญชีต้นกล้าเศรษฐกิจพอเพียง แผน ๑๘ ราย ผล ๑๘ ราย
- อบรมการจัดทำบัญชีรับ - จ่ายในครัวเรือน (ขยายผลสู่ผู้ปกครอง) แผน ๑๘ ราย ผล ๑๘ ราย
- ติดตามการจัดทำบัญชีต้นกล้าเศรษฐกิจพอเพียงและบัญชีรับ - จ่ายในครัวเรือน แผน ๖ ราย ผล - ราย

**ผลการดำเนินการ** นักเรียน จำนวน ๑๘ ราย ได้รับการอบรมการจัดทำบัญชี

**งบประมาณ** ได้รับการจัดสรร ๘,๘๐๐.๐๐ บาท ผลการเบิกจ่าย ๕,๙๔๐.๐๐ บาท ร้อยละ ๖๗.๕๐

**กิจกรรม** ภายใต้โครงการพัฒนากลุ่มอาชีพประชาชน ตามพระราชดำริสมเด็จพระกนิษฐาธิราชเจ้า กรมสมเด็จพระเทพรัตนราชสุดาฯ สยามบรมราชกุมารี

๑. กลุ่มดำเนินธุรกิจ จำนวน ๓ กลุ่ม
  - จ้างเหมาบริการ ๒ กลุ่ม แผน ๒ ไตรมาส ผล ๒ ไตรมาส **ผลการดำเนินการ** จัดทำสัญญาจ้าง ไตรมาส ๒ และไตรมาส ๓
  - กิจกรรมสอนแนะนำการจัดทำบัญชีแก่คณะกรรมการ/ผู้ทำบัญชี แผน ๒ ครั้ง ผล ๑ ครั้ง คณะกรรมการ/ผู้ทำบัญชี **ผลการดำเนินการ** ได้รับการสอนแนะนำการจัดทำบัญชี จำนวน ๑ ครั้ง ครั้งละ ๖ ราย
  - กิจกรรมติดตามประเมินผล **ผลการดำเนินการ** กำหนดแผนการติดตามในเดือน มิถุนายน ๒๕๖๙
๒. กลุ่มไม่ดำเนินธุรกิจ จำนวน ๑ กลุ่ม **ผลการดำเนินการ** กำหนดแผนการติดตามในเดือน มิถุนายน ๒๕๖๙

**งบประมาณ** ได้รับการจัดสรร ๑๔,๐๐๐.๐๐ บาท ผลการเบิกจ่าย ๒,๐๐๐.๐๐ บาท ร้อยละ ๑๔.๒๙

**กิจกรรม** ภายใต้โครงการคลินิกเกษตรเคลื่อนที่ในพระราชานุเคราะห์ สมเด็จพระบรมโอรสาธิราชฯ สยามมกุฎราชกุมาร

- จัดนิทรรศการคลินิกเกษตรเคลื่อนที่ แผน ๔ ครั้ง ผล ๑ ครั้ง
- จัดนิทรรศการจังหวัดเคลื่อนที่ แผน ๑๐ ครั้ง ผล ๓ ครั้ง

**ผลการดำเนินการ** จัดนิทรรศการคลินิกเกษตรเคลื่อนที่ จำนวน ๑ ครั้ง และจัดนิทรรศการจังหวัดเคลื่อนที่ จำนวน ๓ ครั้ง

**งบประมาณ** ได้รับการจัดสรร ๑๒,๓๖๐.๐๐ บาท ผลการเบิกจ่าย ๒,๐๐๐.๐๐ บาท ร้อยละ ๑๖.๑๘

๗.๒ โครงการฟาร์มตัวอย่างตามแนวพระราชดำริ บ้านบ่อหวี จังหวัดราชบุรี กิจกรรม ฟาร์มตัวอย่างตามแนวพระราชดำริ บ้านบ่อหวี จังหวัดราชบุรี ประจำปีงบประมาณ พ.ศ. ๒๕๖๙

หน่วยงานรับผิดชอบ : สำนักงานเกษตรและสหกรณ์จังหวัดราชบุรี สำนักงานเกษตรจังหวัดราชบุรี ศูนย์วิจัยและพัฒนาการเกษตรราชบุรี สำนักงานประมงจังหวัดราชบุรี สถานีพัฒนาที่ดินราชบุรี สำนักงานพัฒนาที่ดินเขต ๑๐ และโครงการชลประทานราชบุรี

**กิจกรรมที่ ๑** ส่งเสริมการปลูกผักเพิ่มรายได้ที่ยั่งยืน แผน ๒๐ ราย ผล ๒๐ ราย

**ผลการดำเนินการ** ดำเนินการฝึกอบรมเกษตรกร (อบรมส่งเสริมการปลูกผักตามแนวทางการปลูกพืชแบบผสมผสาน) เป้าหมาย ๒๐ คน จำนวน ๑ วัน/ครั้ง เมื่อวันที่ ๒๒ ธันวาคม ๒๕๖๘ และจัดทำแปลงผักเพื่อการเรียนรู้และการท่องเที่ยว จำนวน ๒๕ ไร่

**กิจกรรมที่ ๒** ปลูกพืชอินทรีย์ในโรงเรือนสู่ความมั่นคงทางอาหาร

**กิจกรรมที่ ๓** ส่งเสริมการเลี้ยงปลาในฟาร์มตัวอย่างตามพระราชดำริ

**ผลการดำเนินการ** ส่งเสริมการเลี้ยงปลา มีแผนการสนับสนุน ดังนี้

๓. ส่งเสริมการเพาะเลี้ยงปลาสวยงาม มีแผนในการสนับสนุนปัจจัยการผลิต จำนวน ๒ ครั้ง ครั้งที่ ๑ เดือนมกราคม ๒๕๖๙ และครั้งที่ ๒ เดือนพฤษภาคม ๒๕๖๙
๔. การเลี้ยงปลาดุก (บ่อซีเมนต์ และกระชังบก) มีแผนในการสนับสนุนปัจจัยการผลิต จำนวน ๔ ครั้ง ครั้งที่ ๑ เดือนกุมภาพันธ์ ๒๕๖๙ ครั้งที่ ๒ เดือนเมษายน ๒๕๖๙ ครั้งที่ ๓ เดือนมิถุนายน ๒๕๖๙ และครั้งที่ ๔ เดือนกรกฎาคม ๒๕๖๙
๕. การเลี้ยงปลาในบ่อดิน มีแผนในการสนับสนุนปัจจัยการผลิต จำนวน ๓ ครั้ง ครั้งที่ ๑ เดือนกุมภาพันธ์ ๒๕๖๙ ครั้งที่ ๒ เดือนพฤษภาคม ๒๕๖๙ และครั้งที่ ๓ เดือนสิงหาคม ๒๕๖๙

**กิจกรรมที่ ๔** ปรับปรุงบำรุงดินเพื่อเพิ่มอินทรีย์วัตถุ และธาตุอาหารในดิน

**กิจกรรมที่ ๕** การศึกษาปริมาณโลหะหนักในดิน พืช และน้ำ แพน ๘๐ ตัวอย่าง ผล ๒๐ ตัวอย่าง

**ผลการดำเนินการ**

๑. เก็บตัวอย่างดิน พืช และน้ำ เป้าหมายจำนวน ๒ ครั้ง

ครั้งที่ ๑ เก็บช่วงเดือนธันวาคม ๒๕๖๘ แบ่งเป็นตัวอย่างดิน ๒๐ ตัวอย่าง ตัวอย่างน้ำ ๑๐ ตัวอย่าง และตัวอย่างพืช จำนวน ๑๐ ตัวอย่าง

ครั้งที่ ๒ เก็บช่วงเดือนเมษายน ๒๕๖๙ แบ่งเป็นตัวอย่างดิน ๒๐ ตัวอย่าง ตัวอย่างน้ำ ๑๐ ตัวอย่าง และตัวอย่างพืช จำนวน ๑๐ ตัวอย่าง

๒. เริ่มดำเนินการเก็บตัวอย่างดิน น้ำ พืช ครั้งที่ ๑ ในพื้นที่ของเกษตรกรรอบโครงการฟาร์มตัวอย่างฯ คาดว่าจะแล้วเสร็จภายในเดือนกุมภาพันธ์ ๒๕๖๙ และได้ส่งตัวอย่างดินที่เก็บตัวอย่าง จำนวน ๑๑ ตัวอย่าง ให้กับกลุ่มวิจัยสิ่งแวดล้อม สำนักวิทยาศาสตร์ วิเคราะห์

**กิจกรรมที่ ๖** เพิ่มประสิทธิภาพการเก็บกักน้ำฟาร์มตัวอย่างบ้านบ่อหวี

- ขุดลอกตะกอนดินในแหล่งน้ำ

**ผลการดำเนินการ** สำรวจ ออกแบบการขุดลอก จัดหาผู้รับจ้าง และคาดว่าจะเริ่มดำเนินการขุดลอกช่วงกลางเดือนเมษายน ๒๕๖๙ ระยะเวลาดำเนินการประมาณ ๒ เดือน

- ซ่อมแซมระบบส่งน้ำภายในฟาร์มตัวอย่างบ้านบ่อหวี

**ผลการดำเนินการ** คาดว่าจะเริ่มดำเนินการซ่อมแซมฯ ช่วงกลางเดือนมีนาคม ๒๕๖๙ ระยะเวลาดำเนินการประมาณ ๒ เดือน

**กิจกรรมที่ ๗** ประสานงาน การประชุม การติดตาม และการรายงาน

**งบประมาณ** ได้รับการจัดสรร ๒,๐๘๕,๘๐๐.๐๐ บาท ผลการเบิกจ่าย ๔๓๓,๘๘๗.๐๐ บาท ร้อยละ ๒๑.๒๘

**๓.๒ ติดตามความก้าวหน้าการจัดทำชุดโครงการบูรณาการพัฒนาระบบเกษตรของจังหวัด**

นางสาวสุภาววรรณ เพ็ชศรี เกษตรและสหกรณ์จังหวัดราชบุรี แจ้งในที่ประชุม ด้วยคณะรัฐมนตรีมีนโยบายยกระดับการทำเกษตรแบบดั้งเดิมให้เป็นเกษตรทันสมัยโดยใช้แนวคิด “ตลาดนำ นวัตกรรมเสริมเพิ่มรายได้” ยกระดับสินค้าเกษตรและบริการมูลค่าสูง โดยเน้นการผลิตสินค้าเกษตรที่มีคุณภาพ ปรับเปลี่ยนการ

ผลิตสินค้าเกษตรให้เหมาะสมกับสภาพพื้นที่ ความเหมาะสมของดินและเป็นสินค้าเกษตรที่ตลาดต้องการ รวมถึงส่งเสริมการสร้างอาชีพเสริมเพิ่มรายได้ให้กับเกษตรกร มีเป้าหมายสำคัญเพื่อเพิ่มรายได้ให้กับเกษตรกร และผลิตภัณฑ์มวลรวมในประเทศ (Gross Domestic Product : GDP) ในสาขาเกษตรเพิ่มขึ้น โดยในปีงบประมาณ พ.ศ. ๒๕๖๙ กระทรวงเกษตรและสหกรณ์มีนโยบายผลักดันยกระดับสินค้าเกษตรมูลค่าสูง จำนวน ๑๔ ชนิดสินค้า ประกอบด้วย ข้าว กาแฟ กุ้ง โคเนื้อ ทุเรียน ข้าวโพดเลี้ยงสัตว์ มันสำปะหลัง ยางพารา ปาล์มน้ำมัน ลำไย ถั่วเหลือง โกโก้ ใก้เนื้อ และหม่อนไหม เพื่อเพิ่มรายได้ของเกษตรกร และผลิตภัณฑ์มวลรวมประเทศ (Gross Domestic Product : GDP) ในสาขาเกษตรเพิ่มขึ้น และมอบหมายให้หน่วยงานในสังกัดกระทรวงเกษตรและสหกรณ์ ในแต่ละจังหวัดจัดทำชุดโครงการบูรณาการพัฒนากาเกษตรของจังหวัด ตามแนวทางการจัดทำชุดโครงการบูรณาการพัฒนากาเกษตรของจังหวัด เพื่อเสนอของบประมาณของจังหวัด และแหล่งงบประมาณอื่นๆ ในระดับพื้นที่ และร่วมกันบูรณาการ ตามหนังสือหนังสือกระทรวงเกษตรและสหกรณ์ ด่วนที่สุด ที่ กษ ๐๒๑๒/ว ๑๓๗๙ เรื่อง ขอความอนุเคราะห์สนับสนุนการผลักดันชุดโครงการบูรณาการพัฒนากาเกษตรของจังหวัด ลงวันที่ ๘ เมษายน ๒๕๖๘ โดยมีแนวทางผลักดันการจัดทำโครงการด้านการเกษตรในระดับจังหวัด ดังนี้

๑. กระทรวงเกษตรและสหกรณ์ โดยสำนักแผนงานและโครงการพิเศษ สำนักงานปลัดกระทรวงเกษตรและสหกรณ์ ได้จัดทำ (ร่าง) กรอบชุดโครงการบูรณาการพัฒนากาเกษตรของจังหวัด ประกอบด้วย ๖ ชุดโครงการ ประกอบด้วย

- ๑) โครงการปรับโครงสร้างการผลิตสินค้าเกษตรของจังหวัด
- ๒) โครงการส่งเสริมการทำเกษตรผสมผสานเพิ่มรายได้ของเกษตรกรจังหวัด
- ๓) โครงการยกระดับสินค้าเกษตรมูลค่าสูงของจังหวัด
- ๔) โครงการพัฒนาศักยภาพการตลาดเพิ่มมูลค่าสินค้าเกษตรของจังหวัด
- ๕) โครงการพัฒนาพื้นที่ต้นแบบการผลิตพร้อมรับการเปลี่ยนแปลงสภาพภูมิอากาศของจังหวัด

๕.๑ การทำนาแบบเปียกสลับแห้งเพื่อลดการปล่อยก๊าซเรือนกระจก

๕.๒ การพัฒนาเป็นจังหวัดต้นแบบปลอดการเผาในพื้นที่เกษตร

๕.๓ การพัฒนาเป็นจังหวัดต้นแบบปลอดการเผาในพื้นที่เกษตร  
(บูรณาการพลังงานชีวมวล)

๕.๔ การพัฒนาพื้นที่ต้นแบบการปลูกทุเรียนคาร์บอนต่ำ (รายเดิมและปลูกใหม่) (Low-Carbon Durian)

๕.๕ การพัฒนาฟาร์มสุกรต้นแบบด้วยระบบการจัดการมูลสุกรโดยนำมาผลิตเป็นก๊าซชีวภาพ (Biogas)

๕.๖ การพัฒนาพื้นที่ต้นแบบการเลี้ยงกุ้งทะเลคาร์บอนต่ำ (Low Carbon Aquaculture)

๖) โครงการขยายผลการพัฒนาอันเนื่องมาจากพระราชดำริ

๒. มอบหมายสำนักงานเกษตรและสหกรณ์จังหวัด ซึ่งมีบทบาทภารกิจเป็นหน่วยงานบูรณาการขับเคลื่อนนโยบายและภารกิจของกระทรวงเกษตรและสหกรณ์ในระดับจังหวัด ในการบูรณาการกับหน่วยงานที่เกี่ยวข้อง ร่วมจัดทำชุดโครงการบูรณาการพัฒนากาเกษตรของจังหวัด เพื่อเสนอของบประมาณของ

จังหวัด และแหล่งงบประมาณอื่น ๆ ในระดับพื้นที่ และร่วมขับเคลื่อนโครงการบูรณาการดังกล่าวให้เกิดผลเป็นรูปธรรม

### การขับเคลื่อนดำเนินการจัดทำชุดโครงการบูรณาการการพัฒนาการเกษตรของจังหวัดราชบุรี

1. สำนักงานเกษตรและสหกรณ์จังหวัดราชบุรี ได้มีการประชุมหารือการจัดทำชุดโครงการบูรณาการการพัฒนาการเกษตรจังหวัดภายใต้แผนงานการเกษตรและสหกรณ์จังหวัดราชบุรี เมื่อวันที่ ๑๘ เมษายน ๒๕๖๘ ณ ห้องประชุมสำนักงานเกษตรและสหกรณ์จังหวัดราชบุรี ตามหนังสือสำนักงานเกษตรและสหกรณ์จังหวัดราชบุรี ที่ กษ ๐๒๒๔.รบ/ว ๒๗๖ ลงวันที่ ๑๑ เมษายน ๒๕๖๘
2. สำนักงานเกษตรและสหกรณ์จังหวัดราชบุรี ได้มีหนังสือนำเรียนผู้ว่าราชการจังหวัดราชบุรี ขอความอนุเคราะห์สนับสนุนการผลักดันชุดโครงการบูรณาการการพัฒนาการเกษตรของจังหวัด ตามหนังสือสำนักงานเกษตรและสหกรณ์จังหวัดราชบุรี ที่ กษ ๐๒๒๔.รบ/ว ๓๑๙ ลงวันที่ ๓๐ เมษายน ๒๕๖๘
๓. โครงการบูรณาการการพัฒนาการเกษตรของจังหวัด เป็นกรอบแนวทางให้ผู้เข้าร่วมดำเนินการจัดทำโครงการแบบย่อ (Project idea) ของโครงการด้านเกษตรและสหกรณ์ที่สำคัญของจังหวัด

### ผลการดำเนินการ

๑. ชุดโครงการบูรณาการการพัฒนาการเกษตรจังหวัดราชบุรี ซึ่งได้รับการจัดสรรงบประมาณ ประจำปีงบประมาณ พ.ศ. ๒๕๖๙

ชุดโครงการ : ๖. โครงการขยายผลการพัฒนาอันเนื่องมาจากพระราชดำริ

ชื่อโครงการ : โครงการฟาร์มตัวอย่างตามแนวพระราชดำริ บ้านบ่อหวี จังหวัดราชบุรี

กิจกรรม : ฟาร์มตัวอย่างตามแนวพระราชดำริ บ้านบ่อหวี จังหวัดราชบุรี ประจำปีงบประมาณ พ.ศ. ๒๕๖๙

แหล่งงบประมาณ : งบพัฒนาจังหวัด

จำนวนเงินงบประมาณได้รับการจัดสรร : ๒,๐๘๕,๘๐๐.๐๐ บาท

หน่วยงานร่วมบูรณาการ :

สำนักงานเกษตรจังหวัดราชบุรี กิจกรรมที่ ๑ ส่งเสริมการปลูกผักเพิ่มรายได้ที่ยั่งยืน

งบประมาณ ๔๒๐,๐๐๐ บาท

ศูนย์วิจัยและพัฒนาการเกษตรราชบุรี กิจกรรมที่ ๒ ปลูกพืชอินทรีย์ในโรงเรือนสู่ความมั่นคง

ทางอาหาร งบประมาณ ๑๑๖,๖๐๐ บาท

สำนักงานประมงจังหวัดราชบุรี กิจกรรมที่ ๓ ส่งเสริมการเลี้ยงปลาในฟาร์มตัวอย่างตาม

พระราชดำริ งบประมาณ ๒๓๖,๙๐๐ บาท

สถานีพัฒนาที่ดินราชบุรี กิจกรรมที่ ๔ ปรับปรุงบำรุงดินเพื่อเพิ่มอินทรีย์วัตถุ และธาตุอาหาร

ในดิน งบประมาณ ๑๗๕,๐๐๐ บาท

สำนักงานพัฒนาที่ดิน เขต ๑๐ กิจกรรมที่ ๕ การศึกษาปริมาณโลหะหนักในดิน พืช และน้ำ

งบประมาณ ๑๒๗,๓๐๐ บาท

โครงการชลประทานราชบุรี กิจกรรมที่ ๖ เพิ่มประสิทธิภาพการเก็บกักน้ำฟาร์มตัวอย่างบ้าน

บ่อหวี งบประมาณ ๑,๐๐๐.๐๐๐ บาท

สำนักงานเกษตรและสหกรณ์จังหวัดราชบุรี กิจกรรมที่ ๗ ประสานงาน การประชุม การติดตาม และการรายงาน ๑๐,๐๐๐ บาท

๒. ชุดโครงการบูรณาการการพัฒนาการเกษตรจังหวัดราชบุรี ซึ่งได้รับการจัดสรรงบประมาณ ประจำปีงบประมาณ พ.ศ. ๒๕๗๐

ชุดโครงการ : ๖. โครงการขยายผลการพัฒนาอันเนื่องมาจากพระราชดำริ

ชื่อโครงการ : โครงการฟาร์มตัวอย่างตามแนวพระราชดำริ บ้านบ่อหวี จังหวัดราชบุรี

กิจกรรม : ฟาร์มตัวอย่างตามแนวพระราชดำริ บ้านบ่อหวี จังหวัดราชบุรี ประจำปีงบประมาณ พ.ศ. ๒๕๗๐

แหล่งงบประมาณ : งบพัฒนาจังหวัด

งบประมาณ : ๑,๘๙๓,๕๐๐.๐๐ บาทคือ

บรรจุในแผนพัฒนาจังหวัดราชบุรี ประจำปีงบประมาณ พ.ศ. ๒๕๖๖-๒๕๗๐ ฉบับทบทวนใหม่ ปี พ.ศ. ๒๕๗๐ และแผนปฏิบัติการประจำปีของจังหวัดราชบุรี ประจำปีงบประมาณ พ.ศ. ๒๕๗๐ ตามมติคณะกรรมการบริหารงานจังหวัดแบบบูรณาการ (กบจ.) เมื่อวันที่ ๕ พฤศจิกายน ๒๕๖๘

๔. สำนักงานเกษตรและสหกรณ์จังหวัดราชบุรี จัดประชุมเชิงปฏิบัติการทบทวนแผนพัฒนาการเกษตรและสหกรณ์จังหวัดราชบุรี (พ.ศ. ๒๕๖๖ - ๒๕๗๐) ฉบับทบทวน ปีงบประมาณ พ.ศ. ๒๕๗๐ ด้วยนวัตกรรมปัญญาประดิษฐ์เพื่อสร้างสรรค์แผนงาน/โครงการ เมื่อวันที่ ๑๒ มิถุนายน ๒๕๖๘ นำชุดโครงการบูรณาการการพัฒนาการเกษตรของจังหวัด เป็นกรอบแนวทางให้ผู้เข้าร่วมดำเนินการจัดทำโครงการแบบย่อ (Project idea) ของโครงการด้านเกษตรและสหกรณ์ที่สำคัญของจังหวัด

ผลการดำเนินการ

๓. ชุดโครงการบูรณาการการพัฒนาการเกษตรจังหวัดราชบุรี ซึ่งได้รับการจัดสรรงบประมาณ ประจำปีงบประมาณ พ.ศ. ๒๕๖๙

ชุดโครงการ : ๖. โครงการขยายผลการพัฒนาอันเนื่องมาจากพระราชดำริ

ชื่อโครงการ : โครงการฟาร์มตัวอย่างตามแนวพระราชดำริ บ้านบ่อหวี จังหวัดราชบุรี

กิจกรรม : ฟาร์มตัวอย่างตามแนวพระราชดำริ บ้านบ่อหวี จังหวัดราชบุรี ประจำปีงบประมาณ พ.ศ. ๒๕๖๙

แหล่งงบประมาณ : งบพัฒนาจังหวัด

จำนวนเงินงบประมาณได้รับการจัดสรร : ๒,๐๘๕,๘๐๐.๐๐ บาท

หน่วยงานร่วมบูรณาการ :

สำนักงานเกษตรจังหวัดราชบุรี กิจกรรมที่ ๑ ส่งเสริมการปลูกผักเพิ่มรายได้ที่ยั่งยืน  
งบประมาณ ๔๒๐,๐๐๐ บาท

ศูนย์วิจัยและพัฒนาการเกษตรราชบุรี กิจกรรมที่ ๒ ปลูกพืชอินทรีย์ในโรงเรือนสู่ความมั่นคง  
ทางอาหาร งบประมาณ ๑๑๖,๖๐๐ บาท

สำนักงานประมงจังหวัดราชบุรี กิจกรรมที่ ๓ ส่งเสริมการเลี้ยงปลาในฟาร์มตัวอย่างตาม  
พระราชดำริ งบประมาณ ๒๓๖,๙๐๐ บาท

สถานีพัฒนาที่ดินราชบุรี กิจกรรมที่ ๔ ปรับปรุงบำรุงดินเพื่อเพิ่มอินทรีย์วัตถุ และธาตุอาหาร  
ในดิน งบประมาณ ๑๗๕,๐๐๐ บาท

สำนักงานพัฒนาที่ดิน เขต ๑๐ กิจกรรมที่ ๕ การศึกษาปริมาณโลหะหนักในดิน พืช และน้ำ  
งบประมาณ ๑๒๗,๓๐๐ บาท

โครงการชลประทานราชบุรี กิจกรรมที่ ๖ เพิ่มประสิทธิภาพการเก็บกักน้ำฟาร์มตัวอย่างบ้าน  
บ่อหวี งบประมาณ ๑,๐๐๐.๐๐๐ บาท

สำนักงานเกษตรและสหกรณ์จังหวัดราชบุรี กิจกรรมที่ ๗ ประสานงาน การประชุม การติดตาม  
และการรายงาน ๑๐,๐๐๐ บาท

๔. ชุดโครงการบูรณาการการพัฒนาการเกษตรจังหวัดราชบุรี ซึ่งได้รับการจัดสรรงบประมาณ ประจำปี  
งบประมาณ พ.ศ. ๒๕๗๐

ชุดโครงการ : ๖. โครงการขยายผลการพัฒนารันเนื่องมาจากพระราชดำริ

ชื่อโครงการ : โครงการฟาร์มตัวอย่างตามแนวพระราชดำริ บ้านบ่อหวี จังหวัดราชบุรี

กิจกรรม : ฟาร์มตัวอย่างตามแนวพระราชดำริ บ้านบ่อหวี จังหวัดราชบุรี ประจำปีงบประมาณ พ.ศ. ๒๕๗๐

แหล่งงบประมาณ : งบพัฒนาจังหวัด

งบประมาณ : ๑,๘๘๓,๕๐๐.๐๐ บาทคือ

บรรจุในแผนพัฒนาจังหวัดราชบุรี ประจำปีงบประมาณ พ.ศ. ๒๕๖๖-๒๕๗๐ ฉบับทบทวนใหม่  
ปี พ.ศ. ๒๕๗๐ และแผนปฏิบัติการประจำปีของจังหวัดราชบุรี ประจำปีงบประมาณ พ.ศ. ๒๕๗๐  
ตามมติคณะกรรมการบริหารงานจังหวัดแบบบูรณาการ (กบจ.) เมื่อวันที่ ๕ พฤศจิกายน ๒๕๖๘

**ประธาน** ให้ข้อเสนอ หลักการแนวคิด คือ ปรับโมเดลในการที่จะทำลักษณะโครงการบูรณาการ โดยวิธีการคัดเลือก  
พื้นที่ให้เป็นพื้นที่ที่มีความมั่นคงด้านน้ำ หน่วยงานในสังกัดกระทรวงเกษตรและสหกรณ์ในจังหวัด ดำเนินการในเชิง  
ลักษณะบูรณาการทุกมิติ หลังจากนั้นเลือกชนิดสินค้าที่ดำเนินการให้ ดูแลไกลของการผลิตของเกษตรกร เมื่อ  
ส่งเสริมแล้วทำให้เกิดผลผลิตดี มีคุณภาพได้มาตรฐาน หลังจากนั้นส่งเสริมระบบการตลาด อาจใช้กลไกวิสาหกิจ  
ชุมชนหรือสหกรณ์ หลังจากดำเนินการแล้ว สามารถวัดคุณภาพชีวิตของเกษตรกรดีขึ้น หรือรายได้ของเกษตรกร  
เพิ่มมากขึ้น

๔.๑ พื้นที่ต้นแบบเชิงยุทธศาสตร์ให้เกษตรกรมีรายได้เพิ่ม (๑ โมเดล ๑ จังหวัด)

โดยมีเป้าหมายเน้นการบูรณาการ น้ำ ดิน พืช ตลาด ทุน อย่างเป็นระบบ

โมเดล “พลิกโฉมเกษตรกรราชบุรี สู่ผู้ประกอบการมืออาชีพ เปลี่ยนผู้ผลิต เป็นผู้ประกอบการด้วยโมเดลตลาด  
เกษตรกรราชบุรี”

นายสุพัฒน์ อ่อนคง เกษตรจังหวัดราชบุรี แจ้งในที่ประชุม ศูนย์เรียนรู้การบริหารจัดการสินค้าเกษตร  
(ตลาดเกษตรกรจังหวัดราชบุรี) เป็นนโยบายของกระทรวงเกษตรและสหกรณ์ ดำเนินการมาตั้งแต่ปี ๒๕๖๒ โดย  
การคัดเลือกเกษตรกรทั้งทางด้านพืช ด้านประมง ด้านข้าว ด้านหม่อนไหม และด้านปศุสัตว์ ที่ผ่านการขึ้นทะเบียน  
กับหน่วยงานเข้ามาจำหน่ายสินค้า ซึ่งเป็นการเพิ่มช่องทางการจำหน่ายสินค้าให้กับเกษตรกรทั้งรายเดี่ยว และราย  
กลุ่ม โดยสินค้าที่นำมาจำหน่ายเป็นสินค้าที่ผ่านการรับรองมาตรฐานจากหน่วยงานที่เป็นที่ยอมรับ เช่น มาตรฐาน  
รับรอง GAP Organic clean food good test สำหรับอาหารปรุงสุก ทำให้เกษตรกรสามารถกำหนดราคาได้เอง  
จากเดิมมีร้านจำหน่าย ๖๔ ร้าน ปัจจุบัน ๖๘ ร้าน ยอดจำหน่ายเดือนละ ๒,๐๐๐,๐๐๐ กว่าบาท และได้รับการ  
ประเมินจากกรมส่งเสริมการเกษตรในระดับ A โดยมีรายละเอียด ดังนี้

## ข้อมูลศูนย์เรียนรู้การบริหารจัดการสินค้าเกษตร ตลาดเกษตรกรจังหวัดราชบุรี

### ๑. ภาพรวมการดำเนินงาน

ศูนย์เรียนรู้การบริหารจัดการสินค้าเกษตร ตลาดเกษตรกร เปิดโอกาสให้เกษตรกรเป็นผู้ประกอบการด้านการตลาด โดยคัดเลือกเกษตรกรที่มีศักยภาพการผลิต และความพร้อมตั้งแต่ต้นน้ำ กลางน้ำ และปลายน้ำ เข้ามาเรียนรู้ในการปฏิบัติจริง และประยุกต์ใช้ให้เกิดทักษะ ประสบการณ์ต่ออาชีพของตนเอง ว่าการผลิตอย่างไรจึงตรงกับความต้องการของผู้บริโภค การพัฒนาสินค้าคุณภาพ มีมาตรฐานการผลิต GAP และอินทรีย์ ปลอดภัยต่อสุขภาพทั้งผู้ผลิตและผู้บริโภค และสามารถสร้างรายได้อย่างต่อเนื่องทุกวัน อีกทั้งยังสร้างความมั่นใจให้แก่ผู้บริโภคในระยะยาว

การบูรณาการบริหารจัดการสินค้าเกษตรของ ตลาดเกษตรกรจังหวัดราชบุรี เป็นโมเดลที่เน้นการเปลี่ยน "ผู้ผลิต" ให้เป็น "ผู้ประกอบการ" โดยใช้หลักการบริหารจัดการทรัพยากรอย่างเป็นระบบตั้งแต่ต้นทางจนถึงมือผู้บริโภค ดังนี้

#### ๑. ต้นทาง (Upstream): การบูรณาการทรัพยากรและมาตรฐานการผลิต

การเตรียมความพร้อมด้านปัจจัยการผลิตเพื่อให้ได้สินค้าที่มีคุณภาพสูง

##### ๕.๑ ทรัพยากรพื้นฐาน (ดิน และ น้ำ):

**ด้านดิน** มีการตรวจวิเคราะห์ธาตุอาหารในดินก่อนการปลูก เพื่อลดการใช้ปุ๋ยเคมีและปรับปรุงบำรุงดินด้วยอินทรีย์วัตถุ

**ด้านน้ำ** บริหารจัดการแหล่งน้ำให้เพียงพอต่อการเพาะปลูกตลอดทั้งปี โดยเน้นน้ำที่สะอาด ปราศจากสารปนเปื้อนโลหะหนักตามมาตรฐานความปลอดภัย

##### ๑.๑ สินค้าเกษตรที่โดดเด่นของราชบุรี:

**ด้านพืช:** ผักปลอดภัย ผักสลัด ผลไม้ขึ้นชื่อ (สับปะรดสวนผึ้ง มะพร้าวน้ำหอมดำเนินสะดวก ส้มโอขาวใหญ่) และสมุนไพรต่างๆ

**ด้านประมง:** ปลานิล ปลาดุก และกุ้งขาวกึ่งก้ามกราม (ซึ่งเป็นสินค้าเศรษฐกิจหลักของจังหวัด)

**ด้านปศุสัตว์:** ไก่ไข่สดจากฟาร์มมาตรฐาน เนื้อหมูอนามัย และผลิตภัณฑ์แปรรูปจากนมวัว ไก่ สุกร

**๑.๒ มาตรฐานที่ได้รับ:** สินค้าทุกชนิดต้องผ่านการรับรองมาตรฐาน GAP (Good Agricultural Practices) หรือ เกษตรอินทรีย์ (Organic) เพื่อยืนยันว่าปลอดภัยต่อทั้งผู้ผลิตและผู้บริโภค

**๒. กลางทาง (Midstream): การสร้างทักษะและทุน** เป็นการเชื่อมโยงผลผลิตสู่การจัดการเชิงธุรกิจ

**๒.๑ การบริหารจัดการทุน:** เกษตรกรเรียนรู้การทำบัญชีครัวเรือนและบัญชีต้นทุน เพื่อให้ทราบกำไรที่แท้จริงในรูปแบบคณะกรรมการฯของตลาด และมีระเบียบที่ชัดเจน

**๒.๒ การเรียนรู้จากการปฏิบัติจริง:** มีการส่งเสริมการอบรมโดยหน่วยงานราชการที่เกี่ยวข้องในเรื่องการทำการตลาด บรรจุภัณฑ์ (Packaging) และการส่งเสริมการขายในรูปแบบต่างๆ

๓. ปลายทาง (Downstream): ตลาดและการเข้าถึงผู้บริโภค คือการนำสินค้ามาวางจำหน่ายใน “ตลาดเกษตรกร” (Farmer Market) ซึ่งเป็นพื้นที่เรียนรู้ด้านการตลาดที่สำคัญ

#### ตารางเปรียบเทียบข้อมูล

ข้อมูล	การจำหน่ายแบบเดิม/ผ่านพ่อค้าคนกลาง	การจำหน่ายที่ตลาดเกษตรกร
๑. การกำหนดราคา	ถูกกดราคาโดยอ้างอิงจากราคากลางหรือพ่อค้าคนกลาง	เกษตรกรกำหนดราคาเองได้ตามคุณภาพสินค้า
๒. ความเข้าใจตลาด	ไม่รู้ความต้องการที่แท้จริง ผลิตตามความเคยชิน	ได้คุยกับผู้บริโภคโดยตรง รู้ว่าลูกค้าชอบอะไร (R&D)
๓. มาตรฐานสินค้า	คุณภาพอาจไม่สม่ำเสมอ ขาดการตรวจสอบ	ต้องรักษามาตรฐาน GAP/อินทรีย์อย่างเคร่งครัด
๔. รายได้	ต้องรอรอบการเก็บเกี่ยวหรือรอเงินเชื่อจากพ่อค้า	รับเงินสดรายวัน สร้างรายได้ต่อเนื่อง
๕. ความภาคภูมิใจ	เป็นเพียงผู้ผลิตนิรนาม สินค้าถูกรวมไปกับรายอื่น	มีตัวตน มีแบรนด์เป็นของตนเอง ลูกค้าเชื่อมั่น

๖. การบูรณาการ **น้ำ ดิน พืช ตลาด ทุน** ของตลาดเกษตรกรราชบุรี ไม่ใช่แค่การขายของ แต่คือการสร้าง “ระบบนิเวศเกษตรปลอดภัย” ที่ทำให้เกษตรกรอยู่รอดได้อย่างมีศักดิ์ศรีและผู้บริโภคได้บริโภคสินค้าที่ “สดจากฟาร์ม มั่นใจในมาตรฐาน” อย่างแท้จริง

## ๒. ข้อมูลพื้นฐาน

### ๒.๑ ข้อมูลพื้นฐานของตลาด

- ชื่อตลาด ศูนย์เรียนรู้การบริหารจัดการสินค้าเกษตร ตลาดเกษตรกรจังหวัดราชบุรี เปิดจำหน่ายครั้งแรก ๑๒ กรกฎาคม ๒๕๖๒
- การจำหน่าย ทุกวันอังคารและวันศุกร์ เวลา ๐๖.๐๐ – ๑๒.๐๐ น.
- ที่ตั้ง บริเวณสำนักงานเกษตรอำเภอเมืองราชบุรี อ.เมือง จ.ราชบุรี
- ขนาดพื้นที่ ๙๐๐ ตารางเมตร
- ลักษณะของตลาด ตลาดจำหน่ายสินค้าทางการเกษตร อาหารปรุงสำเร็จ ผลิตภัณฑ์แปรรูปจากเกษตร
- สินค้าหลักและสัดส่วน สินค้าทางการเกษตร ๔๐% อาหารปรุงสำเร็จ ๓๕% ผลิตภัณฑ์แปรรูป ๒๐% เครื่องดื่ม ๕%
- จำนวนเกษตรกรผู้ค้า ๖๘ ราย แบ่งเป็นเกษตรกรรายเดี่ยว ๒๒ ราย Young Smart Farmer ๗ ราย กลุ่มเกษตรกร/วิสาหกิจชุมชน ๓๙ ราย
  - ๑) ข้าวและธัญพืช จำนวน.....๒.....
  - ๒) ผัก จำนวน.....๗.....
  - ๓) ผลไม้ จำนวน.....๖.....
  - ๔) ไม้ดอกไม้ประดับ จำนวน.....๐.....



๔) เปิดรับสมัครสมาชิกจำหน่ายสินค้าประจำทุกปี

๓. การคัดเลือกสมาชิกมีความโปร่งใส ลดความเสี่ยงให้เกษตรกรรายเดียวได้มีโอกาสเข้ามาจำหน่าย

๔. คณะกรรมการบริหารศูนย์เรียนรู้การบริหารจัดการสินค้าเกษตร มีการจัดประชุมสมาชิกตลาดเป็นประจำทุกเดือน เพื่อแลกเปลี่ยนเรียนรู้ แก้ไขปัญหา และมีการสร้างข้อตกลงการจำหน่ายสินค้า เช่น สมาชิกสามารถหยุดจำหน่ายสินค้าได้ไม่เกิน ๓ ครั้ง/ปี (สร้างความมั่นใจให้ผู้บริโภคเมื่อมาตลาดเกษตรกรแล้วได้สิ่งที่ต้องการ และสร้างภาพลักษณ์ให้ตลาด)

๕. มีการประชาสัมพันธ์ตลาดเป็นระยะๆ เช่น การจัดกิจกรรมของตลาดเอง และจากหน่วยงานราชการบูรณาการ เช่น งานตลาดสมุนไพรเพื่อประชาสัมพันธ์และเพิ่มมูลค่าสินค้าเกษตรของดีจังหวัด พร้อมการรับรองมาตรฐานการปลูกพืชสมุนไพรแบบ GAP

๖. หน่วยงานราชการมีนโยบายชัดเจนการดำเนินงานตลาดเกษตรกร

๗. สถานที่ตั้งตลาด มีความเหมาะสม

๘. มียอดจำหน่าย เพิ่มขึ้นเป็น ๓ เท่าในทุกปี

### ๒.๓ แนวทางการดำเนินการต่อไป

๑. ขยายบูทจำหน่ายสินค้าจาก ๖๘ ร้านค้า เป็น ๘๐ ร้านค้า

๒. ร่วมกับกรมส่งเสริมการเกษตร ปรับให้เป็นตลาดสีเขียว (Green Marketing) มุ่งเน้นการผลิตและจำหน่ายสินค้าหรือบริการที่ใส่ใจสิ่งแวดล้อมอย่างยั่งยืน ครอบคลุมตั้งแต่การออกแบบ วัตถุดิบ การผลิต บรรจุภัณฑ์ ไปจนถึงการสื่อสาร เพื่อลดผลกระทบต่อโล

## 6. สถานการณ์และการช่วยเหลือภัยพิบัติด้านเกษตร

### 6.1 พื้นที่ความเสี่ยงและเฝ้าระวังด้านการเกษตร ปี 2568/69

6.1.1 พื้นที่เสี่ยงขาดแคลนน้ำ และพื้นที่เฝ้าระวังภัยแล้ง/ฝนทิ้งช่วง

1) ด้านพืช ข้อมูลพื้นที่ทางการเกษตรของจังหวัดราชบุรี ที่คาดการณ์เกิดความแห้งแล้ง

ข้าชาก ด้านการเกษตร

ลำดับที่	อำเภอ	ตำบล	หมู่ที่	ชนิดพืชที่ได้รับผลกระทบ	รวมพื้นที่การเกษตร (ไร่)	เกษตรกรที่อาจได้รับผลกระทบ (ครัวเรือน)	สาเหตุ
๑	บ้านโป่ง	เขาขลุ่ย	๘, ๙, ๑๐, ๑๑, ๑๓, ๑๔, ๑๕, ๑๗	ข้าว อ้อย มันสำปะหลัง	๙,๑๐๐	๓๕๐	พื้นที่อยู่นอกเขตชลประทาน
รวม		๑ ตำบล	๘ หมู่บ้าน	-	๙,๑๐๐	๓๕๐	-
๒	โพธาราม	ธรรมเสน	๓, ๔, ๗, ๑๐, ๑๑	อ้อย มันสำปะหลัง	๑๒,๕๐๐	๒๐๐	- พื้นที่อยู่นอกเขตชลประทาน
		เตापูน	๘, ๙	ข้าว อ้อย	๗,๐๐๐	๑๑๐	- ไม่มีแหล่งน้ำ
		เขาชะงุ้ม	๗, ๙, ๑๐, ๑๑, ๑๒	อ้อย	๗,๒๐๐	๑๒๕	ธรรมชาติ - เกษตรกรไม่มีแหล่งน้ำของตนเอง

ลำดับ ที่	อำเภอ	ตำบล	หมู่ที่	ชนิดพืชที่ ได้รับ ผลกระทบ	รวมพื้นที่ การเกษตร (ไร่)	เกษตรกรที่ อาจได้รับ ผลกระทบ (ครัวเรือน)	สาเหตุ
รวม		๓ ตำบล	๑๒ หมู่บ้าน	-	๒๖,๗๐๐	๔๓๕	-
๓	ปากท่อ	ห้วยยางโทน	๑, ๒, ๓, ๔, ๕	พืชผัก ไม้ผล ไม้ยืนต้น พืชไร่	๙๘๐	๑๐๖	- ไม่มีแหล่งน้ำ - พื้นที่ ส.ป.ก. ตำบลยางหัก หมู่ที่ ๕ - ๖ พื้นที่ ปลูกทุเรียน มี ความเสี่ยงฯ ๒๐๐ ไร่ เกษตรกร ๓๐ ราย
		วังมะนาว	๗		๑๑๕	๑๐	
		ดอนทราย	๕		๓๐	๕	
		ทุ่งหลวง	๑ - ๑๕		๓,๙๑๐	๘๒๐	
		อ่างหิน	๑, ๒, ๓, ๔, ๖, ๗		๑,๓๐๐	๑๓๖	
		ยางหัก	๑ - ๘		๖,๑๐๐	๔๘๐	
		หนองกระทุ่ม	๖ - ๘		๑๑๐	๒๐	
รวม		๗ ตำบล	๓๙ หมู่บ้าน	-	๑๒,๕๔๕	๑,๕๗๗	-
๔	เมืองราชบุรี	ดอนตะโก	๖	บัวหลวง	๓	๑๕	พื้นที่อยู่นอกเขต ชลประทาน
		ดอนแร่	๔, ๖, ๗, ๑๐	พืชผัก	๖๕	๓๕	
		ห้วยไผ่	๙		๓๐	๕๐	
		หินกอง	๖ - ๑๑		๖๐	๔๒	
รวม		๔ ตำบล	๑๒ หมู่บ้าน	-	๑๕๘	๑๘๒	-
๕	บ้านคา	บ้านคา	๓, ๘, ๙, ๑๓	สับปะรด	๒๘๐	๖๐	- แล้ง - ไม่มีแหล่งน้ำ สาธารณะ
		บ้านบึง	๓, ๕, ๙, ๑๑, ๑๔	มันสำปะหลัง	๒๐๐	๔๓	
		หนองพันจันทร์	๑, ๓, ๖	อ้อยโรงงาน มันสำปะหลัง	๑๗๐	๓๐	
รวม		๓ ตำบล	๑๒ หมู่บ้าน	-	๖๕๐	๑๓๓	-
๖	สวนผึ้ง	ท่าเคย	๓, ๔, ๕, ๗, ๙, ๑๑, ๑๒, ๑๓	มันสำปะหลัง	๒๐๐	๓๘	พื้นที่อยู่นอกเขต ชลประทาน
		ป่าหวาย	๑, ๒, ๖, ๗, ๘, ๙	สับปะรด อ้อย ยางพารา	๑๙๑	๕๒	
		สวนผึ้ง	๕, ๘	ลำไย	๕๐	๕	
		ตะนาวศรี	๑, ๓, ๖, ๗	ฝรั่ง	๑๐๔	๙	
รวม		๔ ตำบล	๒๐ หมู่บ้าน	-	๕๔๕	๑๐๔	-
รวมทั้งจังหวัด		๒๒ ตำบล	๑๐๓ หมู่บ้าน	-	๔๙,๖๙๘	๒,๗๘๑	-

ที่มา : สำนักงานเกษตรจังหวัดราชบุรี และสำนักงานการปฏิรูปที่ดินจังหวัดราชบุรี (ข้อมูล ณ วันที่ ๒ ธันวาคม ๒๕๖๘)

๑.๒) พื้นที่ปลูกข้าว

ลำดับ ที่	อำเภอ	ตำบล	หมู่ที่	เกษตรกร ที่อาจได้รับผลกระทบ (คน/ครัวเรือน)	พื้นที่ (ไร่)
๑	จอมบึง	รางบัว	๓, ๕, ๗, ๑๔	๑,๒๘๖	๑๔,๓๓๕.๗๓
๒	ปากท่อ	ห้วยยางโทน	๒	๒๘๒	๓,๓๕๗.๕๐
รวม		๒ ตำบล	๕ หมู่บ้าน	๑,๕๖๘	๑๗,๖๙๓.๒๓

ที่มา : ศูนย์วิจัยข้าวราชบุรี (ข้อมูล ณ วันที่ ๓ ธันวาคม ๒๕๖๘)

๑.๓) ด้านประมง

ลำดับ ที่	อำเภอ	ตำบล	หมู่ที่	เกษตรกร ที่อาจได้รับผลกระทบ (คน/ครัวเรือน)	พื้นที่ (ไร่)
๑	เมืองราชบุรี	ดอนแร่	๒, ๔, ๖, ๙, ๑๐	๖	๖๙
		น้ำพุ	๑, ๒, ๕	๕	๑๓๗
		เกาะพลับพลา	๑, ๓, ๘, ๙, ๑๐, ๑๑, ๑๒	๘	๓๙
		คูบัว	๒, ๔, ๖, ๘, ๙, ๑๑, ๑๔	๘	๖๓
		เขาแร้ง	๗	๒	๑๗
๒	ปากท่อ	ห้วยยางโทน	๒, ๓, ๔, ๕, ๖	๙	๑๓๕
		ป่าไก่อ	๔, ๘	๒	๑๗
		บ่อกระดาน	๑, ๒, ๔	๓	๒๘๕
		หนองกระทุ่ม	๒, ๔, ๕, ๖, ๘	๒๑	๑๗๕
		อ่างหิน	๓, ๔, ๕, ๗	๖๐	๗๗๒
๓	สวนผึ้ง	สวนผึ้ง	๑, ๒, ๓, ๔, ๕, ๖, ๘	๕๗	๑,๐๙๔
		ป่าหวาย	๑, ๒, ๓, ๔, ๕, ๙	๗๐	๗๘๔
		ท่าเคย	๒, ๕, ๗, ๙, ๑๖	๒๒	๓๐๔
		ตะนาวศรี	๑, ๒, ๓, ๕, ๖	๒๓	๒๗๐
๔	บ้านคา	บ้านคา	๑, ๔, ๕, ๗, ๘, ๑๑, ๑๒, ๑๓, ๑๔, ๑๖	๓๑	๒๙๐
		บ้านบึง	๒, ๕, ๗, ๙, ๑๐, ๑๑, ๑๒	๓๓	๔๐๙
		หนองพันจันทร์	๒, ๔, ๕, ๑๑, ๑๘	๔๒	๒๓๕
๕	โพธาราม	หนองกวาง	๑, ๓, ๔, ๖, ๗	๙	๔๐
		เขาชะงุ้ม	๒, ๔, ๕, ๘, ๑๑, ๑๒	๔๗	๑๒๙

ลำดับ ที่	อำเภอ	ตำบล	หมู่ที่	เกษตรกร ที่อาจได้รับผลกระทบ (คน/ครัวเรือน)	พื้นที่ (ไร่)
๖	จอมบึง	ด่านทับตะโก	๑, ๓, ๕, ๑๓, ๑๗, ๒๐	๕๒	๓๓๘
		แก้มอ้น	๑, ๒, ๔, ๖, ๙, ๑๑, ๑๓, ๑๕	๗๓	๑,๐๙๔
		จอมบึง	๔	๓๐	๑๕๒
		ปากช่อง	๒, ๓, ๔, ๕, ๖, ๙, ๑๐, ๑๒, ๑๓, ๑๔, ๑๕	๕	๑๙๙
รวม	๒๓ ตำบล	๑๒๔ หมู่บ้าน	๖๑๘	๗,๐๔๗	

ที่มา : สำนักงานประมงจังหวัดราชบุรี (ข้อมูล ณ วันที่ ๘ ธันวาคม ๒๕๖๘)

#### ๑.๔) ด้านปศุสัตว์

ลำดับ ที่	อำเภอ	ตำบล	หมู่ที่	ชนิดสัตว์ ที่ได้รับ ผลกระทบ	จำนวน (ตัว)	เกษตรกร ที่อาจได้รับผลกระทบ (คน/ฟาร์ม)
๑	บ้านโป่ง	เขาขลุ่ย	๔	โคเนื้อ	๔๑๔	๓๐
				โคนม	๑๖๕	๕
				สุกร	๒๕	๑
				ไก่	๗๙๑	๒๙
				เป็ด	๒,๔๕๔	๑
๒	ปากท่อ	อ่างหิน	๓	โคเนื้อ	๘๗๑	๗๔
				สุกร	๗,๐๗๑	๖๑
				ไก่	๗๕๗	๓๐
				เป็ด	๒๘	๑
				แพะ	๓	๑
		ห้วยยางโทน	๑	โคเนื้อ	๕๖๑	๓๖
				สุกร	๖๒,๘๖๓	๗
				ไก่	๖๔๖	๑๘
				เป็ด	๒๖	๓
		ยางหัก	๓	โคเนื้อ	๒๕๘	๑๓
				สุกร	๑๐	๑
				ไก่	๖๑๘	๑๙
				แพะ	๑๔	๑
				แกะ	๓๐	๑
		ทุ่งหลวง	๔	โคเนื้อ	๒,๐๐๐	๑๒๔

ลำดับ ที่	อำเภอ	ตำบล	หมู่ที่	ชนิดสัตว์ ที่ได้รับ ผลกระทบ	จำนวน (ตัว)	เกษตรกร ที่อาจได้รับผลกระทบ (คน/ฟาร์ม)
				สุกร	๑,๑๓๔	๑
				ไก่	๘๐,๙๒๘	๖๓
				เป็ด	๑๓	๒
				แพะ	๙	๑
๓	จอมบึง	แก้มอ้น	๑, ๒, ๔, ๕	โคเนื้อ	๓๑๖	๒๘
				ไก่	๕๗๕	๒๐
			๒	โคเนื้อ	๔๗	๓
				ไก่	๑,๒๖๖	๔๙
			๔	โคเนื้อ	๙๔	๑๘
				ไก่	๑๘๕	๘
			๕	โคเนื้อ	๙๕	๙
				ไก่	๓๔๕	๑๑
		สุกร		๓๗,๑๐๐	๑	
		ด่านทับตะโก	๑๓	โคเนื้อ	๒๔	๖
				ไก่	๖๓๕	๒๕
				เป็ด	๕๖	๘
				แพะ	๗๘	๔
		รางบัว	๑๓	โคเนื้อ	๑๒๗	๙
				สุกร	๘๗	๓
				ไก่	๒๔๔	๑๕
				เป็ด	๑๐	๑
๑๔	โคเนื้อ		๒๕๗	๓๒		
	กระป๋อง		๑๖	๙		
	ไก่		๙๒๔	๔๑		
รวม	๘ ตำบล	๑๕ หมู่บ้าน	-	๒๐๔,๑๗๐	๘๒๓	

ที่มา : สำนักงานปศุสัตว์จังหวัดราชบุรี (ข้อมูล ณ วันที่ ๘ ธันวาคม ๒๕๖๘)

## ๒) พื้นที่เฝ้าระวังน้ำเค็มรุกสวน

อำเภอ	ตำบล	ชนิดพืช	พื้นที่ปลูก (ไร่)	จำนวนเกษตรกร (ราย)
ดำเนินสะดวก	ประสาธสิทธิ์	มะนาว มะเขือเทศ ฝรั่ง	๑๙๐	๓๐
	บัวงาม	กล้วยไม้ตัดดอก	๒๑๘	๖
	ดอนไผ่	มะนาว	๒๘๗	๓๓

	ขุนพิทักษ์	ฝรั่ง มะนาว ชมพู่	๓๒๓	๔๖
รวม	๔ ตำบล	-	๑,๐๑๘	๑๑๕

ที่มา : สำนักงานเกษตรจังหวัดราชบุรี (ข้อมูล ณ วันที่ ๒ ธันวาคม ๒๕๖๘)

### 6.1.3 พื้นที่ที่มีโอกาสเกิดน้ำท่วมในพื้นที่ทำการเกษตร ปี 2568 จังหวัดราชบุรี

#### 1) ด้านพืช

ลำดับ	อำเภอ	ตำบล	หมู่ที่	ประเภทความเสี่ยง						ประเภทของพืชในพื้นที่เสี่ยง	
				ความเสี่ยงน้อย		ความเสี่ยงปานกลาง		ความเสี่ยงสูง			
				เกษตรกร (ครัวเรือน)	พื้นที่ (ไร่)	เกษตรกร (ครัวเรือน)	พื้นที่ (ไร่)	เกษตรกร (ครัวเรือน)	พื้นที่ (ไร่)		
1	บ้านโป่ง	บ้านไร่	7			5	20			พืชไร่ พืชผัก	
		เบิกไพร	4,5			10	40			ข้าว พืชผัก	
		แก้มอัน	1-11					50	120		ข้าว พืชไร่ พืชผัก ไม้ผล
2	ดำเนินสะดวก	บ้านไร่	8	5	50					ไม้ผล	
3	จอมบึง	เบิกไพร	3,4,6,7,9,10,11			10	50				ข้าว พืชผัก
		แก้มอัน	1,2,4,5,9,15			30	80				ข้าว พืชไร่ พืชผัก ไม้ผล
4	บางแพ	บางแพ	2,4,7,10					5	25		ไม้ผล
		วังเย็น	5,9					10	40		ไม้ผล
5	โพธาราม	ดอนกระเบื้อง	4					5	20		ไม้ผล
		หนองโพ	6					5	30		ข้าว
		บ้านสิงห์	9,10,11,12					8	40		พืชไร่ พืชผัก ไม้ผล
		เจ็ดเสมียน	4,6					4	40		พืชไร่ พืชผัก ไม้ผล
		คลองข่อย	2,5,7					7	35		พืชไร่ พืชผัก ไม้ผล
		บางโตนด	2,4,6					20	80		ข้าว พืชไร่ พืชผัก ไม้ผล
		นางแก้ว	1,2,3,7					25	90		ข้าว พืชไร่ พืชผัก ไม้ผล
ธรรมเสน	1,8,9					20	100		ข้าว พืชไร่ พืชผัก ไม้ผล		

ลำดับ	อำเภอ	ตำบล	หมู่ที่	ประเภทความเสี่ยง						ประเภทของพืชในพื้นที่เสี่ยง
				ความเสี่ยงน้อย		ความเสี่ยงปานกลาง		ความเสี่ยงสูง		
				เกษตรกร (ครัวเรือน)	พื้นที่ (ไร่)	เกษตรกร (ครัวเรือน)	พื้นที่ (ไร่)	เกษตรกร (ครัวเรือน)	พื้นที่ (ไร่)	
		เขาชะงุ้ม	1,9					5	20	พืชไร่ พืชผัก
6	เมืองราชบุรี	เขาแร้ง	1,5,7					8	70	พืชไร่ พืชผัก ไม้ผล
รวม	6 อำเภอ	18 ตำบล	60 หมู่บ้าน	5	50	55	190	172	710	

ที่มา : สำนักงานเกษตรจังหวัดราชบุรี (ข้อมูล ณ วันที่ 30 พฤษภาคม 2568)

## 2) ด้านประมง

ลำดับ	อำเภอ	ตำบล	หมู่ที่	ประเภทความเสี่ยง						ชนิดสัตว์น้ำ
				ความเสี่ยงน้อย		ความเสี่ยงปานกลาง		ความเสี่ยงสูง		
				เกษตรกร (ราย/ฟาร์ม)	พื้นที่ (ไร่)	เกษตรกร (ราย/ฟาร์ม)	พื้นที่ (ไร่)	เกษตรกร (ราย/ฟาร์ม)	พื้นที่ (ไร่)	
1	เมืองราชบุรี	เจดีย์หัก หินกอง		-	-	-	-	3	13.5	ปลา
2	บ้านโป่ง	เขาขลุ่ย หนองอ้อ กรับใหญ่		-	-	-	-	3	15	ปลา
3	โพธาราม	บ้านสิงห์ บางโตนด บ้านเลือก หนองกวาง ท่าชุมพล เจ็ดเสมียน นางแก้ว ธรรมเสน เตาปูน		20	100	10	50	30	150	ปลา
4	วัดเพลง	เกาะศาลพระ จอมประทัด		2	10	-	-	-	-	-
5	จอมบึง	แก้มอัน ด่านทับตะโก จอมบึง		20	100	10	50	20	100	ปลา
6	บางแพ	บางแพ		-	-	-	-	1	2	ปลา
7	สวนผึ้ง	สวนผึ้ง		-	-	-	-	5	2.5	ปลา
8	ปากท่อ	ยางหัก		3	15	-	-	-	-	ปลา

		หนองกระทุ่ม								
รวม	8 อำเภอ	23 ตำบล		45	225	20	100	62	283	-

ที่มา : สำนักงานประมงจังหวัดราชบุรี (ข้อมูล ณ วันที่ 30 พฤษภาคม 2568)

### 3) ด้านปศุสัตว์

ลำดับ	อำเภอ	ตำบล	หมู่ที่	ประเภทความเสี่ยง					
				ความเสี่ยงน้อย		ความเสี่ยงปานกลาง		ความเสี่ยงสูง	
				เกษตรกร (ราย)	พื้นที่ (ไร่)	เกษตรกร (ราย)	พื้นที่ (ไร่)	เกษตรกร (ราย)	พื้นที่ (ไร่)
1	จอมบึง	จอมบึง	3	7	22				
			5	13	69				
			9	6	20				
			10	20	90				
		ด้านทับตะโก	13			6	30		
		แก้มอัน	1	20	89				
			2	7	60				
			4	10	78				
			5	9	23				
		รางบัว	13	6	56				
14	20		96						
2	เมืองราชบุรี	คู่งกระถิน	9	1	2				
		บางป่า	3	4	48				
			4	2	12				
			7	1	3				
			8	3	22				
			12	1	2				
		หลุมดิน	6			5	23		
		เขาแร้ง	1	6	15				
			5	20	56				
7	3		6						
3	ปากท่อ	อ่างหิน	3	20	48				
		ห้วยยางโทน	1	20	56				
		ยางหัก	3	10	21	10	13		
ทุ่งหลวง	4	20	18						
	10	16	65						
4	วัดเพลง	จอมประทัด	5	18	52				
			6	21	89				
		เกาะศาลพระ	3	5	15				

ลำดับ	อำเภอ	ตำบล	หมู่ที่	ประเภทความเสี่ยง					
				ความเสี่ยงน้อย		ความเสี่ยงปานกลาง		ความเสี่ยงสูง	
				เกษตรกร (ราย)	พื้นที่ (ไร่)	เกษตรกร (ราย)	พื้นที่ (ไร่)	เกษตรกร (ราย)	พื้นที่ (ไร่)
		วัดเพลง	4	3	12				
			2	7	25				
			3	9	25				
5	สวนผึ้ง	สวนผึ้ง	1	5	25	3	10		
			2	5	20	4	10		
			4	5	15	3	10		
		ป่าหวาย	2	3	20				
6	บ้านคา	บ้านบึง	2	10	20				
			4	15	22				
			6	20	25				
			7	24	26				
			8	15	17				
			10	10	12				
			11	20	26				
		บ้านคา	1	25	19				
			2	22	28				
			3	25	16				
			4	23	23				
			6	18	15				
			7	12	17				
			9	13	19				
7	โพธาราม	หนองโพ	3	50	82				
			5	50	56				
			8	37	85				
		ดอนกระเบื้อง	1	50	58				
			3	36	69				
			9	29	67				
		บ้านสิงห์	2	50	88				
			3	60	90				
			6	30	50				
		ธรรมเสน	5	50	13				
			6	50	69				
			8	53	58				

ลำดับ	อำเภอ	ตำบล	หมู่ที่	ประเภทความเสี่ยง					
				ความเสี่ยงน้อย		ความเสี่ยงปานกลาง		ความเสี่ยงสูง	
				เกษตรกร (ราย)	พื้นที่ (ไร่)	เกษตรกร (ราย)	พื้นที่ (ไร่)	เกษตรกร (ราย)	พื้นที่ (ไร่)
8	บางแพ	วังเย็น	5					55	96
			9					60	78
		บางแพ	4					30	68
9	ดำเนินสะดวก	สีหมัน	1	37	68				
			1	52	74				
		แพงพวย	4	47	85				
			17	61	94				
10	บ้านโป่ง	เขาขลุ่ย	4	8	22				
			15			15	6		
		บ้านม่วง	6			4	34		
			7	3	10				
<b>รวม</b>	<b>10 อำเภอ</b>	<b>30 ตำบล</b>	<b>74 หมู่บ้าน</b>	<b>1,343</b>	<b>2,716</b>	<b>50</b>	<b>136</b>	<b>145</b>	<b>242</b>

ที่มา : สำนักงานปศุสัตว์จังหวัดราชบุรี (ข้อมูล ณ วันที่ 30 พฤษภาคม 2568)

#### 6.1.4 พื้นที่ที่มีโอกาสเกิดดินถล่ม ปี 2568 จังหวัดราชบุรี

ลำดับ	อำเภอ	ตำบล	พื้นที่ (ไร่)
1	บ้านคา	บ้านคา	315
		บ้านบึง	156
2	สวนผึ้ง	ตะนาวศรี	391
		สวนผึ้ง	524
<b>รวม</b>	<b>2 อำเภอ</b>	<b>4 ตำบล</b>	<b>1,386</b>

ที่มา : สำนักงานเกษตรจังหวัดราชบุรี (ข้อมูล ณ วันที่ 30 พฤษภาคม 2568)

#### 6.1.5 พื้นที่ที่มีโอกาสเกิดฝนทิ้งช่วงในพื้นที่ทำการเกษตร ปี 2568 จังหวัดราชบุรี

ลำดับ	อำเภอ	ตำบล	ระดับความเสี่ยงต่อการเกิดฝนทิ้งช่วง		ผลรวมทั้งหมด พื้นที่ (ไร่)
			มาก (ไร่)	ปานกลาง (ไร่)	
1	จอมบึง	แก้มอัน	17,228	7,357	24,585
		จอมบึง	11,282	12,964	24,246
		ด่านทับตะโก	4,127	3,725	7,852
		เบิกไพร	7,312	12,248	19,560
		ปากช่อง	4,714	17,010	21,724

ลำดับ	อำเภอ	ตำบล	ระดับความเสี่ยงต่อการเกิดฝนทิ้งช่วง		ผลรวมทั้งหมด พื้นที่ (ไร่)
			มาก (ไร่)	ปานกลาง (ไร่)	
		รางบัว	7,787	15,570	23,357
รวม			52,450	68,874	121,324
2	บ้านคา	บ้านคา	163	-	163
		หนองพินจันทร์	2,472	373	2,845
รวม			2,635	373	3,008
3	บ้านโป่ง	เขาขลุ่ย	5,642	6,607	12,249
รวม			5,642	6,607	12,249
4	ปากท่อ	ดอนทราย	-	345	345
		ทุ่งหลวง	4,207	10,866	15,073
		ยางหัก	457	-	457
		หนองกระทุ่ม	-	85	85
		ห้วยยางโทน	1,445	2,719	4,164
		อ่างหิน	626	2,054	2,680
รวม			6,735	16,069	22,804
5	โพธาราม	เขาชะงุ้ม	2,124	11,270	13,394
		เตาปูน	-	453	453
		ธรรมเสน	1,555	7,024	8,579
		หนองกวาง	11,782	10,343	22,125
รวม			15,461	29,090	44,551
6	เมืองราชบุรี	เกาะพลับพลา	-	460	460
		ดอนแร่	-	2,903	2,903
		น้ำพุ	4,622	1,710	6,332
		ห้วยไผ่	1,910	7,012	8,922
		หินกอง	3,253	7,157	10,410
		อ่างทอง	-	73	73
รวม			9,785	19,315	29,100
7	สวนผึ้ง	ตะนาวศรี	1,334	102	1,436
		ท่าเคย	8,552	910	9,462
		ป่าหวาย	7,009	855	7,864
		สวนผึ้ง	3,892	598	4,490
รวม			20,787	2,465	23,252
ผลรวมทั้งหมด 7 อำเภอ 29 ตำบล			113,495	142,793	256,288

ที่มา : แผนการป้องกันและบรรเทาสาธารณภัยด้านการเกษตร ในช่วงฤดูฝน ปี 2568 กระทรวงเกษตรและสหกรณ์

### 6.1.6 พื้นที่เสี่ยงคาดว่าจะได้รับผลกระทบจากภัยน้ำหลากปี 2568

#### 1) ด้านพืช

ลำดับ	อำเภอ	ตำบล	หมู่ที่	เกษตรกร (ครัวเรือน)	พื้นที่ (ไร่)	ประเภทของพืช (พืชไร่ พืชผัก นาข้าว ไม้ยืนต้น)
1	สวนผึ้ง	ป่าหวาย	3	5	10	พืชผัก ไม้ยืนต้น
		สวนผึ้ง	2,4,5,6	20	50	พืชไร่ ไม้ผล
		ตะนาวศรี	1 - 7	30	95	พืชไร่ พืชผัก ไม้ผล
2	บ้านคา	บ้านคา	1,2,4,5,6,7, 8,11,12,14	85	320	พืชไร่ พืชผัก
			13 (พื้นที่ ส.ป.ก.)	20	100	พืชไร่
		บ้านบึง	2,3,6,8,9,11,13	50	120	พืชไร่ พืชผัก
			11 (พื้นที่ ส.ป.ก.)	20	100	พืชไร่
		หนองพันจันทร์	1,3,4,5,6, 7,8,10,11	60	190	พืชไร่ พืชผัก
<b>รวม</b>	<b>2 อำเภอ</b>	<b>6 ตำบล</b>	<b>39 หมู่บ้าน</b>	<b>290</b>	<b>985</b>	

ที่มา : สำนักงานเกษตรจังหวัดราชบุรี (ข้อมูล ณ วันที่ 30 พฤษภาคม 2568)

### 6.2 สถานการณ์ระบาดของศัตรูพืชของพืชเศรษฐกิจหลัก

สำนักงานเกษตรจังหวัดราชบุรี รายงานสถานการณ์การระบาดของศัตรูพืชในพืชเศรษฐกิจหลัก ประจำเดือนธันวาคม 2568 ดังนี้

อำเภอ	พืชเศรษฐกิจหลัก	ศัตรูพืช	พื้นที่ระบาด เดือนที่แล้ว (ไร่)	พื้นที่ระบาด เดือนนี้ (ไร่)	การระบาด	การ ดำเนินการ
เมืองราชบุรี	มันสำปะหลัง	ใบด่าง	135.00	135.00	คงที่	เจ้าหน้าที่ ลงพื้นที่ ให้คำแนะนำ
	ข้าว	โรคไหม้	6.00	6.00	คงที่	
บ้านโป่ง	มันสำปะหลัง	ใบด่าง	80.00	80.00	คงที่	
	มะพร้าว	หนอนหัวดำ	11.00	11.00	คงที่	
โพธาราม	มะพร้าว	หนอนหัวดำ	13.00	13.00	คงที่	
		ด้วงแรด	5.00	5.00	คงที่	
จอมบึง	มันสำปะหลัง	ใบด่าง	381.00	381.00	คงที่	
	มะพร้าว	หนอนหัวดำ	19.00	19.00	คงที่	
ดำเนินสะดวก	มะพร้าว	ด้วงงวง	3.00	3.00	คงที่	
		หนอนหัวดำ	77.00	77.00	คงที่	
		หนอนกินจันทน์	5.00	5.00	คงที่	
บางแพ	มะพร้าว	ด้วงแรด	-	2.00	เพิ่มขึ้น	

อำเภอ	พืชเศรษฐกิจหลัก	ศัตรูพืช	พื้นที่ระบาดเดือนที่แล้ว (ไร่)	พื้นที่ระบาดเดือนนี้ (ไร่)	การระบาด	การดำเนินการ
ปากท่อ	มะพร้าว	หนอนหัวดำ	41.00	30.00	ลดลง	
สวนผึ้ง	มันสำปะหลัง	ใบด่าง	356.00	-	ลดลง	
บ้านคา	สับปะรด	โรคเหี่ยว	-	10.00	เพิ่มขึ้น	
รวม			1,132.00	777.00	-	-

ที่มา : สำนักงานเกษตรจังหวัดราชบุรี ข้อมูล ณ วันที่ 17 ธันวาคม 2568

**7. ปัญหา/ข้อเรียกร้องที่เกิดขึ้นในจังหวัด/แนวทางแก้ไข** (ใคร ได้รับผลกระทบ/เดือดร้อนอย่างไร เมื่อใด มีข้อเสนอ ให้รัฐแก้ไขปัญหาอย่างไร ได้ปฏิบัติการไปแล้วอย่างไร ผลเป็นอย่างไร มีข้อเสนอการแก้ไขปัญหาให้หมดสิ้นไปอย่างไร)

- เกษตรกรผู้ปลูกฝรั่งกิมจู ในพื้นที่หมู่ที่ 13 ตำบลรางบัว อำเภอจอมบึง จังหวัดราชบุรี จำนวน 1 ราย พื้นที่ 8 ไร่ ได้รับผลกระทบจากการการระบาดของด้วงยี่ราฟ เจ้าหน้าที่สำนักงานเกษตรอำเภอปากท่อ พร้อมด้วยผู้นำชุมชน และอาสาสมัครเกษตรหมู่บ้าน ลงพื้นที่สำรวจพร้อมให้คำแนะนำการจัดการแมลงศัตรูพืชให้กับเกษตรกร วันที่ 9 มกราคม 2568

- เกษตรกรผู้ปลูกมะพร้าวน้ำหอม ในพื้นที่หมู่ที่ ๑๕ ตำบลคูบัว อำเภอเมืองราชบุรี จังหวัดราชบุรี จำนวน 1 ราย พื้นที่ 5 ไร่ ได้รับผลกระทบจากการการระบาดของศัตรูมะพร้าวน้ำหอม เจ้าหน้าที่สำนักงานเกษตรอำเภอเมืองราชบุรี ลงพื้นที่ตรวจสอบพร้อมให้คำแนะนำการแก้ไขการระบาดของศัตรูพืชให้กับเกษตรกร วันที่ 14 มกราคม 2568

- เกษตรกรผู้ปลูกมะพร้าวน้ำหอม ในพื้นที่ตำบลเขาแร้ง และตำบลดอนแร่ อำเภอเมืองราชบุรี จังหวัดราชบุรี จำนวน 2 ราย พื้นที่ 3.18 ไร่ ประสบปัญหาการระบาดของหนอนหัวดำมะพร้าว เจ้าหน้าที่สำนักงานเกษตรอำเภอเมืองราชบุรี ร่วมกับผู้นำชุมชน และอาสาสมัครเกษตร ลงพื้นที่เมื่อวันที่ ๔ มีนาคม ๒๕๖๘ สำรวจสถานการณ์ในพื้นที่ พร้อมทั้งให้คำแนะนำเบื้องต้นให้กับเกษตรกรเกี่ยวกับการจัดการและป้องกันกำจัดศัตรูมะพร้าว

- เกษตรกรผู้ปลูกมะพร้าวน้ำหอม ในพื้นที่ตำบลห่มดิน และตำบลสามเรือน อำเภอเมืองราชบุรี จังหวัดราชบุรี จำนวน 2 ราย พื้นที่ 8.11 ไร่ ประสบปัญหาการระบาดของหนอนหัวดำมะพร้าว เจ้าหน้าที่สำนักงานเกษตรอำเภอเมืองราชบุรี ร่วมกับผู้นำชุมชน และอาสาสมัครเกษตรหมู่บ้าน ลงพื้นที่เมื่อวันที่ ๕ มีนาคม ๒๕๖๘ สำรวจสถานการณ์การระบาดในแปลงมะพร้าวน้ำหอม พร้อมทั้งให้คำแนะนำให้กับเกษตรกรในการป้องกันและควบคุมการระบาดโดยวิธีการจัดการศัตรูพืชด้วยวิธีผสมผสาน

- เกษตรกรผู้ปลูกมะพร้าวน้ำหอม ในพื้นที่ตำบลจอมบึง อำเภอจอมบึง จังหวัดราชบุรี จำนวน 2 ราย พื้นที่ 8 ไร่ ประสบปัญหาการระบาดของหนอนหัวดำมะพร้าว เจ้าหน้าที่สำนักงานเกษตรอำเภอจอมบึง ลงพื้นที่เมื่อวันที่ 6 มีนาคม 2568 สำรวจสถานการณ์การระบาด พร้อมทั้งให้คำแนะนำเบื้องต้นให้กับเกษตรกรเกี่ยวกับการจัดการและป้องกันกำจัดศัตรูมะพร้าว

- เกษตรกรผู้ปลูกมะพร้าวน้ำหอม ในพื้นที่ตำบลคูบัว อำเภอเมืองราชบุรี จังหวัดราชบุรี จำนวน 1 ราย พื้นที่ 9.11 ไร่ ประสบปัญหาการระบาดของหนอนหัวดำมะพร้าว เจ้าหน้าที่เกษตรอำเภอเมืองราชบุรี ลงพื้นที่เมื่อวันที่ ๗ มีนาคม ๒๕๖๘ สำรวจสถานการณ์การระบาดของหนอนหัวดำมะพร้าวในแปลงมะพร้าวน้ำหอม พร้อมทั้งให้คำแนะนำในการป้องกันและควบคุมการระบาดโดยวิธีการจัดการศัตรูพืชด้วยวิธีผสมผสานให้กับเกษตรกรเจ้าของแปลง

- เกษตรกรผู้ปลูกมะพร้าวน้ำหอม ในพื้นที่ตำบลคิ่งน้ำวน อำเภอเมืองราชบุรี จังหวัดราชบุรี จำนวน 2 ราย พื้นที่ 1,032.71 ไร่ ประสบปัญหาการระบาดของหนอนหัวดำมะพร้าว เจ้าหน้าที่เกษตรอำเภอเมืองราชบุรี ลงพื้นที่เมื่อวันที่ 11 มีนาคม ๒๕๖๘ สํารวจสถานการณ์การระบาดหนอนหัวดำมะพร้าวในแปลงมะพร้าว น้ำหอม พร้อมทั้งให้คำแนะนำในการป้องกันกำจัดศัตรูมะพร้าวและการจัดการแปลงเพื่อทำลายแหล่งที่อยู่อาศัยของศัตรูมะพร้าว

- เมื่อวันที่ 16 มีนาคม 2568 ในพื้นที่ตำบลแก้มอัน อำเภอจอมบึง จังหวัดราชบุรี เกิดเหตุพายุลูกเห็บ ส่งผลให้พืชผลทางการเกษตรเสียหาย และเมื่อวันที่ 18 มีนาคม 2568 สำนักงานเกษตรอำเภอจอมบึง โดยมีเกษตรอำเภอจอมบึงและเจ้าหน้าที่สำนักงานเกษตรอำเภอจอมบึง ลงพื้นที่สำรวจความเสียหายในพื้นที่การเกษตรหมู่ที่ 3 หมู่ที่ 4 และหมู่ที่ 13 ตำบลแก้มอัน อำเภอจอมบึง จังหวัดราชบุรี พบพื้นที่เสียหายจากภัยธรรมชาติ เกษตรกร 10 ราย พื้นที่ 7 ไร่ พื้นที่การเกษตรที่ได้รับความเสียหายไม่เข้าหลักเกณฑ์ในการช่วยเหลือฯ เนื่องจากไม่ได้มีการปรับปรุงทะเบียนเกษตรกร

- เมื่อวันที่ 22 เมษายน 2568 เกษตรกรผู้ปลูกทุเรียน กล้วย และลำไย จำนวน 4 ราย ในพื้นที่หมู่ที่ 1 ตำบลยางหัก อำเภอปากท่อ จังหวัดราชบุรี ประสบเหตุพายุฤดูร้อนและลมกรรโชกแรง ทำให้พืชผลทางการเกษตรได้รับความเสียหาย เจ้าหน้าที่สำนักงานเกษตรอำเภอปากท่อลงพื้นที่ร่วมกับเจ้าหน้าที่องค์การบริหารส่วนตำบลยางหัก สํารวจความเสียหายในพื้นที่ประสบเหตุ พบพื้นที่เสียหายจริง จำนวน 5 ไร่ แต่เกษตรกร จำนวน 4 ราย ไม่เข้าหลักเกณฑ์การช่วยเหลือฯ เนื่องจากไม่ได้ปรับปรุงทะเบียนเกษตรกร

- เมื่อวันที่ 25 เมษายน 2568 เกษตรกรผู้ปลูกมะละกอ และมะเขือพวง ในพื้นที่หมู่ที่ 3 ตำบลน้ำพุ อำเภอเมืองราชบุรี จังหวัดราชบุรี ได้รับผลกระทบจากวาตภัย เจ้าหน้าที่สำนักงานเกษตรอำเภอเมืองราชบุรี ลงพื้นที่ร่วมกับเจ้าหน้าที่องค์การบริหารส่วนตำบลน้ำพุ ผู้ช่วยผู้ใหญ่บ้าน เพื่อสำรวจและประเมินมูลค่า ความเสียหายในแปลงเกษตร พบว่าพื้นที่ของเกษตรกร จำนวน 2 ราย เสียหายจริง และเข้าเกณฑ์การช่วยเหลือฯ

- เมื่อวันที่ 11 มิถุนายน 2568 เกษตรอำเภอจอมบึงพร้อมด้วยเจ้าหน้าที่สำนักงานเกษตรอำเภอจอมบึง ร่วมกับเจ้าหน้าที่กลุ่มอารักขาพืช สำนักงานเกษตรจังหวัดราชบุรี ลงพื้นที่แปลงเกษตรกรผู้ปลูกอ้อย หมู่ที่ 6 ตำบลเบิกไพร อำเภอจอมบึง จังหวัดราชบุรี จำนวน 1 ราย เพื่อติดตามสถานการณ์หลังพบปัญหาใบเหลืองต้นแห้งตาย จำนวน 5 ไร่ พร้อมทั้งวิเคราะห์สาเหตุการเกิดปัญหา ซึ่งพบแมลงหนอนหลวงเข้าทำลาย จึงให้คำแนะนำแก่เกษตรกร ในการป้องกันและกำจัดแมลง

- เมื่อวันที่ 4 สิงหาคม 2568 เกษตรอำเภอจอมบึงพร้อมด้วยเจ้าหน้าที่สำนักงานเกษตรอำเภอจอมบึง ร่วมกับหัวหน้ากลุ่มอารักขาพืช สำนักงานเกษตรจังหวัดราชบุรี และเจ้าหน้าที่ศูนย์วิจัยและพัฒนาการเกษตรราชบุรี ลงพื้นที่สำรวจแปลงอ้อยโรงงานในพื้นที่หมู่ที่ 7 ตำบลปากช่อง อำเภอจอมบึง จังหวัดราชบุรี พบการทำลายของแมลงศัตรูพืช (ตั๊กแตนไฮโรไกลฟัส) ในพื้นที่แปลงเกษตรกร 1 ราย พื้นที่ 14 ไร่ พร้อมทั้งแจ้งเตือนการเฝ้าระวัง สํารวจแปลง แนะนำการควบคุมการระบาดให้แก่เกษตรกร และร่วมกันปล่อยแมลงหางหนีบ เพื่อช่วยลดจำนวนประชากรตั๊กแตน

- เมื่อวันที่ 7 สิงหาคม 2568 เจ้าหน้าที่สำนักงานเกษตรอำเภอเมืองราชบุรี ลงพื้นที่ตรวจสอบการเข้าทำลายของแมลงศัตรูในมะพร้าว น้ำหอมอินทรี เกษตรกร 1 ราย พื้นที่ 5 ไร่ ณ สวนปุณิสมา หมู่ที่ 1 ตำบลเขาแร้ง อำเภอเมืองราชบุรี จังหวัดราชบุรี พบมะพร้าวมีลักษณะโดนเจาะบริเวณซุ้มผลอ่อน โคนกัตกินส่วนผิว และผลหลุดร่วง พร้อมทั้งให้คำแนะนำการใช้สารชีวภัณฑ์ในการแก้ไขปัญหาแก่เกษตรกรผู้ปลูกมะพร้าว น้ำหอมอินทรี

- จังหวัดราชบุรีประสบอุทกภัยน้ำท่วมขังในพื้นที่การเกษตรในพื้นที่อำเภอปากท่อ อำเภอบ้านโป่ง และอำเภอบางแพ เนื่องจากฝนตกต่อเนื่อง ตั้งแต่วันที่ 8 - 16 กันยายน 2568 เกษตรกรได้รับผลกระทบจำนวน 44 ราย พื้นที่ได้รับความเสียหาย 324 ไร่ โดยมีรายงานความเสียหายดังนี้

1) เมื่อวันที่ 8 กันยายน 2568 พื้นที่หมู่ที่ 4 ตำบลบ่อกระดาน อำเภอปากท่อ เกษตรกรได้รับผลกระทบจำนวน 10 ราย พื้นที่ปลูกข้าวได้รับความเสียหาย 80 ไร่ และพื้นที่หมู่ที่ 12 ตำบลเบิกไพร อำเภอบ้านโป่ง เกษตรกรได้รับผลกระทบจำนวน 1 ราย พื้นที่ปลูกข้าวได้รับความเสียหาย 4 ไร่

2) เมื่อวันที่ 10 กันยายน 2568 พื้นที่หมู่ที่ 7 ตำบลวังเย็น อำเภอบางแพ เกษตรกรได้รับผลกระทบจำนวน 4 ราย พื้นที่การเกษตรได้รับความเสียหาย 20 ไร่ แบ่งเป็นพื้นที่ปลูกข้าว 17.5 ไร่ และพื้นที่ปลูกพืชผัก (พริก) 2.5 ไร่ พื้นที่หมู่ที่ 4 ตำบลบางแพ อำเภอบางแพ เกษตรกรได้รับผลกระทบ จำนวน 1 ราย พื้นที่การเกษตรได้รับความเสียหาย 18 ไร่ แบ่งเป็นพื้นที่ปลูกฝรั่ง 8 ไร่ และพื้นที่ปลูกชมพู 10 ไร่ พื้นที่หมู่ที่ 7 ตำบลบางแพ อำเภอบางแพ เกษตรกรได้รับผลกระทบจำนวน 1 ราย พื้นที่ปลูกมะพร้าวได้รับความเสียหาย 3.25 ไร่ และพื้นที่หมู่ที่ 4 ตำบลหัวโพ อำเภอบางแพ เกษตรกรได้รับผลกระทบจำนวน 1 ราย พื้นที่โรงเรียนหัตถ์ได้รับความเสียหาย 5.75 ไร่

3) เมื่อวันที่ 11 กันยายน 2568 พื้นที่หมู่ที่ 10 ตำบลวังเย็น อำเภอบางแพ เกษตรกรได้รับผลกระทบจำนวน 1 ราย พื้นที่ปลูกมะเขือเปราะได้รับความเสียหาย 3 ไร่ พื้นที่หมู่ที่ 2 ตำบลบางแพ อำเภอบางแพ เกษตรกรได้รับผลกระทบจำนวน 5 ราย พื้นที่การเกษตรได้รับความเสียหาย 35 ไร่ แบ่งเป็นพื้นที่ปลูกมะม่วง 2 ไร่ พื้นที่ปลูกมะพร้าว 17.75 ไร่ พื้นที่ปลูกกล้วยน้ำว้า 3.5 ไร่ พื้นที่ปลูกกระเจี๊ยบเขียว 7 ไร่ และพื้นที่ปลูกมะเขือยาว 4.75 ไร่ พื้นที่หมู่ที่ 3 ตำบลหัวโพ อำเภอบางแพ เกษตรกรได้รับผลกระทบจำนวน 6 ราย พื้นที่การเกษตรได้รับความเสียหาย 13 ไร่ แบ่งเป็นพื้นที่ปลูกชมพู 5 ไร่ พื้นที่ปลูกมะพร้าว 7 ไร่ และพื้นที่เพาะปลูกเห็ดนางฟ้า 1 ไร่ ก้อนเห็ดเสียหาย 10,000 ก้อน พื้นที่หมู่ที่ 1 ตำบลดอนใหญ่ อำเภอบางแพ เกษตรกรได้รับผลกระทบจำนวน 1 ราย พื้นที่ปลูกมะนาวได้รับความเสียหาย 7 ไร่ พื้นที่หมู่ที่ 9 ตำบลดอนใหญ่ อำเภอบางแพ เกษตรกรได้รับผลกระทบจำนวน 2 ราย พื้นที่การเกษตรได้รับความเสียหาย 39.5 ไร่ แบ่งเป็นพื้นที่ปลูกมะม่วง 25 ไร่ และพื้นที่ปลูกมะพร้าว 14.5 ไร่ และพื้นที่หมู่ที่ 11 ตำบลวัดแก้ว อำเภอบางแพ เกษตรกรได้รับผลกระทบจำนวน 8 ราย พื้นที่การเกษตรได้รับความเสียหาย 75 ไร่ แบ่งเป็นพื้นที่ปลูกมะพร้าว 72 ไร่ และพื้นที่ปลูกฝรั่ง 3 ไร่

4) เมื่อวันที่ 12 กันยายน 2568 พื้นที่หมู่ที่ 3 ตำบลหัวโพ อำเภอบางแพ เกษตรกรได้รับผลกระทบจำนวน 1 ราย พื้นที่การเกษตรได้รับความเสียหาย 3.5 ไร่ แบ่งเป็นพื้นที่ปลูกมะเขือยาว 1.75 ไร่ และพื้นที่ปลูกพริก 1.75 ไร่

5) เมื่อวันที่ 16 กันยายน 2568 พื้นที่หมู่ที่ 11 ตำบลวัดแก้ว อำเภอบางแพ เกษตรกรได้รับผลกระทบจำนวน 2 ราย พื้นที่ปลูกมะพร้าวได้รับความเสียหาย 17 ไร่

เจ้าหน้าที่สำนักงานเกษตรจังหวัดราชบุรี และเจ้าหน้าที่สำนักงานเกษตรอำเภอที่ประสบอุทกภัย (ปากท่อ บ้านโป่ง และบางแพ) ลงพื้นที่สำรวจความเสียหายและให้คำแนะนำการช่วยเหลือในการระบายน้ำออกจากแปลง และหน่วยงานระดับท้องถิ่นรับทราบและเตรียมการให้ความช่วยเหลือ

ลำดับ	อำเภอ	ตำบล	หมู่ที่	จำนวนเกษตรกร (ราย)	ความเสียหาย			หมายเหตุ
					ข้าว (ไร่)	พืชไร่และพืชผัก (ไร่)	ไม้ผล ไม้ยืนต้น และอื่นๆ (ไร่)	
1	ปากท่อ	บ่อกระดาน	4	10	80.00	-	-	เจ้าหน้าที่สำนักงานเกษตรอำเภอ ลงพื้นที่สำรวจ ความเสียหาย และให้คำแนะนำ เรียบร้อยแล้ว
2	บ้านโป่ง	เบิกไพร	12	1	4.00	-	-	
3	บางแพ	วังเย็น	7,10	5	17.50	5.50	-	
		บางแพ	2,4,7	7	-	11.75	44.50	
		หัวโพ	3,4	8	-	10.25	12.00	
		ดอนใหญ่	1,9	3	-	-	46.50	
	วัดแก้ว	11	10	-	-	92.00		
รวม	3 อำเภอ	7 ตำบล	12 หมู่	44	101.50	27.50	195.00	

- เมื่อวันที่ 15 ตุลาคม 2568 เจ้าหน้าที่สำนักงานเกษตรอำเภอเมืองราชบุรี ลงพื้นที่แปลงเกษตรกรผู้ปลูกพืชชอม 1 ราย พื้นที่ 3 ไร่ ในพื้นที่หมู่ที่ 6 ตำบลอ่างทอง อำเภอเมืองราชบุรี จังหวัดราชบุรี เพื่อตรวจสอบและหาสาเหตุความผิดปกติของอาการยอดชอมหงิกงอ ชะงัก ไม่พุง ซึ่งการตรวจสอบพบการระบาดของเพลี้ยไรและอาการขาดธาตุอาหาร พร้อมทั้งให้คำแนะนำการแก้ไขปัญหาและมอบชีวภัณฑ์ในการป้องกันกำจัดเบื้องต้นแก่เกษตรกร

- เมื่อวันที่ 15 ธันวาคม 2568 เกษตรอำเภอจอมบึง หัวหน้ากลุ่มอารักขาพืช สำนักงานเกษตรจังหวัดราชบุรี เจ้าหน้าที่สำนักงานเกษตรจังหวัดราชบุรี และเจ้าหน้าที่สำนักงานเกษตรอำเภอจอมบึง ลงพื้นที่สำรวจแปลงมันสำปะหลัง ณ แปลงเกษตรกรหมู่ที่ 5 และหมู่ที่ 8 ตำบลเบิกไพร อำเภอจอมบึง จังหวัดราชบุรี พบการแพร่ระบาดของเพลี้ยแป้ง และโรคใบจุด (แอนแทรคโนส) พร้อมทั้งคำแนะนำในการป้องกันกำจัด รวมทั้งมอบน้ำหมักชีวภาพเพื่อใช้ในการบำรุงต้นมันสำปะหลังให้แก่เกษตรกร

### แบบฟอร์มที่ 3 ความก้าวหน้าการช่วยเหลือเกษตรกรตามนโยบายรัฐบาล

#### ข้อมูลความก้าวหน้า

#### การช่วยเหลือเกษตรกรของกระทรวงเกษตรและสหกรณ์ตามนโยบายรัฐบาล

#### พื้นที่จังหวัดราชบุรี

.....

จังหวัดราชบุรี โดยหน่วยงานสังกัดกระทรวงเกษตรและสหกรณ์ กระทรวงพาณิชย์ ธนาคารเพื่อการเกษตรและสหกรณ์การเกษตร ได้ดำเนินงานโครงการประกันรายได้ให้แก่เกษตรกรผู้ผลิตสินค้าเกษตรต่าง ๆ ที่ประสบปัญหาาราคาสินค้าเกษตรตกต่ำ และโครงการตามนโยบายรัฐบาลอื่น ๆ

1. โครงการสนับสนุนค่าบริหารจัดการและพัฒนาคุณภาพผลผลิตเกษตรกรผู้ปลูกข้าว ปีการผลิต 2567/68 (เงินช่วยเหลือ ไร่ละ 1,000 บาท ครั้วเรือนละไม่เกิน 10 ไร่ รวมไม่เกิน 10,000 บาท เริ่มโอนเงินให้เกษตรกรตั้งแต่วันที่ 4 ธันวาคม 2567 - 30 กันยายน 2568)

สำนักงาน ธ.ก.ส. จังหวัดราชบุรี มีการโอนเงินให้เกษตรกรสำเร็จแล้ว จำนวน 15,448 ราย เป็นเงิน 131,282,462.50 บาท (ข้อมูล ณ วันที่ 26 พฤษภาคม 2568)

โครงการสนับสนุนค่าบริหารจัดการและพัฒนาคุณภาพผลผลิตเกษตรกรผู้ปลูกข้าว			
ปีการผลิต 2567/68 งาน			
<b>กลุ่มเป้าหมาย</b> - เกษตรกรผู้ปลูกข้าวนาปี ที่ขึ้นทะเบียนผู้ปลูกข้าว ปี 67/68 รอบที่ 1 กับ กสท. <b>ได้รับเงินช่วยเหลือ</b> - ไร่ละ 1,000 บาท - ครั้วเรือ่นละไม่เกิน 10 ไร่ (รวมไม่เกิน 10,000 บาท)	<b>สังกัด</b>	<b>โอนสำเร็จ (ราย)</b>	<b>โอนสำเร็จ (บาท)</b>
	สำนักงาน ธ.ก.ส. จังหวัดราชบุรี	15,448	131,282,462.50
<b>ระยะเวลาจ่ายเงิน</b> - เริ่มโอนเงินให้เกษตรกร ตั้งแต่วันที่ 4 ธันวาคม 2567 - 30 กันยายน 2568	สาขาราชบุรี	2,948	25,609,652.50
	สาขาจอมบึง	2,102	16,985,892.50
<b>โอนเงิน - รอบที่ 5 ภาคตะวันออกเฉียงเหนือ</b> วันที่ 20 ธันวาคม 2567 <b>ครั้งที่ 2:</b> วันที่ 27 ธันวาคม 2567 <b>ครั้งที่ 3:</b> วันที่ 10 มกราคม 2568 <b>ครั้งที่ 4:</b> วันที่ 28 มกราคม 2568 <b>ครั้งที่ 5:</b> วันที่ 11 กุมภาพันธ์ 2568 <b>ครั้งที่ 6:</b> วันที่ 26 กุมภาพันธ์ 2568 <b>ครั้งที่ 7:</b> วันที่ 12 มีนาคม 2568 <b>ครั้งที่ 8:</b> วันที่ 26 มีนาคม 2568 <b>ครั้งที่ 10:</b> วันที่ 9 พฤษภาคม 2568	สาขาบ้านโป่ง	3,436	28,720,330.00
	สาขาโพธาราม	3,240	27,287,140.00
	สาขาคำเนินสะดวก	31	249,500.00
	สาขาสวนผึ้ง	116	895,340.00
	สาขาบางแพ	120	1,000,675.00
	สาขาปากท่อ	3,455	30,533,932.50
	<i>The Way We Are</i>		

2. โครงการสนับสนุนช่วยเหลือเกษตรกรผู้ปลูกข้าวนาปรัง ปีการผลิต 2568 (ครั้งที่ 1) (เงินช่วยเหลือ ไร่ละ 1,000 บาท ครั้วเรือ่นละไม่เกิน 10 ไร่ รวมไม่เกิน 10,000 บาท)

สำนักงาน ธ.ก.ส. จังหวัดราชบุรี มีการโอนเงินให้เกษตรกร รอบที่ 1 เมื่อวันที่ 2 กันยายน 2568 จำนวน 8,535 ราย เป็นเงิน 73,273,200.- บาท

โครงการสนับสนุนช่วยเหลือเกษตรกรผู้ปลูกข้าวนาปรัง			
ปีการผลิต 2568 (ครั้งที่ 1)			
<b>กลุ่มเป้าหมาย</b> - เกษตรกรผู้ปลูกข้าวนาปรัง ที่ขึ้นทะเบียนผู้ปลูกข้าว ปี 2568 <b>ได้รับเงินช่วยเหลือ</b> - ไร่ละ 1,000 บาท - ครั้วเรือ่นละไม่เกิน 10 ไร่ (รวมไม่เกิน 10,000 บาท)	<b>สังกัด</b>	<b>โอนสำเร็จ(ราย)</b>	<b>โอนสำเร็จ(บาท)</b>
	สนจ.ราชบุรี	8,535	73,273,200.00
<b>โอนเงินให้เกษตรกร</b> รอบที่ 1 : 2 กันยายน 2568	สาขาราชบุรี	1,696	14,885,352.50
	สาขาจอมบึง	196	1,493,945.00
	สาขาบ้านโป่ง	2,707	22,990,355.00
	สาขาโพธาราม	2,350	19,907,152.50
	สาขาคำเนินสะดวก	10	77,500.00
	สาขาสวนผึ้ง	17	151,750.00
	สาขาบางแพ	25	219,702.50
	สาขาปากท่อ	1,534	13,547,442.50
<i>The Way We Are</i>			

3. โครงการสนับสนุนช่วยเหลือเกษตรกรผู้ปลูกข้าวนาปีและส่งเสริมการเพาะปลูกให้เหมาะสมกับศักยภาพพื้นที่ ปีการผลิต 2568/69 (เงินช่วยเหลือ ไร่ละ 1,000 บาท ครั้วเรือ่นละไม่เกิน 10 ไร่ รวมไม่เกิน 10,000 บาท)

สำนักงาน ธ.ก.ส. จังหวัดราชบุรี มีการโอนเงินให้เกษตรกรสำเร็จแล้ว จำนวน 5 ครั้ง จำนวนเกษตรกร 6,183 ราย เป็นเงิน 50,428,937.50 บาท (ข้อมูล ณ วันที่ 3 พฤศจิกายน 2568)

โครงการสนับสนุนช่วยเหลือเกษตรกรผู้ปลูกข้าวนาปีและส่งเสริมการเพาะปลูกให้  
เหมาะสมกับศักยภาพพื้นที่ ปีการผลิต 2568/69

กลุ่มเป้าหมาย - เกษตรกรผู้ปลูกข้าวนาปี ที่ขึ้นทะเบียนผู้  
ปลูกข้าว ปี 2568  
ได้รับเงินช่วยเหลือ - ไร่ละ 1,000 บาท  
- ครั้วเรือนละไม่เกิน 10 ไร่  
(รวมไม่เกิน 10,000 บาท)

โอนเงินให้เกษตรกร

รอบที่ 1 : 3 กันยายน 2568  
รอบที่ 2 : 18 กันยายน 2568  
รอบที่ 3 : 3 ตุลาคม 2568  
รอบที่ 4 : 18 ตุลาคม 2568  
รอบที่ 5 : 3 พฤศจิกายน 2568

สังกัด	โอนสำเร็จ(ราย)	โอนสำเร็จ(บาท)
สนจ.ราชบุรี	6,183	50,428,937.50
สาขาราชบุรี	909	7,605,917.50
สาขาจอมบึง	2,236	17,908,772.50
สาขาบ้านโป่ง	2,490	20,462,692.50
สาขาโพธาราม	261	2,170,290.00
สาขาดำเนินสะดวก	37	277,250.00
สาขาสวนผึ้ง	109	867,312.50
สาขาบางแพ	82	662,702.50
สาขาปากท่อ	59	474,000.00

*The Way We Grow*