

การอนุมัติเบิกจ่ายเงินกู้กองทุนหมุนเวียนเพื่อการกู้ยืมแก่เกษตรกรและผู้ยากจน  
ตั้งแต่วันที่ 1 มกราคม 2534 - 31 ธันวาคม 2568

จำแนกตามรายภาค

| ภาค                   | ผู้ขอกู้ (ราย)<br>(ร้อยละ) | จำนวนเงิน<br>(บาท) | จำนวนที่ดิน |     |      |
|-----------------------|----------------------------|--------------------|-------------|-----|------|
|                       |                            |                    | ไร่         | งาน | ตรว. |
| ภาคกลาง               | 4,712<br>12.73             | 1,889,582,004.28   | 32,115      | 3   | 27.2 |
| ภาคเหนือ              | 4,621<br>12.49             | 949,664,020.20     | 41,235      | 3   | 92.6 |
| ภาคตะวันออกเฉียงเหนือ | 24,801<br>67.01            | 5,594,705,569.69   | 237,639     | 2   | 85.7 |
| ภาคใต้                | 2,875<br>7.77              | 989,824,748.80     | 10,814      | 2   | 75.6 |
| รวม                   | 37,009                     | 9,423,776,342.97   | 321,806     | 0   | 81.1 |

**สรุป** ตั้งแต่เริ่มใช้ระเบียบฯ ถึงวันที่ 31 ธันวาคม 2568 ได้อนุมัติเบิกจ่ายเงินกู้ให้เกษตรกรและผู้ยากจน  
จำนวนทั้งสิ้น 37,009 ราย จำนวนเงินที่อนุมัติ 9,423,776,342.97 บาท  
จำนวนที่ดินที่ช่วยเหลือเนื้อที่ 321,806-0-81.1 ไร่  
ยอดเงินกองทุนฯ คงเหลือ ณ วันที่ 31 ธันวาคม 2568 จำนวนทั้งสิ้น 155,049,903.59 บาท

**แผนภูมิแสดงการอนุมัติเบิกจ่ายเงินกู้กองทุนหมุนเวียนฯ (รายภาค)**  
**ตั้งแต่วันที่ 1 มกราคม 2534 - 31 ธันวาคม 2568**

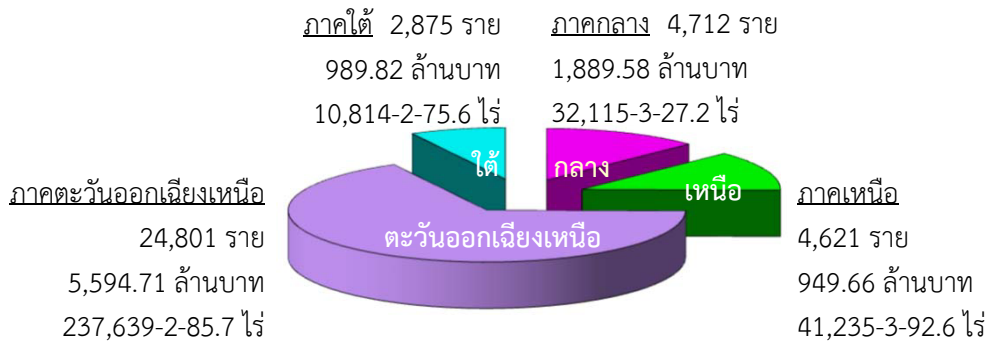

**แผนภูมิแสดงการอนุมัติเบิกจ่ายเงินกู้กองทุนหมุนเวียนฯ (รายปีงบประมาณ)**  
**ตั้งแต่ปีงบประมาณ พ.ศ. 2564 - ปีงบประมาณ พ.ศ. 2569\***

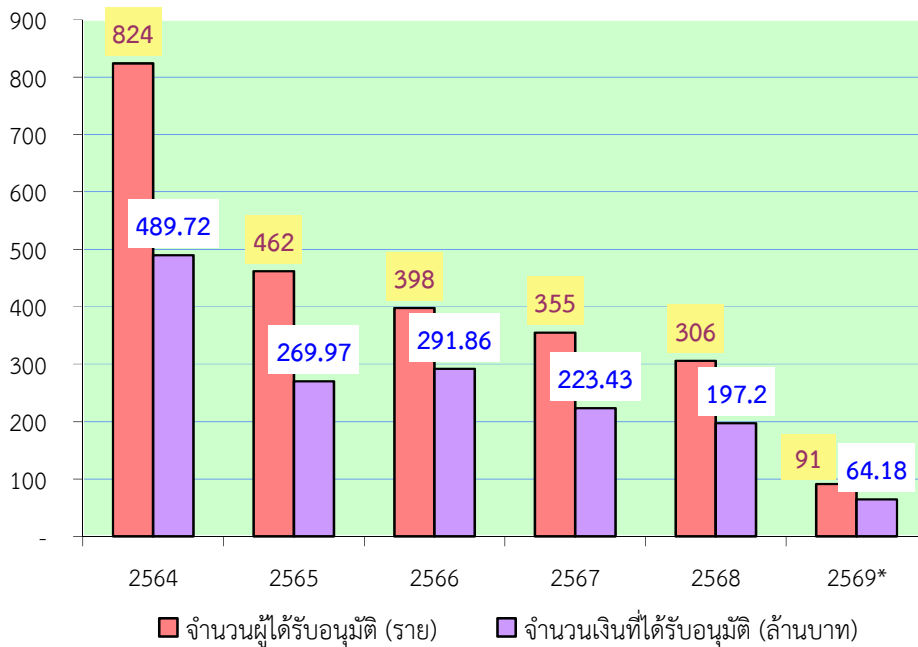

หมายเหตุ ปีงบประมาณ พ.ศ. 2569\* เป็นข้อมูลระหว่างวันที่ 1 ตุลาคม 2568 - 31 ธันวาคม 2568 เท่านั้น

การอนุมัติเบิกจ่ายเงินกู้กองทุนหมุนเวียนเพื่อการกู้ยืมแก่เกษตรกรและผู้ยากจน  
ในพื้นที่ภาคกลาง

ตั้งแต่วันที่ 1 มกราคม 2534 - 31 ธันวาคม 2568

| จังหวัด               | ผู้ขอกู้<br>(ราย) | จำนวนเงินที่อนุมัติ<br>(บาท) | จำนวนที่ดิน   |          |             |
|-----------------------|-------------------|------------------------------|---------------|----------|-------------|
|                       |                   |                              | ไร่           | งาน      | ตรว.        |
| 1. กรุงเทพมหานคร      | 102               | 62,310,980.00                | 642           | 3        | 81.3        |
| 2. กาญจนบุรี          | 223               | 74,858,420.00                | 1,737         | 2        | 20.0        |
| 3. จันทบุรี           | 276               | 121,503,210.00               | 2,589         | 1        | 34.3        |
| 4. ฉะเชิงเทรา         | 301               | 142,763,805.20               | 1,817         | 2        | 90.6        |
| 5. ชลบุรี             | 95                | 47,124,469.00                | 536           | 3        | 55.5        |
| 6. ชัยนาท             | 261               | 75,611,700.74                | 2,950         | 0        | 62.5        |
| 7. ตราด               | 88                | 28,328,309.32                | 842           | 3        | 40.3        |
| 8. นครนายก            | 245               | 61,499,808.00                | 1,116         | 0        | 15.3        |
| 9. นครปฐม             | 133               | 55,609,405.00                | 500           | 3        | 80.2        |
| 10. นนทบุรี           | 33                | 23,239,543.00                | 37            | 2        | 52.8        |
| 11. ปทุมธานี          | 47                | 33,185,625.00                | 195           | 0        | 71.9        |
| 12. ประจวบคีรีขันธ์   | 223               | 102,868,035.07               | 1,646         | 2        | 84.1        |
| 13. ปราจีนบุรี        | 169               | 54,408,705.00                | 1,761         | 3        | 37.1        |
| 14. พระนครศรีอยุธยา   | 222               | 86,024,842.00                | 1,397         | 1        | 16.5        |
| 15. เพชรบุรี          | 219               | 98,999,498.00                | 916           | 2        | 13.5        |
| 16. ระยอง             | 191               | 47,756,734.00                | 835           | 2        | 82.4        |
| 17. ราชบุรี           | 229               | 92,174,514.00                | 1,332         | 2        | 67.4        |
| 18. ลพบุรี            | 123               | 42,443,850.00                | 1,694         | 2        | 3.9         |
| 19. สมุทรปราการ       | 87                | 45,755,803.00                | 119           | 3        | 31.7        |
| 20. สมุทรสงคราม       | 215               | 116,830,459.00               | 1,012         | 0        | 24.2        |
| 21. สมุทรสาคร         | 134               | 61,234,612.00                | 469           | 3        | 37.9        |
| 22. สระแก้ว           | 61                | 30,967,881.24                | 811           | 0        | 28.5        |
| 23. สระบุรี           | 139               | 45,102,313.38                | 985           | 0        | 58.6        |
| 24. สิงห์บุรี         | 172               | 69,114,373.00                | 883           | 0        | 98.7        |
| 25. สุพรรณบุรี        | 491               | 195,742,788.33               | 3,958         | 2        | 93.3        |
| 26. อ่างทอง           | 233               | 74,122,321.00                | 1,323         | 1        | 44.7        |
| <b>รวม 26 จังหวัด</b> | <b>4,712</b>      | <b>1,889,582,004.28</b>      | <b>32,115</b> | <b>3</b> | <b>27.2</b> |

การอนุมัติเบิกจ่ายเงินกู้กองทุนหมุนเวียนเพื่อการกู้ยืมแก่เกษตรกรและผู้ยากจน  
ในพื้นที่ภาคเหนือ  
ตั้งแต่วันที่ 1 มกราคม 2534 - 31 ธันวาคม 2568

| จังหวัด               | ผู้ขอกู้<br>(ราย) | จำนวนเงินที่อนุมัติ<br>(บาท) | จำนวนที่ดิน   |          |             |
|-----------------------|-------------------|------------------------------|---------------|----------|-------------|
|                       |                   |                              | ไร่           | งาน      | ตรว.        |
| 1. กำแพงเพชร          | 198               | 47,348,261.53                | 3,431         | 0        | 14.4        |
| 2. เชียงราย           | 424               | 94,733,228.00                | 1,604         | 2        | 47.8        |
| 3. เชียงใหม่          | 542               | 121,224,476.00               | 836           | 2        | 46.0        |
| 4. ตาก                | 48                | 10,918,464.00                | 366           | 3        | 96.7        |
| 5. นครสวรรค์          | 622               | 212,026,404.00               | 9,710         | 3        | 79.1        |
| 6. น่าน               | 23                | 2,006,675.00                 | 43            | 0        | 76.4        |
| 7. พะเยา              | 184               | 18,420,200.00                | 523           | 1        | 1.3         |
| 8. พิจิตร             | 343               | 68,401,008.22                | 6,900         | 0        | 22.0        |
| 9. พิษณุโลก           | 1,055             | 116,337,228.00               | 8,821         | 2        | 40.6        |
| 10. เพชรบูรณ์         | 309               | 45,113,451.11                | 2,711         | 2        | 73.3        |
| 11. แพร่              | 185               | 13,242,300.00                | 223           | 3        | 28.2        |
| 12. แม่ฮ่องสอน        | 2                 | 437,594.06                   | 3             | 1        | 38.9        |
| 13. ลำปาง             | 134               | 23,664,057.00                | 295           | 3        | 40.2        |
| 14. ลำพูน             | 171               | 46,538,707.00                | 322           | 1        | 21.2        |
| 15. สุโขทัย           | 173               | 60,017,041.28                | 2,187         | 0        | 38.2        |
| 16. อุตรดิตถ์         | 89                | 28,044,678.00                | 1,109         | 2        | 53.4        |
| 17. อุทัยธานี         | 119               | 41,190,247.00                | 2,143         | 3        | 74.9        |
| <b>รวม 17 จังหวัด</b> | <b>4,621</b>      | <b>949,664,020.20</b>        | <b>41,235</b> | <b>3</b> | <b>92.6</b> |

การอนุมัติเบิกจ่ายเงินกู้กองทุนหมุนเวียนเพื่อการกู้ยืมแก่เกษตรกรและผู้ยากจน  
ในพื้นที่ภาคตะวันออกเฉียงเหนือ  
ตั้งแต่วันที่ 1 มกราคม 2534 - 31 ธันวาคม 2568

| จังหวัด               | ผู้ขอกู้<br>(ราย) | จำนวนเงินที่อนุมัติ<br>(บาท) | จำนวนที่ดิน    |          |             |
|-----------------------|-------------------|------------------------------|----------------|----------|-------------|
|                       |                   |                              | ไร่            | งาน      | ตรว.        |
| 1. กาฬสินธุ์          | 949               | 197,716,144.00               | 8,138          | 0        | 88.2        |
| 2. ขอนแก่น            | 2,773             | 501,849,349.26               | 23,576         | 1        | 11.1        |
| 3. ชัยภูมิ            | 1,473             | 342,872,273.75               | 12,695         | 2        | 95.1        |
| 4. นครพนม             | 1,183             | 277,065,702.48               | 8,625          | 3        | 77.8        |
| 5. นครราชสีมา         | 3,918             | 871,462,294.03               | 39,190         | 0        | 48.3        |
| 6. บึงกาฬ             | 56                | 29,695,086.00                | 528            | 1        | 3.1         |
| 7. บุรีรัมย์          | 1,509             | 337,789,473.84               | 19,207         | 0        | 91.7        |
| 8. มหาสารคาม          | 1,417             | 325,617,084.88               | 13,866         | 0        | 76.0        |
| 9. มุกดาหาร           | 226               | 47,614,308.72                | 2,217          | 2        | 53.8        |
| 10. ยโสธร             | 569               | 119,001,612.00               | 4,442          | 1        | 69.9        |
| 11. ร้อยเอ็ด          | 1,945             | 340,494,376.10               | 14,055         | 1        | 23.4        |
| 12. เลย               | 889               | 219,608,793.00               | 4,579          | 1        | 18.5        |
| 13. ศรีสะเกษ          | 1,234             | 255,707,162.09               | 13,886         | 0        | 39.5        |
| 14. สกลนคร            | 464               | 89,585,164.79                | 5,019          | 1        | 48.3        |
| 15. สุรินทร์          | 2,700             | 725,047,675.45               | 31,751         | 1        | 96.4        |
| 16. หนองคาย           | 588               | 127,480,423.00               | 5,222          | 3        | 16.2        |
| 17. หนองบัวลำภู       | 150               | 43,640,676.00                | 2,472          | 2        | 1.5         |
| 18. อำนาจเจริญ        | 301               | 74,921,861.00                | 3,122          | 2        | 50.7        |
| 19. อุตรดิตถ์         | 1,474             | 357,894,533.30               | 13,373         | 3        | 58.2        |
| 20. อุบลราชธานี       | 983               | 309,641,576.00               | 11,668         | 1        | 18.0        |
| <b>รวม 20 จังหวัด</b> | <b>24,801</b>     | <b>5,594,705,569.69</b>      | <b>237,639</b> | <b>2</b> | <b>85.7</b> |

การอนุมัติเบิกจ่ายเงินกู้กองทุนหมุนเวียนเพื่อการกู้ยืมแก่เกษตรกรและผู้ยากจน  
ในพื้นที่ภาคใต้  
ตั้งแต่วันที่ 1 มกราคม 2534 - 31 ธันวาคม 2568

| จังหวัด               | ผู้ขอกู้<br>(ราย) | จำนวนเงินที่อนุมัติ<br>(บาท) | จำนวนที่ดิน   |          |             |
|-----------------------|-------------------|------------------------------|---------------|----------|-------------|
|                       |                   |                              | ไร่           | งาน      | ตรว.        |
| 1. กระบี่             | 334               | 93,982,904.00                | 1,761         | 2        | 66.4        |
| 2. ชุมพร              | 228               | 83,933,786.91                | 1,429         | 3        | 59.7        |
| 3. ตรัง               | 663               | 244,954,013.15               | 1,725         | 3        | 31.3        |
| 4. นครศรีธรรมราช      | 756               | 219,796,509.74               | 2,958         | 2        | 75.0        |
| 5. นราธิวาส           | 20                | 3,576,475.00                 | 118           | 3        | 37.0        |
| 6. ปัตตานี            | 24                | 4,929,950.00                 | 50            | 1        | 5.3         |
| 7. พังงา              | 20                | 7,686,130.00                 | 35            | 1        | 38.7        |
| 8. พัทลุง             | 307               | 148,604,995.00               | 808           | 1        | 19.3        |
| 9. ภูเก็ต             | 2                 | 471,603.00                   | 0             | 1        | 82.0        |
| 10. ยะลา              | 6                 | 398,600.00                   | 12            | 2        | 11.0        |
| 11. ระนอง             | 10                | 5,799,000.00                 | 81            | 0        | 79.4        |
| 12. สงขลา             | 310               | 78,232,383.00                | 857           | 0        | 54.1        |
| 13. สตูล              | 96                | 34,028,048.00                | 300           | 2        | 18.3        |
| 14. สุราษฎร์ธานี      | 99                | 63,430,351.00                | 673           | 3        | 98.1        |
| <b>รวม 14 จังหวัด</b> | <b>2,875</b>      | <b>989,824,748.80</b>        | <b>10,814</b> | <b>2</b> | <b>75.6</b> |

## สถิติการอนุมัติเบิกจ่ายเงินกู้กองทุนหมุนเวียนเพื่อการกู้ยืมแก่เกษตรกรและผู้ยากจน

ตั้งแต่วันที่ 1 มกราคม 2534 - วันที่ 30 ธันวาคม 2568

| ปีงบประมาณ<br>พ.ศ. | ผลการอนุมัติให้ความช่วยเหลือรายปี |                    |                              |     |      | ผลการอนุมัติให้ความช่วยเหลือสะสม |                    |                              |     |      |
|--------------------|-----------------------------------|--------------------|------------------------------|-----|------|----------------------------------|--------------------|------------------------------|-----|------|
|                    | จำนวน<br>(ราย)                    | จำนวนเงิน<br>(บาท) | จำนวนที่ดินที่ไถ่ถอน/ซื้อคืน |     |      | จำนวน<br>(ราย)                   | จำนวนเงิน<br>(บาท) | จำนวนที่ดินที่ไถ่ถอน/ซื้อคืน |     |      |
|                    |                                   |                    | ไร่                          | งาน | ตรว. |                                  |                    | ไร่                          | งาน | ตรว. |
| 2534 - 2564        | 35,397                            | 8,377,147,164.06   | 312,043                      | 1   | 69.7 | 35,397                           | 8,377,147,164.06   | 312,043                      | 1   | 69.7 |
| 2565               | 462                               | 269,967,501.00     | 2,730                        | 0   | 22.5 | 35,859                           | 8,647,114,665.06   | 314,773                      | 1   | 92.2 |
| 2566               | 398                               | 291,858,143.00     | 2,638                        | 0   | 43.0 | 36,257                           | 8,938,972,808.06   | 317,411                      | 2   | 35.2 |
| 2567               | 355                               | 223,432,857.25     | 2,065                        | 2   | 87.4 | 36,612                           | 9,162,405,665.31   | 319,477                      | 1   | 22.6 |
| 2568               | 306                               | 197,195,647.21     | 1,836                        | 0   | 51.1 | 36,918                           | 9,359,601,312.52   | 321,313                      | 1   | 73.7 |
| 2569*              | 91                                | 64,175,030.45      | 492                          | 3   | 7.4  | 37,009                           | 9,423,776,342.97   | 321,806                      | 0   | 81.1 |

หมายเหตุ ปีงบประมาณ พ.ศ. 2569 เป็นข้อมูลระหว่างวันที่ 1 ตุลาคม 2568 - วันที่ 31 ธันวาคม 2568

## สถิติการอนุมัติเบิกจ่ายเงินกู้กองทุนหมุนเวียนเพื่อการกู้ยืมแก่เกษตรกรและผู้ยากจน

ประจำปีงบประมาณ พ.ศ. 2568

| ปีงบประมาณ<br>พ.ศ. 2569 | ผลการอนุมัติให้ความช่วยเหลือรายเดือน |                    |                              |     |      | ผลการอนุมัติให้ความช่วยเหลือสะสม |                    |                              |     |      |
|-------------------------|--------------------------------------|--------------------|------------------------------|-----|------|----------------------------------|--------------------|------------------------------|-----|------|
|                         | จำนวน<br>(ราย)                       | จำนวนเงิน<br>(บาท) | จำนวนที่ดินที่ไถ่ถอน/ซื้อคืน |     |      | จำนวน<br>(ราย)                   | จำนวนเงิน<br>(บาท) | จำนวนที่ดินที่ไถ่ถอน/ซื้อคืน |     |      |
|                         |                                      |                    | ไร่                          | งาน | ตรว. |                                  |                    | ไร่                          | งาน | ตรว. |
| ต.ค. 2568               | 38                                   | 31,669,387.00      | 292                          | 2   | 47.9 | 38                               | 31,669,387.00      | 292                          | 2   | 47.9 |
| พ.ย. 2568               | 25                                   | 15,830,866.45      | 100                          | 3   | 42.8 | 63                               | 47,500,253.45      | 393                          | 1   | 90.7 |
| ธ.ค. 2568               | 28                                   | 16,674,777.00      | 99                           | 1   | 16.7 | 91                               | 64,175,030.45      | 492                          | 3   | 7.4  |

การอนุมัติเบิกจ่ายเงินกู้กองทุนหมุนเวียนเพื่อการกู้ยืมแก่เกษตรกรและผู้ยากจน  
ประจำเดือนธันวาคม พ.ศ. 2568

| ลำดับ<br>ที่ | ภาค/จังหวัด                         | จำนวนผู้ได้รับ<br>อนุมัติ (ราย) | จำนวนเงินที่อนุมัติ<br>(บาท) | จำนวนที่ดินที่ขอไถ่ถอน/ซื้อคืน |          |             |
|--------------|-------------------------------------|---------------------------------|------------------------------|--------------------------------|----------|-------------|
|              |                                     |                                 |                              | ไร่                            | งาน      | ตรว.        |
|              | <b><u>ภาคกลาง</u></b>               |                                 |                              |                                |          |             |
| 1            | ฉะเชิงเทรา                          | 2                               | 1,144,000.00                 | 1                              | 1        | 90.0        |
| 2            | ตราด                                | 1                               | 207,500.00                   | 1                              | 0        | 0.0         |
| 3            | นครปฐม                              | 1                               | 735,000.00                   | 1                              | 2        | 5.0         |
| 4            | สระบุรี                             | 1                               | 800,000.00                   | 3                              | 3        | 34.0        |
| 5            | สิงห์บุรี                           | 1                               | 1,800,000.00                 | 9                              | 0        | 29.7        |
| 6            | สุพรรณบุรี                          | 1                               | 750,000.00                   | 5                              | 1        | 4.0         |
|              | <b>รวม 6 จังหวัด</b>                | <b>7</b>                        | <b>5,436,500.00</b>          | <b>22</b>                      | <b>0</b> | <b>62.7</b> |
|              | <b><u>ภาคเหนือ</u></b>              |                                 |                              |                                |          |             |
| 1            | เชียงราย                            | 1                               | 1,029,800.00                 | 0                              | 3        | 56.0        |
|              | <b>รวม 1 จังหวัด</b>                | <b>1</b>                        | <b>1,029,800.00</b>          | <b>0</b>                       | <b>3</b> | <b>56.0</b> |
|              | <b><u>ภาคตะวันออกเฉียงเหนือ</u></b> |                                 |                              |                                |          |             |
| 1            | กาฬสินธุ์                           | 2                               | 1,160,000.00                 | 4                              | 0        | 78.1        |
| 2            | ชัยภูมิ                             | 1                               | 150,000.00                   | 0                              | 0        | 49.0        |
| 3            | นครพนม                              | 1                               | 1,265,188.00                 | 11                             | 3        | 60.5        |
| 4            | นครราชสีมา                          | 1                               | 759,000.00                   | 1                              | 1        | 62.1        |
| 5            | บุรีรัมย์                           | 3                               | 1,416,500.00                 | 10                             | 3        | 24.0        |
| 6            | มหาสารคาม                           | 3                               | 1,609,500.00                 | 25                             | 2        | 43.0        |
| 7            | ยโสธร                               | 1                               | 209,000.00                   | 0                              | 3        | 61.0        |
| 8            | ร้อยเอ็ด                            | 2                               | 791,000.00                   | 0                              | 1        | 96.3        |
| 9            | สุรินทร์                            | 1                               | 248,289.00                   | 0                              | 1        | 97.0        |
| 10           | หนองคาย                             | 2                               | 1,520,000.00                 | 15                             | 0        | 46.0        |
| 11           | อุดรธานี                            | 1                               | 600,000.00                   | 0                              | 2        | 8.0         |
| 12           | อุบลราชธานี                         | 2                               | 480,000.00                   | 4                              | 3        | 73.0        |
|              | <b>รวม 12 จังหวัด</b>               | <b>20</b>                       | <b>10,208,477.00</b>         | <b>76</b>                      | <b>1</b> | <b>98.0</b> |
|              | <b>รวม 19 จังหวัด</b>               | <b>28</b>                       | <b>16,674,777.00</b>         | <b>100</b>                     | <b>2</b> | <b>16.7</b> |



การดำเนินการกับลูกหนี้กองทุนหมุนเวียนฯ ที่มีปัญหาในการชำระหนี้  
ตั้งแต่วันที่ 1 มกราคม 2534 - 31 ธันวาคม 2568

| ลำดับที่ | มาตรการ                         | จำนวน<br>(เรื่อง) | จำนวนเงิน<br>(บาท) |
|----------|---------------------------------|-------------------|--------------------|
| 1        | ดำเนินคดีจนเป็นที่ยุติแล้ว      | 253               | 128,831,696.16     |
| 2        | อนุมัติให้ปรับปรุงโครงสร้างหนี้ | 187               | 74,426,630.80      |
| 3        | อนุมัติให้ประนอมหนี้            | 767               | 277,445,810.97     |
| 4        | ตัดหนี้สูญแล้ว                  | 28                | 3,823,933.40       |

เรื่องอยู่ระหว่างดำเนินการทางคดี ณ วันที่ 31 ธันวาคม 2568

| ลำดับที่   | สถานะ   | จำนวน<br>(เรื่อง) | จำนวนเงิน<br>(บาท)    |
|------------|---|-------------------|-----------------------|
| 1          | อยู่ระหว่างการพิจารณาของสำนักงานอัยการ                | 25                | 13,223,237.00         |
| 2          | ศาลรับฟ้องและอยู่ระหว่างการพิจารณาของศาล              | 18                | 10,421,363.00         |
| 3          | ศาลมีคำพิพากษาและอยู่ระหว่าง ช.ก.ส. ติดตามการชำระหนี้ | 130               | 83,322,350.34         |
| 4          | อยู่ระหว่างการขายทอดตลาดของกรมบังคับคดี               | 65                | 47,633,355.98         |
| <b>รวม</b> |   | <b>238</b>        | <b>154,600,306.32</b> |

การดำเนินการทางคดีของลูกหนี้กองทุนหมุนเวียนเพื่อการกู้ยืมแก่เกษตรกรและยากจน

ณ วันที่ 31 ธันวาคม 2568

| คดีทั้งหมด | คดีเสร็จสิ้นแล้ว        |                   | อยู่ระหว่างดำเนินการของ<br>อัยการ | อยู่ระหว่างดำเนินการของ<br>ศาล | อยู่ระหว่างดำเนินการของ<br>จ.ก.ส. | อยู่ระหว่างดำเนินการ<br>ของกรมบังคับคดี |
|------------|-------------------------|-------------------|-----------------------------------|--------------------------------|-----------------------------------|---|
| 491        | 253<br>(128,831,696.16) |                   | 25<br>(13,223,237)                | 18<br>(10,421,363)             | 130<br>(83,322,350.34)            | 65<br>(47,633,355.98)                   |
|            | ชำระหนี้เสร็จ           | ตัดหนี้สูญ        |                                   |                                |                                   |   |
|            | 243<br>(125,031,013.16) | 10<br>(3,800,683) |                                   |                                |                                   |   |

ยอดรวม 283,432,002.48