



รายงานประจำปี

สำนักงานเกษตรและสหกรณ์จังหวัดตาก

2568

Annual report 2025

Tak Provincial Agriculture and Cooperatives Office

คำนำ

สำนักงานเกษตรและสหกรณ์จังหวัดตาก เป็นหน่วยงานราชการส่วนภูมิภาคสังกัดสำนักงานปลัดกระทรวงเกษตรและสหกรณ์ มีบทบาทสำคัญในด้านการจัดทำยุทธศาสตร์ แผนพัฒนาการเกษตรและสหกรณ์ กำกับการบูรณาการ ดูแล ควบคุม ประสาน ดำเนินงานประชาสัมพันธ์ เผยแพร่ ติดตาม และประเมินผลสัมฤทธิ์ของการปฏิบัติงาน พัฒนาข้าราชการและลูกจ้างในสังกัดกระทรวงเกษตรและสหกรณ์ในจังหวัด เป็นศูนย์ข้อมูลด้านการเกษตรและสหกรณ์ของจังหวัด ตลอดจนงานช่วยเหลือเกษตรกร งานภัยพิบัติ การเตือนการระบาดของเฝ้าระวังและเตือนภัยสินค้าเกษตรในจังหวัด

โดยในปีงบประมาณ พ.ศ. 2568 สำนักงานเกษตรและสหกรณ์จังหวัดตาก ได้ดำเนินการตามบทบาทและภารกิจที่ได้รับมอบหมาย ซึ่งสอดคล้องกับประเด็นยุทธศาสตร์ของกระทรวงเกษตรและสหกรณ์ สำนักงานปลัดกระทรวงเกษตรและสหกรณ์ จังหวัดตาก และกลุ่มจังหวัดภาคเหนือตอนล่าง 1 เพื่อดำเนินการด้านเกษตรและสหกรณ์เป็นไปด้วยความเรียบร้อย สมบูรณ์ทำให้เกษตรกรและประชาชนในพื้นที่มีคุณภาพชีวิตที่ดีขึ้น โดยมีรายละเอียดงาน/โครงการดังปรากฏในรายงานฉบับนี้

สำนักงานเกษตรและสหกรณ์จังหวัดตาก
เมษายน 2569

สารบัญ

	หน้า
ส่วนที่ 1	
ข้อมูลพื้นฐานของจังหวัดตาก	1
1. ข้อมูลทั่วไปของจังหวัด	2
1.1 ข้อมูลทางกายภาพ	2
1.1.1 ลักษณะทางภูมิศาสตร์	2
1.1.2 ลักษณะทางภูมิประเทศ	3
1.1.3 ลักษณะภูมิอากาศ	3
1.1.4 การใช้ประโยชน์ในที่ดิน	4
1.1.5 ทรัพยากรธรรมชาติที่สำคัญ	4
1.2 การแบ่งเขตการปกครอง	8
1.2.1 การแบ่งเขตการปกครอง	8
1.2.2 ประชากร	8
1.3 ข้อมูลด้านการเกษตรที่สำคัญของจังหวัด	8
1.3.1 การใช้ที่ดินเพื่อการเกษตร	8
1.3.2 คริวเรือนเกษตรกร และแรงงานภาคการเกษตร	9
1.3.3 สินค้าเกษตรที่สำคัญของจังหวัดตาก	10
1.4 ขนาดเศรษฐกิจของจังหวัด (GPP)	11
1.5 สินค้าที่ได้รับการประกาศขึ้นทะเบียนสิ่งบ่งชี้ทางภูมิศาสตร์ (GI) และผู้ที่ได้รับอนุญาตให้ใช้ตราสัญลักษณ์ (GI) ของจังหวัดตาก	12
1.5.1 สินค้า GI จังหวัดตาก	12
1.5.2 ผู้ที่ได้รับอนุญาตให้ใช้ตราสัญลักษณ์ (GI) ของจังหวัดตาก	13
1.6 แหล่งท่องเที่ยวเชิงเกษตร	14
1.7 เกษตรกร/สถาบันเกษตรกร	15
1.7.1 สหกรณ์การเกษตร/สถาบันเกษตรกร	15
1.7.2 กลุ่มเกษตรกร/วิสาหกิจชุมชน	15
1.7.3 แปลงใหญ่	15
1.7.4 ข้อมูลศูนย์เรียนรู้การเพิ่มประสิทธิภาพการผลิตสินค้าเกษตร (ศพก.) จังหวัดตาก	16
1.8 ข้อมูลการรับรองมาตรฐานสินค้าเกษตรปลอดภัยของจังหวัด	17
1.8.1 พื้นที่การทำเกษตรอินทรีย์	17
1.8.2 การรับรอง GAP	17

สารบัญ (ต่อ)

หน้า

ส่วนที่ 2

สำนักงานเกษตรและสหกรณ์จังหวัดตาก

2. สำนักงานเกษตรและสหกรณ์จังหวัดตาก	23
2.1 ประวัติความเป็นมาสำนักงานเกษตรและสหกรณ์จังหวัดตาก	23
2.2 วิสัยทัศน์/พันธกิจ (ปรับปรุง ปี 2565)	24
2.2.1 วิสัยทัศน์	24
2.2.2 พันธกิจ	24
2.2.3 ค่านิยม	24
2.2.4 ประเด็นการพัฒนา	24
2.3 ภารกิจ อำนาจหน้าที่	24
2.4 โครงสร้างองค์กร	25
2.4.1 ทำเนียบผู้ดำรงตำแหน่งเกษตรและสหกรณ์จังหวัดตาก	25
2.4.2 บุคลากรสำนักงานเกษตรและสหกรณ์จังหวัดตาก	26

ส่วนที่ 3

ผลการดำเนินงานปีงบประมาณ พ.ศ. 2568

3. ผลการดำเนินงานปีงบประมาณ พ.ศ. 2568	25
3.1 กลุ่มยุทธศาสตร์พัฒนาการเกษตร	25
3.1.1 การตรวจราชการของรัฐมนตรีว่าการกระทรวงเกษตรและสหกรณ์ และรัฐมนตรีช่วยว่าการกระทรวงเกษตรและสหกรณ์ ในพื้นที่จังหวัดตาก ประจำปีงบประมาณ พ.ศ. 2568	25
3.1.2 การประชุมคณะอนุกรรมการพัฒนาการเกษตรและสหกรณ์ (อ.พ.ก.) ของจังหวัดตาก	40
3.1.3 การจัดทำแผนพัฒนาการเกษตรและสหกรณ์ของจังหวัดตาก (พ.ศ. 2566-2570) ฉบับทบทวน ประจำปีงบประมาณ พ.ศ. 2570	41
3.1.4 การตรวจราชการของผู้ตรวจราชการกระทรวงเกษตรและสหกรณ์ ประจำปีงบประมาณ พ.ศ. 2568	44
3.1.5 โครงการขับเคลื่อนการเกษตรระดับหมู่บ้านสู่การผลิตสินค้าเกษตรมูลค่าสูง ประจำปีงบประมาณ พ.ศ. 2568	56
3.1.6 การขับเคลื่อนโครงการสินค้าเกษตรและบริการมูลค่าสูง 1 ท้องถิ่น 1 สินค้าเกษตรมูลค่าสูง ปีงบประมาณ พ.ศ. 2568	64

สารบัญ (ต่อ)

	หน้า
3.1.7 แผนปฏิบัติการด้านการเกษตรและสหกรณ์ของจังหวัดตาก ประจำปีงบประมาณ พ.ศ. 2568 และการรายงานความก้าวหน้าการดำเนินงาน ตามแผนปฏิบัติการด้านการเกษตรและสหกรณ์ของจังหวัดตาก ประจำปีงบประมาณ พ.ศ. 2567 ของส่วนราชการสังกัดกระทรวงเกษตร และสหกรณ์จังหวัดตาก (ณ วันที่ 30 กันยายน 2568)	69
3.1.8 โครงการร้านอาหารวัตถุดิบปลอดภัย เลือกใช้สินค้า Q จังหวัดตาก และโครงการส่งเสริมการบริโภคและใช้วัตถุดิบสินค้า Q จังหวัดตาก ประจำปีงบประมาณ พ.ศ. 2568	75
3.2 กลุ่มช่วยเหลือเกษตรกรและโครงการพิเศษ	79
3.2.1 สถานการณ์ปัญหาและการแก้ไขปัญหาที่พืผลทางการเกษตรในพื้นที่จังหวัดตาก	79
3.2.2 คณะทำงานขับเคลื่อนการป้องกันและแก้ไขปัญหาสินค้าเกษตรผิดกฎหมาย จังหวัดตาก	85
3.2.3 สรุปผลการขับเคลื่อนการดำเนินงานศูนย์พัฒนาโครงการหลวงเลอตอ จังหวัดตาก	86
3.2.4 กองทุนหมุนเวียนเพื่อการกู้ยืมแก่เกษตรกรและผู้ยากจน ปีงบประมาณ 2568	109
3.2.5 การสรรหาปราชญ์เกษตรของแผ่นดิน ประจำปี 2568	110
3.2.6 โครงการคลินิกเกษตรเคลื่อนที่ในพระราชานุเคราะห์ สมเด็จพระบรมโอรสาธิราชฯ สยามมกุฎราชกุมาร	111
3.2.7 การดำเนินงานศูนย์ติดตามและแก้ไขปัญหาภัยพิบัติด้านการเกษตร จังหวัดตาก ปีงบประมาณ พ.ศ. 2568	115
3.2.8 สรุปการให้ความช่วยเหลือเกษตรกรผู้ประสบภัยพิบัติ ปีงบประมาณ พ.ศ. 2568	141
3.2.9 การดำเนินงานตามพระราชบัญญัติส่งเสริมและพัฒนาระบบเกษตรพันธสัญญา พ.ศ. 2560	144
3.3 กลุ่มสารสนเทศการเกษตร	146
3.3.1 โครงการศูนย์บริการข้อมูลด้านการเกษตรและสหกรณ์ของจังหวัดแบบเบ็ดเสร็จ	146
3.3.2 โครงการส่งเสริมและพัฒนาสินค้าเกษตรชีวภาพ (สมุนไพร) ปีงบประมาณ พ.ศ.2568 จังหวัดตาก	149
3.3.3 การจัดทำปฏิทินผลผลิตสินค้าเกษตรรายเดือนระดับจังหวัด ปี 2567	161
3.3.4 การจัดแสดงนิทรรศการ “งานประเพณีงานตากสินมหาราชานุสรณ์จังหวัดตาก ประจำปี 2567 – 2568” ของกระทรวงเกษตรและสหกรณ์	162
3.3.5 การขับเคลื่อนการรับรองคุณภาพสินค้าเกษตรภายใต้แบรนด์ “ตากการ์นต์”	165
3.3.6 ผลการดำเนินงานขับเคลื่อนศูนย์บริการเกษตรพิรุณราช จังหวัดตาก	168
3.3.7 คณะทำงานประชาสัมพันธ์การเกษตรและสหกรณ์ระดับจังหวัด จังหวัดตาก	170

สารบัญ (ต่อ)

	หน้า
3.4 ฝ่ายบริหารทั่วไป	180
3.4.1 งานบริหารบุคคล	180
3.4.2 งานธุรการ	181
3.4.3 งานบริหารทั่วไป	181
3.4.4 งานพัสดุ	181
3.4.5 งานการเงินและบัญชี	183

ส่วนที่ 1

ข้อมูลพื้นฐานของจังหวัดตาก

1

ข้อมูลทั่วไปของจังหวัดตาก

1.1

ข้อมูลทางกายภาพ

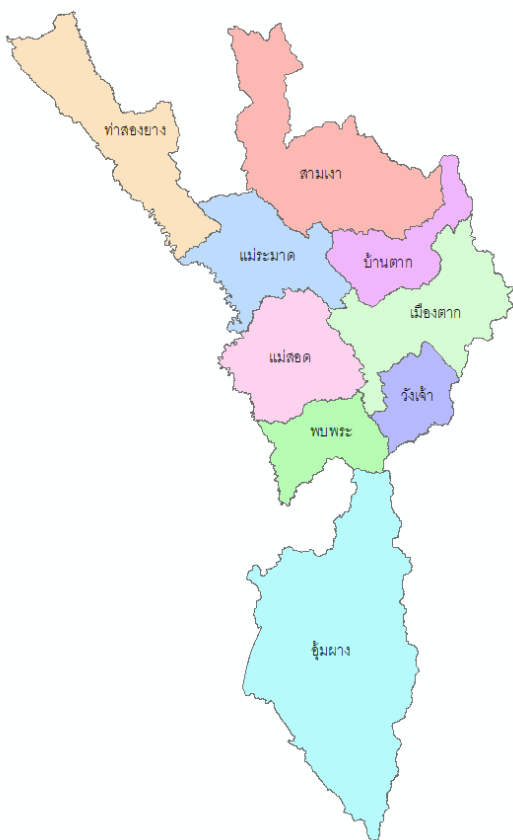

1.1.1 ลักษณะทางภูมิศาสตร์

1.1.1.2 ขนาดและที่ตั้ง

จังหวัดตากตั้งอยู่ภาคเหนือตอนล่างของประเทศไทย มีพื้นที่ทั้งหมด 16,406.65 ตารางกิโลเมตร เป็นจังหวัดที่มีขนาดใหญ่เป็นอันดับ 4 ของประเทศ และเป็นอันดับ 2 ของภาคเหนือ ตั้งอยู่ระหว่างเส้นรุ้งที่ 15 องศา 50 ลิปดา 36 พิลิปดาเหนือ และเส้นแวงที่ 99 องศา 7 ลิปดา 22 พิลิปดาตะวันออกสูงกว่าระดับน้ำทะเล 116.2 เมตร มีระยะทางห่างจากกรุงเทพฯ เป็นระยะทาง 426 กิโลเมตร สภาพภูมิประเทศของจังหวัดตากเป็นพื้นที่ตามแนวเทือกเขาโดยสภาพพื้นที่จะถูกแบ่งออกเป็น 2 ส่วนใหญ่ ๆ โดยมีเทือกเขาถนนธงชัย

1.1.1.2 อาณาเขตติดต่อ

ทิศเหนือ	ติดต่อกับ	จังหวัดแม่ฮ่องสอน เชียงใหม่ ลำพูน และลำปาง
ทิศใต้	ติดต่อกับ	จังหวัดกำแพงเพชร อุทัยธานี นครสวรรค์ และกาญจนบุรี
ทิศตะวันออก	ติดต่อกับ	จังหวัดสุโขทัย
ทิศตะวันตก	ติดต่อกับ	ประเทศสาธารณรัฐสังคมนิยมแห่งสหภาพเมียนมา โดยมีแม่น้ำเมย เป็นเส้นกั้นพรมแดน

ที่มา : สถานีพัฒนาที่ดินจังหวัดตาก ข้อมูล ณ พฤษภาคม 2567

1.1.2 ลักษณะภูมิประเทศ

สภาพภูมิประเทศโดยทั่วไปของจังหวัดตาก เป็นป่าและภูเขาสลับซับซ้อน มีเทือกเขาถนนธงชัยเป็นแนวยาวตั้งแต่เหนือจรดใต้ แบ่งพื้นที่จังหวัดออกเป็น 2 ส่วนใหญ่ คือ

ส่วนที่ 1 ตั้งอยู่ด้านทิศตะวันออก ประกอบด้วย 4 อำเภอ ได้แก่ อำเภอเมืองตาก อำเภอบ้านตาก อำเภอสามเงา และอำเภอวังเจ้า ลักษณะของพื้นที่ส่วนใหญ่เป็นภูเขาสูงและที่ราบสูงร้อยละ 65 ของพื้นที่ ปกคลุมด้วยป่าโปร่ง และป่าไม้เบญจพรรณ พื้นที่ลาดเอียงลงสู่แม่น้ำปิงและแม่น้ำวังทำให้เกิดพื้นที่ราบแคบริมสองฝั่งของแม่น้ำตลอดพื้นที่จังหวัดตาก

ส่วนที่ 2 ตั้งอยู่ทางด้านทิศตะวันตก ประกอบด้วย 5 อำเภอ ได้แก่อำเภอแม่สอด อำเภอพบพระ อำเภอแม่ระมาด อำเภออุ้มผาง และอำเภอท่าสองยาง ลักษณะของพื้นที่ประกอบด้วยภูเขาสูงร้อยละ 80 ของพื้นที่ ซึ่งปกคลุมไปด้วยป่าโปร่ง ป่าดงดิบ และป่าสน มีพื้นที่ราบแคบ ๆ อยู่ตามริมฝั่งแม่น้ำเมย และมีพื้นที่เนินและลอนลาดกว้างประมาณ 15 กิโลเมตร ในอำเภอแม่สอด ภูมิอากาศได้รับอิทธิพลมาจากมหาสมุทรอินเดียและทะเลอันดามัน มีความชุ่มชื้น ฝนตกมากกว่าซีกด้านตะวันออก

1.1.3 ลักษณะภูมิอากาศ

1.1.3.1 สภาวะอากาศทั่วไป

ลักษณะอากาศของจังหวัดตาก ขึ้นอยู่กับอิทธิพลของลมมรสุมที่พัดประจำฤดูกาล 2 ชนิด คือ ลมมรสุมตะวันออกเฉียงเหนือ ซึ่งพัดพามวลอากาศเย็นและแห้งจากประเทศจีน ปกคลุมประเทศไทยในช่วงฤดูหนาว ทำให้จังหวัดตากมีอากาศหนาวเย็นและแห้ง กับลมมรสุมตะวันตกเฉียงใต้ ซึ่งพัดพามวลอากาศชื้นจากทะเลและมหาสมุทรปกคลุมประเทศไทยในช่วงฤดูฝน ทำให้จังหวัดนี้มีฝนตกทั่วไป

1.1.3.2 ฤดูกาล

ฤดูกาลของจังหวัดตาก พิจารณาตามลักษณะลมฟ้าอากาศของประเทศไทย แบ่งออกได้เป็น 3 ฤดู ดังนี้

ฤดูหนาว เริ่มประมาณกลางเดือนตุลาคมถึงกลางเดือนกุมภาพันธ์ ซึ่งเป็นช่วงที่ลมมรสุมตะวันออกเฉียงเหนือพัดปกคลุมประเทศไทย อากาศโดยทั่วไปจะหนาวเย็นและแห้ง เดือนที่มีอากาศหนาวที่สุดคือเดือนธันวาคมและมกราคม

ฤดูร้อน เริ่มประมาณกลางเดือนกุมภาพันธ์ถึงกลางเดือนพฤษภาคม ซึ่งเป็นช่วงที่มีอากาศร้อนอบอ้าว โดยเฉพาะในเดือนเมษายนเป็นเดือนที่มีอากาศร้อนอบอ้าวที่สุดในรอบปี

ฤดูฝน เริ่มประมาณกลางเดือนพฤษภาคมถึงกลางเดือนตุลาคม ซึ่งเป็นช่วงที่ลมมรสุมตะวันตกเฉียงใต้พัดเข้าสู่ประเทศไทย อากาศจะเริ่มชุ่มชื้นและมีฝนตกชุก ตั้งแต่ประมาณกลางเดือนพฤษภาคมเป็นต้นไป เดือนที่มีฝนตกมากที่สุดคือเดือนกันยายน

ที่มา : ศูนย์ภูมิอากาศ กองพัฒนาอุนิยมวิทยา กรมอุตุนิยมวิทยา

1.1.4 การใช้ประโยชน์ที่ดิน

จังหวัดตาก มีเนื้อที่ทั้งหมด 10,254,156 ไร่ สามารถจำแนกประเภทการใช้ที่ดิน แบ่งออกเป็น 5 กลุ่ม คือ พื้นที่ชุมชนและสิ่งปลูกสร้าง (U) มีเนื้อที่ 197,688 ไร่ คิดเป็นร้อยละ 1.93 ของเนื้อที่จังหวัด พื้นที่เกษตรกรรม (A) มีเนื้อที่ 2,170,766 ไร่ คิดเป็นร้อยละ 21.17 ของเนื้อที่จังหวัด พื้นที่ป่าไม้ (F) มีเนื้อที่ 7,592,940 ไร่ คิดเป็นร้อยละ 74.04 ของเนื้อที่จังหวัด พื้นที่น้ำ (W) มีเนื้อที่ 198,868 ไร่ คิดเป็นร้อยละ 1.94 ของเนื้อที่จังหวัด และพื้นที่เบ็ดเตล็ด (M) มีเนื้อที่ 93,894 ไร่ คิดเป็นร้อยละ 0.92 ของเนื้อที่จังหวัด

1.1.5 ทรัพยากรธรรมชาติที่สำคัญ

1.1.5.1 ทรัพยากรธรณี

กระบวนการเปลี่ยนแปลงของธรณีสัณฐานตั้งแต่อดีตมาจนถึงปัจจุบัน มีอิทธิพลต่อการเกิดภูมิประเทศที่เป็นทั้งเทือกเขาสูงสลับซับซ้อน ที่ราบระหว่างหุบเขาในพื้นที่จังหวัดตาก ซึ่งการเปลี่ยนแปลงของหินฐานธรณีสัณฐานทำให้เกิดการคดโค้งของชั้นหิน รอยเลื่อน รอยแยก การยกตัว และตัวของชั้นหิน เป็นต้น และเป็นจังหวัดที่มีลักษณะทางธรณีวิทยาเกือบครบทุกอายุ ประกอบด้วย หินแปร หินตะกอน และหินอัคนี

จังหวัดตากมีทรัพยากรแร่พื้นฐานที่สำคัญทางเศรษฐกิจหลายชนิด จำแนกเป็นพื้นที่แหล่งแร่ได้ 17 ชนิด ได้แก่ ตะกั่ว-สังกะสี ดีบุก-ทังสแตน พลวง ทองคำ โดโลไมต์ แบริต์ฟลูออไรต์ เฟลด์สปาร์ ถ่านหิน หินน้ำมัน หินแกรนิตชนิดหินประดับ หินอ่อน หินปูนเพื่ออุตสาหกรรม ก่อสร้าง หินปูนเพื่ออุตสาหกรรมเคมี หินปูนเพื่ออุตสาหกรรมซีเมนต์ หินปูนเพื่ออุตสาหกรรมอื่น ๆ และหินปูน โดโลไมต์ โดยพื้นที่แหล่งแร่มีเนื้อที่รวมกันประมาณ 4,745 ตารางกิโลเมตร คิดเป็นประมาณร้อยละ 28 ของพื้นที่จังหวัดตาก

ที่มา : กรมทรัพยากรธรณี กระทรวงทรัพยากรธรรมชาติและสิ่งแวดล้อม

1.1.5.2 ทรัพยากรป่าไม้

จังหวัดตากจำแนกประเภทป่าตามกฎหมาย ได้ดังนี้

ที่	ประเภทป่า	ป่า/แห่ง	เนื้อที่ (ไร่)
1	ป่าสงวนแห่งชาติ	15	7,567,768.00
2	อุทยานแห่งชาติ	4	595,019.00
3	วนอุทยานแห่งชาติ	3	703,690.00
4	เตรียมการอุทยานแห่งชาติ	2	9,997.00
5	เขตรักษาพันธุ์สัตว์ป่า	3	3,359,888.15
6	เขตห้ามล่าสัตว์ป่า	-	-
7	เตรียมการเขตห้ามล่าสัตว์ป่า	1	54,944.53

ที่	ประเภทป่า	ป่า/แห่ง	เนื้อที่ (ไร่)
8	สวนรุกขชาติ	-	-
9	สวนพฤกษศาสตร์	-	-

ที่มา : ข้อมูล 1 สำนักจัดการป่าไม้พื้นที่ 4 (ตาก)

ข้อมูล 2-9 สำนักบริหารพื้นที่อนุรักษ์ที่ 14 (ตาก)

ข้อมูลพื้นที่ป่า : เฉพาะจังหวัดตากไม่รวมจังหวัดข้างเคียงที่อยู่ในความควบคุมดูแลของสำนักบริหารพื้นที่อนุรักษ์ที่ 14 (ตาก)

หมายเหตุ : 1) พื้นที่ป่าสงวนฯ บางป่ามีอาณาเขตเกินขอบเขตพื้นที่ของจังหวัดและอุทยานแห่งชาติเขตรักษาพันธุ์สัตว์ป่าบางแห่งประกาศทับซ้อนป่าสงวนฯ

2) เนื้อที่ของอุทยานฯ ได้รวมถึงอุทยานฯ เตรียมประกาศและอุทยานฯ ที่ดำเนินการสำรวจด้วย

3) อุทยานฯ เตรียมประกาศและอุทยานฯ ที่ดำเนินการสำรวจ มีพื้นที่ทับซ้อนป่าสงวนฯ

1.1.5.3 ข้อมูลทรัพยากรน้ำ

1) ชลประทาน

อ่างเก็บน้ำ	ความจุ ลบ.ม.
โครงการชลประทานขนาดใหญ่	1 แห่ง
- เขื่อนภูมิพล	13,462.00
โครงการชลประทานขนาดกลาง	4 แห่ง
- อ่างเก็บน้ำห้วยลึก	5.80
- อ่างเก็บน้ำห้วยแม่สอด	5.50
- อ่างเก็บน้ำแม่สอดตอนบน	13.00
- อ่างเก็บน้ำห้วยแม่ท้อ	63.00
โครงการชลประทานขนาดเล็ก	123 แห่ง
โครงการ ปชด.	22 แห่ง
โครงการชลประทานอันเนื่องมาจากพระราชดำริ	47 แห่ง
โครงการเพื่อความมั่นคง	4 แห่ง
รวม	201 แห่ง
	13,570.38

2) ข้อมูลพื้นที่ชลประทาน

อำเภอ	พื้นที่ทั้งหมด (ไร่)	พื้นที่ทำการเกษตร	พื้นที่ชลประทาน (ไร่)	ร้อยละต่อพื้นที่ทั้งหมด	ร้อยละต่อพื้นที่ทำการเกษตร
เมืองตาก	999,792.25	171,443.19	24,694	2.47	14.40
บ้านตาก	620,306.25	64,868.66	15,094	2.43	23.27
สามเงา	1,732,450.00	73,138.77	7,770	0.45	10.62
วังเจ้า	205,375.00	84,929.73	2,537	1.24	2.99
แม่สอด	1,241,318.75	200,285.68	10,773	0.87	5.38
แม่ระมาด	922,212.50	200,905.94	2,592	0.28	1.29
ท่าสองยาง	1,200,245.00	120,106.16	-	-	-
พบพระ	629,087.50	96,536.70	-	-	-
อุ้มผาง	2,703,368.75	172,068.52	-	-	-
รวม	10,254,156.00	1,184,283.35	63,460	0.62	5.36

ที่มา : โครงการชลประทานตาก (ข้อมูล ณ วันที่ 29 มกราคม 2568)

3) ข้อมูลด้านทรัพยากรน้ำอื่นๆ

3.1) บ่อบาดาล

ที่	อำเภอ	บ่อบาดาล (บ่อ)	
		เอกชน	ราชการ
1	เมืองตาก	314	668
2	วังเจ้า	61	149
3	บ้านตาก	74	287
4	สามเงา	252	442
5	แม่สอด	245	269
6	แม่ระมาด	21	88
7	ท่าสองยาง	17	44
8	พบพระ	202	141
9	อุ้มผาง	6	13
	รวม	1,192	2,101

ที่มา : 1) บ่อเอกชน สำนักงานทรัพยากรธรรมชาติและสิ่งแวดล้อมจังหวัดตาก ณ ธันวาคม 2567

2) บ่อราชการ สำนักทรัพยากรน้ำบาดาลเขต 7 กำแพงเพชร ณ ธันวาคม 2567

3.2) สระน้ำนอกเขตชลประทาน

อำเภอ	แหล่งน้ำในไร่นานอกเขตชลประทาน ขนาด 1,260 ลบ.ม. ปึ่งบประมาณ					
	2549 - 2563	2564	2565	2566	2567	รวม
เมืองตาก	1,831	161	134	41	61	2,228
วังเจ้า	467	-	16	-	6	489
บ้านตาก	548	-	31	5	9	593
สามเงา	312	15	12	41	15	395
แม่สอด	18	15	-	13	5	51
แม่ระมาด	316	15	29	25	15	400
ท่าสองยาง	260	11	50	-	-	321
พบพระ	61	16	13	-	-	90
อุ้มผาง	532	64	43	24	9	672
รวม	4,345	297	328	149	120	5,239

ที่มา : สถานีพัฒนาที่ดินตาก ข้อมูล ณ วันที่ 8 ตุลาคม 2567

1.1.5.4 ทรัพยากรดิน

จังหวัดตากมีดินอยู่ทั้งหมด 22 กลุ่มชุดดิน จำแนกออกได้ดังนี้

1) ดินที่พบในพื้นที่ลุ่ม ส่วนใหญ่ใช้ทำนา มีอยู่ 4 กลุ่มชนิดดิน ได้แก่ กลุ่มชุดดินที่ 4, 7, 22 และ 59 มีเนื้อที่ประมาณ 258,875 ไร่ หรือร้อยละ 2.53 ของเนื้อที่จังหวัด

2) ดินในพื้นที่ดอน และพื้นที่เนินเขา ส่วนใหญ่ใช้ปลูกพืชไร่ ไม้ผลต่างๆ บางบริเวณยังคงสภาพเป็นป่าธรรมชาติ มีอยู่ 17 กลุ่มชุดดิน ได้แก่ 21, 22, 29, 31, 33, 35, 36, 38, 40, 41, 46, 47, 48, 52, 55, 56 และ 60 มีเนื้อที่ประมาณ 1,713,394 ไร่ หรือร้อยละ 16.75 ของเนื้อที่จังหวัด

3) ดินในพื้นที่ภูเขาและเทือกเขาสูง ที่มีความลาดชันมากกว่า 35% ส่วนใหญ่เป็นพื้นที่ป่าธรรมชาติ บางบริเวณได้มีการบุกรุกแผ้วถาง เพื่อปลูกพืชไร่ ไม้ผล และไม้ยืนต้น มีอยู่ 62 กลุ่มชุดดิน มีเนื้อที่ประมาณ 3,463,951 ไร่ หรือร้อยละ 33.76 ของเนื้อที่จังหวัด

นอกจากนี้ ยังพบว่าในพื้นที่เบ็ดเตล็ด ของที่ลุ่มชื้นแฉะ, พื้นที่อุทยานแห่งชาติ และเขตรักษาพันธุ์สัตว์ป่า, ที่ดินตัดแปลง, บ่อ, ที่ดินหินพื้นโพล, ที่ดินเต็มไปด้วยก้อนหิน, ที่อยู่อาศัย และพื้นที่น้ำ จำนวน 8 หน่วย มีเนื้อที่ประมาณ 4,817,951 ไร่ หรือร้อยละ 46.96 ของเนื้อที่จังหวัด

ที่มา : สำนักสำรวจที่ดินและวางแผนการใช้ที่ดิน กรมพัฒนาที่ดิน กระทรวงเกษตรและสหกรณ์

1.2 การแบ่งเขตการปกครองและประชากร

1.2.1 การแบ่งเขตการปกครอง

จังหวัดตากแบ่งเขตการปกครองเป็น 9 อำเภอ 63 ตำบล 566 หมู่บ้าน การปกครองส่วนท้องถิ่น จำนวน 69 แห่ง เทศบาล 19 แห่ง (เทศบาลนคร 1 แห่ง เทศบาลเมือง 1 แห่ง เทศบาลตำบล 17 แห่ง) และองค์การบริหารส่วนตำบล 49 แห่ง

1.2.2 ประชากร

จังหวัดตากมีจำนวนประชากรทั้งสิ้น 699,718 คน เป็นชาย 353,472 คน หญิง 346,859 คน เป็นผู้อยู่ในกำลังแรงงาน 288,222 คน, ผู้มีงานทำ 277,919 คน, ผู้ว่างงาน 5,059 คน เป็นแรงงานในภาคเกษตรกรรม 106,147 คน คิดเป็นร้อยละ 38.19 ของผู้มีงานทำทั้งหมด

ที่มา : 1) สำนักงานแรงงานจังหวัดตาก 2) สถานการณ์ด้านแรงงาน ไตรมาส 2 ปี พ.ศ. 2568
ข้อมูล ณ 21 สิงหาคม 2568

1.3 ข้อมูลด้านการเกษตรที่สำคัญของจังหวัด

1.3.1 การใช้ที่ดินเพื่อการเกษตร

จังหวัดตากมีพื้นที่ 10,254,156 ไร่ เป็นพื้นที่ทำการเกษตร 1,078,417.78 ไร่ คิดเป็นร้อยละ 10.55 ของพื้นที่จังหวัดตาก จำแนกได้ดังนี้

จำแนกพื้นที่	ไร่	ร้อยละ (ของพื้นที่ทำการเกษตร)
ไม้ผล/ไม้ยืนต้น	63,061.14	5.85
ที่นา	329,415.03	30.55
พืชไร่/พืชผัก/ไม้ดอก/ไม้ประดับ	685,941.61	63.60
รวม	1,078,417.78	100.00

รายละเอียดปรากฏฎังตารางการใช้ที่ดิน เพื่อการเกษตรแยกตามรายอำเภอ จังหวัดตาก

อำเภอ	พื้นที่ทั้งหมด (ไร่)	พื้นที่ทำการเกษตร						รวมพื้นที่ทำการเกษตร	
		ที่นา		ไม้ผล/ไม้ยืนต้น		พืชไร่/พืชผัก/ไม้ดอก/ไม้ประดับ			
		จำนวน (ไร่)	ร้อยละพื้นที่เกษตร	จำนวน (ไร่)	ร้อยละพื้นที่เกษตร	จำนวน (ไร่)	ร้อยละพื้นที่เกษตร	จำนวน (ไร่)	ร้อยละพื้นที่ทั้งหมด
เมืองตาก	999,792.25	68,465.75	48.31	5,159.03	3.64	68,106.91	48.05	141,731.69	14.18
บ้านตาก	620,306.25	26,190.14	48.96	2,340.14	4.37	24,962.03	46.67	53,492.31	8.62
สามเงา	1,732,450.00	18,012.85	28.00	7,369.32	11.46	38,941.66	60.54	64,323.83	3.71
วังเจ้า	205,375.00	16,010.38	19.24	17,367.93	20.87	49,855.84	59.89	83,234.15	40.53
แม่สอด	1,241,318.75	46,207.30	24.25	5,350.27	2.81	138,997.91	72.94	190,555.48	15.35
แม่ระมาด	922,212.50	41,937.81	21.54	2,078.96	1.07	150,659.25	77.39	194,676.02	21.11
ท่าสองยาง	1,200,245.00	62,490.19	53.13	717.81	0.61	54,399.81	46.26	117,607.81	9.80
พบพระ	629,087.50	9,612.17	11.67	9,710.17	11.79	63,022.20	76.54	82,344.54	13.09
อุ้มผาง	2,703,368.75	40,488.44	26.91	12,967.51	8.62	96,996.00	64.47	150,451.95	5.57
รวม	10,254,156.00	329,415.03	30.55	63,061.14	5.85	685,941.61	63.60	1,078,417.78	10.52

ที่มา : สำนักงานเกษตรจังหวัดตาก ข้อมูล ณ มกราคม 2569

1.3.2 ครุว์เรือนเกษตรกร และแรงงานภาคการเกษตร

จังหวัดตาก มีครุว์เรือนเกษตรกร 52,871 ครุว์เรือน และแรงงาน ในภาคเกษตรกรรม

131,231 ราย

อำเภอ	จำนวนครุว์เรือน	จำนวนครุว์เรือนเกษตรกร	ร้อยละจำนวนครุว์เรือนเกษตร/ครุว์เรือนทั้งหมด
เมืองตาก	43,591	8,397	19.26
บ้านตาก	16,151	3,776	23.38
สามเงา	11,902	3,669	30.83
วังเจ้า	11,508	3,383	29.40
แม่สอด	67,223	7,242	10.77
แม่ระมาด	21,633	7,713	35.65
ท่าสองยาง	26,686	9,850	36.91
พบพระ	24,249	3,578	14.76
อุ้มผาง	12,985	5,263	40.53
รวม	235,928	52,871	22.41

ที่มา : 1) สำนักงานเกษตรจังหวัดตาก ข้อมูล มกราคม 2569

2) สำนักงานแรงงานจังหวัดตาก สถานการณ์ด้านแรงงาน ไตรมาส 3 ปี พ.ศ. 2568
ข้อมูล ณ พฤศจิกายน 2568

1.3.3 สินค้าเกษตรที่สำคัญของจังหวัดตาก

1.3.3.1 มูลค่าสินค้าเกษตร ด้านพืช

ที่	ชนิดสินค้าเกษตร	พื้นที่ เพาะปลูก/ ยืนต้น (ไร่)	ปริมาณ ผลผลิต (ตัน)	ผลผลิต ต่อไร่/เนื้อที่ เก็บเกี่ยว (กก.)	ราคา ที่เกษตรกร ขายได้ ณ ไร่นา (บาท/กก.)	ต้นทุน การผลิต (บาท/ไร่)	มูลค่า ผลผลิต (ล้านบาท)
1	ข้าวโพดเลี้ยงสัตว์	485,069	339,063	699	6.49	5,370	2,200.52
2	มันสำปะหลัง	183,576	571,841	3,115	2.78	5,555	1,589.72
3	ข้าวนาปี	355,233	144,580	407	10.08	4,650	1,457.37
4	ลำไย	29,573	38,681	1308	23	22,483	889.67
5	อ้อยโรงงาน	44,790	461,791	10,310	1.2	12,010	554.15
6	อโวคาโด	9,753	8,416	863	37.5	5,985	315.63
7	กุหลาบ	947	426,150	450 ดอก	0.5 (บาท/ดอก)	115,500	213.08
8	กล้วยหอมทอง	1,925	10,547	5,479	20	12,146	210.94
9	กะหล่ำปลี	1,900	15,200	8,000	4.75	24,030	72.20
10	ยางพารา	12,440	2,313	186	29	6,772	67.10
11	ปาล์มน้ำมัน	1,848	1,280	693	3.2	8,623	4.10
รวม		1,127,054.00	2,019,862.00				7,574.48

ที่มา : สำนักงานเกษตรจังหวัดตาก (ข้อมูล วันที่ 16 พฤษภาคม 2568)

หมายเหตุ : เป็นข้อมูลปีการผลิต 2567/68 *ข้อมูลเรียงตามมูลค่าผลผลิต

1.3.3.2 มูลค่าสินค้าเกษตร ด้านปศุสัตว์

ที่	ชนิดสินค้า	จำนวนการเลี้ยง (ตัว)	ปริมาณผลผลิต ที่ผ่าน โรงฆ่าสัตว์ (ตัว)	ราคา ที่เกษตรกร ขายได้ ณ หน้าฟาร์ม (บาท/กก.)	มูลค่า ผลผลิต (ล้านบาท)	หมายเหตุ
1	สุกร	84,780	84,070	76	638.93	สุกรชำแหละ 1 ตัว 100 กก.
2	ไก่เนื้อ	420,687	1,261,505	45	113.54	ไก่เนื้อชำแหละ 1 ตัว 2 กก.
3	โคเนื้อ	281,195	2,182	64	62.84	โคเนื้อชำแหละ 1 ตัว 450 กก.
4	กระบือ	57,692	317	62	9.83	กระบือชำแหละ 1 ตัว 500 กก.

ที่	ชนิดสินค้า	จำนวนการเลี้ยง (ตัว)	ปริมาณผลผลิต ที่ผ่าน โรงฆ่าสัตว์ (ตัว)	ราคาที่เกษตรกร ขายได้ ณ หน้าฟาร์ม (บาท/กก.)	มูลค่า ผลผลิต (ล้านบาท)	หมายเหตุ
5	ไก่พื้นเมือง	1,085,712	-	112		
	รวม	1,930,066	1,348,074		825.14	

ที่มา : สำนักงานปศุสัตว์จังหวัดตาก ข้อมูล เดือน มกราคม – ธันวาคม 2568

หมายเหตุ : ข้อมูลเรียงลำดับตาม มูลค่าผลผลิต ณ หน้าฟาร์ม

1.3.3.3 มูลค่าสินค้าเกษตร ด้านประมง

ที่	ชนิดสินค้า	จำนวนฟาร์ม	พื้นที่เลี้ยง	ปริมาณ ผลผลิต (ตัน)	ราคาที่เกษตรกรขายได้ ณ หน้าฟาร์ม (บาท/กก.)	มูลค่าผลผลิต/ปี (ล้านบาท)
1	ปลานิล	5,158	3,586.65	876.00	60.00	52.56
2	ปลาตะเพิม	112	44.20	235.00	85.00	19.98
3	ปลาดุก	774	509.13	89.41	40.00	3.58
	รวม	6,044	4,139.98	1,200.41		76.11

หมายเหตุ : ข้อมูลเรียงลำดับตาม มูลค่าผลผลิต ณ หน้าฟาร์ม

ที่มา : สำนักงานประมงจังหวัดตาก ข้อมูลสะสม เดือน มกราคม – ธันวาคม 2567

1.4 ขนาดเศรษฐกิจของจังหวัด (GPP)

ผลิตภัณฑ์มวลรวมจังหวัดตาก ในปี 2566 มีมูลค่า 65,223 ล้านบาท สาขาที่สำคัญ 5 อันดับแรก ได้แก่ เกษตรกรรม การป่าไม้ และการประมง มูลค่า 18,237 ล้านบาทคิดเป็น 27.96% รองลงมาคือ อุตสาหกรรม มูลค่า 13,291 ล้านบาท คิดเป็น 20.38% การขายส่ง การขายปลีกการซ่อมยานยนต์และ จักรยานยนต์ มูลค่า 12,164 ล้านบาท คิดเป็น 18.65% การผลิต มูลค่า 10,859 ล้านบาท คิดเป็น 16.65% การบริหารราชการการป้องกันประเทศ และการประกันสังคมภาคบังคับมูลค่า 4,031 ล้านบาท คิดเป็น 6.18% รายได้ต่อหัวประชากรจังหวัดตาก ปี 2566 มีมูลค่า 121,537 บาท/คน/ปี

ที่มา : สำนักงานสภาพัฒนาการเศรษฐกิจและสังคมแห่งชาติ (ข้อมูล ผลิตภัณฑ์ภาคและจังหวัด แบบปริมาณลูกโซ่ ฉบับ พ.ศ. 2566)

1.5 สินค้าที่ได้รับการประกาศขึ้นทะเบียนสิ่งบ่งชี้ทางภูมิศาสตร์ (GI) และผู้ที่ได้รับอนุญาตให้ใช้ตราสัญลักษณ์ (GI) ของจังหวัดตาก

1.5.1 จังหวัดตากได้รับการประกาศขึ้นทะเบียนสิ่งบ่งชี้ทางภูมิศาสตร์ (GI) จำนวน 5 ชนิด ดังนี้

1) แป้งจ้อเขียวแม่สอด



2) ครกหินแกรนิตตาก



3) กล้วยหอมทองพพระ



4) อะโวคาโดตาก



5) กาแฟดอยมูเซอตาก



1.5.2 ผู้ที่ได้รับอนุญาตให้ใช้ตราสัญลักษณ์ (GI) ของจังหวัดตาก

สินค้า GI จังหวัดตาก	ผู้ที่ได้รับอนุญาตให้ใช้ตราสัญลักษณ์ (GI)
1) แป้งอเนกประสงค์	1) ร้านถั่วทอดป่าตอง โดยนางอัญญา กรรขำ 2) ร้านถั่วแม่ฮ่อง โดยนางอชฌา นิมทอง
2) ครกหินแกรนิตตาก	1) ศิลาทิพย์ โดยนายธรา ธาราคักดี 2) ประสิทธิ์ศิลา โดยนายประสงค์ นินบุรี 3) นายมรกต มณีเนตร 4) วิสาหกิจชุมชนกลุ่มผลิตภัณฑ์จากหิน 5) นายประภาส พุ่มสลิต
3) กล้าหอมทองพบบพระ	1) บริษัท ทีเค กรู๊ป โฮลดิ้ง จำกัด 2) ไร่ภักดี โดยนายภักดี เดชจินดา 3) วิสาหกิจชุมชนเกษตรปลอดภัยพบบพระ 4) สวนประสิทธิ์โชค โดยนายประสิทธิ์ โสภา

สินค้า GI จังหวัดตาก	ผู้ที่ได้รับอนุญาตให้ใช้ตราสัญลักษณ์ (GI)
4) อโวคาโดตาก	1) สวนโบนาคาโด โดยนายธนไชย จิตปรีดากร 2) สวนวังพลากร โดยนายวรเชษฐ์ วังพลากร 3) สมชัยฟาร์ม โดยนายบุญญาฤทธิ์ ไชยผาง 4) ไร่มาลัยทอง โดยนายเรวัต โตเลี้ยง 5) สวนธัญญาธร โดยนายวุฒิกัทร เดชาเศรษฐ์ 6) สวนประสิทธิ์โชค โดยนายประสิทธิ์ โสภา
5) กาแฟมูเซอตาก	1) นายพิศุทธิ์ ท้าววัฒนากุล 2) นายจาร์ ประดิษฐ์รุ่งโรจน์ 3) กาแฟมูเซอ โดยนายจักรพงษ์ มงคลคีรี

ที่มา : 1) กรมทรัพย์สินทางปัญญา กระทรวงพาณิชย์

2) พื้นที่ปลูก, ปริมาณผลผลิตสะสม สำนักงานเกษตรจังหวัดตาก ข้อมูลสะสม เดือน มกราคม - ธันวาคม 2567

1.6 แหล่งท่องเที่ยวเชิงเกษตร

สำนักงานเกษตรจังหวัดตาก ดำเนินการส่งเสริมแหล่งท่องเที่ยวเชิงเกษตรจังหวัดตาก จำนวน 5 แห่ง ในพื้นที่ 4 อำเภอ ดังนี้

ที่	ชื่อแหล่งท่องเที่ยว /สถานที่ตั้ง	ลักษณะกิจกรรม
1	บ้านแม่กลองคี อำเภออุ้มผาง วิสาหกิจชุมชนกลุ่มพัฒนาสตรีเพื่อฟื้นฟูสภาพแวดล้อมและวัฒนธรรม เลขที่ 89 หมู่ 3 ตำบลโมโกร อำเภออุ้มผาง	ปลูกผัก ทอผ้า วิถีชุมชน
2	ไร่แมคคาเดเมีย สวนพงษ์คุ้มภัย อำเภอพบพระวิสาหกิจชุมชนเกษตรผสมผสานบ้านเสรีราษฎร์ เลขที่ 216 หมู่ 6 ตำบลช่องแคบ อำเภอพบพระ	ปลูกและแปรรูปแมคคาเดเมีย
3	บ้านไร่ไอละมุน อำเภอเมืองตาก วิสาหกิจชุมชนบ้านไร่ไอละมุน เลขที่ 87 หมู่ 4 ตำบลไม้งาม อำเภอเมืองตาก	ผักปลอดภัยวิถีชุมชน
4	บ้านสมุนไพร 7 พลัง อำเภออุ้มผาง วิสาหกิจชุมชนสมุนไพร 7 พลัง เลขที่ 229 หมู่ 1 ตำบลหนองหลวง อำเภออุ้มผาง	สวนสมุนไพรวิถีชุมชน
5	บ้านโฮ้งโฮมสเตย์ อำเภอแม่ระมาด กลุ่มเกษตรกรแม่ระมาด (บ้านโฮ้งฟาร์ม) เลขที่ 119 หมู่ 5 ตำบลแม่ระมาด อำเภอแม่ระมาด	ผักปลอดภัยวิถีชุมชน

ที่มา : สำนักงานเกษตรจังหวัดตาก ข้อมูล ณ ธันวาคม 2568

1.7 เกษตรกร/สถาบันเกษตรกร

1.7.1 สหกรณ์

จำนวนสหกรณ์การเกษตร/กลุ่มเกษตรกรในจังหวัด 92 แห่ง จำนวนสมาชิก 61,884 ราย
มูลค่าธุรกิจรวม 9,502,247,008.91 บาท แบ่งเป็น

1) ประเภทสหกรณ์ จำนวน 64 แห่ง สมาชิก 59,636 ราย มูลค่าธุรกิจ 9,466,442,556.36 บาท
รายละเอียดดังนี้

- 1.1) สหกรณ์ภาคการเกษตร จำนวน 30 แห่ง สมาชิก 42,573 ราย
- 1.2) สหกรณ์นอกภาคการเกษตร จำนวน 21 แห่ง สมาชิก 17,063 ราย
- 1.3) อยู่ระหว่างชำระบัญชี 13 แห่ง

2) ประเภทกลุ่มเกษตรกร จำนวน 28 แห่ง สมาชิก 2,248 ราย มูลค่าธุรกิจ
35,804,452.55 บาท รายละเอียดดังนี้

- 2.1) กลุ่มเกษตรกรทำนา จำนวน 5 แห่ง สมาชิก 260 ราย
- 2.2) กลุ่มเกษตรกรทำสวน จำนวน 3 แห่ง สมาชิก 138 ราย
- 2.3) กลุ่มเกษตรกรทำไร่ จำนวน 15 แห่ง สมาชิก 1,614 ราย
- 2.4) กลุ่มเกษตรกรเลี้ยงสัตว์ จำนวน 3 แห่ง สมาชิก 136 ราย
- 2.5) อยู่ระหว่างชำระบัญชี 2 แห่ง

ที่มา : สำนักงานสหกรณ์จังหวัดตาก ข้อมูล ณ มิถุนายน 2568

หมายเหตุ : มูลค่าธุรกิจเป็นข้อมูลสะสม 9 เดือน ตั้งแต่เดือนสิงหาคม 2567 - เมษายน 2568

1.7.2 กลุ่มเกษตรกร/วิสาหกิจชุมชน จำนวน 987 กลุ่ม สมาชิก 15,782 ราย

- 1) กลุ่มแม่บ้านเกษตรกร จำนวน 81 กลุ่ม สมาชิก 1,094 ราย
- 2) กลุ่มยุวเกษตรกร จำนวน 47 กลุ่ม สมาชิก 747 ราย
- 3) กลุ่มส่งเสริมอาชีพการเกษตร จำนวน 40 กลุ่ม สมาชิก 480 ราย
- 4) กลุ่มวิสาหกิจชุมชน จำนวน 819 กลุ่ม จำนวน 13,461 ราย

ที่มา : สำนักงานเกษตรจังหวัดตาก ข้อมูล ณ พฤษภาคม 2568

1.7.3 แปลงใหญ่

จังหวัดตาก มีแปลงใหญ่ ทั้งสิ้น 92 แปลง แบ่งเป็น

อำเภอ	จำนวน (แปลง)	ชนิดสินค้า (แปลง)						
		ข้าว	พืชไร่	ไม้ผล	ไม้ยืนต้น	พืชผัก/ สมุนไพร	ปศุสัตว์	ประมง
เมืองตาก	13	8	3	1	-	1	-	-
วังเจ้า	11	-	2	7	1	-	-	1

อำเภอ	จำนวน (แปลง)	ชนิดสินค้า (แปลง)						
		ข้าว	พืชไร่	ไม้ผล	ไม้ยืนต้น	พืชผัก/ สมุนไพร	ปศุสัตว์	ประมง
บ้านตาก	7	2	1	3	-	-	1	-
สามเงา	18	2	9	7	-	-	-	-
แม่สอด	8	3	2	-	1	1	1	-
แม่ระมาด	10	-	5	2	1	2	-	-
ท่าสองยาง	6	-	-	3	1	2	-	-
พบพระ	15	-	2	9	1	3	-	-
อุ้มผาง	4	-	1	2	1	-	-	-
รวม	92	15	25	34	6	9	2	1

ที่มา : สำนักงานเกษตรจังหวัดตาก ข้อมูล ณ พฤษภาคม 2568

1.7.4 ข้อมูลศูนย์เรียนรู้การเพิ่มประสิทธิภาพการผลิตสินค้าเกษตร (ศพก.) จังหวัดตาก

ศูนย์เรียนรู้การเพิ่มประสิทธิภาพการผลิตสินค้าเกษตร (ศพก.) จังหวัดตาก จำนวน 9 ศูนย์
ศูนย์เครือข่าย จำนวน 137 ศูนย์

อำเภอ	ศูนย์หลัก	ศูนย์เครือข่าย
เมืองตาก	1	12
บ้านตาก	1	11
สามเงา	1	18
แม่ระมาด	1	16
ท่าสองยาง	1	14
แม่สอด	1	12
พบพระ	1	20
อุ้มผาง	1	18
วังเจ้า	1	16
รวม	9	137

ที่มา : สำนักงานเกษตรจังหวัดตาก ข้อมูล ณ พฤษภาคม 2568

1.8 ข้อมูลการรับรองมาตรฐานสินค้าเกษตรปลอดภัยของจังหวัด

1.8.1 พื้นที่การทำเกษตรอินทรีย์

- 1) พื้นที่รวม 65 ไร่ - งาน 60 ตารางวา เกษตรกร 16 ราย
- 2) รับรองแล้ว 3 ไร่ - งาน 60 ตารางวา เกษตรกร 7 ราย

1.8.2 การรับรอง GAP

- 1) พื้นที่รวม 13,379 ไร่ 2 งาน 60 ตารางวา
จำนวนเกษตรกร รวม 1,376 ราย แบ่งเป็น
 - ด้านพืช และด้านข้าว เกษตรกรรวม 1,216 ราย
พื้นที่ 12,128 ไร่ 2 งาน 60 ตารางวา
 - ด้านประมง เกษตรกร GAP, มกษ.(7417,743,7438) 45 ราย
 - ด้านปศุสัตว์ GAP จำนวน 115 ฟาร์ม
พื้นที่ 1,251 ไร่ - งาน - ตารางวา

ส่วนที่ 2

สำนักงานเกษตรและสหกรณ์จังหวัดตาก

2.1 ประวัติความเป็นมาสำนักงานเกษตรและสหกรณ์จังหวัดตาก

คณะรัฐมนตรีได้มีมติเมื่อวันที่ 20 สิงหาคม 2534 อนุมัติตามความเห็นของ ก.ก.พ. วิสามัญเกี่ยวกับการแบ่งส่วนราชการระดับต่ำกว่ากรม ตามหนังสือสำนักเลขาธิการคณะรัฐมนตรี ที่ นร 0203/14053 ลงวันที่ 27 สิงหาคม 2534 โดยเห็นควรสนับสนุนในหลักการให้จัดตั้ง “สำนักงานเกษตรและสหกรณ์จังหวัด” เป็นผู้แทนกระทรวงเกษตรและสหกรณ์ในส่วนภูมิภาค สังกัดสำนักปลัดกระทรวงเกษตรและสหกรณ์ เพื่อให้การบริหารงานของกระทรวงเกษตรและสหกรณ์ในส่วนภูมิภาคให้มีประสิทธิภาพและเอกภาพ สำหรับการจัดตั้งนั้น ได้แบ่งออกเน 2 ระยะ คือ ระยะทดลองการปฏิบัติงานและระยะการจัดตั้งอย่างเป็นทางการถาวร

ระยะทดลองการปฏิบัติงาน

ได้จัดตั้งสำนักงานเกษตรและสหกรณ์ใน 4 จังหวัด ที่ ตั้งของสำนักงานเกษตรและสหกรณ์ภาค คือ เชียงใหม่ ขอบแก่น ชัยนาถ และสงขลา

ระยะจัดตั้งอย่างเป็นทางการถาวร

กระทรวงเกษตรและสหกรณ์ได้มีคำสั่งแต่งตั้งคณะทำงานประเมินผลการปฏิบัติงานของสำนักงานเกษตรและสหกรณ์จังหวัด ซึ่งได้ดำเนินการประเมินผลการปฏิบัติงานทั้ง 4 จังหวัด ผลการปฏิบัติงานเป็นที่น่าพอใจ กระทรวงเกษตรและสหกรณ์จึงได้ทำเรื่องขออนุมัติคณะรัฐมนตรีจัดตั้งเป็นทางการต่อไป และได้รับการจัดตั้งเป็นทางการเมื่อวันที่ 8 กุมภาพันธ์ 2538 ตามพระราชกฤษฎีกาแบ่งส่วนราชการสำนักงานปลัดกระทรวงเกษตรและสหกรณ์ พ.ศ. 2538 โดยกระทรวงได้จัดตั้ง 8 จังหวัด คือ จังหวัดเชียงใหม่ ขอนแก่น ชัยนาท สงขลา ลำปาง กาฬสินธุ์ เพชรบุรี และสุราษฎร์ธานี ตามคำสั่งสำนักงานปลัดกระทรวงเกษตรและสหกรณ์ ที่ 154/2538 ลงวันที่ 21 กุมภาพันธ์ 2538

ในปีงบประมาณ 2538 ได้จัดตั้งเพิ่มเติมอีก 12 จังหวัด คือ จังหวัดเชียงราย อุตรธานี มหาสารคาม นครสวรรค์ สุพรรณบุรี สิงห์บุรี ลำพูน พะเยา อ่างทอง ร้อยเอ็ด หนองบัวลำพู และพัทลุง ตามคำสั่งสำนักปลัดกระทรวงเกษตรและสหกรณ์ ที่ 538/2538 ลงวันที่ 31 สิงหาคม 2538 ต่อมาในปี 2539 ได้จัดตั้งเพิ่มอีก 30 จังหวัด และจังหวัดที่เหลือได้จัดตั้งแล้วเสร็จในปี 2540 ดังนั้น ตั้งแต่ปี 2540 เป็นต้นมา ได้มีการจัดตั้งสำนักงานเกษตรและสหกรณ์จังหวัดขึ้นครบทุกจังหวัดทั่วประเทศ

สำหรับสำนักงานเกษตรและสหกรณ์จังหวัดตาก ได้จัดตั้งเมื่อปีงบประมาณ 2540 และได้เปิดสำนักงานเกษตรและสหกรณ์ครั้งแรกที่ศูนย์ฝึกรบมป่าไม้ตาก โดยอาศัยอาคารหลังใหม่ที่ทำการสำนักงานชั่วคราว ปัจจุบันที่ทำการอยู่ศาลากลางจังหวัดตาก ชั้น 2 (หลังเก่า) ถนนพหลโยธิน ตำบลหนองหลวง อำเภอเมืองตาก จังหวัดตาก

2.2 วิสัยทัศน์/พันธกิจ (ปรับปรุง ปี 2565)

2.2.1 วิสัยทัศน์

“เป็นองค์กรบูรณาการขับเคลื่อนนโยบายและยุทธศาสตร์พัฒนาการเกษตรและสหกรณ์ระดับจังหวัด มุ่งผลสัมฤทธิ์เพื่อพัฒนาคุณภาพชีวิตเกษตรกร”

2.2.2 พันธกิจ

1) ผลักดันและขับเคลื่อนนโยบายและยุทธศาสตร์ด้านการเกษตรและสหกรณ์สู่การปฏิบัติในทุกระดับให้เกิดผลสัมฤทธิ์

2) สร้างความร่วมมือ ประสานเชื่อมโยงเครือข่ายหน่วยงานและทุกองค์กรภาคีในการพัฒนาการเกษตรและสหกรณ์สู่การปฏิบัติในพื้นที่

3) ส่งเสริมการบูรณาการการพัฒนาเศรษฐกิจฐานรากตามแนวทางปรัชญาเศรษฐกิจพอเพียงควบคู่กับการพัฒนาคุณภาพสินค้าสำคัญของจังหวัด

4) ส่งเสริมให้บุคลากรมีการเรียนรู้อย่างต่อเนื่อง เพื่อเพิ่มสมรรถนะในการปฏิบัติงาน

2.2.3 ค่านิยม

“ร่วมแรงร่วมใจ โปร่งใสเปิดเผย มุ่งผลสัมฤทธิ์ รับผิดชอบต่อสังคม”

2.2.4 ประเด็นการพัฒนา

ประเด็นที่ 1 ขับเคลื่อนนโยบายและยุทธศาสตร์ด้านการเกษตรและสหกรณ์ให้สัมฤทธิ์ผล

ประเด็นที่ 2 บริหารจัดการข้อมูลสารสนเทศด้านการเกษตรและสหกรณ์ให้มีคุณภาพพร้อมเผยแพร่ประชาสัมพันธ์สร้างการรับรู้อย่างทั่วถึง

ประเด็นที่ 3 แก้ไขปัญหาด้านการเกษตรควบคู่กับการสร้างความเข้มแข็งให้แก่เกษตรกรและองค์กรเกษตรกร

ประเด็นที่ 4 พัฒนาบุคลากร และองค์กรให้มีคุณภาพ

2.3 ภารกิจ อำนาจหน้าที่

ภารกิจ อำนาจหน้าที่ของสำนักงานเกษตรและสหกรณ์จังหวัดตาก ตามกฎกระทรวง

1) ศึกษา วิเคราะห์ และจัดทำยุทธศาสตร์ การพัฒนาการเกษตรและสหกรณ์ของจังหวัด และกลุ่มจังหวัด แผนพัฒนาการเกษตรรายสินค้า แผนบูรณาการการพัฒนาการเกษตรและสหกรณ์ของจังหวัด และการจัดทำงบประมาณด้านการเกษตรและสหกรณ์ของจังหวัด

2) ศึกษา วิเคราะห์ และจัดทำแผนปฏิบัติการโครงการพัฒนาด้านการเกษตรและสหกรณ์ของจังหวัด กำกับการบูรณาการ และติดตามการใช้งบประมาณของส่วนราชการ ในสังกัดกระทรวงในจังหวัด

- 3) กำกับ ดูแล ควบคุม ประสาน ดำเนินงาน ติดตาม และประเมินผลสัมฤทธิ์ของการปฏิบัติงานตามแผนงานและโครงการพัฒนาการเกษตรและสหกรณ์ในจังหวัด
- 4) ดำเนินงานโครงการพิเศษ โครงการในพระราชดำริ งานช่วยเหลือเกษตรกร งานภัยพิบัติ การเตือนการระบาดของเฝ้าระวัง และเตือนภัยสินค้าเกษตรในจังหวัด
- 5) กำกับ ดูแล ควบคุม และพัฒนาข้าราชการและลูกจ้างในสังกัดกระทรวงในจังหวัด
- 6) ประชาสัมพันธ์และเผยแพร่การพัฒนาการเกษตรและสหกรณ์ของจังหวัดให้เป็นศูนย์ข้อมูล และศูนย์แม่ข่ายข้อมูลด้านการเกษตรและสหกรณ์ของจังหวัด
- 7) กำกับดูแลหน่วยงานในสังกัดกระทรวงเกษตรและสหกรณ์ดำเนินการให้เป็นไปตามกฎหมาย
- 8) ดำเนินการให้เป็นตามที่กฎหมายกำหนด
- 9) ปฏิบัติงานร่วมกันหรือสนับสนุนการปฏิบัติงานของหน่วยงานอื่นที่เกี่ยวข้อง หรือที่ได้รับมอบหมาย

2.4 โครงสร้างองค์กร

2.4.1 ทำเนียบผู้ดำรงตำแหน่งเกษตรและสหกรณ์จังหวัดตาก

1) นายไพโรจน์	ลี้มจำรูญ	29 พ.ย. 2539	ถึง	27 ม.ค. 2541
2) นายมานิตย์	ลีหหาชีวะ	1 เม.ย. 2541	ถึง	30 ก.ย. 2542
3) นายวิทยา	เพ็ญนพพัฒน์	1 ต.ค. 2542	ถึง	23 ธ.ค. 2545
4) นายประภัสสร	กันตวิวงศ์	24 ธ.ค. 2545	ถึง	31 มี.ค. 2547
5) นายนิเวศ	โรจนชัย	28 พ.ค. 2547	ถึง	7 พ.ค. 2549
6) นายเชาวลิต	อินทรเสียร	3 ส.ค. 2549	ถึง	19 พ.ค. 2551
7) นายสุวิทย์ชาติ	ขยันการนาวิ	20 พ.ค. 2551	ถึง	30 ก.ย. 2552
8) นางพินารายณ์	ถาวรกันต์	20 พ.ย. 2552	ถึง	22 ธ.ค. 2554
9) นายร่มไทร	จินตกานนท์	23 ธ.ค. 2554	ถึง	16 ก.ย. 2555
10) นายพิจิตร	ธีระเสถียร	16 ก.ค. 2555	ถึง	28 พ.ย. 2555
11) นายวัชรินทร์	อ่อนนุ่ม	12 ธ.ค. 2555	ถึง	7 พ.ย. 2556
12) นายวสันต์	พรหมศิริรัตน์	20 พ.ย. 2556	ถึง	19 พ.ย. 2558
13) นางสาวดาริกา	จรรย์ยานนท์	10 มี.ย. 2559	ถึง	14 ก.พ. 2560
14) นายเสกสรร	พฤทธิพงศ์กุล	7 เม.ย. 2560	ถึง	30 ก.ย. 2561
15) นายธนโชค	พงษ์ชวลิต	7 ม.ค. 2562	ถึง	1 ม.ค. 2563
16) นายนาวิน	ป้องกัน	27 ม.ค. 2563	ถึง	3 ม.ค. 2564
17) นางสาวจิตรา	ราชแก้ว	29 ม.ค. 2564	ถึง	19 ธ.ค. 2565
18) นายจิรัฐติติกาล	โพธิผล	15 พ.ค. 2566	ถึง	1 พ.ย. 2567
19) นางประเทือง	มหาพิรุณ	12 พ.ย. 2567	ถึง	ปัจจุบัน

2.4.2 บุคลากรสำนักงานเกษตรและสหกรณ์จังหวัดตาก

สำนักงานเกษตรและสหกรณ์จังหวัดตากมีบุคลากรทั้งหมด 18 คน ประกอบด้วย

- 1) ข้าราชการ 9 คน
- 2) พนักงานราชการ 5 คน
- 3) จ้างเหมาบริการ 4 คน



กลุ่มช่วยเหลือเกษตรกรและโครงการพิเศษ



นางกฤษณา จิตตบุญศรี
หัวหน้ากลุ่มช่วยเหลือเกษตรกรและโครงการพิเศษ



นายเชษฐศักดิ์ ชื่นแก้ว
นักบริหารพื้นที่เยาวลตอนเหนือชำนาญการ



นายไพฑูรย์ อึ้งเยี่ยม
เจ้าหน้าที่โครงการพื้นที่เยาวลตอนเหนือ

กลุ่มสารสนเทศการเกษตร



นางชลนัช สีประเค็มศักดิ์
หัวหน้ากลุ่มสารสนเทศการเกษตร



นายศุภกิตติ สักวงค์
นักบริหารพื้นที่เยาวลตอนเหนือปฏิบัติการ



นางสาวปฐมมาศ โตราช
เจ้าหน้าที่โครงการพื้นที่เยาวลตอนเหนือ

ฝ่ายบริหารทั่วไป

The organizational chart for the General Administration Department (ฝ่ายบริหารทั่วไป) is structured as follows:

- นางใจเมตตา เติงตย**
หัวหน้าฝ่ายบริหารทั่วไป (Head of the General Administration Department)
- นางใจอรุณ แกรงอวด**
เจ้าพนักงานการเงินและบัญชีชำนาญงาน (Senior Accounting and Finance Officer)
- นางสาวอรุณ ภาวโกมุท**
เจ้าพนักงานบริหารทั่วไป (General Administration Officer)
- นางสาวกนกพร ใสบุญ**
เจ้าพนักงานพัสดุ (Inventory Management Officer)
- นายฉัตรชัย จงษ์เรือน**
พนักงานขับรถ (Driver)
- งาที่ ขวดีศรีพรต ดิโนเนนทร์**
พนักงานขับรถ (Driver)
- นายศุภโรจน์ ชิมพกิจ**
พนักงานขับรถ (Driver)
- นางสาวพวิมลรัตน์ คิวทอง**
พนักงานทำความสะอาด (Cleaning Staff)

ส่วนที่ 3

ผลการดำเนินงาน
ปีงบประมาณ พ.ศ. 2568

3

ผลการดำเนินงานปีงบประมาณ พ.ศ. 2568

3.1 กลุ่มยุทธศาสตร์พัฒนาการเกษตร

3.1.1 การตรวจราชการของรัฐมนตรีว่าการกระทรวงเกษตรและสหกรณ์ และรัฐมนตรีช่วยว่าการกระทรวงเกษตรและสหกรณ์ ในพื้นที่จังหวัดตาก ประจำปีงบประมาณ พ.ศ. 2568

3.1.1.1 รัฐมนตรีช่วยว่าการกระทรวงเกษตรและสหกรณ์ (นายอิทธิ ศิริลัทธยากร)

รัฐมนตรีช่วยว่าการกระทรวงเกษตรและสหกรณ์ (นายอิทธิ ศิริลัทธยากร) ลงพื้นที่ตรวจราชการในจังหวัดตาก เมื่อวันที่ 28 กุมภาพันธ์ 2568 จำนวน 4 จุด ดังนี้

1) จุดดูงานที่ 1 งานรณรงค์คังคเฝางและตอซัง เพื่อเพิ่มประสิทธิภาพการผลิต ลดภาวะหมอกควัน พื้นที่ในนาข้าวของจังหวัดตาก ณ บริเวณตรงข้ามห้างสรรพสินค้าโลตัส สาขาแม่สอด โดย ศูนย์เมล็ดพันธุ์ข้าวกำแพงเพชร

กิจกรรมที่เป็นจุดเด่นของจุดดูงาน :

ได้แก่ การไถกลบตอซังข้าว และการใช้จุลินทรีย์ย่อยสลายฟาง ทั้งนี้ มีเกษตรกรกลุ่มเกษตรกรนาแปลงใหญ่ กลุ่มเกษตรกรศูนย์ข้าวชุมชนของจังหวัดตาก เกษตรกรทั่วไป และผู้สนใจ เข้าร่วม จำนวน 1,000 ราย

ประเด็นข้อสั่งการ :

เรื่อง/ประเด็น	นโยบาย/ข้อสั่งการ ของ รมว.กษ./รมช.กษ.	หน่วยงานที่มอบหมาย
ไม่มี	-	-





2) จุดดูงานที่ 2 พิธีเปิดงานโครงการรณรงค์ฉีดวัคซีนป้องกันโรคลัมปี สกิน (Lumpy Skin Disease) จังหวัดตาก ณ สำนักงานเทศบาลตำบลแม่จะเรา ตำบลแม่จะเรา อำเภอแม่ระมาด จังหวัดตาก โดย สำนักงานปศุสัตว์จังหวัดตาก

กิจกรรมที่เป็นจุดเด่นของจุดดูงาน :

การมอบเวชภัณฑ์ในการป้องกันโรคสัตว์ การมอบวัคซีนป้องกันโรคลัมปี สกิน ให้อาสาปศุสัตว์ จำนวน 40 ราย และการปล่อยขบวนรถฉีดวัคซีนป้องกันโรคลัมปี สกิน เพื่อลดการเกิดการระบาดของโรคลัมปี สกิน ในพื้นที่

ประเด็นข้อสั่งการ :

เรื่อง/ประเด็น	นโยบาย/ข้อสั่งการ ของ รมว.กษ./รมช.กษ.	หน่วยงานที่มอบหมาย
1) ราคาโคตกต่ำ	1) ขอให้มีการอนุญาตนำเข้าโค - กระบือแต่ต้องมีการกำหนดมาตรการควบคุมโรคที่เข้มงวด การกำหนดให้มีคอกกักกันที่มีมาตรฐาน และการประสานงานกับประเทศจีนในการนำเข้าโคไปในประเทศจีน	กรมปศุสัตว์
	2) ผลักดันการประกาศราคาโค ของกระทรวงพาณิชย์	กรมปศุสัตว์ ร่วมกับ กระทรวงพาณิชย์



3) จุดดูงานที่ 3 ตรวจสอบคอกกักกันสัตว์เพื่อนำเข้าราชอาณาจักรจากประเทศเพื่อนบ้าน คอกกักกันสัตว์เอกชนบ้านวังแก้วหมู่ที่ 4 ตำบลแม่ปะ อำเภอแม่สอด จังหวัดตาก โดย ด่านกักกันสัตว์ตาก

กิจกรรมที่เป็นจุดเด่นของจุดดูงาน :

เป็นจุดที่ใช้ในการกักโรคสัตว์ เก็บตัวอย่างจากสัตว์นำเข้าเพื่อตรวจทดสอบโรคและฉีดวัคซีนเพื่อสร้างภูมิคุ้มกันแก่สัตว์นำเข้าจากประเทศเพื่อนบ้าน โดยมีเกษตรกรและผู้ประกอบการเข้าร่วมจำนวน 100 ราย

ประเด็นข้อสั่งการ :

เรื่อง/ประเด็น	นโยบาย/ข้อสั่งการ ของ รมว.กษ./รมช.กษ.	หน่วยงาน ที่มอบหมาย
1) ความต้องการเปิดด่านในการนำเข้าสินค้า โค - กระบือ จากประเทศเพื่อนบ้าน	1) นำประเด็นปัญหาความต้องการของเกษตรกรหรือรัฐมนตรีว่าการกระทรวงเกษตรและสหกรณ์และอธิบดีกรมปศุสัตว์ เพื่อให้มีการนำเข้าสินค้าโค - กระบือ จากประเทศเพื่อนบ้านได้อย่างถูกกฎหมาย	สำนักงานรัฐมนตรี และ กรมปศุสัตว์



4) จุดดูงานที่ 4 พิธีเปิดป้ายอาคารโรงสีข้าว ปันสุข ภายใต้ศูนย์ข้าวชุมชน รัชแม่ ณ ที่ทำการโรงสีข้าว ปันสุข หมู่ 10 ตำบลแม่ปะ อำเภอแม่สอด จังหวัดตาก โดย ศูนย์เมล็ดพันธุ์ข้าว กำแพงเพชร

กิจกรรมที่เป็นจุดเด่นของจุดดูงาน :

ศูนย์ข้าวชุมชนบ้านรัชแม่ ได้รับการสนับสนุนเครื่องจักร ได้แก่ ชุดเครื่องสีข้าว เครื่องอบลดความชื้นข้าวเปลือก ชุดเครื่องชั่งและบรรจุข้าวสารกึ่งอัตโนมัติ เครื่องซีลสุญญากาศ และโดรนเพื่อการเกษตร ซึ่งทำให้กลุ่มเกษตรกรผู้ปลูกข้าวสามารถลดต้นทุนการผลิต และเพิ่มผลผลิต เมล็ดพันธุ์ข้าว อีกทั้งกลุ่มเกษตรกรผู้ปลูกข้าวได้รับการถ่ายทอดเทคโนโลยีการลดต้นทุนการผลิตข้าว

ประเด็นข้อสั่งการ :

เรื่อง/ประเด็น	นโยบาย/ข้อสั่งการ ของ รมว.กช./รมช.กช.	หน่วยงานที่มอบหมาย
1) การเพิ่มผลผลิต ข้าวต่อไร่	ขอให้ศึกษาวิจัย ดังนี้ 1) การใช้เทคโนโลยีปรับปรุงพันธุ์ เพื่อลดระยะเวลา ในการวิจัยการปรับปรุงพันธุ์ จากเดิม ใช้เวลา 10 ปี ได้ 1 พันธุ์ เป็น 2 ปี ได้ 1 พันธุ์	กรมการข้าว

เรื่อง/ประเด็น	นโยบาย/ข้อสั่งการ ของ รมว.กษ./รมช.กษ.	หน่วยงานที่มอบหมาย
	2) การวิจัยปรับปรุงพันธุ์ข้าวให้ปลูกข้าวได้ตลอดทั้งปี เช่น ข้าวหอมมะลิ 105 จากปลูกได้ปีละ 1 ครั้ง เป็นปลูกได้ตลอดทั้งปี	



3.1.1.2 รัฐมนตรีว่าการกระทรวงเกษตรและสหกรณ์ (นายอรรถกร ศิริลัทธยากร)

รัฐมนตรีว่าการกระทรวงเกษตรและสหกรณ์ (นายอรรถกร ศิริลัทธยากร)

ลงพื้นที่ตรวจราชการในจังหวัดตาก ระหว่างวันที่ 17 - 18 สิงหาคม 2568 จำนวน 5 จุด ดังนี้

วันที่ 17 สิงหาคม 2568

1) จุดดูงานที่ 1 ศูนย์ปฏิบัติการฝนหลวงภาคเหนือ และสนามบินตาก ตำบลน้ำร้อน อำเภอเมืองตาก จังหวัดตาก โดย ศูนย์ปฏิบัติการฝนหลวงภาคเหนือ

กิจกรรมที่เป็นจุดเด่นของจุดดูงาน :

รัฐมนตรีว่าการกระทรวงเกษตรและสหกรณ์ (นายอรรถกร ศิริลัทธยากร) เป็นประธานการประชุมมอบนโยบายเกี่ยวกับการปฏิบัติการฝนหลวงในช่วงฤดูฝน และรายงานผลปฏิบัติการฝนหลวงและตัดแปรสภาพอากาศ ประจำปี 2568 พร้อมทั้งรับเครื่องบินใหม่เข้าประจำการในกรมฝนหลวงและการบินเกษตร

ประเด็นข้อสังเกตุ :

เรื่อง/ประเด็น	นโยบาย/ข้อสังเกตุ ของ รมว.กษ./รมช.กษ.	หน่วยงานที่มอบหมาย
1) การเพิ่มศักยภาพและประสิทธิภาพในการปฏิบัติการฝนหลวง โดยอากาศยาน	ในการปฏิบัติการฝนหลวง กรมฝนหลวงและการบินเกษตร ได้รับอากาศยานใหม่ จำนวน 2 ลำ เป็นเครื่องบินขนาดกลาง สำหรับปฏิบัติการฝนหลวง ชนิด L410NG เป็นเครื่องบินที่มีประสิทธิภาพในการปฏิบัติการฝนหลวง สำหรับภารกิจเติมน้ำต้นทุนให้แก่พื้นที่รองรับน้ำบริเวณอ่างเก็บน้ำขนาดใหญ่ ขนาดกลาง และขนาดเล็ก ช่วยเหลือพื้นที่การเกษตรแก้ไขปัญหาภัยแล้ง บรรเทาปัญหาไฟป่าหมอกควันและฝุ่นละออง รวมถึงการตัดแปรสภาพอากาศ ซึ่งจะต้องใช้อากาศยานดังกล่าวให้เกิดประสิทธิภาพ	กรมฝนหลวง และการบินเกษตร
2) การดำเนินงาน <u>ภารกิจหลัก</u> ในการปฏิบัติการฝนหลวง <u>ภารกิจสนับสนุน</u> ในการ แก้ไขปัญหาไฟป่าหมอกควัน และฝุ่นละอองขนาดเล็ก	ต้องดำเนินการในพื้นที่อย่างรวดเร็วและทันต่อสถานการณ์ พร้อมทั้งให้เป็นไปตามความต้องการในระดับพื้นที่	กรมฝนหลวง และการบินเกษตร
3) การสนับสนุนภารกิจในการปฏิบัติการฝนหลวง	หน่วยงานในสังกัดกระทรวงเกษตรและสหกรณ์จังหวัดตาก ทุกหน่วยงาน ต้องสนับสนุนภารกิจในการปฏิบัติการฝนหลวงในระดับพื้นที่อย่างบูรณาการทุกภาคส่วน เพื่อให้เกิดประสิทธิภาพ/ประสิทธิผล และเป็นไปตามพระราชปณิธานของพระบาทสมเด็จพระปรมินทรมหาภูมิพลอดุลยเดชมหาราชา บรมนาถบพิตร	<u>หน่วยงานหลัก :</u> ศูนย์ปฏิบัติการฝนหลวงภาคเหนือ <u>หน่วยงานสนับสนุน :</u> หน่วยงานในสังกัดกระทรวงเกษตรและสหกรณ์จังหวัดตาก

เรื่อง/ประเด็น	นโยบาย/ข้อสั่งการ ของ รมว.กษ./รมช.กษ.	หน่วยงานที่มอบหมาย
4) การพัฒนาสนามบิน ตากเพื่อสนับสนุนการ ปฏิบัติการฝนหลวง และการตัดแปรสภาพ อากาศแก้ไขปัญหา หมอกควันและไฟป่า	ต้องมีการพัฒนาพื้นที่สนามบินตาก ให้เป็นศูนย์กลาง ในการสนับสนุนการปฏิบัติการฝนหลวงและการตัดแปร สภาพอากาศ แก้ไขปัญหาหมอกควันและไฟป่า ทั้งในส่วนของสนามบินตาก และในส่วนของบริษัท สนับสนุนสำหรับการบินปฏิบัติการ และเพิ่มศักยภาพ ของเจ้าหน้าที่ในการดำเนินงาน	กรมฝนหลวง และการบินเกษตร



วันที่ 18 สิงหาคม 2568

1) จุดดูงานที่ 1 พิธีเปิดงานโครงการเร่งรัดผ่าตัดทำหมันสุนัขและแมว เพื่อควบคุมป้องกันโรคพิษสุนัขบ้า ในพื้นที่เสี่ยง ภายใต้โครงการสัตว์ปลอดโรคคนปลอดภัยจากโรคพิษสุนัขบ้า ตามพระปณิธานฯ ปีงบประมาณ ๒๕๖๘ ณ เทศบาลตำบลแม่จะเรฯ ตำบลแม่จะเรฯ อำเภอแม่ระมาด จังหวัดตาก โดย สำนักงานปศุสัตว์จังหวัดตาก

กิจกรรมที่เป็นจุดเด่นของจุดดูงาน :

- รัฐมนตรีว่าการกระทรวงเกษตรและสหกรณ์ เป็นประธานในพิธีเปิดงานโครงการเร่งรัดผ่าตัดทำหมันสุนัขและแมว เพื่อควบคุมป้องกันโรคพิษสุนัขบ้า ในพื้นที่เสี่ยง ภายใต้โครงการสัตว์ปลอดโรคคนปลอดภัยจากโรคพิษสุนัขบ้า ตามพระปณิธานฯ ปีงบประมาณ ๒๕๖๘

- การให้บริการผ่าตัดทำหมันสุนัขและแมว เป้าหมายตลอดโครงการ ๑,๐๐๐ ตัว
- มอบอาหารสุนัขและแมวให้เจ้าของสัตว์
- มอบปัจจัยการผลิตทางการเกษตร จำนวน 4 หน่วยงาน ดังนี้
 - สำนักงานการปฏิรูปที่ดินเพื่อเกษตรกรรม มอบโฉนดเพื่อการเกษตร

จำนวน 50 ฉบับ

- กรมประมง มอบพันธุ์ปลา จำนวน 50,000 ตัว
- กรมการข้าว มอบปัจจัยการผลิต ดังนี้
 - เมล็ดพันธุ์ข้าว จำนวน 129,045 กิโลกรัม
 - ปุ๋ยเคมี จำนวน 429,878 กิโลกรัม
 - ปุ๋ยอินทรีย์น้ำ จำนวน 2,577,450 มิลลิลิตร
 - สารชีวภัณฑ์ จำนวน 2,577,450 กรัม
- กรมวิชาการเกษตร มอบใบรับรองมาตรฐาน (สัญลักษณ์ Q)

ภายใต้โครงการยกระดับคุณภาพมาตรฐานสินค้าเกษตร จำนวน 712 แปลง

- กรมส่งเสริมการเกษตรมอบเมล็ดพันธุ์ พืชผักสวนครัว พันธุ์ไม้ผล

1000 ชุด ประกอบด้วย

- เมล็ดพันธุ์กระเจี๊ยบ 1000 ซอง
- เมล็ดพันธุ์คะน้า 1000 ซอง
- เมล็ดพันธุ์กวางตุ้ง 1000 ซอง
- เมล็ดพันธุ์ผักบุ้ง 1000 ซอง
- กล้าพันธุ์พริกจินดา 1000 ต้น
- กล้าพันธุ์มะเขือเจ้าพระยา 1000 ต้น
- ต้นพันธุ์มะขามเปรี้ยวผักใหญ่ 1000 ต้น
- นิทรรศการของหน่วยงานสังกัดกรมปศุสัตว์ และหน่วยงานในสังกัด

กระทรวงเกษตรและสหกรณ์

ประเด็นข้อสั่งการ :

เรื่อง/ประเด็น	นโยบาย/ข้อสั่งการ ของ รมว.กษ./รมช.กษ.	หน่วยงานที่มอบหมาย
1) การเฝ้าระวังโรค ระบาดสัตว์ตามแนว ชายแดนของจังหวัดตาก	ให้หน่วยงานที่เกี่ยวข้อง ดำเนินการเฝ้าระวังการระบาด ของโรคที่เกิดจากสัตว์ ตามแนวชายแดนของจังหวัดตาก เพื่อป้องกันการแพร่กระจายของโรค	สำนักงานปศุสัตว์ จังหวัดตาก/ ด่านกักกันสัตว์ตาก
2) การลดต้นทุน/ ลดรายจ่ายด้านปศุสัตว์	1) ให้สำนักงานปศุสัตว์จังหวัดตาก ร่วมกับองค์กรปกครอง ส่วนท้องถิ่นในพื้นที่จังหวัดตาก ดำเนินการฉีดวัคซีนป้องกัน โรคพิษสุนัขบ้า ให้ครอบคลุมมากกว่าร้อยละ 80 ของปริมาณสัตว์ในพื้นที่ 2) ให้สำนักงานปศุสัตว์จังหวัดตาก และสำนักงานปศุสัตว์ จังหวัดทั่วประเทศ ขยายการดำเนินงานโครงการเร่งรัด ผ่าตัดทำหมัน สุนัขและแมวให้มากขึ้น เพื่อลดค่าใช้จ่าย ในครัวเรือนให้กับประชาชน	สำนักงานปศุสัตว์ จังหวัดตาก



2) จุดดำเนินงานที่ 2 พิธีเปิดโครงการสนับสนุนปัจจัยการผลิตเพื่อปรับปรุงคุณภาพดินและถ่ายทอดองค์ความรู้ในพื้นที่เสี่ยงภัยแล้งจังหวัดตาก ณ อาคารหอประชุมสักทอง โรงเรียนแม่จะราวิทยาคม ตำบลแม่จะรา อำเภอแม่ระมาด จังหวัดตาก โดย สถานีพัฒนาที่ดินตาก

กิจกรรมที่เป็นจุดเด่นของจุดดำเนินงาน :

- รัฐมนตรีว่าการกระทรวงเกษตรและสหกรณ์ เป็นประธานในพิธีเปิดโครงการสนับสนุนปัจจัยการผลิตเพื่อปรับปรุงคุณภาพดินและถ่ายทอดองค์ความรู้ในพื้นที่เสี่ยงภัยแล้งจังหวัดตาก

- จัดฝึกอบรมให้ความรู้เกษตรกร จำนวน 300 ราย

- มอบปัจจัยการผลิตทางการเกษตร ดังนี้

- อุปกรณ์การผลิตน้ำหมัก จำนวน 300 ชุด
- ปุ๋ยหมัก จำนวน 150 ตัน
- ปอเทือง จำนวน 15 ตัน
- ผลิตภัณฑ์สารเร่ง จำนวน 1,000 ชุด
- เยี่ยมชมนิทรรศการ

ประเด็นข้อสั่งการ :

เรื่อง/ประเด็น	นโยบาย/ข้อสั่งการ ของ รมว.กษ./รมช.กษ.	หน่วยงานที่มอบหมาย
1) การลดต้นทุนการผลิตด้านการเกษตร	ให้สถานีพัฒนาที่ดินตากส่งเสริมให้เกษตรกรลดต้นทุนการผลิตโดยการใช้เทคโนโลยีพัฒนาที่ดิน เช่น การใช้สารเร่งซูเปอร์ พด. สูตรต่างๆ การตรวจวัดคุณภาพดิน การนำเศษวัสดุทางการเกษตรมาทำปุ๋ยหมัก การปลูกพืชเพื่อนำมาเป็นปุ๋ยพืชสด เป็นต้น และมีการถ่ายทอดองค์ความรู้ด้านการพัฒนาที่ดิน การปรับปรุงบำรุงดินให้แก่เกษตรกรด้วย	สถานีพัฒนาที่ดินตาก





3) จุดดำเนินงานที่ 3 จุดจะก่อสร้างโครงการอ่างเก็บน้ำห้วยปะแล้ง ตำบลแม่ปะ อำเภอแม่สอด จังหวัดตาก โดย สำนักงานก่อสร้างชลประทานขนาดกลางที่ 4 กองพัฒนาแหล่งน้ำขนาดกลาง กรมชลประทาน

กิจกรรมที่เป็นจุดเด่นของจุดดำเนินงาน :

รัฐมนตรีว่าการกระทรวงเกษตรและสหกรณ์ เยี่ยมชมจุดจะก่อสร้าง อ่างเก็บน้ำห้วยปะแล้งเขื่อนดิน สันเขื่อนกว้าง 9.00 ม. ยาว 505 ม. ส่วนที่สูงที่สุด 20.00 ม. มีขนาดความจุ 1.70 ล้าน ลบ.ม. เมื่อดำเนินการแล้วเสร็จจะสามารถแก้ไขปัญหาภัยแล้ง และอุทกภัยในพื้นที่แม่น้ำเมย แม่น้ำสายย่อยของกลุ่มน้ำสาละวินได้อย่างยั่งยืน อีกทั้ง พื้นที่เป้าหมายมีแหล่งกักเก็บน้ำสำหรับการเกษตร และอุปโภค บริโภค ได้อย่างเพียงพอตลอดทั้งปี และมีพื้นที่ได้รับประโยชน์ไม่น้อยกว่า 2,000 ไร่

ประเด็นข้อสั่งการ :

เรื่อง/ประเด็น	นโยบาย/ข้อสั่งการ ของ รมว.กษ./รมช.กษ.	หน่วยงานที่มอบหมาย
เร่งรัดการก่อสร้าง โครงการอ่างเก็บน้ำ ห้วยปะแล้ง	1) เสนอค่าของงบประมาณการก่อสร้างอ่างเก็บน้ำ ห้วยปะแล้ง ประจำปีงบประมาณ 2570 2) ดำเนินการจัดหาที่ดินสำหรับก่อสร้างอ่างเก็บน้ำ ห้วยปะแล้งให้แล้วเสร็จภายในปี 2569 เช่น การขออนุญาต ใช้พื้นที่ป่าไม้ และ พื้นที่นิคมสหกรณ์	กรมชลประทาน



4) จุดดูงานที่ 4 อ่างเก็บน้ำห้วยลึก ตำบลแม่ปะ อำเภอแม่สอด จังหวัดตาก
โดย สำนักงานก่อสร้างชลประทานขนาดกลางที่ 4 กองพัฒนาแหล่งน้ำขนาดกลาง กรมชลประทาน

กิจกรรมที่เป็นจุดเด่นของจุดดูงาน :

ผู้อำนวยการสำนักงานก่อสร้างชลประทานขนาดกลางที่ 4 นำเสนอข้อมูล
การก่อสร้าง ดังนี้

- อ่างเก็บน้ำห้วยปะแลง : เชื่อนดิน สันเขื่อนกว้าง 9.00 ม. ยาว 505 ม. ส่วน
ที่สูงที่สุด 20.00 ม. มีขนาดความจุ 1.70 ล้าน ลบ.ม.

- อ่างเก็บน้ำห้วยแม่กีดหลวงตอนบน : เชื่อนดิน สันเขื่อนกว้าง 9.00 ม. ยาว
284.45 ม. ส่วนที่สูงที่สุด 25.50 ม. มีขนาดความจุ 2.31 ล้าน ลบ.ม.

เมื่อดำเนินการแล้วเสร็จ จะสามารถแก้ไขปัญหาภัยแล้ง และอุทกภัย
ในพื้นที่แม่น้ำเมย แม่น้ำสายย่อยของกลุ่มน้ำสาละวิน ได้อย่างยั่งยืน อีกทั้ง พื้นที่เป้าหมายมีแหล่งกักเก็บน้ำ
สำหรับการเกษตร และอุปโภค บริโภค ได้อย่างเพียงพอตลอดทั้งปี

ประเด็นข้อสั่งการ :

เรื่อง/ประเด็น	นโยบาย/ข้อสั่งการ ของ รมว.กษ./รมช.กษ.	หน่วยงานที่มอบหมาย
1) การก่อสร้างอ่างเก็บน้ำห้วยปะแล้ง ตำบลแม่ปะ อำเภอแม่สอด	1) ก่อสร้างอ่างเก็บน้ำห้วยปะแล้งให้แล้วเสร็จภายในปี 2572	กรมชลประทาน
2) การก่อสร้างอ่างเก็บน้ำห้วยแม่กี้ดหลวง ตอนบน ตำบลแม่กาษา อำเภอแม่สอด	2) ก่อสร้างอ่างเก็บน้ำห้วยแม่กี้ดหลวงตอนบน ให้แล้วเสร็จภายในปี 2573	กรมชลประทาน
3) การปรับปรุงแคมป์ชลประทาน ให้เป็นสำนักงานของกลุ่มผู้ใช้น้ำและศูนย์การเรียนรู้สำหรับเยาวชน เกษตรกร จิตอาสา ในการเรียนรู้เกี่ยวกับเรื่องธรรมชาติ ให้คนในพื้นที่ หวงแหนป่า รักษาป่า และเป็นป่าใกล้ชุมชน และการปรับปรุงท่อส่งน้ำสำหรับการอุปโภค บริโภค และการเกษตร จากท่อ PVC เป็นท่อดำ (HDPE) ในปี 2570	ให้โครงการชลประทานตาก เสนอของบประมาณ เพื่อปรับปรุงแคมป์ชลประทานเป็นสำนักงานของกลุ่มผู้ใช้น้ำและศูนย์การเรียนรู้สำหรับเยาวชน เกษตรกร จิตอาสา ในการเรียนรู้เกี่ยวกับเรื่องธรรมชาติ ให้คนในพื้นที่ หวงแหนป่า รักษาป่า และเป็นป่าใกล้ชุมชน และการปรับปรุงท่อส่งน้ำสำหรับการอุปโภค บริโภค และการเกษตร จากท่อ PVC เป็นท่อดำ (HDPE) ในปี 2570	โครงการชลประทานตาก

เรื่อง/ประเด็น	นโยบาย/ข้อสั่งการ ของ รมว.กษ./รมช.กษ.	หน่วยงานที่มอบหมาย
4) การขับเคลื่อนงาน โครงการอัน เนื่องมาจาก พระราชดำริ	ให้กรมชลประทานพิจารณาให้ความสำคัญเสนอ ของบประมาณเพื่อดำเนินงานโครงการอันเนื่องมาจาก พระราชดำริ เป็นลำดับต้น ๆ ควบคู่กับโครงการรบบปกติ	กรมชลประทาน



3.1.2 การประชุมคณะอนุกรรมการพัฒนาการเกษตรและสหกรณ์ (อ.พ.ก.) ของจังหวัดตาก

3.1.2.1 ดำเนินการจัดประชุม จำนวน 2 ครั้ง ดังนี้

1) จัดประชุม ครั้งที่ 1/2568 เมื่อวันที่ 11 มีนาคม 2568 เวลา 09.30 น. ณ ห้องประชุมตากสินมหาราช ชั้น 5 ศาลากลางจังหวัดตาก โดยมีนายชูชีพ พงษ์ไชย ผู้ว่าราชการจังหวัดตาก เป็นประธานการประชุม ซึ่งมีเรื่องเพื่อพิจารณา ดังนี้

- การดำเนินงานตามข้อสั่งการของนายพลากร สุวรรณรัฐ องคมนตรี ประธานอนุกรรมการติดตามและขับเคลื่อนโครงการอันเนื่องมาจากพระราชดำริในพื้นที่ภาคเหนือ และคณะ ในการลงพื้นที่ติดตามและขับเคลื่อนโครงการอันเนื่องมาจากพระราชดำริในเขตพื้นที่จังหวัดตาก ณ โครงการสถานีสูบน้ำหน่วยที่ 3 อำเภอบ้านตาก จังหวัดตาก เมื่อวันที่ 24 มกราคม 2568

- การติดตามความก้าวหน้าผลการดำเนินงานโครงการตามแผนปฏิบัติการด้านการเกษตรและสหกรณ์ของจังหวัดตาก ประจำปีงบประมาณ พ.ศ. 2567 (กันเงินไว้เบิกเหลือ 0 ปี) และเร่งรัดการเบิกจ่ายงบประมาณ ประจำปีงบประมาณ พ.ศ. 2568

- ข้อเสนอเพื่อพัฒนาภาคการเกษตร ได้แก่ ข้อมูลสินค้าเกษตรที่มีศักยภาพ และตลาดมีความต้องการ (อะโวคาโด/กล้วยหอมทอง/เสาวรส/ลำไย/แบจ่อ/กาแพ) และปัญหาด้านการเกษตรของเกษตรกรในพื้นที่จังหวัดตาก (ความต้องการน้ำสำหรับทำการเกษตร/การส่งเสริมและบริหารจัดการผลผลิตทางการเกษตรให้เป็นไปตามมาตรฐานการส่งออก/การจดทะเบียนแรงงานภาคการเกษตร (แรงงานข้ามชาติ))



2) จัดประชุม ครั้งที่ 2/2568 เมื่อวันที่ 26 สิงหาคม 2568 เวลา 09.30 น. ณ ห้องประชุมตากสินมหาราช ชั้น 5 ศาลากลางจังหวัดตาก โดยมีนายชูชีพ พงษ์ไชย ผู้ว่าราชการจังหวัดตาก เป็นประธานการประชุมซึ่งมีเรื่องเพื่อพิจารณา ดังนี้

- การจัดทำข้อบังคับ/วิธีปฏิบัติเกี่ยวกับมาตรฐานอะโวคาโด จังหวัดตาก
- ข้อเสนอเพื่อพัฒนาภาคการเกษตร ได้แก่ ปัญหาด้านการเกษตร

ของเกษตรกรในพื้นที่จังหวัดตาก อาทิ ปัญหาราคาสินค้าเกษตรตกต่ำ ได้แก่ มันสำปะหลัง ข้าวโพด ลำไย ข้าว และโค และการสร้างอ่างเก็บน้ำในพื้นที่อำเภอพบพระ

3.1.2.2 ดำเนินการขอความเห็นชอบคณะ อ.พ.ก. ด้วยมติเวียน จำนวน 3 ครั้ง ดังนี้

1) จัดประชุมเมื่อวันที่ 26 พฤศจิกายน 2567 จำนวน 1 เรื่อง ได้แก่ ข้อมูลปฏิทินผลผลิตสินค้าเกษตรรายเดือนระดับจังหวัด ประจำปี พ.ศ. 2567

มติที่ประชุม: เห็นชอบ

2) จัดประชุมเมื่อวันที่ 25 มิถุนายน 2568 จำนวน 1 เรื่อง ได้แก่ ขอรายงานการรับรองคุณภาพสินค้าเกษตรภายใต้แบรนด์ “ตากการ์รันตี” จำนวน 12 ราย

มติที่ประชุม: รับทราบผลการรับรองคุณภาพสินค้าเกษตรภายใต้แบรนด์ “ตากการ์รันตี” จำนวน 12 ราย

3) จัดประชุมเมื่อวันที่ 6 สิงหาคม 2568 จำนวน 1 เรื่อง ได้แก่ ขอความเห็นชอบแผนพัฒนาการเกษตรและสหกรณ์ของจังหวัดตาก (พ.ศ. 2566 – 2570) ฉบับทบทวน ประจำปีงบประมาณ พ.ศ. 2570

มติที่ประชุม: เห็นชอบแผนพัฒนาการเกษตรและสหกรณ์ของจังหวัดตาก (พ.ศ. 2566 – 2570) ฉบับทบทวน ประจำปีงบประมาณ พ.ศ. 2570

3.1.3 การจัดทำแผนพัฒนาการเกษตรและสหกรณ์ของจังหวัดตาก (พ.ศ. 2566-2570) ฉบับทบทวน ประจำปีงบประมาณ พ.ศ. 2570

3.1.3.1 แผนพัฒนาการเกษตรและสหกรณ์ของจังหวัดตาก (พ.ศ. 2566-2570) ฉบับทบทวน ประจำปีงบประมาณ พ.ศ. 2570

1) วิสัยทัศน์ (Vision)
“เมืองแห่งสินค้าเกษตรปลอดภัย เกษตรกรมีรายได้เพิ่มขึ้น การบริหารทรัพยากรสมดุลและยั่งยืน”

2) พันธกิจ (Mission)

- 2.1) พัฒนาคุณภาพชีวิตเกษตรกรให้มีความมั่นคง
- 2.2) พัฒนาเศรษฐกิจภาคเกษตรและสหกรณ์ให้เติบโตอย่างมีเสถียรภาพ
- 2.3) ส่งเสริมการผลิตสินค้าเกษตรคุณภาพและบริหารจัดการได้ตลอดห่วงโซ่อุปทาน

2.4) ส่งเสริมการนำงานวิจัย เทคโนโลยี นวัตกรรมมาประยุกต์ใช้

สมดุลและยั่งยืน

2.5) ส่งเสริมการบริหารจัดการทรัพยากรการเกษตรและสิ่งแวดล้อมอย่าง

2.6) ยกระดับการบริหารจัดการภาครัฐ

3) ประเด็นการพัฒนา

สู่ผู้ประกอบการธุรกิจเกษตรสมัยใหม่

ประเด็นการพัฒนาที่ 1 ยกระดับศักยภาพเกษตรกรและสถาบันเกษตรกร

และบริการมูลค่าสูง

ประเด็นการพัฒนาที่ 2 ส่งเสริมและพัฒนาการผลิตสินค้าเกษตร

สิ่งแวดล้อมอย่างสมดุลและยั่งยืน

ประเด็นการพัฒนาที่ 3 บริหารจัดการทรัพยากรการเกษตรและ

สิ่งแวดล้อมอย่างสมดุลและยั่งยืน

ประเด็นการพัฒนาที่ 4 พัฒนาระบบการบริหารจัดการภาครัฐ

สิ่งอำนวยความสะดวกด้านการเกษตรและงานวิจัยด้านการเกษตร

3.1.3.2 ดำเนินการจัดประชุมหน่วยงานที่เกี่ยวข้องในการจัดทำแผนพัฒนาการเกษตรและสหกรณ์ของจังหวัดตาก เพื่อทบทวนและจัดทำร่างแผนพัฒนาการเกษตรและสหกรณ์ของจังหวัดตาก (พ.ศ. 2566 - 2570) ฉบับทบทวน ประจำปีงบประมาณ พ.ศ. 2570 จำนวน 2 ครั้ง ได้แก่

1) จัดประชุม ครั้งที่ 1/2568 เมื่อวันที่ 29 เมษายน 2568



2) จัดประชุม ครั้งที่ 2/2568 เมื่อวันที่ 12 มิถุนายน 2568



3.1.3.3 ดำเนินการจัดประชุมเพื่อรับฟังความคิดเห็นต่อ (ร่าง) แผนพัฒนาการเกษตร และสหกรณ์ของจังหวัดตาก (พ.ศ. 2566 - 2570) ฉบับทบทวน ประจำปีงบประมาณ พ.ศ. 2570 จากผู้มีส่วนได้ส่วนเสีย เมื่อวันที่ 8 กรกฎาคม 2568 ซึ่งที่ประชุมได้ให้ข้อคิดเห็นและข้อเสนอแนะต่างๆ พร้อมทั้งมีมติเห็นชอบร่างแผนพัฒนาการเกษตรและสหกรณ์ของจังหวัดตาก (พ.ศ. 2566 - 2570) ฉบับทบทวน ประจำปีงบประมาณ พ.ศ. 2570



3.1.3.4 ดำเนินการจัดทำหนังสือเวียนเพื่อขอความเห็นชอบจากคณะกรรมการพัฒนาการเกษตรและสหกรณ์ระดับจังหวัด ให้กับกระทรวงเกษตรและสหกรณ์และหน่วยงานที่เกี่ยวข้อง รายละเอียดแผนฯ ปรากฏตาม QR Code ด้านล่างนี้



3.1.4 การตรวจราชการของผู้ตรวจราชการกระทรวงเกษตรและสหกรณ์ ประจำปีงบประมาณ พ.ศ. 2568

3.1.4.1 ผู้ตรวจราชการกระทรวงเกษตรและสหกรณ์ เขตตรวจราชการที่ 17 (นางสาวทัศนีย์ เมืองแก้ว) ลงพื้นที่ตรวจราชการในจังหวัดตาก เมื่อวันที่ 26 กุมภาพันธ์ 2568 เวลา 09.30 น. ดังนี้

1) การประชุมตรวจติดตามความก้าวหน้าการดำเนินงาน ตามแผนการตรวจราชการของผู้ตรวจราชการกระทรวงเกษตรและสหกรณ์ (นางสาวทัศนีย์ เมืองแก้ว) ประจำปีงบประมาณ พ.ศ.2568 รอบที่ 1 Project and Progress Review ณ ห้องประชุมสถานีพัฒนาที่ดินตาก อำเภอเมืองตาก จังหวัดตาก

ประเด็นข้อสั่งการ :

นโยบาย/ประเด็น	ข้อสั่งการ	หน่วยงานที่มอบหมาย
นโยบายที่ 1 เน้นการสร้างวิธีการทำงานสู่การปฏิบัติ	1) มีการจัดตั้งศูนย์หลัก และศูนย์เครือข่ายครบถ้วนแล้ว แต่ระบบการรับเรื่องและการรายงานผลยังไม่เอื้อต่อการขับเคลื่อนงานในระดับพื้นที่ 2) ยังไม่มีความชัดเจนในการแบ่งแยกระหว่างเรื่องให้บริการ และรับเรื่องร้องเรียน ผู้ตรวจราชการกระทรวงเกษตรและสหกรณ์ เขตตรวจราชการที่ 17 จะนำประเด็นดังกล่าวข้างต้นหารือกับสำนักแผนงานและโครงการพิเศษ	สำนักตรวจราชการ และ สำนักแผนงาน และโครงการพิเศษ สป.กษ.
	3) มอบหมายให้สำนักงานเกษตรและสหกรณ์จังหวัดตาก และหน่วยงานในสังกัดกระทรวงเกษตรและสหกรณ์ ในจังหวัดตาก ประชาสัมพันธ์สร้างการรับรู้ และสร้างความเข้าใจให้กับเกษตรกรในพื้นที่ ให้รับรู้รับทราบเกี่ยวกับการใช้บริการศูนย์พิรุณราช	สำนักงานเกษตร และสหกรณ์จังหวัดตาก และหน่วยงานในสังกัด กระทรวงเกษตร และสหกรณ์ในจังหวัดตาก
นโยบายที่ 2 เร่งรัดการจัดทำที่ดินทำกินให้กับเกษตรกร	มอบหมายให้สำนักงานการปฏิรูปที่ดินจังหวัดตาก หรือสำนักงานการปฏิรูปที่ดินเพื่อเกษตรกรกรรม เกี่ยวกับแนวทางการดำเนินงานในกรณีที่ดินแนวเขตของที่ดิน ส.ป.ก. ทับซ้อนกับพื้นที่ป่า ซึ่งจังหวัดตาก มีพื้นที่ทับซ้อนกว่าร้อยละ 30 (ในพื้นที่อำเภอพบพระ อำเภอแม่สอด อำเภอแม่ระมาด และอำเภอท่าสองยาง)	สำนักงานการปฏิรูปที่ดิน จังหวัดตาก

นโยบาย/ประเด็น	ข้อสั่งการ	หน่วยงานที่มอบหมาย
<p><u>นโยบายที่ 3</u> การบริหารจัดการน้ำ</p>	<p>มอบหมายให้สถานีพัฒนาที่ดินตาก ดำเนินการ</p> <p>1) ให้สำรวจปริมาณน้ำต้นทุนว่ามีเพียงพอสำหรับใช้ในโครงการบริหารจัดการดินและน้ำทั้งบนดินและใต้ดินในพื้นที่เสี่ยงภัยแล้งเพื่อเพิ่มศักยภาพการผลิตของเกษตรกร หรือไม่</p> <p>2) สร้างความเข้าใจให้เกษตรกรที่มีความต้องการชุดบ่อขนาดใหญ่กว่า 1,260 ลบ.ม. เพื่อให้มีปริมาณน้ำเพียงพอต่อการใช้ทำการเกษตรในพื้นที่ของตนเองสามารถสมทบเงินเพิ่มได้ และยังทำให้มีพื้นที่ทางการเกษตรที่ได้รับประโยชน์จากการก่อสร้างแหล่งน้ำในไร่นานอกเขตชลประทานเพิ่มขึ้น</p>	<p>สถานีพัฒนาที่ดินตาก</p>
<p><u>นโยบายที่ 4</u> ยกระดับสินค้าเกษตรและบริการมูลค่าสูง</p>	<p>1) มอบหมายให้ศูนย์เมล็ดพันธุ์ข้าวกำแพงเพชร ติดตามการดำเนินงานของกลุ่มข้าวอินทรีย์ในพื้นที่จังหวัดตาก จำนวน 8 กลุ่ม ที่เข้าร่วมโครงการข้าวอินทรีย์ 1 ล้านไร่</p> <p>2) มอบหมายให้สถานีพัฒนาที่ดิน ดำเนินการส่งเสริมการตลาดข้าวอินทรีย์ (PGS) เพื่อให้เกษตรกรมีช่องทางการจำหน่าย และกลุ่มสามารถดำเนินการต่อได้อย่างยั่งยืน</p> <p>3) มอบหมายให้ศูนย์หม่อนไหมเฉลิมพระเกียรติฯ ตาก หรือกรมหม่อนไหมในเรื่องชื่อโครงการส่งเสริมการสร้างมูลค่าเพิ่มให้กับสินค้าเกษตรอัตลักษณ์ และสินค้าสิ่งบ่งชี้ทางภูมิศาสตร์ด้านหม่อนไหม ให้มีความชัดเจนว่าเป็นเรื่องสินค้าเกษตรอัตลักษณ์ หรือ สินค้าสิ่งบ่งชี้ทางภูมิศาสตร์</p>	<p>ศูนย์เมล็ดพันธุ์ข้าวกำแพงเพชร</p> <p>สถานีพัฒนาที่ดิน</p> <p>ศูนย์หม่อนไหมเฉลิมพระเกียรติฯ ตาก</p>

นโยบาย/ประเด็น	ข้อสั่งการ	หน่วยงานที่มอบหมาย
<p>นโยบายที่ 4 (ต่อ)</p> <p>ยกระดับสินค้าเกษตรและบริการมูลค่าสูง</p>	<p>4) มอบหมายให้สำนักงานเกษตรและสหกรณ์จังหวัดตาก หรือสำนักงานมาตรฐานสินค้าเกษตรและอาหารแห่งชาติ (มกอช.) ในประเด็นเรื่องผู้ประกอบการร้านอาหาร มีความต้องการสนับสนุนสินค้าเกษตรจากเกษตรกรโดยตรง แต่เกษตรกรไม่สามารถออกไปกำกับภาษี ให้กับร้านอาหารได้</p>	<p>สำนักงานเกษตรและสหกรณ์จังหวัดตาก</p>
	<p>5) มอบหมายให้สำนักงานเกษตรจังหวัดตาก ดำเนินการส่งเสริมให้ Smart Farmer และ Young Smart Farmer ที่เข้าร่วมโครงการ จัดตั้งเป็นกลุ่ม เพื่อพัฒนาสินค้าให้มีมูลค่าสูง และสามารถเพิ่มรายได้ 3 เท่าใน 4 ปี</p>	<p>สำนักงานเกษตรจังหวัดตาก</p>
	<p>6) มอบหมายให้สำนักงานเกษตรจังหวัดตาก ร่วมกับสำนักงานเกษตรและสหกรณ์จังหวัดตาก ดำเนินการส่งเสริมการพัฒนาผลิตภัณฑ์จากกล้วย ให้มีความหลากหลาย และเพิ่มช่องทางการตลาดที่กว้างขึ้น</p>	<p>สำนักงานเกษตรจังหวัดตาก และสำนักงานเกษตรและสหกรณ์จังหวัดตาก</p>
<p>นโยบายที่ 5</p> <p>ยกระดับศักยภาพของเกษตรกร/สถาบันเกษตรกรให้เข้มแข็ง</p>	<p>1) มอบหมายให้สำนักงานเกษตรจังหวัดตากหรือกรมส่งเสริมการเกษตรเกี่ยวกับขั้นตอนกระบวนการยกเลิกการดำเนินการระบบส่งเสริมการเกษตรแบบแปลงใหญ่ ที่ได้รับการส่งเสริมให้เป็นแปลงใหญ่ยกระดับ (ได้รับงบประมาณสนับสนุน จำนวน 3 ล้านบาท) หากมีการยกเลิกการดำเนินการ จะบริหารจัดการเกี่ยวกับเครื่องจักร อุปกรณ์ต่าง ๆ หรือ บัญชีการดำเนินงานของกลุ่ม อย่างไร</p>	<p>สำนักงานเกษตรจังหวัดตาก</p>
	<p>2) มอบหมายให้หน่วยงานในสังกัดกระทรวงเกษตรและสหกรณ์ในจังหวัดตาก จัดทำฐานข้อมูลกลางของสำนักงาน ในการจัดเก็บข้อมูลดำเนินงานโครงการต่าง ๆ</p>	<p>หน่วยงานในสังกัดกระทรวงเกษตรและสหกรณ์ในจังหวัดตาก</p>

นโยบาย/ประเด็น	ข้อสั่งการ	หน่วยงานที่มอบหมาย
<p><u>นโยบายที่ 5 (ต่อ)</u> ยกระดับศักยภาพของเกษตรกร/สถาบันเกษตรกรให้เข้มแข็ง</p>	<p>3) ในการตรวจราชการครั้งต่อไป ขอให้หน่วยงานในสังกัดกระทรวงเกษตรและสหกรณ์ในจังหวัดตาก จัดทำข้อมูลผลการดำเนินงานให้ละเอียดและชัดเจน โดยเน้นผลลัพธ์ตามเป้าหมายของโครงการ</p>	<p>หน่วยงานในสังกัดกระทรวงเกษตรและสหกรณ์ในจังหวัดตาก</p>
<p><u>นโยบายที่ 6</u> จัดการทรัพยากรทางการเกษตร</p>	<p>ไม่มีข้อสั่งการ</p>	<p>-</p>
<p><u>นโยบายที่ 7</u> รับมือกับภัยธรรมชาติ</p>	<p>จังหวัดตากไม่ใช่พื้นที่เป้าหมาย</p>	<p>-</p>
<p><u>นโยบายที่ 8</u> สานต่อการทำสงครามสินค้าเกษตรเถื่อน</p>	<p>1) ผู้ตรวจราชการกระทรวงเกษตรและสหกรณ์ เขตตรวจราชการที่ 17 จะนำประเด็นหารือกับกรมปศุสัตว์ในการกำหนดหลักเกณฑ์การนำเข้าสินค้าปศุสัตว์ให้เร็วขึ้น เพื่อลดการลักลอบการนำเข้าสินค้าปศุสัตว์ผิดกฎหมาย</p> <p>2) หากมีการเปิดด่าน มอบหมายให้สำนักงานปศุสัตว์จังหวัดตาก และด่านกักกันสัตว์ตาก ควบคุมดูแลการนำเข้าปศุสัตว์เข้าอยู่ระบบที่วางไว้ เช่น การกักโรคและการฉีดวัคซีน เป็นต้น อันจะเป็นประโยชน์ให้ระบบห่วงโซ่ที่เกี่ยวข้องสามารถขับเคลื่อนได้อีกทั้ง เป็นการรักษาตลาดส่งออกต่างประเทศได้อีกด้วย</p> <p>3) ขอให้ด่านตรวจพืชแม่สอด ด่านกักกันสัตว์ตาก และด่านตรวจประมงตาก ประชาสัมพันธ์สร้างการรับรู้ให้กับผู้ประกอบการที่จะนำเข้าสินค้าต้องห้ามตามประกาศฯ ให้ดำเนินการผ่านด่านตรวจตามกฎหมาย</p>	<p>สำนักตรวจราชการและกรมปศุสัตว์</p> <p>สำนักงานปศุสัตว์จังหวัดตาก และด่านกักกันสัตว์ตาก</p> <p>ด่านตรวจพืชแม่สอด ด่านกักกันสัตว์ตาก และด่านตรวจประมงตาก</p>

นโยบาย/ประเด็น	ข้อสั่งการ	หน่วยงานที่มอบหมาย
นโยบายที่ 9 โครงการประกันภัย พืชผลการเกษตร	ขอให้หน่วยงานในสังกัดกระทรวงเกษตรและสหกรณ์ ในจังหวัดตากประชาสัมพันธ์สร้างการรับรู้โครงการ ประกันภัยพืชผลทางการเกษตรให้เกษตรกรรับทราบ	หน่วยงานในสังกัด กระทรวงเกษตร และสหกรณ์ในจังหวัดตาก



2) จุดดูงานตามแผนการตรวจราชการฯ ปีงบประมาณ พ.ศ. 2568 รอบที่ 1

2.1) จุดดูงานที่ 1

แปลงใหญ่อะโวคาโด ตำบลรวมไทยพัฒนา อำเภอพบพระ

จังหวัดตาก (สวนวังพลากร)

กิจกรรมของกลุ่ม :

กลุ่มฯ ดำเนินกิจกรรมการผลิตและจำหน่ายอะโวคาโด เป็นที่ปรึกษาและสนับสนุนกิจกรรมแปลงใหญ่อะโวคาโดในพื้นที่อำเภอพบพระ ส่งเสริมให้เกษตรกรปรับปรุงและพัฒนาคุณภาพผลผลิตอะโวคาโด ยกกระดับอะโวคาโดพันธุ์พื้นเมือง จดทะเบียนสายพันธุ์ และส่งเสริมการตลาดผลักดันการขึ้นทะเบียน GI และส่งผลผลิตจำหน่ายใน Tops Supermarket



2.2) จุดดูงานที่ 3

วิสาหกิจชุมชนมาโชต้าช็อคโกแลต หมู่ที่ 10 ตำบลแม่ปะ

อำเภอแม่สอด จังหวัดตาก

กิจกรรมของกลุ่ม :

กลุ่มฯ ดำเนินกิจกรรมการผลิต แปรรูป และจำหน่ายผลิตภัณฑ์จากโกโก้เป็นแหล่งเรียนรู้ดูงาน การปลูกต้นโกโก้และการแปรรูปผลิตภัณฑ์โกโก้แก่เกษตรกร โดยมีแปลงตัวอย่างการปลูกโกโก้ เนื้อที่ประมาณ 1 ไร่ และโรงแปรรูป เพื่อเป็นสถานที่ให้ความรู้แก่เกษตรกรในพื้นที่





3.1.4.2 ผู้ตรวจราชการกระทรวงเกษตรและสหกรณ์ เขตตรวจราชการที่ 17 (นางสาวนฤมล สงวนวงศ์) ลงพื้นที่ตรวจราชการในจังหวัดตาก เมื่อวันที่ 14 กรกฎาคม 2568 เวลา 13.30 น.

1) การประชุมติดตามความก้าวหน้าผลการดำเนินงานตามแผนการตรวจราชการของผู้ตรวจราชการกระทรวงเกษตรและสหกรณ์ (นางสาวนฤมล สงวนวงศ์) ประจำปีงบประมาณ พ.ศ. 2568 เขตตรวจราชการที่ 17 จังหวัดตาก รอบที่ 2 (Monitoring and Evaluation) ณ ห้องประชุมศูนย์ปฏิบัติการฝนหลวงภาคเหนือ ตำบลน้ำร้อน อำเภอเมืองตาก จังหวัดตาก

ประเด็นข้อสั่งการ :

นโยบาย/ประเด็น	ข้อสั่งการ	หน่วยงานที่มอบหมาย
นโยบายที่ 1 เน้นการสร้างวิธีการทำงานสู่การปฏิบัติ	มอบหมายให้สำนักงานเกษตรและสหกรณ์จังหวัดตาก ในฐานะศูนย์หลัก และทุกหน่วยงานทั้งระดับจังหวัด และระดับอำเภอ ดำเนินการ ดังนี้ 1) การจำแนกประเภทการให้บริการ เช่น ราคาผลผลิต การเกษตรตกต่ำ ควรแยกชนิดสินค้าที่มีการร้องเรียน และบันทึกข้อมูลให้ตรงกับชนิดสินค้านั้น ๆ	สำนักงานเกษตรและสหกรณ์จังหวัดตาก และทุกหน่วยงานในสังกัดกระทรวงเกษตรและสหกรณ์ในจังหวัดตาก ทั้งระดับจังหวัด และระดับอำเภอ

นโยบาย/ประเด็น	ข้อสั่งการ	หน่วยงานที่มอบหมาย
<p><u>นโยบายที่ 1 (ต่อ)</u> เน้นการสร้างวิธีการทำงานสู่การปฏิบัติ</p>	<p>2) ขอให้ประชาสัมพันธ์สร้างการรับรู้และสร้างความเข้าใจให้กับเกษตรกรในพื้นที่ให้รับรู้รับทราบเกี่ยวกับการให้บริการของศูนย์พิรุณราชซึ่งเปิดให้บริการด้านการเกษตรโดยตรงและรวดเร็วกว่าการใช้บริการของศูนย์ดำรงธรรม</p>	
<p><u>นโยบายที่ 2</u> เร่งรัดการจัดทำที่ดินทำกินให้กับเกษตรกร</p>	<p>มอบหมายให้สำนักงานการปฏิรูปที่ดินจังหวัดตากวางแผนการดำเนินการปรับปรุงหนังสืออนุญาตให้เข้าทำประโยชน์ในเขตปฏิรูปที่ดิน (ส.ป.ก. 4-01) เป็นโฉนดเพื่อการเกษตรให้ครบ 11,056 แปลงภายใน 30 กันยายน 2568</p>	<p>สำนักงานการปฏิรูปที่ดินจังหวัดตาก</p>
<p><u>นโยบายที่ 3</u> การบริหารจัดการน้ำ <u>ประเด็นที่ 1</u> โครงการก่อสร้างแหล่งน้ำในไร่นานอกเขตชลประทาน</p>	<p>มอบหมายให้ฝ่ายเลขานุการ บันทึกข้อมูลความต้องการของเกษตรกรในการขอรับบริการการขุดบ่อ ขนาด 1,260 ลบ.ม. แต่ไม่สามารถเข้าร่วมโครงการได้ เนื่องจากพื้นที่ไม่มีเอกสารสิทธิ์/เป็นการทำการเกษตรในพื้นที่ป่ามาบรรจุไว้ในปัญหา/อุปสรรคของโครงการ</p>	<p>สำนักงานเกษตรและสหกรณ์จังหวัดตาก</p>
<p><u>ประเด็นที่ 3.5</u> โครงการบริหารจัดการดินและน้ำทั้งบนดินและใต้ดินในพื้นที่เสี่ยงภัยแล้งเพื่อเพิ่มศักยภาพการผลิตของเกษตรกร</p>	<p>ให้สถานีพัฒนาที่ดินตากชะลอการตรวจรับงานออกไปก่อน จนกว่าการดำเนินการปรับแบบจะแล้วเสร็จ</p>	<p>สถานีพัฒนาที่ดินตาก</p>

นโยบาย/ประเด็น	ข้อสั่งการ	หน่วยงานที่มอบหมาย
<p><u>นโยบายที่ 4</u> ยกระดับสินค้าเกษตร และบริการมูลค่าสูง <u>ประเด็นที่ 4.3</u> พัฒนาเกษตรกรรม ยั่งยืน (หม่อนไหม) - ยกระดับคุณภาพ มาตรฐานสินค้าเกษตร (ด้านหม่อนไหม) กิจกรรมตรวจสอบ รับรองมาตรฐานใหม่</p>	<p>เนื่องจากเกษตรกรรมมีศักยภาพในการผลิตเส้นไหม จึงมอบหมายให้ศูนย์หม่อนไหมเฉลิมพระเกียรติฯ ตาก ดำเนินการ ดังนี้</p> <ol style="list-style-type: none"> 1) กำหนดปริมาณผลผลิตเส้นไหมเป้าหมายเพิ่มมากขึ้น 2) ส่งเสริมด้านการตลาดเพิ่มมากขึ้น 3) พัฒนาเส้นไหมให้ได้คุณภาพสูงกว่ามาตรฐานสินค้า เกษตรว่าด้วยการปฏิบัติที่ดีสำหรับผลิตเส้นไหมดิบ (Good Practice for Raw Silk Production) (มกษ. 5900-2568) 	<p>ศูนย์หม่อนไหม เฉลิมพระเกียรติฯ ตาก</p>
<p><u>ประเด็นที่ 4.4</u> โครงการร้านอาหาร วัตถุดิบปลอดภัย เลือกใช้สินค้า Q (Q Restaurant)</p>	<p>มอบหมายให้สำนักงานเกษตรและสหกรณ์จังหวัดตาก หรือสำนักงานมาตรฐานสินค้าเกษตรและอาหารแห่งชาติ (มกอช.) ในประเด็นการกำหนดตัวชี้วัดการดำเนินงาน โครงการฯ ในเชิงคุณภาพ</p>	<p>สำนักงานเกษตร และสหกรณ์จังหวัดตาก</p>
<p><u>ประเด็นที่ 4.6</u> โครงการส่งเสริม และพัฒนาเพื่อเข้าสู่ ห่วงโซ่อุปทาน และบริการมูลค่าสูง</p>	<p>มอบหมายให้สำนักงานเกษตรจังหวัดตาก ดำเนินการ ศึกษามาตรฐานบังคับของสินค้าลำไย เพื่อควบคุมคุณภาพ และความปลอดภัยของลำไยที่ผลิตและจำหน่าย ให้เป็นไปตามเกณฑ์ที่กำหนด และเพื่อส่งเสริมการส่งออก ลำไยของจังหวัดตาก</p>	<p>สำนักงานเกษตร จังหวัดตาก</p>
<p><u>ประเด็นที่ 4.7</u> โครงการสินค้าเกษตร และบริการมูลค่าสูง “1 ท้องถิ่น 1 สินค้า เกษตรมูลค่าสูง”</p>	<p>1) มอบหมายให้สำนักงานเกษตรจังหวัดตาก จัดทำหนังสือ เรียนอธิบดีกรมส่งเสริมการเกษตร เพื่อขอให้พิจารณา ดำเนินการหารือไปยังสำนักงานคณะกรรมการอาหาร และยา (อย.) ในการขอรับคำแนะนำหรือหารือการลด ขั้นตอน/ข้อกำหนดการขอรับรองมาตรฐาน อย.</p>	<p>สำนักงานเกษตร จังหวัดตาก</p>

นโยบาย/ประเด็น	ข้อสั่งการ	หน่วยงานที่มอบหมาย
<p><u>ประเด็นที่ 4.7 (ต่อ)</u> โครงการสินค้าเกษตรและบริการมูลค่าสูง “1 ท้องถิ่น 1 สินค้าเกษตรมูลค่าสูง”</p>	<p>2) มอบหมายให้สำนักงานเกษตรและสหกรณ์จังหวัดตาก ประสานกองนโยบายเทคโนโลยีเพื่อการเกษตรและเกษตรกรรมยั่งยืน (กนท.) พิจารณาปรับเปลี่ยนสินค้าภายใต้โครงการฯ ด้านพืช จำนวน 3 ชนิด คือ กล้ายมะม่วง และโกโก้ ให้เป็นสินค้าเป้าหมายโครงการฯ ในปี 2569 และขอยกเลิกการเข้าร่วมโครงการฯ ด้านปศุสัตว์ ของสินค้าโคเนื้อทั้ง 2 กลุ่ม</p>	<p>สำนักงานเกษตรและสหกรณ์จังหวัดตาก</p>
<p><u>นโยบายที่ 5</u> ยกระดับศักยภาพของเกษตรกร/สถาบันเกษตรกรให้เข้มแข็ง <u>ประเด็นที่ 5.2</u> โครงการส่งเสริมและพัฒนาสถาบันเกษตรกร</p>	<p>มอบหมายให้สหกรณ์จังหวัดตาก พิจารณาประเมินประสิทธิภาพสถาบันเกษตรกรของจังหวัดตาก ให้เป็นไปตามตัวชี้วัดของกรมส่งเสริมสหกรณ์</p>	<p>สำนักงานสหกรณ์จังหวัดตาก</p>
<p><u>ประเด็นที่ 5.3</u> โครงการส่งเสริมและพัฒนาวิสาหกิจชุมชน</p>	<p>มอบหมายสำนักงานเกษตรจังหวัดตาก ดำเนินการคัดเลือกกลุ่มวิสาหกิจชุมชนที่มีความเข้มแข็ง มีสินค้าที่โดดเด่น เพื่อต่อยอดด้านการตลาดให้กับกลุ่มวิสาหกิจชุมชน</p>	<p>สำนักงานเกษตรจังหวัดตาก</p>
<p><u>ประเด็นที่ 5.4</u> โครงการสร้างความเข้มแข็งกลุ่มการผลิตด้านประมง</p>	<p>มอบหมายสำนักงานประมงจังหวัดตากดำเนินการสำรวจและจัดเก็บข้อมูลการทำประมงและรายได้ของสมาชิกองค์กรชุมชนประมงท้องถิ่น ให้ครบ 33 ราย</p>	<p>สำนักงานประมงจังหวัดตาก</p>

นโยบาย/ประเด็น	ข้อสั่งการ	หน่วยงานที่มอบหมาย
<p><u>ประเด็นที่ 5.6</u> โครงการส่งเสริมระบบเกษตรแบบแปลงใหญ่เพื่อปรับเปลี่ยนเพิ่มผลผลิตทางการผลิตสินค้าเกษตร</p>	<p>มอบหมายให้สำนักงานเกษตรจังหวัดตากดำเนินกิจกรรมที่ 3 การจัดชั้นคุณภาพและ ถอดบทเรียนแปลงใหญ่ ร่วมกับกิจกรรมที่ 4 การจัดประชุมเชื่อมโยงการดำเนินงานคณะกรรมการเครือข่าย ศพก. และแปลงใหญ่ ที่ได้รับการจัดสรรงบประมาณ เพื่อให้สามารถดำเนินการจัดชั้นคุณภาพและถอดบทเรียนแปลงใหญ่ให้แล้วเสร็จ ภายในเดือนกรกฎาคม 2568</p>	<p>สำนักงานเกษตรจังหวัดตาก</p>
<p><u>นโยบายที่ 6</u> จัดการทรัพยากรทางการเกษตร <u>ประเด็นที่ 6.5</u> โครงการส่งเสริมการไถกลบและผลิตปุ๋ยอินทรีย์เพื่อลดการปล่อยก๊าซเรือนกระจก</p>	<p>มอบหมายให้ทุกหน่วยงานในสังกัดกระทรวงเกษตรและสหกรณ์ในจังหวัดตาก ร่วมรณรงค์ ประชาสัมพันธ์สร้างการรับรู้ให้เกษตรกร ลด ละ เลิก การเผาในพื้นที่เกษตรอย่างต่อเนื่อง</p>	<p>ทุกหน่วยงานในสังกัดกระทรวงเกษตรและสหกรณ์จังหวัดตาก</p>
<p><u>นโยบายที่ 7</u> รับมือกับภัยธรรมชาติ</p>	<p>จังหวัดตากไม่ใช่พื้นที่เป้าหมาย</p>	<p>-</p>
<p><u>นโยบายที่ 8</u> สานต่อการทำสงครามสินค้าเกษตรเถื่อน</p>	<p>ไม่มีข้อสั่งการ</p>	<p>-</p>
<p><u>นโยบายที่ 9</u> โครงการประกันภัยพืชผลการเกษตร</p>	<p>ไม่มีข้อสั่งการ</p>	<p>-</p>
<p><u>นโยบายที่ 10</u> ประเด็นอื่น ๆ</p>	<p>1) มอบหมายให้หน่วยงานที่เกี่ยวข้องร่วมดำเนินการส่งเสริมการปลูกโกโก้ในโรงเรียนแม่ปะวิทยาคม</p>	<p>หน่วยในสังกัดกระทรวงเกษตรและสหกรณ์จังหวัดตาก ที่เกี่ยวข้อง</p>

นโยบาย/ประเด็น	ข้อสั่งการ	หน่วยงานที่มอบหมาย
นโยบายที่ 10 (ต่อ) ประเด็นอื่น ๆ	2) มอบหมายให้ทุกหน่วยงานเข้าร่วมประชุมกรมการจังหวัดร่วมกับผู้ว่าราชการจังหวัด หากหน่วยงานใดติดภารกิจไม่สามารถเข้าร่วมประชุมได้ ขอให้เกษตรและสหกรณ์จังหวัดตากเป็นผู้แทนในการเข้าร่วมประชุม	ทุกหน่วยงานในสังกัด กระทรวงเกษตร และสหกรณ์จังหวัดตาก
	3) มอบหมายให้หน่วยงานสังกัดกระทรวงเกษตรและสหกรณ์จังหวัดตาก ประสานกับสำนักงานพาณิชย์จังหวัดตาก และสำนักงานอุตสาหกรรมจังหวัดตาก ในการเพิ่มช่องทางการตลาด โดยเป็นการสร้าง branding หรือ story telling สินค้าอัตลักษณ์ของจังหวัดตาก	ทุกหน่วยงานในสังกัด กระทรวงเกษตร และสหกรณ์จังหวัดตาก
	4) มอบหมายให้สำนักงานปศุสัตว์จังหวัดตาก ดำเนินการประสาน มกอช. ในการอบรม/การดำเนินงานต่างๆ เกี่ยวกับมาตรฐานฮาลาล เพื่อเป็นการขยายตลาดสินค้าโคเนื้อฮาลาลของจังหวัดตาก	สำนักงานปศุสัตว์ จังหวัดตาก/ มกอช.
	5) มอบหมายให้สำนักงานเกษตรและสหกรณ์จังหวัดตาก จัดทำข้อมูลการดำเนินโครงการ/กิจกรรม ตาม 9 นโยบายของรัฐมนตรีว่าการกระทรวงเกษตรและสหกรณ์ (นายอรรถกร ศิริลัทธยากร) ในลักษณะ Area base เพื่อให้เห็นภาพการขับเคลื่อนงานที่ชัดเจนมากขึ้น	สำนักงานเกษตร และสหกรณ์จังหวัดตาก

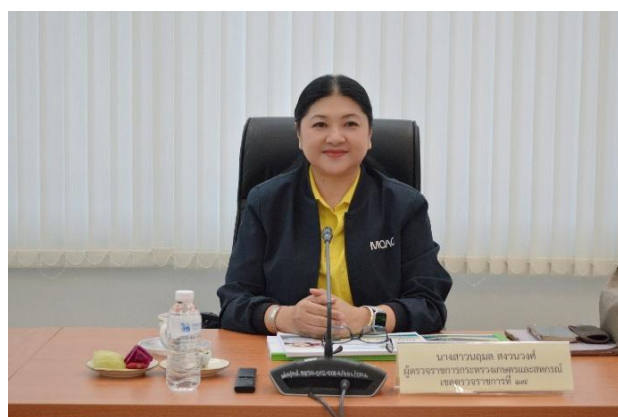



3.1.5 โครงการขับเคลื่อนการเกษตรระดับหมู่บ้านสู่การผลิตสินค้าเกษตรมูลค่าสูง ประจำปีงบประมาณ พ.ศ. 2568

ตามที่กระทรวงเกษตรและสหกรณ์ ได้จัดทำโครงการขับเคลื่อนการเกษตรระดับหมู่บ้านสู่การผลิตสินค้าเกษตรมูลค่าสูง เพื่อปรับโครงสร้างการผลิตในภาคการเกษตรในระดับพื้นที่ (หมู่บ้าน ตำบล) อย่างแท้จริง โดยส่งเสริมให้เกษตรกรและสถาบันเกษตรกรในพื้นที่สามารถวิเคราะห์ศักยภาพและโอกาสวางแผนการผลิตที่เชื่อมโยงกับความต้องการของตลาด มีตลาดรองรับที่ชัดเจน เพื่อจัดทำแผนธุรกิจเกษตรรายสินค้าในการเข้าถึงแหล่งทุนจากสถาบันการเงิน ตลอดจนเข้าถึงนวัตกรรมและเทคโนโลยีที่จำเป็น โดยขับเคลื่อนแผนพัฒนาการเกษตรระดับหมู่บ้านให้เป็นแผนหลักในการขับเคลื่อนเกษตรมูลค่าสูงผ่านกลไกของคณะกรรมการหมู่บ้าน (กม.) และอาสาสมัครเกษตรหมู่บ้าน (อกม.) โดยบูรณาการร่วมกับหน่วยงานในระดับพื้นที่ทั้งภาครัฐและเอกชน และสำนักงานเกษตรและสหกรณ์จังหวัดตาก ได้ชี้แจงแนวทางการขับเคลื่อนโครงการฯ ในการคณะกรรมการขับเคลื่อนงานด้านการเกษตรระดับจังหวัด จังหวัดตาก ครั้งที่ 8/2567 เมื่อวันที่ 19 พฤศจิกายน 2567

3.1.5.1 การพิจารณาคัดเลือกหมู่บ้านและสินค้าเกษตรเข้าร่วมโครงการ

สำนักงานเกษตรและสหกรณ์จังหวัดตาก ได้ขอความร่วมมือสำนักงานเกษตรอำเภอทุกอำเภอ พิจารณาคัดเลือกหมู่บ้านและสินค้าเกษตร ภายใต้โครงการขับเคลื่อนการเกษตรระดับหมู่บ้านสู่การผลิตสินค้าเกษตรมูลค่าสูง ประจำปีงบประมาณ พ.ศ. 2568 จังหวัดตาก โดยใช้กลไกคณะทำงานระดับอำเภอ หรือคณะทำงานขับเคลื่อนด้านการเกษตรระดับอำเภอ (SCD) คัดเลือกหมู่บ้านเข้าร่วมโครงการขับเคลื่อนการเกษตรระดับหมู่บ้านสู่การผลิตสินค้าเกษตรมูลค่าสูง ในพื้นที่จังหวัดตาก 9 อำเภอ 9 หมู่บ้าน ดังนี้

อำเภอ	หมู่บ้าน	ชนิดสินค้า
เมืองตาก	บ้านท่าไม้แดง หมู่ 3 ตำบลวังหิน อำเภอเมืองตาก จังหวัดตาก	ลำไยนอกฤดู
บ้านตาก	บ้านแม่ยะ หมู่ที่ 9 ตำบลเกาะตะเภา อำเภอบ้านตาก จังหวัดตาก	พริกแกง
สามเงา	บ้านวังโพ หมู่ที่ 1 ตำบลวังจันทร์ อำเภอสามเงา จังหวัดตาก	ฝรั่งกิมจู

อำเภอ	หมู่บ้าน	ชนิดสินค้า
วังเจ้า	บ้านครองราชย์ หมู่ที่ 9 ตำบลเชียงทอง อำเภอวังเจ้า จังหวัดตาก	มะม่วง
แม่สอด	บ้านแม่ปะเหนือ หมู่ที่ 1 ตำบลแม่ปะ อำเภอแม่สอด จังหวัดตาก	ข้าว
แม่ระมาด	บ้านดินธาตุ หมู่ที่ 2 ตำบลพระธาตุ อำเภอแม่ระมาด จังหวัดตาก	พริกกะเหรี่ยง
ท่าสองยาง	บ้านสวนอ้อย หมู่ที่ 9 ตำบลท่าสองยาง อำเภอท่าสองยาง จังหวัดตาก	บุก
พบพระ	บ้านอ้อมเปี่ยม หมู่ที่ 1 ตำบลคีรีราษฎร์ อำเภอพบพระ จังหวัดตาก	กะหล่ำปลี
อุ้มผาง	บ้านปรอผ้าไต้ หมู่ที่ 1 ตำบลโมโกร อำเภออุ้มผาง จังหวัดตาก	กาแฟโรบัสต้า

3.1.5.2 การลงพื้นที่จัดประชุมเพื่อทบทวนแผนพัฒนาการเกษตรระดับหมู่บ้าน

เกษตรและสหกรณ์จังหวัดตาก มอบหมายให้เจ้าหน้าที่แต่ละกลุ่มของสำนักงานเกษตรและสหกรณ์จังหวัดตาก ลงพื้นที่ดำเนินการจัดประชุมเพื่อจัดทำแผนพัฒนาการเกษตรระดับหมู่บ้าน โดยมอบหมาย ดังนี้

- กลุ่มยุทธศาสตร์พัฒนาการเกษตร รับผิดชอบอำเภอสามเงา แม่ระมาด และอุ้มผาง

- กลุ่มช่วยเหลือเกษตรกรและโครงการพิเศษ รับผิดชอบอำเภอเมืองตาก แม่สอด และท่าสองยาง

- กลุ่มสารสนเทศการเกษตร รับผิดชอบอำเภอบ้านตาก วังเจ้า และพบพระ โดยใช้กลไกคณะทำงานระดับอำเภอ เกษตรกร และอาสาสมัครเกษตรกรของแต่ละหมู่บ้านที่ได้รับการคัดเลือก ลงพื้นที่เพื่อทบทวนและจัดทำแผนพัฒนาการเกษตรระดับหมู่บ้าน ภายใต้โครงการขับเคลื่อนการเกษตรระดับหมู่บ้านสู่การผลิตสินค้าเกษตรมูลค่าสูง ประจำปีงบประมาณ พ.ศ. 2568 จังหวัดตาก รายละเอียด ดังนี้

1) บ้านท่าไม้แดง หมู่ 3 ตำบลวังหิน อำเภอเมืองตาก จังหวัดตาก วันที่ 11 กุมภาพันธ์ 2568





2) บ้านแม่ยะ หมู่ที่ 9 ตำบลเกาะตะเภา อำเภอบ้านตาก จังหวัดตาก
วันที่ 7 กุมภาพันธ์ 2568



3) บ้านวังโพ หมู่ที่ 1 ตำบลวังจันทร์ อำเภอสสามเงา จังหวัดตาก
วันที่ 7 กุมภาพันธ์ 2568



4) บ้านครองราชย์ หมู่ที่ 9 ตำบลเชียงทอง อำเภอวังเจ้า จังหวัดตาก
วันที่ 5 กุมภาพันธ์ 2568



5) บ้านแม่ปะเหนือ หมู่ที่ 1 ตำบลแม่ปะ อำเภอแม่สอด จังหวัดตาก
วันที่ 13 กุมภาพันธ์ 2568



6) บ้านตีนธาตุ หมู่ที่ 2 ตำบลพระธาตุ อำเภอแม่ระมาด จังหวัดตาก
วันที่ 6 กุมภาพันธ์ 2568



7) บ้านสวนอ้อย หมู่ที่ 9 ตำบลท่าสองยาง อำเภอท่าสองยาง จังหวัดตาก
วันที่ 14 กุมภาพันธ์ 2568



8) บ้านอ้อมเปี้ยม หมู่ที่ 1 ตำบลคีรีราษฎร์ อำเภอพบพระ จังหวัดตาก
วันที่ 21 กุมภาพันธ์ 2568



3.1.5.3 แผนงาน/โครงการด้านการเกษตรตามความต้องการของหมู่บ้าน

ในการเสนอแผนความต้องการของหมู่บ้านแต่ละหมู่บ้าน ได้มีการวิเคราะห์ปัจจัยภายใน-ภายนอก และวิเคราะห์ปัญหาด้านการเกษตรของหมู่บ้าน รวมถึงจัดทำแผนความต้องการของหมู่บ้าน โดยส่วนใหญ่เกษตรกรไม่มีความประสงค์ที่จะขอรับการสนับสนุนแหล่งทุนจากสถาบันการเงิน แต่มีความประสงค์จะขอรับการสนับสนุนแผนงาน/โครงการ ที่เป็นการดำเนินงานจากหน่วยงานแต่ภาครัฐต่าง ๆ ที่มีภารกิจเกี่ยวข้อง รวมทั้ง แผนพัฒนาจังหวัด หรือแผนปฏิบัติการประจำปีของจังหวัด โดยมีแผนงาน/โครงการตามความต้องการของหมู่บ้าน ดังนี้

อำเภอ	หมู่บ้าน/สินค้า	แผนงาน/โครงการตามความต้องการของหมู่บ้าน	หน่วยงานที่เกี่ยวข้อง
เมืองตาก	บ้านท่าไม้แดง หมู่ 3 ตำบลวังหิน อำเภอเมืองตาก จังหวัดตาก สินค้า ลำไยนอกฤดู	1) โครงการแปรรูปลำไยอบแห้ง 2) โครงการไวน์ลำไยเลิศรส 3) โครงการการผลิตลำไยคุณภาพด้วยปุ๋ยสั่งตัด 4) โครงการบัญชีต้นทุนอาชีพเกษตรกรผู้ปลูกลำไย 5) โครงการลำไยรักษ์สิ่งแวดล้อม 6) โครงการลำไยวังหินแบรนด์	สำนักงานเกษตรอำเภอเมือง/ ธนาคารเพื่อการเกษตรและสหกรณ์การเกษตร (ธกส.)/ สำนักงานพลังงานจังหวัดตาก/สถานีพัฒนาที่ดินตาก/ สำนักงานตรวจบัญชีสหกรณ์ตาก
บ้านตาก	บ้านแม่ยะ หมู่ที่ 9 ตำบลเกาะตะเภา อำเภอบ้านตาก จังหวัดตาก สินค้า พริกแกง	โครงการพัฒนากลุ่มวิสาหกิจชุมชนบ้านแม่ยะ หมู่ที่ 9 ตำบลเกาะตะเภา อำเภอบ้านตาก จังหวัดตาก	สำนักงานเกษตรอำเภอบ้านตาก
สามเงา	บ้านวังโพ หมู่ที่ 1 ตำบลวังจันทร์ อำเภอสามเงา จังหวัดตาก สินค้า ฝรั่งกิมจู	โครงการส่งเสริมการเกษตรแบบแปลงใหญ่	สำนักงานเกษตรจังหวัดตาก/ สำนักงานเกษตรอำเภอสามเงา
วังเจ้า	บ้านครองราชย์ หมู่ที่ 9 ตำบลเชียงทอง อำเภอวังเจ้า จังหวัดตาก สินค้า มะม่วง	โครงการส่งเสริมการบริหารจัดการมะม่วง เพื่อเพิ่มมูลค่าทางการตลาด	สำนักงานเกษตรอำเภอวังเจ้า

อำเภอ	หมู่บ้าน/สินค้า	แผนงาน/โครงการตามความต้องการของหมู่บ้าน	หน่วยงานที่เกี่ยวข้อง
แม่สอด	บ้านแม่ปะเหนือ หมู่ที่ 1 ตำบลแม่ปะ อำเภอแม่สอด จังหวัดตาก <u>สินค้า</u> ข้าว	1) โครงการฝึกอบรมการจัดทำ บัญชีครัวเรือน และบัญชีกลุ่ม/ หจก. เพื่อนำไปสู่การตรวจบัญชี ประจำปี 2) โครงการสร้างที่ทำการกลุ่ม สถานที่จัดเก็บเครื่องจักรกล 3) การสร้างความเข้มแข็งให้กลุ่ม 4) กิจกรรมเสริมสร้างรายได้ ให้สมาชิกกลุ่ม	สำนักงานตรวจบัญชี สหกรณ์ตาก/ สำนักงานเกษตร อำเภอแม่สอด
แม่ระมาด	บ้านดินธาตุ หมู่ที่ 2 ตำบลพระธาตุ อำเภอแม่ระมาด จังหวัดตาก <u>สินค้า</u> พริกกะเหรียง	โครงการส่งเสริมการผลิต การตลาด และแปรรูปพริก กะเหรียงครบวงจร	สำนักงานเกษตร อำเภอแม่ระมาด/สำนักงาน พัฒนาชุมชนจังหวัดตาก/ สำนักงานอุตสาหกรรม จังหวัดตาก/
ท่าสองยาง	บ้านสวนอ้อย หมู่ที่ 9 ตำบลท่าสองยาง อำเภอท่าสองยาง จังหวัดตาก <u>สินค้า</u> บุก	การพัฒนาแปรรูปผลิตภัณฑ์บุก	สำนักงานเกษตร อำเภอท่าสองยาง/ สำนักงานอุตสาหกรรม จังหวัดตาก/
พบพระ	บ้านอู้มเปี่ยม หมู่ที่ 1 ตำบลคีรีราษฎร์ อำเภอพบพระ จังหวัดตาก <u>สินค้า</u> กะหล่ำปลี	การวิเคราะห์ดิน การปรับปรุง บำรุงดิน	สถานีพัฒนาที่ดินตาก
อุ้มผาง	บ้านปรอผ้าใต้ หมู่ที่ 1 ตำบลโมโกร อำเภออุ้มผาง จังหวัดตาก <u>สินค้า</u> กาแฟโรบัสต้า	๑) โครงการก่อสร้างแหล่งน้ำ และระบบกระจายน้ำ ๒) การจัดตั้งสหกรณ์การเกษตร เพื่อรวบรวมผลผลิตกาแฟ ของสมาชิก และเพื่อการตลาด กาแฟ ๓) โครงการอบรมให้ความรู้ การขยายพันธุ์ต้นกาแฟ ด้วยการเสียบยอดและการ สนับสนุนยอดกาแฟพันธุ์ดี	โครงการชลประทานตาก/ สถานีพัฒนาที่ดินตาก/ สำนักงานสหกรณ์ จังหวัดตาก/สำนักงาน เกษตรจังหวัดตาก/ ศูนย์ส่งเสริมและพัฒนา อาชีพการเกษตรจังหวัดตาก (เกษตรที่สูง)

จากนั้น สำนักงานเกษตรและสหกรณ์จังหวัดตาก ได้นำเสนอแผนความต้องการของหมู่บ้าน ต่อที่ประชุมคณะอนุกรรมการพัฒนาการเกษตรและสหกรณ์ของจังหวัดตาก ครั้งที่ 1/2568 เมื่อวันที่ 11 มีนาคม 2568 เพื่อรับทราบ และขอความร่วมมือหน่วยงานที่เกี่ยวข้องให้การสนับสนุนการดำเนินงานตามแผนงาน/โครงการด้านการเกษตรตามความต้องการของหมู่บ้าน (งบปกติ) รวมทั้ง ผลักดันเข้าสู่แผนปฏิบัติการราชการประจำปีของจังหวัด/กลุ่มจังหวัด ต่อไป

3.1.6 การขับเคลื่อนโครงการสินค้าเกษตรและบริการมูลค่าสูง 1 ท้องถิ่น 1 สินค้าเกษตรมูลค่าสูง ปีงบประมาณ พ.ศ. 2568

กระทรวงเกษตรและสหกรณ์ ได้จัดทำโครงการสินค้าเกษตรและบริการมูลค่าสูง 1 ท้องถิ่น 1 สินค้าเกษตรมูลค่าสูง โดยมอบหมายให้หน่วยงานในสังกัดกระทรวงเกษตรและสหกรณ์บูรณาการแผนงานและงบประมาณเพื่อขับเคลื่อนนโยบายดังกล่าวในระดับพื้นที่ (ท้องถิ่น) อย่างแท้จริงโดยส่งเสริมให้เกษตรกรในพื้นที่สามารถวิเคราะห์ศักยภาพและโอกาส วางแผนการผลิตตลอดห่วงโซ่อุปทาน ตลอดจนเข้าถึงนวัตกรรมและเทคโนโลยีเพื่อยกระดับการผลิตของกลุ่มเกษตรกร เพิ่มมูลค่าสินค้าเกษตรและบริการเชิงสร้างสรรค์ พัฒนาเกษตรกรและสถาบันเกษตรกรให้มีความเข้มแข็ง สามารถพึ่งตนเองได้นำไปสู่การพัฒนาเศรษฐกิจฐานรากของประเทศให้เข้มแข็ง ตามเจตนารมณ์ของรัฐบาล “ตลาดนำ นวัตกรรมเสริม เพิ่มรายได้” อย่างยั่งยืน นั้น

จังหวัดตาก มีกลุ่มเป้าหมายดำเนินการ ดังนี้

ปีงบประมาณ	โครงการ	สินค้า	กลุ่มเป้าหมาย	หน่วยดำเนินการ
2567	โครงการเกษตรมูลค่าสูง “1 ท้องถิ่น 1 สินค้าเกษตรมูลค่าสูง” ด้านพืชแมลงเศรษฐกิจ และบริการเชิงสร้างสรรค์ ปี 2567 (กลุ่มแปลงใหญ่)	ลำไยอีดอ	กลุ่มแปลงใหญ่ลำไย หมู่ที่ 7 ตำบลสามเงา อำเภอสามเงา จังหวัดตาก	สำนักงานเกษตรจังหวัดตาก
2568	โครงการส่งเสริมและพัฒนาเพื่อเข้าสู่ห่วงโซ่อุปทานและบริการมูลค่าสูง ปี 2568	กล้วย	วิสาหกิจชุมชนผลิตภัณฑ์ตำบลหนองบัวเหนือ อำเภอเมืองตาก จังหวัดตาก	สำนักงานเกษตรจังหวัดตาก และสำนักงานเกษตรและสหกรณ์จังหวัดตาก

ปีงบประมาณ	โครงการ	สินค้า	กลุ่มเป้าหมาย	หน่วยดำเนินการ
		โกโก้	นายอรรถกร หมุ่นวล (YSF) ตำบลแม่ปะ อำเภอแม่สอด จังหวัดตาก	สำนักงานเกษตรจังหวัดตาก
		มะม่วง	นายปรีชา สายปาน (SF) ตำบลวังหิน อำเภอเมืองตาก จังหวัดตาก	

โดยสำนักงานเกษตรและสหกรณ์จังหวัดตาก ได้ประสานหน่วยงานในระดับพื้นที่ในการดำเนินการตามแผนฯ กับกลุ่มเป้าหมาย มีผลการขับเคลื่อนงานโครงการฯ ดังนี้

สินค้า	กิจกรรม			
	การจัดเก็บข้อมูลเพื่อประเมินคุณภาพสินค้าเกษตรและบริการตลอดห่วงโซ่อุปทาน (ผลิต-จำหน่าย)	การวิเคราะห์ประเมิน Problems & Pain point	การวางแผนการผลิตและการตลาด	การทดสอบระบบการผลิต สินค้าและผลิตภัณฑ์ต้นแบบร่วมกันระหว่างเกษตรกร และมหาวิทยาลัย /เอกชน/ภาครัฐ
1) ลำไย อีตอ	จัดเวทีเก็บข้อมูล คน พื้นที่ สินค้า ตามแบบวิเคราะห์ข้อมูลพื้นฐานของเกษตรกรเป้าหมาย เก็บตัวอย่างดิน และส่งตรวจเพื่อทราบปริมาณธาตุอาหารในดิน แนะนำการใช้ปุ๋ยตามค่าวิเคราะห์ดิน จำนวน 30 ตัวอย่าง และจัดกิจกรรมส่งเสริมกลุ่มแปลงใหญ่ ทำการผลิตลำไยคุณภาพ และทำการผลิตลำไยคุณภาพ จำนวน 2 ครั้ง	<u>Pain Point</u> 1) เกษตรกรส่วนใหญ่ เป็นเกษตรกรสูงวัย เลือกรายขายผลผลิตแบบเหมาสวน เนื่องจากง่ายต่อการบริหารจัดการผลผลิต 2) เกษตรกรขาดความรู้ในเรื่องการจัดการผลผลิตที่ตกเกรด <u>Gain Point</u> 1) พัฒนาการผลิตลำไยคุณภาพด้วยนวัตกรรม และเป็นมิตรกับสิ่งแวดล้อม	มีการวางแผนการผลิตและการตลาดร่วมกับไฟฟ้าฝ่ายผลิตแห่งประเทศไทย (เขื่อนภูมิพล) และจัดอบรมให้ความรู้เรื่อง “การตลาดออนไลน์ แบบเข้าใจง่าย การสร้าง Branding เพื่อเพิ่มมูลค่าสินค้าเกษตร” และ “ยกระดับสินค้าเกษตรด้วยมาตรฐาน ออย.”	ดำเนินการจ้างเหมาการพัฒนาสินค้าเกษตรด้านการวิจัย โดยผู้วิจัยได้ลงพื้นที่ร่วมกับสำนักงานเกษตรจังหวัดและสำนักงานเกษตรอำเภอ เพื่อดำเนินการพิจารณาคัดเลือกรูปแบบการพัฒนาสินค้าลำไย คาดว่าจะแล้วเสร็จภายในวันที่ 31 สิงหาคม 2568

สินค้า	กิจกรรม			
	การจัดเก็บข้อมูลเพื่อประเมินคุณภาพสินค้าเกษตรและบริการตลอดห่วงโซ่อุปทาน (ผลิต-จำหน่าย)	การวิเคราะห์ประเมิน Problems & Pain point	การวางแผนการผลิตและการตลาด	การทดสอบระบบการผลิต สินค้าและผลิตภัณฑ์ต้นแบบร่วมกันระหว่างเกษตรกร และมหาวิทยาลัย /เอกชน/ภาครัฐ
		2) สร้างมูลค่าเพิ่มด้วยการแปรรูปผลผลิตและสร้างความหลากหลายของผลิตภัณฑ์		
2) กล้าย	ดำเนินการจัดเก็บข้อมูลภาพรวมของวิสาหกิจชุมชนและข้อมูลของสมาชิกวิสาหกิจชุมชนจำนวน 7 ราย	1) ต้องการพัฒนาผลิตภัณฑ์กล้ายให้มีคุณภาพ GAP 2) ต้องการปรับปรุงสถานที่ผลิตเพื่อขอรับมาตรฐาน อ.ย. 3) ต้องการปรับบรรจุภัณฑ์สินค้า	1) ปรับแผนการปลูก/คัดเลือกสายพันธุ์ที่เหมาะสมสำหรับทำผลิตภัณฑ์ผงกล้ายดิบ โดยได้คัดเลือกกล้ายสายพันธุ์มะลิอ่อนซึ่งมีความเหมาะสมกับการทำผลิตภัณฑ์ผงกล้ายดิบมากที่สุด 2) ปรับกระบวนการผลิตกล้ายดิบให้ได้รับมาตรฐาน GAP (รอผลการตรวจ) 3) ส่งผลิตภัณฑ์ผงกล้ายดิบตรวจหาโภชนาการที่เซนท์รัลแลป (รอผลการตรวจ) 4) ปรับปรุงโรงเรือนเพื่อขอรับมาตรฐาน อ.ย. (อยู่ระหว่างการปรับปรุงโรงเรือน)	ในห้วงปีงบประมาณ 2568 ยังไม่มีการดำเนินการเชื่อมโยงระหว่างเกษตรกรกับมหาวิทยาลัย/เอกชน/ภาครัฐ

สินค้า	กิจกรรม			
	การจัดเก็บข้อมูลเพื่อประเมินคุณภาพสินค้าเกษตรและบริการตลอดห่วงโซ่อุปทาน (ผลิต-จำหน่าย)	การวิเคราะห์ประเมิน Problems & Pain point	การวางแผนการผลิตและการตลาด	การทดสอบระบบการผลิต สินค้าและผลิตภัณฑ์ต้นแบบร่วมกันระหว่างเกษตรกร และมหาวิทยาลัย /เอกชน/ภาครัฐ
			5) สนับสนุนวัสดุงานบ้านงานครัว เพื่อปรับกระบวนการผลิตให้ได้มาตรฐาน อย. (ส่งมอบวัสดุให้กับวิสาหกิจชุมชนแล้ว) 6) ออกแบบโลโก้ฉลากสินค้า และบรรจุภัณฑ์ผงกล้วยดิบให้เหมาะสมกับกลุ่มลูกค้าเป้าหมาย (อยู่ในกระบวนการออกแบบขั้นต้น)	
3) โกโก้	ดำเนินการเก็บข้อมูลคน พื้นที่ สินค้า ตามแบบวิเคราะห์ข้อมูลพื้นฐาน ของเกษตรกร เป้าหมาย เก็บตัวอย่างดิน และส่งตรวจ เพื่อทราบปริมาณธาตุอาหารในดิน และคำแนะนำการใช้ปุ๋ยตามค่าวิเคราะห์ดิน จำนวนอย่างละ 1 ตัวอย่าง	1) ปัญหาสภาพดิน เป็นกรดจัด สำนักงานเกษตรจังหวัดตากสนับสนุนวัสดุปรับปรุงดิน และแม่ปุ๋ย เพื่อให้เกษตรกรใช้ปุ๋ยตามค่าวิเคราะห์ 2) ปริมาณแคลเซียมในดินต่ำ 3) ยังไม่มีโรงตากพลังงานแสงอาทิตย์ 4) พบการระบาดของแมลงศัตรูพืช	1) ส่งเสริมการรวมกลุ่มเพื่อร่วมกันพัฒนาคุณภาพการผลิต 2) ส่งเสริมการพัฒนาโกโก้ครบวงจร และการพัฒนาผลิตภัณฑ์แปรรูปโกโก้ 3) พัฒนาการสร้างแบรนด์ 4) การขอการรับรองมาตรฐานสินค้า GAP และมาตรฐานสินค้าแปรรูป	ในห้วงปีงบประมาณ 2568 ยังไม่มีการดำเนินการเชื่อมโยงระหว่างเกษตรกรกับมหาวิทยาลัย/เอกชน/ภาครัฐ

สินค้า	กิจกรรม			
	การจัดเก็บข้อมูลเพื่อประเมินคุณภาพสินค้าเกษตรและบริการตลอดห่วงโซ่อุปทาน (ผลิต-จำหน่าย)	การวิเคราะห์ประเมิน Problems & Pain point	การวางแผนการผลิตและการตลาด	การทดสอบระบบการผลิต สินค้าและผลิตภัณฑ์ต้นแบบร่วมกันระหว่างเกษตรกร และมหาวิทยาลัย /เอกชน/ภาครัฐ
4) มะม่วง	ดำเนินการเก็บข้อมูลในพื้นที่ สินค้า ตามแบบวิเคราะห์ข้อมูลพื้นฐานของเกษตรกรเป้าหมาย เก็บตัวอย่างดิน และส่งตรวจเพื่อทราบปริมาณธาตุอาหารในดิน และคำแนะนำการใช้ปุ๋ยตามค่าวิเคราะห์ดิน จำนวนอย่างละ 1 ตัวอย่าง	1) ปัญหาสภาพอากาศ แปรปรวน ส่งผลต่อคุณภาพและการติดผลของมะม่วง โดยเฉพาะในฤดูแล้ง ปริมาณน้ำในสระเก็บน้ำแห้ง การขาดน้ำส่งผลต่อการเจริญเติบโตและผลผลิตลดลง สำนักงานเกษตรจังหวัดตากให้การสนับสนุนวัสดุเพื่อการบริหารจัดการระบบน้ำภายในแปลง 2) โรงคัดบรรจุ ยังไม่ได้รับการรับรองมาตรฐาน 3) พบการระบาดของแมลงศัตรูพืช ได้แก่ แมงฮันูน เพลี้ยไฟ เพลี้ยแป้ง เพลี้ยจักจั่น แมลงวันทองผลไม้	1) เพิ่มประสิทธิภาพการผลิตและพัฒนาคุณภาพผลผลิต - ตรวจวิเคราะห์ดิน และใช้ปุ๋ยตามค่าการวิเคราะห์ เพื่อปรับสมดุลธาตุอาหาร ให้เหมาะสมกับมะม่วง - ตัดแต่งกิ่งมะม่วง ให้โปร่ง และแสงเข้าถึงดี เพื่อเพิ่มสัดส่วนผลผลิตเกรดพรีเมียม - ใช้เทคโนโลยีช่วยในการผลิต เช่น วางระบบน้ำหยดเพื่อประหยัดน้ำ และแรงงาน 2) ลดต้นทุนการผลิต - ใช้ปุ๋ยอินทรีย์ หรือปุ๋ยหมักมากขึ้น เพื่อลดต้นทุนปุ๋ยเคมี - ใช้สารชีวภัณฑ์ ควบคุมโรคและแมลง แทนสารเคมีบางส่วน 3) พัฒนาการตลาด และการแปรรูป - สร้างแบรนด์ - ขอรับรองมาตรฐานการผลิต/ผลิตภัณฑ์ เช่น GAP หรือ ออย. - แปรรูป	ในห่วงโซ่ประมาณ พ.ศ. 2568 ยังไม่มีการดำเนินการเชื่อมโยงระหว่างเกษตรกรกับมหาวิทยาลัย/เอกชน/ภาครัฐ

ทั้งนี้ สำนักงานเกษตรและสหกรณ์จังหวัดตาก ได้ดำเนินจัดการฝึกอบรมให้ความรู้ เพื่อพัฒนาผลิตภัณฑ์เข้าสู่มาตรฐาน ออย. แก่กลุ่มวิสาหกิจชุมชนผลิตภัณฑ์ตำบลหนองบัวเหนือ อำเภอเมืองตาก จังหวัดตาก เพิ่มเติมจากหน่วยดำเนินการหลัก โดยเชิญวิทยากรสำนักงานสาธารณสุขจังหวัดตาก มีให้ความรู้ ให้คำปรึกษาและคำแนะนำแก่กลุ่มฯ ในการพัฒนาผลิตภัณฑ์เข้าสู่มาตรฐาน ออย.



3.1.7 แผนปฏิบัติการด้านการเกษตรและสหกรณ์ของจังหวัดตาก ประจำปีงบประมาณ พ.ศ. 2568 และการรายงานความก้าวหน้าการดำเนินงานตามแผนปฏิบัติการด้านการเกษตรและสหกรณ์ของจังหวัดตาก ประจำปีงบประมาณ พ.ศ. 2567 ของส่วนราชการสังกัดกระทรวงเกษตรและสหกรณ์จังหวัดตาก (ณ วันที่ 30 กันยายน 2568)

กระทรวงเกษตรและสหกรณ์ ได้มอบหมายให้เกษตรและสหกรณ์จังหวัด ดำเนินการจัดทำแผนปฏิบัติการด้านการเกษตรและสหกรณ์ของจังหวัด ประจำปีงบประมาณ พ.ศ. 2568 และรายงานความก้าวหน้าผลการดำเนินงานโครงการตามแผนปฏิบัติการด้านการเกษตรและสหกรณ์ของจังหวัด ประจำปีงบประมาณ พ.ศ. 2568 โดยประสานการดำเนินการร่วมกับหน่วยงานในสังกัดกระทรวงเกษตรและสหกรณ์ อำนวยความสะดวกและสนับสนุนการดำเนินงานให้การจัดทำแผนปฏิบัติการด้านการเกษตรและสหกรณ์ของจังหวัด และรายงานความก้าวหน้าผลการดำเนินงานโครงการฯ เป็นไปอย่างมีประสิทธิภาพ ผ่านกลไกของคณะอนุกรรมการพัฒนาการเกษตรและสหกรณ์ระดับจังหวัด หรือคณะกรรมการขับเคลื่อนงานด้านการเกษตร

ระดับจังหวัด (Single Command Province) โดยขอให้เน้นความสำคัญของการติดตามผลการดำเนินงาน การประเมินความเสี่ยงแผนงาน/โครงการ การวิเคราะห์ผลเบิกจ่ายงบประมาณการประเมินผลในภาพรวมของแผนงาน/โครงการตามแผนปฏิบัติการด้านการเกษตรและสหกรณ์ของจังหวัด และกรณีที่ผลการดำเนินงานโครงการไม่เป็นไปตามแผนฯ ขอให้รายงานปัญหา อุปสรรค สาเหตุ รวมถึงแนวทางการแก้ไขการดำเนินงานโครงการในรูปแบบเอกสารเป็นรายไตรมาส ให้จังหวัดและกระทรวงทราบ เพื่อให้สามารถกำกับติดตาม ความก้าวหน้าการดำเนินงานโครงการของหน่วยงานให้บรรลุผลตามเป้าหมายที่กำหนด

โดยในปีงบประมาณ พ.ศ. 2568 จังหวัดตากมีส่วนราชการในสังกัดกระทรวงเกษตรและสหกรณ์ที่มีแผนงาน/โครงการที่ดำเนินงานในพื้นที่ จำนวน 19 หน่วยงาน รวม 300 โครงการ งบประมาณที่ได้รับการจัดสรร 327,134,435.26บาท ผลการเบิกจ่าย 263,259,924.12 บาท คิดเป็นร้อยละ 80.47 โดยสำนักงานเกษตรและสหกรณ์จังหวัดตาก ได้ดำเนินการนำเข้าข้อมูลการรายงานความก้าวหน้าผลการดำเนินงานโครงการตามแผนปฏิบัติการด้านการเกษตรและสหกรณ์ของจังหวัด ในระบบแผนงาน/โครงการภายใต้การพัฒนาระบบฐานข้อมูลด้านการเกษตรและสหกรณ์ของจังหวัดเรียบร้อยแล้ว ร้อยละ 100

3.1.7.1 สรุปงบประมาณรายจ่าย ประจำปี 2568 ส่วนราชการสังกัดกระทรวงเกษตรและสหกรณ์ จังหวัดตาก จำแนกตามแผนปฏิบัติการด้านการเกษตรและสหกรณ์ จังหวัดตาก ณ วันที่ 30 กันยายน 2568

ที่	กรม/ส่วนราชการเทียบเท่า	จำแนกตามแหล่งงบประมาณ	รวมจำนวนโครงการ	รวมงบประมาณ	ผลความก้าวหน้าการดำเนินงาน	
					เบิกจ่าย	ร้อยละ
1	สำนักงานเกษตรและสหกรณ์จังหวัดตาก	งบประมาณจังหวัด	0	0.00	0.00	0.00
		งบปกติ	17	4,937,545.00	4,937,544.90	100.00
		งบประมาณอื่นๆ	0	0.00	0.00	0.00
		รวม 1 แหล่ง	17	4,937,545.00	4,937,544.90	100.00
2	โครงการชลประทานตาก ** (ดำเนินการแล้วเสร็จ 66 โครงการ อยู่ระหว่างดำเนินการ 5 โครงการ)	งบประมาณจังหวัด	1	24,850,000.00	0.00	0.00
		งบปกติ	69	188,341,511.64	150,889,672.95	80.11
		งบประมาณอื่นๆ	0	0.00	0.00	0.00
		รวม 2 แหล่ง	70	213,191,511.64	150,889,672.95	70.78
3	สำนักงานตรวจบัญชีสหกรณ์ตาก	งบประมาณจังหวัด	0	0.00	0.00	0.00
		งบปกติ	21	7,939,860.00	7,939,860.00	100.00
		งบประมาณอื่นๆ	0	0.00	0.00	0.00
		รวม 1 แหล่ง	21	7,939,860.00	7,939,860.00	100.00

ที่	กรม/ส่วนราชการ เทียบเท่า	จำแนกตาม แหล่ง งบประมาณ	รวม จำนวน โครงการ	รวมงบประมาณ	ผลความก้าวหน้า การดำเนินงาน	
					เบิกจ่าย	ร้อยละ
4	สำนักงานประมง จังหวัดตาก	งบประมาณ จังหวัด	0	0.00	0.00	0.00
		งบปกติ	14	1,771,330.00	1,771,330.00	100.00
		งบประมาณอื่นๆ	0	0.00	0.00	0.00
		รวม 1 แหล่ง	14	1,771,330.00	1,771,330.00	100.00
5	ศูนย์วิจัยและพัฒนา ประมงน้ำจืดตาก	งบประมาณ จังหวัด	0	0.00	0.00	0.00
		งบปกติ	5	1,765,700.00	1,765,700.00	100.00
		งบประมาณอื่นๆ	0	0.00	0.00	0.00
		รวม 1 แหล่ง	5	1,765,700.00	1,765,700.00	100.00
6	ด้านตรวจประมงตาก	งบประมาณ จังหวัด	0	0.00	0.00	0.00
		งบปกติ	1	560,780.00	560,780.00	100.00
		งบประมาณอื่นๆ	0	0.00	0.00	0.00
		รวม 1 แหล่ง	1	560,780.00	560,780.00	100.00
7	หน่วยบูรณะแหล่งน้ำ เพื่อการประมงตาก	งบประมาณ จังหวัด	0	0.00	0.00	0.00
		งบปกติ	0	0.00	0.00	0.00
		งบประมาณอื่นๆ	0	0.00	0.00	0.00
		รวม 0 แหล่ง	0	0.00	0.00	0.00
8	ด้านกักกันสัตว์ตาก	งบประมาณ จังหวัด	0	0.00	0.00	0.00
		งบปกติ	1	5,104,051.00	5,104,051.00	100.00
		งบประมาณอื่นๆ	0	0.00	0.00	0.00
		รวม 1 แหล่ง	1	5,104,051.00	5,104,051.00	100.00
9	ศูนย์วิจัยและบำรุงพันธุ์ สัตว์ตาก	งบประมาณ จังหวัด	0	0.00	0.00	0.00
		งบปกติ	1	2,404,520.00	2,404,520.00	100.00
		งบประมาณอื่นๆ	0	0.00	0.00	0.00
		รวม 1 แหล่ง	1	2,404,520.00	2,404,520.00	100.00

ที่	กรม/ส่วนราชการ เทียบเท่า	จำแนกตาม แหล่ง งบประมาณ	รวม จำนวน โครงการ	รวมงบประมาณ	ผลความก้าวหน้า การดำเนินงาน	
					เบิกจ่าย	ร้อยละ
10	สำนักงานปศุสัตว์ จังหวัดตาก	งบประมาณ จังหวัด	1	307,188.00	307,188.00	100.00
		งบปกติ	13	9,877,233.00	9,877,233.00	100.00
		งบประมาณอื่นๆ	0	0.00	0.00	0.00
		รวม 2 แหล่ง	14	10,184,421.00	10,184,421.00	100.00
11	สถานีพัฒนาที่ดินตาก **	งบประมาณ จังหวัด	0	0.00	0.00	0.00
		งบปกติ	27	20,473,238.00	18,973,638.00	92.68
		งบประมาณอื่นๆ	0	0.00	0.00	0.00
		รวม 1 แหล่ง	27	20,473,238.00	18,973,638.00	92.68
12	ศูนย์วิจัยและ พัฒนาการเกษตรตาก	งบประมาณ จังหวัด	0	0.00	0.00	0.00
		งบปกติ	11	19,683,282.37	19,683,282.37	100.00
		งบประมาณอื่นๆ	0	0.00	0.00	0.00
		รวม 1 แหล่ง	11	19,683,282.37	19,683,282.37	100.00
13	ด่านตรวจพืชแม่สอด	งบประมาณ จังหวัด	0	0.00	0.00	0.00
		งบปกติ	3	302,766.63	302,766.20	100.00
		งบประมาณอื่นๆ	0	0.00	0.00	0.00
		รวม 1 แหล่ง	3	302,766.63	302,766.20	100.00
14	สำนักงานเกษตร จังหวัดตาก	งบประมาณ จังหวัด	3	2,743,930.00	2,743,930.00	100.00
		งบปกติ	17	6,356,469.00	6,356,469.00	100.00
		งบประมาณอื่นๆ	0	0.00	0.00	0.00
		รวม 2 แหล่ง	20	9,100,399.00	9,100,399.00	100.00
15	ศูนย์ส่งเสริมและพัฒนา อาชีพการเกษตร จังหวัดตาก	งบประมาณ จังหวัด	0	0.00	0.00	0.00
		งบปกติ	15	1,205,300.00	1,205,300.00	100.00
		งบประมาณอื่นๆ	0	0.00	0.00	0.00
		รวม 1 แหล่ง	15	1,205,300.00	1,205,300.00	100.00

ที่	กรม/ส่วนราชการ เทียบเท่า	จำแนกตาม แหล่ง งบประมาณ	รวม จำนวน โครงการ	รวมงบประมาณ	ผลความก้าวหน้า การดำเนินงาน	
					เบิกจ่าย	ร้อยละ
16	สำนักงานสหกรณ์ จังหวัดตาก	งบประมาณ จังหวัด	0	0.00	0.00	0.00
		งบปกติ	30	10,753,052.00	10,753,052.00	100.00
		งบประมาณอื่นๆ	0	0.00	0.00	0.00
		รวม 1 แหล่ง	30	10,753,052.00	10,753,052.00	100.00
17	สำนักงานการปฏิรูป ที่ดินจังหวัดตาก	งบประมาณ จังหวัด	0	0.00	0.00	0.00
		งบปกติ	13	3,277,780.62	3,259,920.62	99.46
		งบประมาณอื่นๆ	12	1,726,696.00	1,671,484.08	96.80
		รวม 2 แหล่ง	25	5,004,476.62	4,931,404.70	98.54
18	การยางแห่งประเทศไทย กำแพงเพชร	งบประมาณ จังหวัด	0	0.00	0.00	0.00
		งบปกติ	1	0.00	0.00	0.00
		งบประมาณอื่นๆ	0	0.00	0.00	0.00
		รวม 0 แหล่ง	1	0.00	0.00	0.00
19	ศูนย์เมล็ดพันธุ์ข้าว กำแพงเพชร	งบประมาณ จังหวัด	0	0.00	0.00	0.00
		งบปกติ	7	0.00	0.00	0.00
		งบประมาณอื่นๆ	0	0.00	0.00	0.00
		รวม 0 แหล่ง	7	0.00	0.00	0.00
20	ศูนย์หม่อนไหมเฉลิม พระเกียรติฯตาก	งบประมาณ จังหวัด	0	0.00	0.00	0.00
		งบปกติ	17	12,752,202.00	12,752,202.00	100.00
		งบประมาณอื่นๆ	0	0.00	0.00	0.00
		รวม 1 แหล่ง	17	12,752,202.00	12,752,202.00	100.00
รวม 20 หน่วยงาน			300	327,134,435.26	263,259,924.12	80.47

ที่มา : กลุ่มยุทธศาสตร์พัฒนาการเกษตร สำนักงานเกษตรและสหกรณ์จังหวัดตาก ข้อมูล ณ 30 กันยายน 2568

หมายเหตุ : ปัญหา อุปสรรค และข้อเสนอแนะโครงการที่ไม่สามารถดำเนินการได้ตามแผนปฏิบัติการด้านการเกษตรและสหกรณ์ของจังหวัด ประจำปีงบประมาณที่ 4 ปีงบประมาณ พ.ศ. 2568 จังหวัดตาก จำนวน 2 หน่วยงาน

1) โครงการชลประทานตาก มีโครงการที่ยังดำเนินการไม่แล้วเสร็จตามแผน จำนวน 4 โครงการ งบประมาณ 62,301,838.69 บาท รายละเอียด ดังนี้

ลำดับ	โครงการ/กิจกรรม	ปัญหาอุปสรรคจากการวิเคราะห์	แนวทางแก้ไข
โครงการที่ยังดำเนินการไม่แล้วเสร็จตามแผน			
หน่วยงานโครงการชลประทานตาก			
งบจังหวัด (งบประมาณเบิกจ่ายเหลือในปี จำนวน 24,850,000.00 บาท)			
1	โครงการสถานีสูบน้ำด้วยไฟฟ้า พร้อมระบบส่งน้ำบ้านวังน้ำผึ้ง แห่งที่ 2 หมู่บ้านวังน้ำผึ้ง ตำบลวังจันทร์ อำเภอสสามเงา จังหวัดตาก	อยู่ระหว่างการก่อสร้าง ผลงานร้อยละ 46 เนื่องจากฝนตกในพื้นที่ทำให้เป็นอุปสรรคในการก่อสร้าง	กันเงินไว้เบิกเหลือในปี คาดว่าจะแล้วเสร็จ เดือนพฤศจิกายน 2568
งบปกติ (งบประมาณเบิกจ่ายเหลือในปี จำนวน 37,451,838.69 บาท)			
2	สถานีสูบน้ำด้วยไฟฟ้าพร้อมระบบส่งน้ำบ้านใหม่เสรีธรรม ตำบลเชียงทอง อำเภอวังเจ้า จังหวัดตาก	อยู่ระหว่างการก่อสร้าง ผลงานร้อยละ 85 เนื่องจากฝนตกในพื้นที่ทำให้เป็นอุปสรรคในการก่อสร้าง และแนวท่อส่งน้ำบางส่วนติดพื้นที่เพาะปลูก จำเป็นต้องรอเกษตรกรเก็บเกี่ยวผลผลิตก่อน จึงจะสามารถเข้าดำเนินการได้	กันเงินไว้เบิกเหลือในปี คาดว่าจะแล้วเสร็จ เดือนมีนาคม 2569
3	ปรับปรุงโรงสูบน้ำ หน่วยสูบน้ำที่ 1 พร้อมป้องกันตลิ่ง โครงการชลประทานตาก ตำบลวังหิน อำเภอเมืองตาก จังหวัดตาก	อยู่ระหว่างการก่อสร้าง ผลงานร้อยละ 40 เนื่องจากฝนตกในพื้นที่ทำให้เป็นอุปสรรคในการก่อสร้าง	กันเงินไว้เบิกเหลือในปี คาดว่าจะแล้วเสร็จ เดือนมีนาคม 2569
4	ปรับปรุงฝายห้วยโป่งพร้อมระบบส่งน้ำสนับสนุนศูนย์พัฒนาโครงการหลวงเลอตอ ตำบลแม่ต๋น อำเภอแม่ระมาด จังหวัดตาก	อยู่ระหว่างการก่อสร้าง ผลงานร้อยละ 78 เนื่องจากฝนตกในพื้นที่ทำให้เป็นอุปสรรคในการก่อสร้าง	กันเงินไว้เบิกเหลือในปี คาดว่าจะแล้วเสร็จ เดือนมีนาคม 2569

2) สถานีพัฒนาที่ดินตาก มีโครงการที่ยังดำเนินการไม่แล้วเสร็จตามแผน จำนวน 1 โครงการ งบประมาณ 1,499,600.00 บาท รายละเอียด ดังนี้

ลำดับ	โครงการ/กิจกรรม	ปัญหาอุปสรรคจากการวิเคราะห์	แนวทางแก้ไข
โครงการที่ยังดำเนินการไม่แล้วเสร็จตามแผน			
หน่วยงานสถานีพัฒนาที่ดินตาก			
งบประมาณ (งบประมาณเบิกจ่ายเหลือในปี จำนวน 1,499,600.00 บาท)			
1	โครงการ บริหารจัดการดิน และน้ำทั้งบนดินและใต้ดิน ในพื้นที่เสี่ยงภัยแล้ง เพื่อเพิ่มศักยภาพการผลิต ของเกษตรกร	มีผู้ยื่นเสนอราคายื่นเรื่องอุธรณ์	กันเงินไว้เบิกเหลือในปี ระยะเวลาดำเนินการ แล้วเสร็จ 30 พฤศจิกายน 2568

3.1.8 โครงการร้านอาหารวัตถุดิบปลอดภัย เลือกใช้สินค้า Q จังหวัดตาก และโครงการ ส่งเสริมการบริโภคและใช้วัตถุดิบสินค้า Q จังหวัดตาก ประจำปีงบประมาณ พ.ศ. 2568

สำนักงานมาตรฐานสินค้าเกษตรและอาหารแห่งชาติ ได้มอบหมายให้สำนักงานเกษตร และสหกรณ์จังหวัดตาก ดำเนินการตรวจประเมินให้การรับรองร้านอาหารปลอดภัย ภายใต้โครงการร้านอาหาร วัตถุดิบปลอดภัย เลือกใช้สินค้า Q และตรวจประเมินให้การรับรองสถานที่จำหน่ายสินค้า Q ประเภทตลาดสด และร้านค้าหน้าฟาร์ม ภายใต้โครงการส่งเสริมการบริโภคและใช้วัตถุดิบสินค้า Q ประจำปีงบประมาณ พ.ศ. 2568

สำนักงานเกษตรและสหกรณ์จังหวัดตาก ได้ดำเนินงานตรวจรับรองร้านอาหารวัตถุดิบ ปลอดภัย เลือกใช้สินค้า Q และตรวจรับรองสถานที่จำหน่ายสินค้า Q ประเภทตลาดสด และร้านค้าหน้าฟาร์ม ในพื้นที่จังหวัดตาก ตามหลักเกณฑ์เงื่อนไขฯ เสร็จเรียบร้อยแล้ว รายละเอียดดังนี้

ชื่อโครงการ	ปี 2554-2567	ปี 2568	
		ผลการดำเนินงาน	รวม
1) โครงการร้านอาหารวัตถุดิบ ปลอดภัย เลือกใช้สินค้า Q	26 ร้าน	- การตรวจติดตาม และตรวจต่ออายุ (ร้านเดิม) จำนวน 26 ร้าน ผลการดำเนินงาน : ผ่านการตรวจประเมินให้ การรับรอง จำนวน 26 ร้าน - ตรวจรับรองร้านใหม่ จำนวน 3 ร้าน	29 ร้าน
2) โครงการส่งเสริมการ บริโภคและใช้วัตถุดิบสินค้า Q	92 แผง/ร้าน	- การตรวจติดตาม และตรวจต่ออายุ (แห่งเดิม) จำนวน 92 แผง/ร้าน ผลการดำเนินงาน : ผ่านการตรวจประเมินให้ การรับรอง 92 แผง/ร้าน /ขอยกเลิก 2 แผง/ร้าน - ตรวจรับรองแห่งใหม่ จำนวน 2 แผง/ร้าน	92 แผง/ร้าน

3.1.8.1 ภาพการดำเนินกิจกรรม โครงการร้านอาหารวัตถุดิบปลอดภัย เลือกใช้สินค้า Q

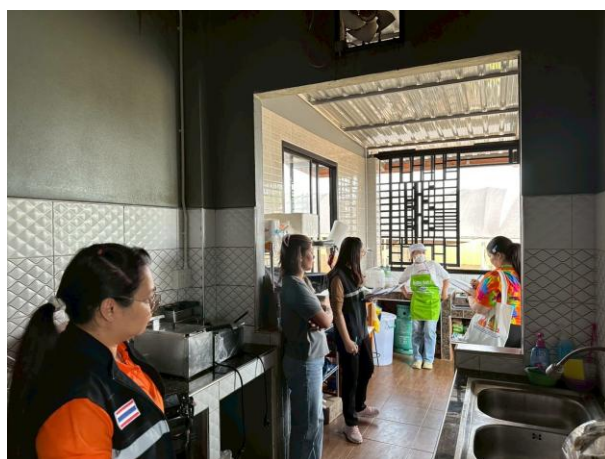

3.1.8.2 ภาพการดำเนินงานกิจกรรม โครงการส่งเสริมการบริโภคและใช้วัตถุดิบสินค้า Q



3.1.8.3 ภาพการดำเนินการประชุมคณะผู้ตัดสินใจให้การรับรองฯ และกิจกรรมมอบป้ายรับรอง โครงการส่งเสริมการบริโภคและใช้วัตถุดิบสินค้า Q และโครงการร้านอาหารวัตถุดิบปลอดภัย เลือกใช้สินค้า Q



3.2 กลุ่มช่วยเหลือเกษตรกรและโครงการพิเศษ

3.2.1 สถานการณ์ปัญหาและการแก้ไขปัญหาที่ผลทางการเกษตรในพื้นที่จังหวัดตาก

3.2.1.1 ปัญหาการลักลอบนำเข้าถั่วลิสงฝักสด

1) ประเด็นปัญหา : การลักลอบนำเข้าถั่วลิสงฝักสด

2) วันที่ตรวจพบ : วันที่ 23 มกราคม 2568 เวลา 15.20 น.

3) พื้นที่พบปัญหา/รายละเอียดสถานการณ์ : บริเวณริมฝั่งแม่น้ำเมย บ้านวังตะเคียน อำเภอแม่สอด จังหวัดตาก กรณีมีรถบรรทุกเปล่าต้องสงสัย เป็นรถ 10 ล้อ หมายเลขทะเบียน 70-1170 อ่างทอง มุ่งหน้าไปทางริมตลิ่งข้างแม่น้ำเมย โดยบรรทุกสิ่งของบรรจุในกระสอบสีแดง ตรวจพบว่า เป็นถั่วลิสงฝักสด จำนวน 240 กระสอบ น้ำหนักโดยประมาณ 11,040 กิโลกรัม ซึ่งไม่สามารถแสดงเอกสารการนำเข้าสินค้าเข้ามาในราชอาณาจักรได้

4) การดำเนินการ

เจ้าหน้าที่ด่านตรวจพืชแม่สอดได้ร่วมกันแจ้งข้อกล่าวหาว่าการกระทำดังกล่าวเป็นความผิดฐาน ผู้ใดช่วย ซ่อนเร้น ช่วยจำหน่าย ช่วยพาเอาไปเสีย ซ้อม รับ จำนำหรือรับไว้โดยประการใด ซึ่งของอันตนพึงรู้ว่าเป็นของอันเนื่องความผิดตามกฎหมาย และเจ้าหน้าที่ได้ทำการตรวจยึดถั่วลิสงฝักสด พร้อมรถบรรทุกคันดังกล่าว และควบคุมตัวผู้ต้องหาส่งหน่วยงานดำเนินการ ดังนี้

4.1) ด้านศุลกากรได้ทำการตรวจยึดและอายัดสินค้า พร้อมดำเนินคดีการลักลอบนำเข้าสินค้าเกษตรโดยไม่ผ่านด่านศุลกากรเพื่อหลีกเลี่ยงภาษีโดยได้เปรียบเทียบปรับเป็นจำนวนเงินประมาณ 300,000 กว่าบาท

4.2) ด้านตรวจพืชแม่สอดและชุดพยานาคราช ได้ทำสำนวนเพื่อส่งให้พนักงานสอบสวนกรณีพนักงานขับรถรับจ้างกระทำผิด พรบ. สินค้าเกษตรนำเข้าที่ไม่ผ่านด่านตามพระราชบัญญัติกักพืช พ.ศ. 2507 มาตรา 10 (การนำเข้าหรือนำผ่านซึ่งสิ่งต้องห้าม หรือสิ่งจำกัดนั้นจะต้องนำเข้าหรือนำผ่านด่านตรวจพืชเพื่อให้พนักงานเจ้าหน้าที่ตรวจและต้องปฏิบัติตามหลักเกณฑ์วิธีการ และเงื่อนไขที่อธิบดีกำหนดโดยคำแนะนำของคณะกรรมการโดยประกาศในราชกิจจานุเบกษา) ส่งให้พนักงานสอบสวนสถานีตำรวจภูธรแม่สอดเพื่อดำเนินคดีตามกฎหมายต่อไป





3.2.1.2 ปัญหาการลักลอบนำเข้าถั่วลิสงฝักสด

1) ประเด็นปัญหา : การลักลอบนำเข้าพริกสด

2) วันที่ตรวจพบ : วันที่ 27 มกราคม 2568 เวลา 18.30 น.

3) พื้นที่พบปัญหา/รายละเอียดสถานการณ์ : บริเวณริมฝั่งแม่น้ำเมย

บ้านสะพานขาว - แม่สลิดน้อย ตำบลแม่สอง อำเภอท่าสองยาง จังหวัดตาก พบรถยนต์ยี่ห้อ โตโยต้า รีโว่ สีส้ม ทะเบียน 10-1448 ตาก บรรทุกพริกสดบรรจุกระสอบพลาสติกสีเขียวเต็มคันรถ จอดอยู่บริเวณช่องทางธรรมชาติ บ้านสะพานขาวริมแม่น้ำเมยเจ้าหน้าที่จึงแสดงตัวเพื่อเข้าทำการตรวจสอบ ผลการตรวจสอบพบผู้ขับขี่ได้แสดงความบริสุทธิ์แล้วเริ่มทำการตรวจค้นพบเป็น พริกสด จำนวน 60 กระสอบ น้ำหนักรวมโดยประมาณ 1,905 กิโลกรัม และจากการสอบถามให้การว่าตนเป็นคนขับรถโดยสารประจำทาง โดยมีบุคคลไม่ทราบ ชื่อ - สกุล เป็นผู้ว่าจ้างให้มารับสินค้าที่ช่องทางธรรมชาติบ้านสะพานขาวริมแม่น้ำเมยเพื่อให้ตนขับรถนำสินค้าออกจากบ้านแม่สลิดน้อย ปลายทางที่แม่สอดแล้วจะโทรติดต่อเพื่อกำหนดจุดส่งมอบที่ชัดเจนอีกครั้ง แต่ก็มาเจอกับเจ้าหน้าที่เสียก่อน โดยตนไม่ได้เป็นเจ้าของสิ่งของทั้งหมดซึ่งตนเป็นเพียงผู้รับจ้างขับรถขนส่งเท่านั้น และตนทราบว่าสินค้าที่มารับจ้างขนส่งเป็นพริกสดที่มาจากประเทศเมียนมาที่ขนเข้ามาโดยเรือขนส่งสินค้า จากการตรวจสอบเอกสารประกอบการนำเข้า ผู้ขับขี่ไม่สามารถนำมาแสดงต่อเจ้าหน้าที่ได้

4) การดำเนินงาน

เจ้าหน้าที่ด่านตรวจจพืชแม่สอด ร่วมกันแจ้งข้อกล่าวหาและได้ร่วมกันทำการตรวจยึดพริกสดพร้อมรถยนต์คันดังกล่าว และควบคุมตัวผู้ต้องหาส่งสถานีตำรวจภูธรท่าสองยาง เพื่อดำเนินคดีตามกฎหมายต่อไป



3.2.1.3 สินค้าเกษตรล้นตลาดและราคาตกต่ำ (ลำไย)

- 1) ประเด็นปัญหา : สินค้าเกษตรล้นตลาดและราคาตกต่ำ (ลำไย)
- 2) วันที่รับเรื่อง : วันที่ 6 สิงหาคม 2568
- 3) พื้นที่พบปัญหา/ผู้ร้องเรียน :
 - ได้รับเรื่องร้องเรียนจาก สำนักงานเกษตรอำเภอสามเงา ศูนย์บริการเกษตร

พิจารณาในระดับอำเภอ

- พื้นที่พบปัญหา อำเภอสามเงา จังหวัดตาก

4) การดำเนินงาน

4.1) วันที่ 15 สิงหาคม 2568 ลงพื้นที่ติดตามสถานการณ์และประชุมหารือหาแนวทางแก้ไขปัญหาลำไย ล้นตลาดและราคาตกต่ำ ประกอบด้วย สำนักงานพาณิชย์จังหวัดตาก สำนักงานเกษตรและสหกรณ์จังหวัดตาก สำนักงานเกษตรอำเภอสามเงา พร้อมด้วยเกษตรกรผู้ร้องเรียน/ร้องทุกข์ ซึ่งที่ประชุมได้มอบหมายหน่วยงานดำเนินการ ดังนี้

ที่	หน่วยงาน	การมอบหมาย	ผลการดำเนินการ
1	สำนักงานเกษตรและสหกรณ์จังหวัดตาก	1) ประสานองค์การตลาดเพื่อเกษตรกร เพื่อจัดหาพื้นที่จำหน่ายสินค้าลำไยในพื้นที่ตลาดขององค์การตลาดเพื่อเกษตรกร ให้กับเกษตรกร/กลุ่มเกษตรกร ในวันที่ 21-22 สิงหาคม 2568	- วันที่ 15 สิงหาคม 2568 ดำเนินการประสานและจัดทำหนังสือขอความอนุเคราะห์พื้นที่จำหน่ายฯ แล้ว - วันที่ 18 สิงหาคม 2568 ได้รับข้อมูลจากสำนักงานเกษตรอำเภอสามเงา แจ้งว่าเกษตรกรขอยกเลิกการจำหน่ายเนื่องจากเกิดฝนตกในพื้นที่ส่งผลให้ผลลำไยไม่ได้คุณภาพ สำนักงานเกษตรและสหกรณ์จังหวัดตาก จึงได้แจ้งยกเลิกพื้นที่จำหน่ายกับองค์การตลาดเพื่อเกษตรกรแล้ว
		2) ประสานสำนักงานธนาคารเพื่อการเกษตรและสหกรณ์การเกษตรจังหวัดตากเกี่ยวกับการสนับสนุนสินเชื่อการอุดหนุนผู้ประกอบการส่งออกและผู้ประกอบการโรงอบลำไย	-วันที่ 19 สิงหาคม 2568 สำนักงานเกษตรและสหกรณ์จังหวัดตาก จัดส่งหนังสือขอข้อมูลสินเชื่อไปยังสำนักงานธนาคารเพื่อการเกษตรและสหกรณ์การเกษตรจังหวัดตาก

ที่	หน่วยงาน	การมอบหมาย	ผลการดำเนินการ
			<p>- วันที่ 25 สิงหาคม 2568 สำนักงานธนาคารเพื่อการเกษตรและสหกรณ์การเกษตร จังหวัดตาก ได้จัดส่งข้อมูลสินเชื่อสำหรับผู้ประกอบการ 3 สินเชื่อ ได้แก่</p> <ol style="list-style-type: none"> 1) สินเชื่อภายใต้ BCG Model 2) สินเชื่อเสริมแกร่ง SME เกษตรระยะที่ 2 3) สินเชื่อดอกเบี้ยต่ำ SMEs Growth Up โดยเกษตรกรสามารถติดต่อเพิ่มเติมได้ที่สำนักงาน ธ.ก.ส.ทุกสาขา (เอกสารแนบท้าย)
2	สำนักงานพาณิชย์จังหวัดตาก	1) วางแนวทางในการจัดการผลผลิตลำไยสำหรับฤดูกาลผลิตต่อไป	- วันที่ 15 สิงหาคม 2568 แนะนำให้เกษตรกรรวมกลุ่มทำลำไยสดช่อกระจายไปยังจังหวัดปลายทางที่ไม่ใช่แหล่งผลิตและทำลำไยสดช่อส่งห้างสรรพสินค้า
		2) มอบกล่องบรรจุลำไยให้กับเกษตรกร กลุ่มเกษตรกรแปลงใหญ่ลำไย	- วันที่ 15 สิงหาคม 2568 มอบกล่องบรรจุลำไยให้กับเกษตรกร, กลุ่มเกษตรกรแปลงใหญ่ลำไย และเกษตรกรอำเภอสามเงา เพื่อให้เกษตรกรสามารถนำลำไยส่งจำหน่ายในพื้นที่ต่างจังหวัดได้โดยไม่ต้องเสียค่าขนส่ง
3	สำนักงานเกษตรอำเภอสามเงา	ดำเนินการวางแผนและกำหนดแนวทางการแก้ไขปัญหาในพื้นที่	- สืบสวนสถานการณ์: เจ้าหน้าที่สำนักงานเกษตรอำเภอจะลงพื้นที่เพื่อสำรวจและรวบรวมข้อมูลสถานการณ์ราคาลำไยอย่างใกล้ชิด เช่น ราคาที่เกษตรกรขายได้ ปริมาณผลผลิตที่ออกสู่ตลาด และปัญหาที่พบในพื้นที่ เพื่อนำข้อมูลมาวิเคราะห์และวางแผนช่วยเหลือได้อย่างตรงจุด

ที่	หน่วยงาน	การมอบหมาย	ผลการดำเนินการ
			<ul style="list-style-type: none"> - ให้คำแนะนำเรื่องการลงทุนการผลิตการใช้ปริมาณปุ๋ยให้เหมาะสมกับความต้องการของพืชการจัดการสวนเพื่อป้องกันการระบาดของโรคแมลงศัตรูพืช - ประสานหน่วยงานที่เกี่ยวข้องเพื่อร่วมกันหาแนวทางแก้ไขปัญห และให้ความช่วยเหลือ - ติดตามนโยบายโครงการการให้ความช่วยเหลือของภาครัฐอย่างต่อเนื่องเพื่อชี้แจงให้เกษตรกรรับทราบ - ประชาสัมพันธ์ข้อมูลข่าวสารที่จำเป็นแก่เกษตรกร เช่น แหล่งรับซื้อช่องทางการจำหน่าย หรือการแปรรูปเบื้องต้น เพื่อเพิ่มทางเลือกให้กับเกษตรกร





3.2.2 คณะทำงานขับเคลื่อนการป้องกันและแก้ไขปัญหาสินค้าเกษตรผิดกฎหมาย จังหวัดตาก

3.2.2.1 คณะทำงานฝ่ายปฏิบัติการ

1) ผลการดำเนินงาน แนวทางการขับเคลื่อนการดำเนินงานป้องกันและแก้ไขปัญหาสินค้าเกษตรผิดกฎหมาย

1.1) การเฝ้าระวังการลักลอบ

จังหวัดตากเป็นจังหวัดทางตะเข็บชายแดนด้านตะวันตกมีพื้นที่ติดกับประเทศสหภาพเมียนมา ซึ่งภูมิประเทศมีความเปราะบาง มีช่องทางผ่านแดนทางธรรมชาติหลายจุด ประกอบกับมีสถานที่พักสัตว์ สถานที่พักซากสัตว์ ลานรับซื้อผลผลิตทางการเกษตร กระจายอยู่ทั่วบริเวณชายแดน ซึ่งอาจทำให้มีขบวนการลักลอบนำเข้า ส่งออกสินค้าเกษตรผิดกฎหมายได้ โดยมีจุดผ่านแดนหลัก ๆ 3 ช่องทาง

1.1.1) ช่องทางด้านพรมแดน (สะพาน 2) แทบจะไม่มีความเสี่ยง เนื่องจากมีหน่วยงานที่เกี่ยวข้อง ตรวจสอบเข้มข้น

1.1.2) ช่องทางธรรมชาติ ตามตะเข็บชายแดน มีความเสี่ยง เนื่องจากในบางพื้นที่เป็นช่องทางข้ามทางดิน ลานน้ำเมย และทางเดินเท้า ยากต่อการตรวจสอบให้ครบทั้งหมด

1.1.3) ท่าข้ามของผู้ประกอบการธุรกิจการค้าข้ามแดน ความเสี่ยงสูง เนื่องจาก ในการตรวจสอบหน่วยงานบางหน่วยไม่สามารถเข้าตรวจสอบได้ตลอดเวลา การลักลอบจะทำในช่วงกลางคืน และหลีกเลี่ยงช่วงเจ้าหน้าที่ลงตรวจสอบ

3.2.2.2 สินค้าเกษตรที่มีความเสี่ยง ประกอบด้วย

1) สัตว์มีชีวิต เช่น โค กระบือ ซึ่งมีการลักลอบจูงข้ามน้ำ ทางเดินภูเขา และรถขับเคลื่อน 4 ล้อ ในการบรรทุกตามช่องทางโอบแมงมุม (ช่องทางธรรมชาติ) ที่มีช่องทางหลากหลาย ง่ายต่อการหลบหนี

2) ผลผลิตพืช เช่น หมาก พื้นที่ปลูกส่วนใหญ่อยู่ตามแนวชายแดน ไม่สามารถตรวจสอบพันธุ์กรรมของพืชได้ เนื่องจากหมากที่ปลูกฝั่งไทยกับประเทศเพื่อนบ้านเป็นพันธุ์เดียวกัน ส่วนข้าวโพดเลี้ยงสัตว์ ยางพาราแปรรูป การนำเข้าทางด่านในจังหวัดตากลดลงมากกว่าร้อยละ 99 เนื่องจากสถานการณ์การสู้รบ จึงมีการเปลี่ยนเส้นทางการขนส่งไปยังด่านสิงขร ท่าซี้เหล็ก แม่สาย ระนอง แหนด่านจังหวัดตาก

3.2.2.3 การร่วมบูรณาการ

1) ด้านการข่าว ขอความร่วมมือหน่วยงานปกครองในพื้นที่ (อำเภอ กำนัน ผู้ใหญ่บ้าน) ในการร่วมเป็นเครือข่ายเฝ้าระวังการลักลอบขนส่งสินค้าเกษตรผิดกฎหมาย

2) เครือข่าย/กำลังพล เบื้องต้น หน่วย ฉก.พญานาคราช ได้แจ้งรายชื่อด่านสกัดต่าง ๆ พร้อมรายชื่อผู้รับผิดชอบ ซึ่งสามารถประสานงานไปโดยตรงทางด้านในการร่วมตรวจสอบ/เฝ้าระวัง หากมีการข่าวในการลักลอบขนส่งสินค้าเกษตรผิดกฎหมาย ในความรับผิดชอบของภูธรภาค 6

3) ขอให้ด่านตรวจพืชแม่สอด ด้านกักกันสัตว์ตาก และด่านตรวจประมงตาก จัดทำผังข้อมูลความรู้ ในการเฝ้าระวัง ชนิดสินค้าเกษตรผิดกฎหมาย ขั้นตอนการตรวจสอบ อำนาจหน้าที่ของแต่ละด่านฯ ตามกฎหมายกำหนด รวมถึงการจัดกิจกรรมให้ความรู้แก่เครือข่ายในการร่วมเฝ้าระวัง

3.2.3 สรุปผลการขับเคลื่อนการดำเนินงานศูนย์พัฒนาโครงการหลวงเลอตอ จังหวัดตาก

3.2.2.1 รายงานผลการดำเนินงานโครงการหลวงเลอตอ ของคณะทำงานประชาสัมพันธ์สร้างการรับรู้และการมีส่วนร่วมของประชาชนในพื้นที่ เพื่อสนับสนุนการดำเนินงานของศูนย์พัฒนาโครงการหลวงเลอตอ จังหวัดตาก ปี 2568

1) โครงการชลประทานตาก (ภาพรวม ใช้น้ำในฤดูฝนทิ้งช่วง 1,580 ไร่ ฤดูแล้ง 470 ไร่ อุบโภาค - บริโภาค 489 ครัวเรือน การเกษตร 1,300 ไร่)

1.1) โครงการฝายบ้านวะเบยเด แห่งที่ 1 ตำบลแม่ตื่น อำเภอแม่ระมาด จังหวัดตาก

❖ ผลการดำเนินงาน : 100%

❖ ผลสัมฤทธิ์ของโครงการ : เป็นแหล่งน้ำเสริมพื้นที่ปลูกพืชในฤดูฝน
ทิ้งช่วงประมาณ 30 ไร่และฤดูแล้ง 10 ไร่



1.2) โครงการฝายบ้านวะเบยเดแห่งที่ 2 ตำบลแม่ต๋ืน อำเภอมะรมาด

จังหวัดตาก

- ❖ ผลการดำเนินงาน : 100%
- ❖ ผลสัมฤทธิ์ของโครงการ : เป็นแหล่งน้ำเสริมพื้นที่ปลูกพืชในฤดูฝน

ทั้งช่วงประมาณ 50 ไร่และฤดูแล้ง 10 ไร่



1.3) โครงการฝายบ้านเลอตอแห่งที่ 2 ตำบลแม่ต๋ืน อำเภอมะรมาด

จังหวัดตาก

- ❖ ผลการดำเนินงาน : 100%
- ❖ ผลสัมฤทธิ์ของโครงการ : เป็นแหล่งน้ำเสริมพื้นที่ปลูกพืชในฤดูฝน

ทั้งช่วงประมาณ 800 ไร่ และฤดูแล้ง 300 ไร่



1.4) ปรับปรุงฝายบ้านห้วยโป่งพร้อมระบบส่งน้ำสนับสนุนศูนย์พัฒนา
โครงการหลวงเลอตอ ตำบลแม่ตื่น อำเภอแม่ระมาด จังหวัดตาก

- ❖ ผลการดำเนินงาน : 78%
- ❖ ผลสัมฤทธิ์ของโครงการ : เป็นแหล่งน้ำเสริมพื้นที่ปลูกพืชในฤดูฝน
ทั้งช่วงประมาณ 500 ไร่ และฤดูแล้ง 100 ไร่



1.5) โครงการปรับปรุงระบบส่งน้ำบ้านวะเบยเด สนับสนุนศูนย์พัฒนา
โครงการหลวงเลอตอ ตำบลแม่ตื่น อำเภอแม่ระมาด จังหวัดตาก

- ❖ ผลการดำเนินงาน : 100%
- ❖ ผลสัมฤทธิ์ของโครงการ : เป็นแหล่งอุปโภค - บริโภค
389 ครัวเรือน และแหล่งน้ำเพื่อการเกษตร 500 ไร่



1.6) โครงการปรับปรุงระบบส่งน้ำฝายบ้านเลอตอสนับสนุนศูนย์พัฒนาโครงการหลวงเลอตอ ตำบลแม่ตื่น อำเภอมะรุมะต จังหวัดตาก

❖ ผลการดำเนินงาน : 100%

❖ ผลสัมฤทธิ์ของโครงการ : เป็นแหล่งอุปโภค - บริโภค 100 ครัวเรือน และแหล่งน้ำเพื่อการเกษตร 800 ไร่



1.7) โครงการปรับปรุงระบบส่งน้ำบ้านห้วยขนุน สนับสนุนศูนย์พัฒนาโครงการหลวงเลอตอ ตำบลแม่ตื่นอำเภอมะรุมะต จังหวัดตาก

❖ ผลการดำเนินงาน : 100%

❖ ผลสัมฤทธิ์ของโครงการ : เป็นแหล่งน้ำเสริมพื้นที่ปลูกพืชในฤดูฝน ทั้งช่วงประมาณ 200 ไร่ และฤดูแล้ง 50 ไร่



2) สำนักงานเกษตรจังหวัดตาก

2.1) โครงการส่งเสริมและพัฒนาผู้ประกอบการวิสาหกิจชุมชน ปี 2568
ยกระดับศักยภาพวิสาหกิจชุมชนจากระดับปานกลางเป็นระดับดี วิสาหกิจชุมชนผ้าทอกะเหรี่ยงบ้านเลอตอ
“ธาจื้อ”

- ❖ เป้าหมาย : กลุ่มวิสาหกิจชุมชนผ้าทอกะเหรี่ยงบ้านเลอตอ “ธาจื้อ”
- ❖ ผลการดำเนินงาน : ดำเนินการแล้ว
- ❖ ผลสัมฤทธิ์ของโครงการ :

➢ วิสาหกิจชุมชนรับทราบถึงขีดความสามารถและสถานการณ์
กลุ่ม และทราบความต้องการของวิสาหกิจชุมชน

วิสาหกิจชุมชนได้

- จัดการข้อมูลและองค์ความรู้ จนนำไปสู่การพัฒนาผลิตภัณฑ์

ได้ตรงตามความต้องการของตลาด



2.2) โครงการทดสอบและถ่ายทอดเทคโนโลยีเพื่อเพิ่มผลผลิตภาพการผลิตสินค้าเกษตร (กาแฟ) กิจกรรม ส่งเสริมการเพิ่มประสิทธิภาพด้วยนวัตกรรมการผลิตไม้ยืนต้นเพื่อความยั่งยืน จำนวน 2 ครั้ง

❖ เป้าหมาย :

- ส่งเสริมจัดทำแปลงเรียนรู้การผลิตไม้ยืนต้น จำนวน 1 แปลง
- ส่งเสริมการเพิ่มประสิทธิภาพด้วยนวัตกรรมการผลิตไม้ยืนต้น

เพื่อความยั่งยืน เกษตรกร 25 ราย

➢ สนับสนุนปัจจัยการผลิตให้กับแปลงเรียนรู้จำนวน 1 แปลง ได้แก่ (1) ปุ๋ยเคมี (2) ท่อพีวีซี (3) ท่อพีอี (4) กรรไกรตัดแต่งกิ่ง (5) เลื่อย (6) กาวทาท่อน้ำ

➢ นำกลุ่มเกษตรกรผู้ปลูกกาแฟศึกษาดูงานที่โครงการหลวงเลอตอเมื่อวันที่ 16 กรกฎาคม 68 โดยมีเกษตรกรเข้าร่วมศึกษาดูงานครั้งนี้จำนวน 25 คน

❖ ผลการดำเนินงาน : ดำเนินการแล้ว

❖ ผลสัมฤทธิ์ของโครงการ : เกษตรกรนำความรู้ในการผลิตพืชกาแฟไปใช้ดำเนินการในพื้นที่เพื่อเพิ่มผลผลิตและเพิ่มประสิทธิภาพ



2.3) โครงการทดสอบและถ่ายทอดเทคโนโลยีเพื่อเพิ่มผลผลิตการผลิตสินค้าเกษตร (มะคาเดเมีย) กิจกรรม ส่งเสริมการเพิ่มประสิทธิภาพด้วยนวัตกรรมการผลิตไม้ยืนต้นเพื่อความยั่งยืน จำนวน 2 ครั้ง

❖ เป้าหมาย :

- เกษตรกรจำนวน 25 ราย
- ส่งเสริมจัดทำแปลงเรียนรู้การผลิตไม้ยืนต้น จำนวน 1 แปลง
- สนับสนุนปัจจัยการผลิตให้กับแปลงเรียนรู้จำนวน 1 แปลง

ได้แก่ (1) ต้นพันธุ์มะคาเดเมีย (2) ท่อพีอี (3) หัวมินิสปริงเกอร์

➢ นำเกษตรกรศึกษาดูงาน ณ บ้านเลขที่ 117 หมู่ที่ 9 ตำบลด่านแม่ระเมา อำเภอแม่สอด จังหวัดตาก เมื่อวันที่ 6 มิถุนายน 2568

❖ ผลการดำเนินงาน : ดำเนินการแล้ว

❖ ผลสัมฤทธิ์ของโครงการ : เกษตรกรนำความรู้ในการผลิตพืชมะคาเดเมีย ไปใช้ดำเนินการในพื้นที่เพื่อเพิ่มผลผลิตและเพิ่มประสิทธิภาพ



2.4) การดำเนินงานตามโครงการส่งเสริมการผลิต การแปรรูปสินค้าทางการเกษตรอะโวคาโด

เชิงปฏิบัติการ จำนวน 1 ครั้ง

❖ เป้าหมาย : จัดเวทีชุมชน จำนวน 1 ครั้ง และจัดอบรม

❖ ผลสัมฤทธิ์ของโครงการ : เกษตรกรได้รับความรู้เทคโนโลยีการผลิตและการดูแลอะโวคาโด การคัดเลือกสายพันธุ์อะโวคาโดและเทคนิคการขยายพันธุ์อะโวคาโดพันธุ์ดี การฝึกปฏิบัติการขยายพันธุ์อะโวคาโด



3) สำนักงานประมงจังหวัดตาก ร่วมกับศูนย์วิจัยและพัฒนาประมงน้ำจืดตาก

3.1) กิจกรรมสนับสนุนพันธุ์ปลาชนิด ปลานิลแดง พันธุ์กึ่งก้ามกราม

และปลาจาด

3.2) กิจกรรมเผยแพร่ความรู้การเลี้ยงสัตว์น้ำ

❖ เป้าหมาย : พื้นที่โครงการหลวงเลอตอ

❖ ผลการดำเนินงาน : ดำเนินการแล้ว

❖ ผลสัมฤทธิ์ของกิจกรรม : ในพื้นที่โครงการหลวงมีพันธุ์ปลาและพันธุ์กึ่ง

เพื่อใช้เป็นแหล่งอาหารให้กับราษฎร



- 4) ศูนย์หม่อนไหมเฉลิมพระเกียรติฯ ตาก
- 4.1) กิจกรรมที่ 1 ส่งเสริมการปลูกหม่อนผลสด/หม่อนใบในพื้นที่
- โครงการ/กลุ่มเกษตรกร
- ให้แก่โครงการหลวงเลอตอ
- 4.1.1) จัดซื้อวัสดุการเกษตรบำรุงแปลงหม่อนผลสด เพื่อสนับสนุน
- ❖ เป้าหมาย : พื้นที่ 1 แห่ง
 - ❖ ผลการดำเนินงาน : ดำเนินการแล้ว (เดือนสิงหาคม 2568)
- 4.2) กิจกรรมที่ 2 ส่งเสริมการแปรรูปจากหม่อนและไหม
- 4.2.1) หลักสูตรที่ 1 หลักสูตรเทคนิคการฟอกย้อมสีเส้นไหม
- เส้นฝ้ายด้วยสีธรรมชาติให้ได้คุณภาพ
- ❖ เป้าหมาย : เกษตรกร 10 ราย
 - ❖ ผลการดำเนินงาน : ดำเนินการฝึกอบรม (เดือนมกราคม 2568)
- 4.2.2) หลักสูตรที่ 2 หลักสูตรส่งเสริมการทอผ้ากี่เอวให้ได้คุณภาพ
- มาตรฐานตรานกยูงพระราชทาน
- ❖ เป้าหมาย : เกษตรกร 10 ราย
 - ❖ ผลการดำเนินงาน : ดำเนินการฝึกอบรม (เดือนมิถุนายน 2568)
- 4.2.3) หลักสูตรที่ 3 หลักสูตรการลอกกาวและย้อมสีเส้นไหม
- จากสีธรรมชาติ/สีเคมีที่ปลอดภัยต่อสิ่งแวดล้อมตามมาตรฐานสินค้าเกษตร มกษ.82047 - 2561 การปฏิบัติที่ดี
- สำหรับการลอกกาวและย้อมสีเส้นไหม
- ❖ เป้าหมาย : เกษตรกร 10 ราย
 - ❖ ผลการดำเนินงาน : ดำเนินการฝึกอบรม (เดือนมกราคม 2568)
- 4.2.3.1) สนับสนุนปัจจัยการผลิตพื้นฐานในการผลิตผ้าไหม
- ❖ เป้าหมาย : จำนวนกลุ่มเกษตรกรที่ได้รับ
- งบอุดหนุน 1 กลุ่ม
- ❖ ผลการดำเนินงาน : ดำเนินการแล้ว
- (เดือนสิงหาคม 2568)
- 4.3) กิจกรรมที่ 3 ประชาสัมพันธ์เผยแพร่งานหม่อนไหมในศูนย์พัฒนา
- โครงการหลวงเลอตอ
- ❖ เป้าหมาย : ประชาสัมพันธ์เผยแพร่งานหม่อนไหมที่ดำเนินการ
- ในศูนย์พัฒนาโครงการหลวงเลอตอ จำนวน 5 ครั้ง
- ❖ ผลการดำเนินงาน : ดำเนินการแล้วจำนวน 5 ครั้ง

4.4) กิจกรรมที่ 4 ติดตามให้คำแนะนำกลุ่มเกษตรกร/ร่วมประชุมกับคณะทำงานระดับอำเภอ ระดับจังหวัด และกรมหม่อนไหม ดำเนินการลงพื้นที่ให้คำแนะนำด้านหม่อนไหม การพอกย้อมสีเส้นไหม และการใช้เส้นไหมทอร่วมกับเส้นฝ้ายในการทอเกี๊วย ให้เกษตรกรในพื้นที่

❖ เป้าหมาย : เข้าร่วมประชุม และติดตามให้คำแนะนำกลุ่มเกษตรกรไม่น้อยกว่า 10 ครั้ง

❖ ผลการดำเนินงาน : ดำเนินการแล้วจำนวน 10 ครั้ง

4.5) ผลสัมฤทธิ์ของกิจกรรม

4.5.1) เกษตรกรสามารถนำการย้อมสีธรรมชาติไปปรับใช้กับท้องถิ่นและย้อมสีเส้นไหมเพื่อจำหน่ายได้

4.5.2) เกษตรกรมีรายได้เพิ่มขึ้นจากการเพิ่มมูลค่าของเส้นไหม

4.5.3) มีแปลงหม่อนเพื่อเป็นแหล่งเรียนรู้และแหล่งอาหาร

ให้กับราษฎรในพื้นที่

4.5.4) เกษตรกรและประชาชนทั่วไป ได้ทราบถึงการดำเนิน

กิจกรรมต่างๆ ในพื้นที่โครงการหลวงเลอตอ

4.5.1) เจ้าหน้าที่และเกษตรกรมีความเข้าใจตรงกันในขั้นตอนการ

ทำงาน เพื่อพัฒนาผลิตภัณฑ์





- 5) ศูนย์ส่งเสริมและพัฒนาอาชีพการเกษตรจังหวัดตาก (เกษตรที่สูง)
- 5.1) กิจกรรมพัฒนาพื้นที่สูงอย่างยั่งยืน กิจกรรมย่อยแลกเปลี่ยนเรียนรู้เพื่อส่งเสริมพืชเศรษฐกิจที่เป็นมิตรต่อสิ่งแวดล้อม ถ่ายทอดความรู้พืชเศรษฐกิจที่เป็นมิตรต่อสิ่งแวดล้อม
- ❖ เป้าหมาย : เกษตรกร 100 ราย
 - ❖ ผลการดำเนินงาน : ดำเนินการเรียบร้อยแล้ว
- 5.2) กิจกรรมพัฒนาพื้นที่สูงอย่างยั่งยืน กิจกรรมย่อยแลกเปลี่ยนเรียนรู้เพื่อส่งเสริมพืชเศรษฐกิจที่เป็นมิตรต่อสิ่งแวดล้อม (ศึกษาดูงานเกษตรบนพื้นที่สูง)
- ❖ เป้าหมาย : เกษตรกร 7 ราย
 - ❖ ผลการดำเนินงาน : ดำเนินการเรียบร้อยแล้ว
- 5.3) กิจกรรมพัฒนาพื้นที่สูงอย่างยั่งยืน กิจกรรมย่อยส่งเสริมการปลูกพืชเศรษฐกิจบนพื้นที่สูงที่เป็นมิตรต่อสิ่งแวดล้อม
- ❖ เป้าหมาย : พื้นที่ปลูก 13 ไร่
 - ❖ ผลการดำเนินงาน : ดำเนินการเรียบร้อยแล้ว
- 5.4) กิจกรรมส่งเสริมเกษตรกรต้นแบบ
- 5.4.1) สร้างเกษตรกรต้นแบบปีที่ 1 เพื่อส่งเสริมพืชเศรษฐกิจ (รายใหม่ปี 2568)
- 5.1.2) พัฒนาระดับเกษตรกรต้นแบบปีที่ 2 (ต่อเนื่องปี 2567)
- 5.4.3) พัฒนาระดับเกษตรกรต้นแบบปีที่ 3 (ต่อเนื่องปี 2566)
- ❖ เป้าหมาย : เกษตรกรต้นแบบปีที่ 1 จำนวน 1 ราย
เกษตรกรต้นแบบปีที่ 2 จำนวน 2 ราย
เกษตรกรต้นแบบปีที่ 3 จำนวน 2 ราย
 - ❖ ผลการดำเนินงาน : ดำเนินการเรียบร้อยแล้ว
- 5.5) กิจกรรมส่งเสริมการแปรรูปผลผลิตทางการเกษตรเพื่อเพิ่มมูลค่า
- ❖ เป้าหมาย : เกษตรกร 1 กลุ่ม (25 ราย)
 - ❖ ผลการดำเนินงาน : ดำเนินการเรียบร้อยแล้ว
- 5.6) ผลสัมฤทธิ์ของกิจกรรม
- เกษตรกรได้เรียนรู้หลักปรัชญาของเศรษฐกิจพอเพียง การผลิตขยายพันธุ์พืช การปลูกพืชบนพื้นที่สูงอย่างเหมาะสม และเป็นมิตรต่อสิ่งแวดล้อม สามารถประยุกต์การแปรรูปผลผลิตการเกษตรได้อย่างเหมาะสม สอดคล้องกับวิถีชีวิต รวมทั้งพัฒนาเกษตรกรต้นแบบให้เป็นต้นแบบการผลิตพืชบนพื้นที่สูงและการผลิตพืชผสมผสานอย่างยั่งยืน



6) สำนักงานปศุสัตว์จังหวัดตาก

6.1) กิจกรรมพัฒนาพื้นที่สูงอย่างยั่งยืน (โครงการหลวง)

6.1.1) ฝึกอบรมและสาธิตให้เกษตรกรมีความรู้และทักษะ
ในหลักการจัดการฟาร์มเลี้ยงสัตว์และการป้องกันโรคระบาดสัตว์เบื้องต้น

6.1.2) จัดตั้งฟาร์มสาธิตสุกร 1 แห่ง

6.1.3) จัดตั้งฟาร์มสาธิตสัตว์ปีก 1 แห่ง

6.1.4) ส่งเสริมการเลี้ยงสัตว์ปีก เกษตรกร

❖ เป้าหมาย : เกษตรกร 15 ราย

❖ ผลการดำเนินงาน : ดำเนินการเรียบร้อยแล้ว

6.2) ผลสัมฤทธิ์ของกิจกรรม

เกษตรกรนำความรู้เกี่ยวกับการเลี้ยงสัตว์และการป้องกัน
โรคระบาดสัตว์ไปใช้ประโยชน์



7) สำนักจัดการทรัพยากรป่าไม้ที่ 4 ตาก

7.1) กิจกรรมจัดการทรัพยากรป่าไม้เพื่อสนับสนุนโครงการหลวง

❖ เป้าหมาย : จัดทำแนวกันไฟ 90 กม. เพาะชำกล้าแฝก
150,000 กล้า สร้างป่า สร้างรายได้ 40 ไร่

❖ ผลการดำเนินงาน : ดำเนินการเรียบร้อยแล้ว

7.2) กิจกรรมส่งเสริมการเพิ่มพื้นที่สีเขียว (ผลิตกล้าไม้)

❖ เป้าหมาย : งานเพาะชำกล้าแฝก 100,000 กล้า กล้าไม้ทั่วไป
50,000 กล้า กล้าไม้มีค่า 5,000 กล้า

❖ ผลการดำเนินงาน : ดำเนินการเรียบร้อยแล้ว

100 ไร่

พระราชดำริ

และสร้างรายได้ให้กับราษฎร

7.3) กิจกรรมฟื้นฟูป่าไม้(บำรุงรักษา)

❖ เป้าหมาย : บำรุงใช้สอย 40 ไร่,บำรุงสร้างป่าสร้างรายได้ปีที่ 2

❖ ผลการดำเนินงาน : ดำเนินการเรียบร้อยแล้ว

7.4) กิจกรรมปลูกไม้ใช้สอยในพื้นที่โครงการพัฒนาป่าไม้อันเนื่องมาจาก

❖ เป้าหมาย : ปลูกไม้ใช้สอย 50 ไร่

❖ ผลการดำเนินงาน : ดำเนินการเรียบร้อยแล้ว

7.5) กิจกรรมโครงการพัฒนาป่าไม้อันเนื่องมาจากพระราชดำริ

❖ เป้าหมาย : งานอำนวยความสะดวกและประสานการดำเนินงาน 1 งาน

❖ ผลงาน : ดำเนินการเรียบร้อยแล้ว

7.6) ผลสัมฤทธิ์ของกิจกรรม

โครงการหลวงเลอตอมีพื้นที่ป่าไม้เพิ่มขึ้น สามารถนำไปใช้ประโยชน์





8) สำนักงานพาณิชย์จังหวัดตาก

8.1) กิจกรรมจัดแสดง/จำหน่ายผลิตภัณฑ์ของโครงการหลวงเลอตอ

8.1.1) จัดกิจกรรม “ซ้อปผัก..ฝากคน (รัก) ที่บ้าน”

8.1.2) งานประเพณีงานตากสินมหาราชานุสรณ์ จังหวัดตาก

ประจำปี 2567 – 2568

8.1.3) “ตลาดนัดสีเขียว TAK Green Heart - Green Market”

ทุกวันเสาร์ (ช่วงเช้า)

8.1.4) กิจกรรมลดต้นทุนสิ้นเมืองครั้งที่ 2

8.1.5) การจำหน่ายผลิตภัณฑ์หลวงเลอตอ อาทิ ผัก ผลไม้

และผ้าทอย้อมสีธรรมชาติของศูนย์พัฒนาโครงการหลวงเลอตอ

8.2) กิจกรรมเชื่อมโยงการค้าสินค้าเกษตร และสินค้าหัตถกรรมกับผู้ประกอบการในอำเภอเมืองและอำเภอแม่สอดเพื่อเพิ่มช่องทางการจำหน่ายสินค้า

8.2.1) นำผลิตภัณฑ์ผ้าย้อมสี ธรรมชาติจากศูนย์พัฒนาโครงการหลวงเลอตอ จัดจุดจำหน่ายผลิตภัณฑ์ เพื่อจำหน่ายให้กับประชาชน และนักท่องเที่ยว วางจำหน่ายร้านซ้อของฝาก ณ สถานีบริการน้ำมัน ปตท.แม่สอด อำเภอแม่สอด จังหวัดตาก และศูนย์ OTOP กาดเกาะลอย ตำบลหนองหลวง อำเภอเมืองตาก จังหวัดตาก

8.2.2) ส่งเสริม/สนับสนุนผู้ประกอบการ สินค้า “ผักโครงการหลวงเลอตอสู่มืองตาก” นำสินค้าเข้าจำหน่าย ณ โกดังฟู้ด มาร์เก็ต ตำบลระแหง อำเภอเมืองตาก จังหวัดตาก

8.3) กิจกรรมสนับสนุนเพื่อเพิ่มมูลค่าสินค้าให้กับศูนย์พัฒนาโครงการหลวงเลอตอ

8.3.1) จัดทำสื่อประชาสัมพันธ์สินค้าของศูนย์ฯ ผ่านช่องทางออนไลน์ของสำนักงานฯ เช่น Facebook เพื่อสร้างการรับรู้ และเพิ่มช่องทางการจำหน่ายสินค้าของศูนย์ฯ

❖ ผลการดำเนินงาน : ดำเนินการเรียบร้อยแล้ว

8.4) ผลสัมฤทธิ์ของกิจกรรม

8.4.1) เกษตรกร/ราษฎรในพื้นที่มีรายได้เพิ่มขึ้นจากการผลิตสินค้าทั้งในภาคการเกษตรและนอกภาคการเกษตร

8.4.2) มีผู้ที่สนใจสินค้าโครงการหลวงให้ความสนใจและสนับสนุนสินค้าเพิ่มขึ้น



9) สำนักงานสหกรณ์จังหวัดตาก

9.1) จัดอบรมให้ความรู้หลักการ อุดมการณ์ วิธีการสหกรณ์ การบริหาร
จัดการกลุ่มในรูปแบบสหกรณ์

จำนวน 40 คน

- ❖ เป้าหมาย : สมาชิกกลุ่มเตรียมสหกรณ์โครงการหลวงเลอตอ
- ❖ ผลการดำเนินงาน : ดำเนินการเรียบร้อยแล้ว
- ❖ ผลสัมฤทธิ์ของกิจกรรม : สมาชิกได้รับความรู้หลักการ

อุดมการณ์ วิธีการสหกรณ์ การบริหารจัดการกลุ่ม



ให้เป็นปัจจุบัน

9.2) แนะนำการจัดทำบัญชีและเอกสารการดำเนินงานของกลุ่มฯ

จำนวน 7 คน และเจ้าหน้าที่ 1 คน

- ❖ เป้าหมาย : คณะกรรมการกลุ่มเตรียมสหกรณ์โครงการหลวงเลอตอ
- ❖ ผลการดำเนินงาน : ดำเนินการเรียบร้อยแล้ว
- ❖ ผลสัมฤทธิ์ของกิจกรรม :
 - เอกสารการดำเนินงานของกลุ่มฯ เป็นปัจจุบัน
 - เจ้าหน้าที่สามารถจัดทำบัญชีเบื้องต้น และเอกสารประกอบได้



10) สำนักงานเศรษฐกิจการเกษตรที่ 2

10.1) การติดตามโครงการหลวงเลอตอจังหวัดตาก

- ❖ เป้าหมาย : เกษตรกรโครงการหลวงเลอตอ
- ❖ ผลการดำเนินงาน : ดำเนินการเรียบร้อยแล้ว
- ❖ ผลสัมฤทธิ์ของกิจกรรม : ได้ทราบถึงปัญหา อุปสรรค

และความพึงพอใจในการดำเนินกิจกรรมต่างๆ ในพื้นที่โครงการหลวงเลอตอ



11) สำนักงานอุตสาหกรรมจังหวัดตาก

11.1) จัดอบรมหลักสูตร “การส่งเสริมและเพิ่มทักษะงานหัตถกรรมมูลนิธิ โครงการหลวง ปี 2” เกี่ยวกับการทำพวงกุญแจจากเศษผ้าและการออกแบบ แพทเทิร์นการเย็บมือ โดยสร้างอัตลักษณ์ลวดลายและภูมิปัญญาในพื้นที่ของชุมชน

- ❖ เป้าหมาย : วิชาทกิจชุมชนผ้าทอกะเหรี่ยงบ้านเลอตอ (ฮาจือ)

จำนวน 20 คน

- ❖ ผลการดำเนินงาน : ดำเนินการเรียบร้อยแล้ว
- ❖ ผลสัมฤทธิ์ของกิจกรรม : สมาชิกได้รับความรู้การออกแบบ

การสร้างแพทเทิร์น และมีรายได้เพิ่มขึ้น



11.2) จัดกิจกรรมการอบรมหลักสูตร “การส่งเสริมและเพิ่มทักษะงานหัตถกรรมมูลนิธิโครงการหลวง ปี 2 ครั้งที่ 2” (การย้อมสีห้อม) แนะนำอุปกรณ์สำหรับการทอหม้อห้อมธรรมชาติ และเรียนรู้กระบวนการ “ทอหม้อห้อมธรรมชาติ”

❖ เป้าหมาย : วิชาทอห้อมชุมชนผ้าทอกะเหรี่ยงบ้านเลอตอ (ฮาจือ)

จำนวน 15 คน

❖ ผลการดำเนินงาน : ดำเนินการเรียบร้อยแล้ว

❖ ผลสัมฤทธิ์ของกิจกรรม : สมาชิกได้รับความรู้การเรียนรู้

กระบวนการเตรียมเส้นใยให้พร้อมก่อนนำมาย้อมสีธรรมชาติแนะนำอุปกรณ์สำหรับการทอหม้อห้อมธรรมชาติ และมีรายได้เพิ่มขึ้น



11.3) โครงการส่งเสริมและพัฒนาด้านการมาตรฐานเพื่อเพิ่มขีดความสามารถในการแข่งขัน : งานด้านมาตรฐานผลิตภัณฑ์ชุมชน

ผลิตภัณฑ์ชุมชน (มผช.)

11.3.1) กิจกรรมการส่งเสริมการยกระดับผลิตภัณฑ์สู่มาตรฐาน

มาตรฐานผลิตภัณฑ์ชุมชน 3 มาตรฐาน

❖ เป้าหมาย : ผ้าทอกะเหรี่ยงบ้านเลอตอ ได้รับการรับรอง

❖ ผลการดำเนินงาน : ดำเนินการเรียบร้อยแล้ว

➢ วิชาทอห้อมชุมชนผ้าทอกะเหรี่ยงบ้านเลอตอ

(ฮาจือ) ได้รับมาตรฐานผลิตภัณฑ์ชุมชน จำนวน 3 มาตรฐาน ได้แก่

ย้อม มาตรฐานเลขที่ 609/2547

เสื่อกะเหรี่ยงหญิง มาตรฐานเลขที่1453/2555

เสื่อกะเหรี่ยงชาย มาตรฐานเลขที่ 453/2555

❖ ผลสัมฤทธิ์ของกิจกรรม : เป็นการเพิ่มมูลค่า

ให้กับผ้าทอกะเหรี่ยงบ้านเลอตอ (ฮาจือ)



12) สำนักงานเกษตรและสหกรณ์จังหวัดตาก

12.1) กิจกรรมลงพื้นที่ประชาสัมพันธ์สร้างการรับรู้และประชาสัมพันธ์เกษตรกรให้เข้าร่วมเป็นสมาชิกโครงการหลวงเลอตอ

- ❖ เป้าหมาย : เกษตรกรในพื้นที่โครงการหลวงเลอตอ
- ❖ ผลการดำเนินงาน : ดำเนินการเรียบร้อยแล้ว
- ❖ ผลสัมฤทธิ์ของกิจกรรม : เพื่อสร้างการรับรู้เกี่ยวกับโครงการ

หลวงเลอตอให้แพร่หลายมากขึ้นและเพิ่มจำนวนสมาชิกโครงการหลวงเลอตอ



3.2.4 กองทุนหมุนเวียนเพื่อการกู้ยืมแก่เกษตรกรและผู้ยากจน ปีงบประมาณ 2568 แบ่งการดำเนินงานเป็น 2 กิจกรรม ดังนี้

3.2.4.1 การให้ความช่วยเหลือเกษตรกรและผู้ยากจน

1) มีเกษตรกรและผู้ยากจน มาขอรับความช่วยเหลือจากกองทุนหมุนเวียนเพื่อการกู้ยืมแก่เกษตรกรและผู้ยากจน ในปีงบประมาณ 2568 จำนวน 6 ราย ประกอบด้วย

1.1) อำเภอแม่สอด จำนวน 3 ราย จากการตรวจสอบข้อมูลตามหลักเกณฑ์การให้ความช่วยเหลือ ปรากฏว่า สามารถช่วยเหลือได้ 1 ราย

1.2) อำเภอเมืองตาก จำนวน 1 ราย จากการตรวจสอบข้อมูลตามหลักเกณฑ์การให้ความช่วยเหลือ ปรากฏว่า ไม่สามารถช่วยเหลือได้ เนื่องจากสัญญากู้ยืมเงินไม่ได้นำเอกสารสิทธิ์ น.ส.4 จ (โฉนด) น.ส.3 ก,ข และ น.ส.3 ให้เจ้าหน้าที่ยึดถือไว้เป็นหลักทรัพย์ค้ำประกันเงินกู้

1.3) อำเภอท่าสองยาง จำนวน 1 ราย จากการตรวจสอบข้อมูลตามหลักเกณฑ์การให้ความช่วยเหลือ ปรากฏว่า สามารถช่วยเหลือได้

1.4) อำเภอแม่ระมาด จำนวน 1 ราย จากการตรวจสอบข้อมูลตามหลักเกณฑ์การให้ความช่วยเหลือ ปรากฏว่า ไม่สามารถช่วยเหลือได้ เนื่องจากหลักทรัพย์ที่ใช้ค้ำประกันจำนวน ๕.๐.๕. ประเมินได้ไม่ถึงร้อยละ 30 % ของมูลหนี้

2) จังหวัดตาก ได้จัดประชุมคณะอนุกรรมการบริหารกองทุนหมุนเวียนเพื่อการกู้ยืมแก่เกษตรกรและผู้ยากจนส่วนจังหวัด จังหวัดตาก เพื่อพิจารณาให้ความช่วยเหลือเกษตรกรและผู้ยากจน จำนวน 1 ครั้ง เกษตรกรขอรับการให้ความช่วยเหลือ จำนวน 1 ราย วงเงินการให้ความช่วยเหลือ จำนวน 390,000 บาท ซึ่งที่ประชุมคณะอนุกรรมการฯ มีมติอนุมัติการให้ความช่วยเหลือลูกหนี้รายดังกล่าว วงเงินที่ได้รับการอนุมัติ จำนวน 390,000 บาท (สี่แสนห้าหมื่นบาทถ้วน) ซึ่ง ๕.๐.๕. สาขาแม่สอด ได้ดำเนินการจ่ายเงินกู้ให้กับลูกหนี้เรียบร้อยแล้ว

3.2.4.2 การติดตามตรวจเยี่ยมและการให้ความช่วยเหลือลูกหนี้กองทุนหมุนเวียนเพื่อการกู้ยืมแก่เกษตรกรและผู้ยากจน

การติดตามการชำระหนี้ และแนวทางการให้ความช่วยเหลือลูกหนี้กองทุนหมุนเวียนเพื่อการกู้ยืมแก่เกษตรกรและผู้ยากจน ทั้งนี้ สำนักงานเกษตรและสหกรณ์จังหวัดตาก ได้ลงพื้นที่ติดตามตรวจเยี่ยมลูกหนี้กองทุนหมุนเวียนฯ ในพื้นที่อำเภอพบพระ แม่สอด แม่ระมาด วังเจ้า บ้านตาก และเมืองตาก จำนวน 15 ราย



3.2.5 การสรรหาปราชญ์เกษตรของแผ่นดิน ประจำปี 2568

3.2.5.1 ประกาศ เรื่องรับสมัครเกษตรกรหรือบุคคลเพื่อสรรหาเป็นปราชญ์เกษตรของแผ่นดิน ประจำปี 2568 (กระทรวงเกษตรและสหกรณ์)

ด้วยกระทรวงเกษตรและสหกรณ์ เห็นสมควรยกย่องและเชิดชูเกียรติแก่ผู้ทรงภูมิปัญญาด้านการเกษตรสาขาต่าง ๆ ซึ่งเป็นผู้มีคุณความดี มีความรู้ความสามารถ และประสบการณ์สมควรเป็นปราชญ์เกษตรของแผ่นดิน จึงกำหนดให้มีการสรรหาปราชญ์เกษตรของแผ่นดินเพื่อให้ได้รับการดูแลด้านสวัสดิการและสนับสนุนให้มีการถ่ายทอดความรู้ ประสบการณ์ และความสามารถสู่สังคม โดยเป็นไปตามระเบียบกระทรวงเกษตรและสหกรณ์ ว่าด้วยการส่งเสริมและจัดการสวัสดิการสำหรับปราชญ์เกษตรของแผ่นดิน พ.ศ. 2551 และที่แก้ไขเพิ่มเติม

3.2.5.2 ประกาศ การสรรหาปราชญ์เกษตรของแผ่นดิน ประจำปี 2568 (จังหวัดตาก โดยสำนักงานเกษตรและสหกรณ์จังหวัดตาก)

จังหวัดตาก ได้จัดทำประกาศ ลงวันที่ 4 กรกฎาคม 2567 เรื่อง การสรรหาปราชญ์เกษตรของแผ่นดิน ประจำปี 2568 และหนังสือขอความร่วมมือประชาสัมพันธ์การสรรหาปราชญ์เกษตรของแผ่นดิน ประจำปี 2568 ตั้งแต่วันที่ 4 กรกฎาคม 2568 ถึงวันที่ 31 กรกฎาคม 2568 จำนวน 4 สาขา ดังนี้

- 1) สาขาปราชญ์เกษตรผู้ทรงภูมิปัญญาและมีคุณูปการต่อภาคการเกษตรไทย
- 2) สาขาปราชญ์เกษตรเศรษฐกิจพอเพียง

3) สาขาปราชญ์เกษตรดีเด่น

4) สาขาปราชญ์เกษตรผู้นำชุมชนและเครือข่าย

3.2.5.3 การสรรหาปราชญ์เกษตรของแผ่นดิน ประจำปี 2568 (จังหวัดตาก)

- จังหวัดตาก ไม่มีผู้มาสมัคร

3.2.6 โครงการคลินิกเกษตรเคลื่อนที่ในพระราชานุเคราะห์ สมเด็จพระบรมโอรสาธิราชฯ สยามมกุฎราชกุมาร จังหวัดตากมีการดำเนินงาน จำนวน 4 ครั้ง ดังนี้

3.2.6.1 อำเภอแม่สอด

จัดงาน ณ องค์การบริหารส่วนตำบลแม่กาษา อำเภอแม่สอด จังหวัดตาก เมื่อวันที่ 6 มกราคม 2568 ได้ดำเนินกิจกรรม ดังนี้

1) ให้บริการและให้คำปรึกษาด้านกองทุนหมุนเวียนเพื่อการกู้ยืมแก่เกษตรกรและผู้ยากจน และงานด้านอื่น ๆ ของกระทรวงเกษตรและสหกรณ์ พร้อมทั้งได้แจกเอกสาร แผ่นพับ เมล็ดพันธุ์ผัก ได้แก่ ผักบุ้ง ผักชี เป็นต้น

2) เข้าร่วมประเมินผลการจัดงานโครงการคลินิกเกษตรเคลื่อนที่ฯ การให้บริการของหน่วยงานต่าง ๆ ในสังกัดกระทรวงเกษตรและสหกรณ์ และความพึงพอใจของเกษตรกรประชาชนทั่วไป ในการเข้ามาใช้บริการ ในงานดังกล่าว สำหรับการจัดงานในครั้งนี้มีเกษตรกรมาใช้บริการ จำนวน 100 คน และจากการประเมินผลความพึงพอใจดังกล่าว ปรากฏว่าผลคะแนนอยู่ในเกณฑ์ระดับดี



3.2.6.2 อำเภอแม่ระมาด

จัดงาน ฌ องค์การบริหารส่วนตำบลพระธาตุ อำเภอแม่ระมาด จังหวัดตาก เมื่อวันที่ 21 มีนาคม 2568 ได้ดำเนินกิจกรรม ดังนี้

1) ให้บริการและให้คำปรึกษาด้านกองทุนหมุนเวียนเพื่อการกู้ยืมแก่เกษตรกรและผู้ยากจน และงานด้านอื่น ๆ ของกระทรวงเกษตรและสหกรณ์ พร้อมทั้งได้แจกเอกสาร แผ่นพับ เมล็ดพันธุ์ผัก ได้แก่ ผักบุ้ง ผักชี เป็นต้น

2) เข้าร่วมประเมินผลการจัดงานโครงการคลินิกเกษตรเคลื่อนที่ฯ การให้บริการของหน่วยงานต่าง ๆ ในสังกัดกระทรวงเกษตรและสหกรณ์ และความพึงพอใจของเกษตรกร ประชาชนทั่วไป ในการเข้ามาใช้บริการในงานดังกล่าว สำหรับการจัดงานในครั้งนี้มีเกษตรกรมาใช้บริการ จำนวน 100 คน และจากการประเมินผลความพึงพอใจดังกล่าว ปรากฏว่าผลคะแนนอยู่ในเกณฑ์ระดับดี



3.2.6.3 อำเภอบ้านตาก

จัดงาน ณ องค์การบริหารส่วนตำบลตากตก อำเภอบ้านตาก จังหวัดตาก เมื่อวันที่ 16 มิถุนายน 2568 ได้ดำเนินกิจกรรม ดังนี้

1) ให้บริการและให้คำปรึกษาด้านกองทุนหมุนเวียนเพื่อการกู้ยืมแก่เกษตรกรและผู้ยากจน และงานด้านอื่น ๆ ของกระทรวงเกษตรและสหกรณ์ พร้อมทั้งได้แจกเอกสาร แผ่นพับ เมล็ดพันธุ์ผักได้แก่ ผักบุ้ง ผักชี เป็นต้น

2) เข้าร่วมประเมินผลการจัดงานโครงการคลินิกเกษตรเคลื่อนที่ฯ การให้บริการของหน่วยงานต่าง ๆ ในสังกัดกระทรวงเกษตรและสหกรณ์ และความพึงพอใจของเกษตรกร ประชาชนทั่วไปในการเข้ามาใช้บริการในงานดังกล่าว สำหรับการจัดงานในครั้งนี้มีเกษตรกรมาใช้บริการ จำนวน 100 คน และจากการประเมินผลความพึงพอใจดังกล่าว ปรากฏว่าผลคะแนนอยู่ในเกณฑ์ระดับดี



3.2.5.4 อำเภอวังเจ้า

จัดงาน ๓ ท่อประชุมที่ว่าอำเภอวังเจ้า จังหวัดตาก เมื่อวันที่ 30 กรกฎาคม 2569
ได้ดำเนินกิจกรรม ดังนี้

1) ให้บริการและให้คำปรึกษาด้านกองทุนหมุนเวียนเพื่อการกู้ยืมแก่เกษตรกรและผู้ยากจน และงานด้านอื่น ๆ ของกระทรวงเกษตรและสหกรณ์ พร้อมทั้งได้แจกเอกสาร แผ่นพับ เมล็ดพันธุ์ผัก ได้แก่ ผักบุ้ง ผักชี เป็นต้น

2) เข้าร่วมประเมินผลการจัดงานโครงการคลินิกเกษตรเคลื่อนที่ฯ การให้บริการของหน่วยงานต่าง ๆ ในสังกัดกระทรวงเกษตรและสหกรณ์ และความพึงพอใจของเกษตรกร ประชาชนทั่วไปในการเข้ามาใช้บริการในงานดังกล่าว สำหรับการจัดงานในครั้งนี้มีเกษตรกรมาใช้บริการ จำนวน 100 คน และจากการประเมินผลความพึงพอใจดังกล่าว ปรากฏว่าผลคะแนนอยู่ในเกณฑ์ระดับดี



3.2.7 การดำเนินงานศูนย์ติดตามและแก้ไขปัญหาภัยพิบัติด้านการเกษตร จังหวัดตาก ปีงบประมาณ พ.ศ. 2568

3.2.7.1 การจัดประชุมคณะกรรมการศูนย์ติดตามและแก้ไขปัญหาภัยพิบัติ ด้านการเกษตร จังหวัดตาก

ในปีงบประมาณ พ.ศ.2568 ที่ผ่านมามีการจัดประชุมคณะกรรมการศูนย์ติดตามและแก้ไขปัญหาภัยพิบัติด้านการเกษตร จังหวัดตาก รวมทั้งสิ้น 12 ครั้ง โดยเป็นการประชุมเวียน จำนวน 1 ครั้ง และประชุม ณ ห้องประชุมสำนักงานเกษตรและสหกรณ์จังหวัดตาก และผ่านการประชุมออนไลน์ แอปพลิเคชัน ZOOM จำนวน 11 ครั้ง ดังนี้

1) จัดประชุมเมื่อวันที่ 21 พฤศจิกายน 2567



2) จัดประชุมครั้งที่ 4/2567 เมื่อวันที่ 26 ธันวาคม 2567

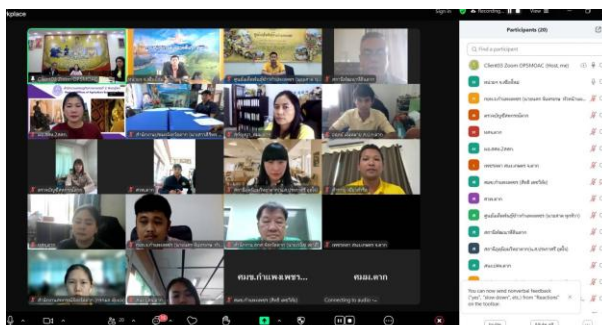
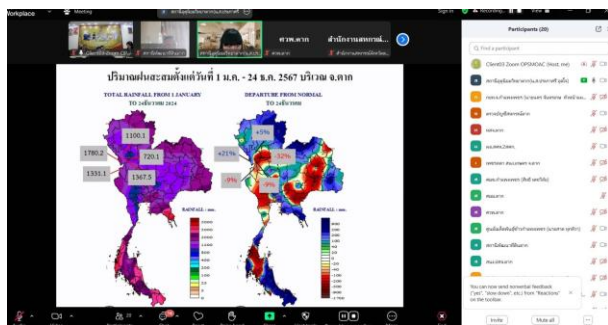

3) จัดประชุมครั้งที่ 1/2568 เมื่อวันที่ 29 มกราคม 2568



4) จัดประชุมครั้งที่ 2/2568 เมื่อวันที่ 25 กุมภาพันธ์ 2568

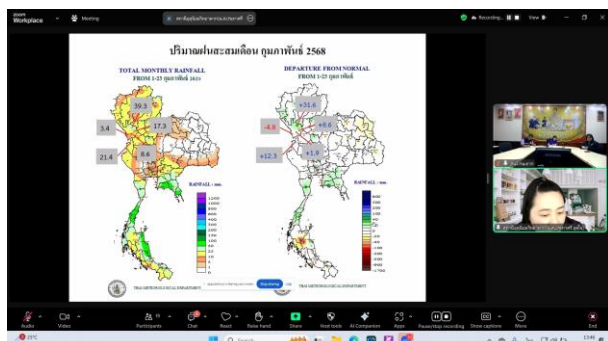

7) จัดประชุมครั้งที่ 5/2568 เมื่อวันที่ 28 พฤษภาคม 2568



8) จัดประชุมครั้งที่ 6/2568 เมื่อวันที่ 12 มิถุนายน 2568

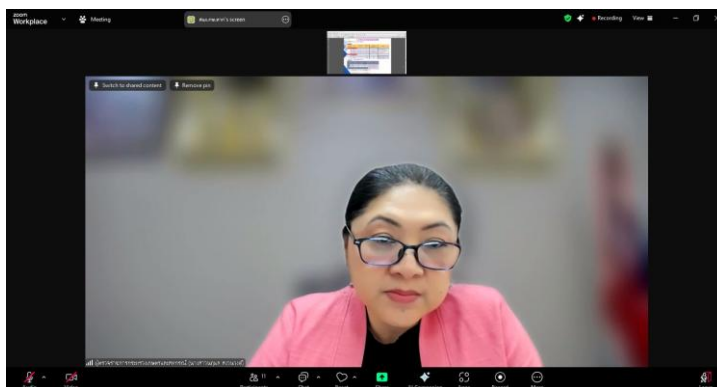

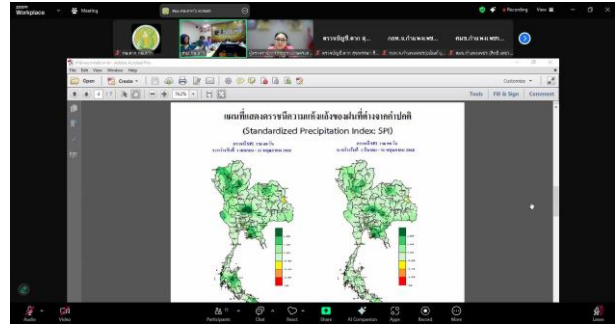

9) จัดประชุมครั้งที่ 7/2568 เมื่อวันที่ 23 กรกฎาคม 2568



10) จัดประชุมครั้งที่ 8/2568 เมื่อวันที่ 27 สิงหาคม 2568

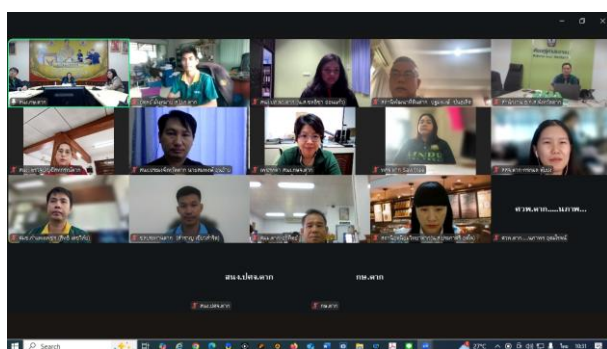
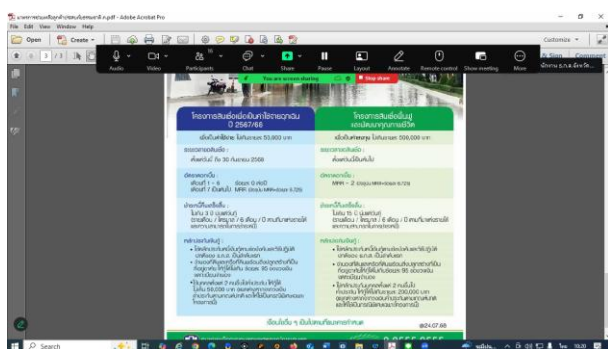

11) จัดประชุมครั้งที่ 9/2568 เมื่อวันที่ 29 กันยายน 2568

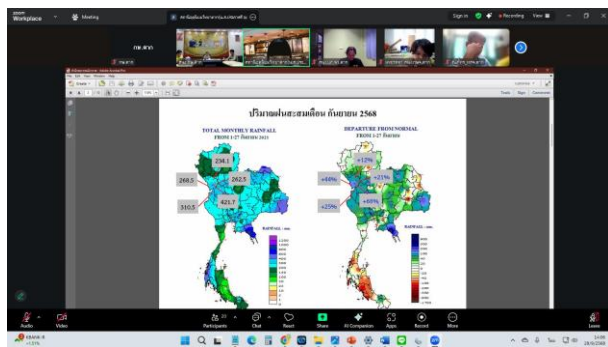

3.2.7.2 การจัดทำแผนป้องกันและบรรเทาสาธารณภัยด้านการเกษตร จังหวัดตาก

สำนักงานเกษตรและสหกรณ์จังหวัดตาก ในฐานะศูนย์ติดตามและแก้ไขปัญหาภัยพิบัติด้านการเกษตร จังหวัดตาก ได้ดำเนินการจัดทำแผนป้องกันและบรรเทาสาธารณภัยด้านการเกษตร จำนวน 3 แผน ประกอบด้วย

- 1) แผนป้องกันและแก้ไขปัญหาไฟป่าและหมอกควัน ด้านการเกษตร จังหวัดตาก
- 2) แผนป้องกันและบรรเทาสาธารณภัยด้านการเกษตรช่วงฤดูแล้ง จังหวัดตาก
- 3) แผนป้องกันและบรรเทาสาธารณภัยด้านการเกษตรช่วงฤดูฝน จังหวัดตาก

3.2.7.3 การปฏิบัติงานตามแผนป้องกันและบรรเทาสาธารณภัยด้านการเกษตร

จังหวัดตาก

- 1) การดำเนินงานป้องกันและแก้ไขปัญหาการเผาในพื้นที่ การเกษตร

ปีงบประมาณ พ.ศ. 2568

- 1.1) สถานการณ์หมอกควันของในพื้นที่ในภาพรวมของจังหวัดตาก

- 1.1.1) สถานการณ์หมอกควันของในพื้นที่จังหวัดตาก 3 ปีย้อนหลัง

ปี พ.ศ.	จุด Hotspots (จุด)	ค่า PM _{2.5} เกินค่ามาตรฐาน (วัน)	ช่วงเดือนที่เกิด
2566	10,337	73	1 ม.ค.-31 พ.ค.
2567	8,237	100	1 ม.ค.-31 พ.ค.
2568	8,164	65	1 ม.ค.-31 พ.ค.

(ที่มาของข้อมูล : สำนักงานทรัพยากรธรรมชาติและสิ่งแวดล้อมจังหวัดตาก)

- 1.1.2) จำนวนวันที่คุณภาพอากาศ (Pm_{2.5}) เกินค่ามาตรฐาน

(1 ม.ค. - 31 พ.ค. 2568)

เดือน	จำนวนวันที่คุณภาพอากาศ (Pm _{2.5}) เกินค่ามาตรฐาน	รวม (วัน)
มกราคม	ระดับสีส้ม 19 วัน	19
กุมภาพันธ์	ระดับสีส้ม 20 วัน	20
มีนาคม	ระดับสีส้ม 19 วัน ระดับสีแดง 5 วัน	24
เมษายน	ระดับสีส้ม 2 วัน	2
พฤษภาคม	ระดับสีส้ม 0 วัน	0
รวม		65 วัน (ระดับสีส้ม 60 วัน ระดับสีแดง 5 วัน)

1.1.3) จุดความร้อนสะสมในพื้นที่จังหวัดตาก ปี 2568 (1 ม.ค. - 31 พ.ค. 2568)

อำเภอ	ป่าอนุรักษ์		ป่าสงวนแห่งชาติ		พื้นที่รับผิดชอบ				ผลรวม HP
	พร.ป่า	พร.ทักษิณ	พร.ป่า	พร.ทักษิณ	เขต สปก.	พื้นที่เกษตร	พื้นที่ริมทางหลวง (50เมตร)	ชุมชนและอื่น ๆ	
1.เมืองตาก	278	5	425	26	18	20	5	48	825
2.บ้านตาก	518	1	363	11	-	7	1	20	921
3.สามเงา	2,483	15	299	1	1	7	4	61	2,871
4.วังเจ้า	90	5	261	18	22	3	-	8	407
5.แม่ระมาด	363	50	490	105	45	10	1	3	1,067
6.แม่สอด	494	23	172	109	73	50	1	34	956
7.พบพระ	74	13	85	84	28	3	-	-	267
8.ท่าสองยาง	156	11	266	83	-	2	2	7	527
9.ผู้เมียง	208	13	51	27	-	-	-	4	303
ตาก ผลรวม	4,664	136	2,412	464	187	102	14	185	8,164

อำเภอ	ลด 20 % จากค่าเฉลี่ยย้อนหลัง 5 ปี 63 - 67 1 ม.ค. - 31 พ.ค.	HP ระหว่างปี 68 1 ม.ค. - 31 พ.ค.
1. เมืองตาก	655	825
2. บ้านตาก	478	921
3. สามเงา	1,810	2,871
4. วังเจ้า	320	407
5. แม่ระมาด	841	1,067
6. แม่สอด	656	956
7. พบพระ	322	287
8. ท่าสองยาง	637	527
9. ผู้เมียง	1,180	303
ตาก ผลรวม	6,899	8,164

พื้นที่รับผิดชอบ	ลด 20 % จากค่าเฉลี่ยย้อนหลัง 5 ปี 63 - 67 1 ม.ค. - 31 พ.ค.	HP ระหว่างปี 68 1 ม.ค. - 31 พ.ค.
1. ป่าอนุรักษ์	3,934	4,800
2. ป่าสงวนแห่งชาติ	2,420	2,876
3. เขต สปก.	204	187
4. ชุมชนและอื่น ๆ	215	185
5. พื้นที่เกษตร	119	102
6. พื้นที่ริมทางหลวง	7	14
ตาก ผลรวม	6,899	8,164

1.1.4) สาเหตุปัจจัยหลักที่เกิดปัญหาในพื้นที่

- ❖ การเผาในพื้นที่ ป่าอุทยาน ป่าอนุรักษ์ ราษฎรเข้าไปทำกิจกรรมในป่า (เก็บหา ของป่า, ล่าสัตว์ ฯลฯ)
- ❖ การเผาภาคเกษตร ราษฎรในพื้นที่มีการทำการเกษตรกรรม ส่วนมากเผาเพื่อเก็บเกี่ยวผลผลิตและกำจัดวัชพืชเศษวัสดุทางการเกษตร เพื่อลดต้นทุนและความประมาท เผอเรอ
- ❖ การเผาในภาคครัวเรือน เช่น เผาขยะมูลฝอย
- ❖ การก่อสร้าง เกิดฝุ่นละอองจากการก่อสร้างประเภทต่าง ๆ เช่น ก่อสร้างเส้นทาง
- ❖ ภาคอุตสาหกรรม จากการทำเหมือง โรงไม้ หิน การปล่อยมลพิษ ที่เกิดจากการเผาไหม้
- ❖ การคมนาคมและขนส่ง มีปริมาณรถบรรทุกขนส่งสินค้าข้ามแดน พื้นที่เขตเศรษฐกิจแม่สอด และเส้นทางผ่านกลางพื้นที่จังหวัดไปภาคเหนือ
- ❖ หมอกควันข้ามแดนจากประเทศเพื่อนบ้าน ซึ่งอาจได้รับผลกระทบเป็นครั้งคราว

3.2.7.4 สถานการณ์จุดความร้อนในพื้นที่การเกษตร

1) สถิติข้อมูลจำนวนจุดความร้อนในพื้นที่การเกษตร ปี 2568 (1 มกราคม – 31 พฤษภาคม 68) (พื้นที่เกษตรกรรมทั่วไป พื้นที่ ส.ป.ก.)

1.1) พื้นที่เกษตร

ลำดับ ที่	อำเภอ	พื้นที่เกษตร						
		จุด ความร้อน	ตรวจสอบ แล้ว	อยู่ระหว่าง ตรวจสอบ	พบ			ไม่พบ
					พื้นที่ ตามพิกัด	ไม่ ตรงพิกัด	พื้นที่อื่น (ไม่มีเอกสารสิทธิ์)	
1	แม่สอด	50	50		16	8	19	7
2	แม่ระมาด	10	10		2		2	6
3	เมืองตาก	20	20			1	16	3
4	พบพระ	3	3		1	1	1	
5	วังเจ้า	3	3				1	2
6	สามเงา	7	7				6	1
7	บ้านตาก	7	7				7	
8	ท่าสองยาง	2	2		1		1	
9	อุ้มผาง							
รวม		102	102	0	20	10	53	19

1.2) พื้นที่ ส.ป.ก.

ลำดับ ที่	อำเภอ	พื้นที่ ส.ป.ก.					
		จุด ความร้อน	ตรวจสอบ แล้ว	อยู่ระหว่าง ตรวจสอบ	พบ		ไม่พบ
					พื้นที่ ตามพิกัด	พื้นที่ป่า/ ยังไม่รังวัด	
1	แม่สอด	73	73		22	24	27
2	แม่ระมาด	45	45		11	1	33
3	เมืองตาก	18	18		4	8	6
4	พบพระ	28	28		8	12	8
5	วังเจ้า	22	22		5	4	13
6	สามเงา	1	1			1	

ลำดับ ที่	อำเภอ	พื้นที่ ส.ป.ก.					
		จุด ความร้อน	ตรวจสอบ แล้ว	อยู่ระหว่าง ตรวจสอบ	พบ		ไม่พบ
					พื้นที่ ตามพิกัด	พื้นที่ป่า/ ยังไม่รังวัด	
7	บ้านตาก						
8	ท่าสองยาง						
9	อุ้มผาง						
รวม		187	187	0	50	50	87

1.3) เปรียบเทียบจุดความร้อนในพื้นที่เกษตรและพื้นที่ ส.ป.ก.

จุดความ ร้อนรวม ของจังหวัด	พื้นที่	จำนวนจุดความร้อน			%เปรียบเทียบ		
		ปี 67	ปี 68	เป้าหมายจังหวัด (เฉลี่ย 5 ปีย้อนหลัง)	ปี 67	เป้าหมาย	จังหวัด
		เกษตร	128	102	119	79.69	85.71
ส.ป.ก.	247	187	204	75.71	91.67	2.29	
8,164	รวม	375	289	323	77.07	89.47	3.54

2) มาตรการดำเนินงานปี 2568

กระทรวงเกษตรและสหกรณ์ได้มีประกาศลงวันที่ 17 มกราคม 2568 เรื่อง มาตรการบริหารจัดการป้องกันและแก้ไขปัญหาฝุ่นละอองขนาดเล็กไม่เกิน 2.5 ไมครอน (PM_{2.5}) ภาคการเกษตร รายละเอียดสำคัญ คือ การป้องกันการเผาเศษวัสดุทางการเกษตร ในพื้นที่ของเกษตรกรที่เกิดจากการกระทำของเกษตรกร ตั้งแต่วันที่ 17 มกราคม 2568 จนถึงวันที่ 31 พฤษภาคม 2568 โดยเกษตรกรที่มีประวัติ การเผาในพื้นที่การเกษตร จะไม่ได้รับสิทธิ์ในการเข้าร่วมโครงการสนับสนุนและพัฒนาศักยภาพเกษตรกรทุกโครงการ โดยเป็นการขาดคุณสมบัติเข้าร่วมโครงการ นับตั้งแต่วันที่ 1 มิถุนายน 2568 จนถึงวันที่ 31 พฤษภาคม 2570

มาตรการป้องกันและแก้ไขปัญหาการเผาในพื้นที่เกษตรกรรม ปี 2567/68 ของกระทรวงเกษตรและสหกรณ์ ได้กำหนดการดำเนินงานป้องกันและแก้ไขปัญหาการเผาในพื้นที่เกษตรกรรม ที่เป็นสาเหตุหลักของปัญหาฝุ่นละอองขนาดเล็กไม่เกิน 2.5 ไมครอน (PM_{2.5}) ดังนี้

2.1) การเฝ้าระวัง สร้างการรับรู้ และป้องปรามการเผาในพื้นที่เกษตรกรรม

2.1.1) การติดตามสถานการณ์และตรวจสอบจุด Hot Spot ในปี 2568

❖ ใช้ข้อมูลจากระบบ VIIRS ในการติดตามสถานการณ์การเผาในพื้นที่เกษตร

❖ นำข้อมูลจุด Hot Spot และพื้นที่เผาไหม้ ทาบกับพื้นที่แปลงเกษตรกรทุก 15 วัน และส่งให้ชุดปฏิบัติการอำเภอ/ตำบล ที่แต่งตั้งโดยผู้ว่าราชการจังหวัด ลงพื้นที่ ประชาคม ทำความเข้าใจกับเกษตรกรในพื้นที่ แจ้งสิทธิการได้รับความช่วยเหลือจากรัฐ และสร้างความตระหนักรู้เกี่ยวกับผลกระทบและแนวทางการแก้ไขปัญหาการเผาในพื้นที่เกษตรกรรม

2.1.2) การตัดสิทธิการได้รับความช่วยเหลือชดเชยต่าง ๆ จากภาครัฐ หากตรวจพบว่ามีการเผาในพื้นที่เกษตรกรรมของตนเอง

❖ เกษตรกรในเขตปฏิรูปที่ดิน สำนักงานการปฏิรูปที่ดินเพื่อเกษตรกรรม (ส.ป.ก.) กำหนดหน้าที่ให้เกษตรกรที่ได้รับการจัดที่ดิน ห้ามกำจัดวัสดุทางการเกษตร ฟางข้าว ตอซังข้าว ซังข้าวโพด หญ้า หรือขยะมูลฝอย หรือสิ่งอันไม่พึงประสงค์ใด ๆ โดยการเผาอันก่อให้เกิดการเปลี่ยนแปลงสภาพดิน หรือก่อให้เกิดความเสียหายแก่สิ่งก่อสร้างในโครงการปฏิรูปที่ดินเพื่อเกษตรกรรม หรือการทำประโยชน์ในที่ดินของเกษตรกรอื่น หรือสภาพแวดล้อม ถ้าเกษตรกรไม่ปฏิบัติตามหน้าที่ที่กำหนดไว้ ให้ปฏิรูปที่ดินจังหวัดมีหนังสือเตือนให้ปฏิบัติ ให้ถูกต้องภายในเวลาที่กำหนด ถ้าเกษตรกรยังคงฝ่าฝืน โดยไม่มีเหตุผลอันสมควร เลขาธิการสำนักงาน การปฏิรูปที่ดินเพื่อเกษตรกรรมหรือผู้ซึ่งเลขาธิการฯ มอบหมาย จะมีคำสั่งให้สิ้นสิทธิ์และต้องออกจากที่ดิน

❖ เกษตรกรในพื้นที่นิคมสหกรณ์ กรมส่งเสริมสหกรณ์ จะชะลอการได้รับหนังสือแสดงการทำประโยชน์ (กสน. 5) ซึ่งเอกสารดังกล่าวสามารถนำไปขออนุญาตที่ดิน หรือหนังสือรับรองการทำประโยชน์ ตามประมวลกฎหมายที่ดินได้ โดยต้องได้รับความเห็นชอบจากสหกรณ์ ที่ตนเป็นสมาชิกอยู่ ตามมาตรา 40 ดังนั้น เพื่อให้เป็นไปตามแนวทางป้องกันและแก้ไขปัญหาฝุ่นละอองขนาดเล็ก ไม่เกิน 2.5 ไมครอน (PM_{2.5}) ภาคการเกษตร ในพื้นที่นิคมสหกรณ์ จึงขอความร่วมมือจังหวัด แจ้งให้สำนักงานสหกรณ์จังหวัดเพื่อให้นิคมสหกรณ์ดำเนินการประชาสัมพันธ์ แนวทางการป้องกันและแก้ไขปัญหา ฝุ่นละอองขนาดเล็กไม่เกิน 2.5 ไมครอน โดยมีให้มีการเผาในพื้นที่นิคมสหกรณ์

❖ เกษตรกรในพื้นที่เกษตรทั่วไป ให้หน่วยงานกำหนด คุณสมบัติหรือเงื่อนไขการเข้าร่วมโครงการต่าง ๆ ของรัฐ ต้องเป็นเกษตรกรที่พื้นที่/แปลงเกษตร ไม่มีการเผา ในฤดูกาลการผลิต 2568 และประชาสัมพันธ์ให้เกษตรกรรับรู้ โดยเริ่มดำเนินการเดือนมกราคม 2568 เป็นต้นไป เช่น โครงการสนับสนุน ค่าบริหารจัดการ และพัฒนาคุณภาพผลผลิตเกษตรกรผู้ปลูกข้าว (ไร่ละ 1,000 บาท) การอนุมัติสินเชื่อให้แก่เกษตรกรผ่านกองทุนที่กระทรวงเกษตรและสหกรณ์กำกับ เป็นต้น

2.1.3) การประชาสัมพันธ์สร้างการรับรู้ และป้องปรามการเผา ในพื้นที่เกษตรกรรม

❖ จัดทำฐานข้อมูลพื้นที่เพาะปลูกข้าว ข้าวโพดเลี้ยงสัตว์ อ้อยโรงงาน และข้อมูลเกษตรกรแยกรายจังหวัด และส่งให้จังหวัดและหน่วยที่รับผิดชอบในแต่ละพื้นที่

❖ ออกประกาศและแจ้งให้เกษตรกรมาขึ้นทะเบียน และแจ้งจำนวนพื้นที่ที่มีความจำเป็น ต้องบริหารการเผาและนำลงระบบปฏิบัติการ ผ่านระบบสนับสนุน การตัดสินใจการจัดการเชื้อเพลิง (Burn Check) โดยลงทะเบียนแจ้งความประสงค์ ได้ 2 ช่องทาง คือ 1) ลงทะเบียนผ่านเว็บไซต์ <http://burncheck.com> และ 2) ผ่านแอปพลิเคชัน “burncheck” บนโทรศัพท์มือถือ สมาร์ทโฟน สามารถดาวน์โหลดได้ทั้งระบบ IOS และ Android เพื่อลงทะเบียนขออนุญาตบริหารจัดการเชื้อเพลิง ในพื้นที่ ทั้งนี้ สำหรับประชาชนที่ไม่สามารถลงทะเบียนผ่านโทรศัพท์มือถือแบบสมาร์ทโฟนได้ ให้มีการแจ้ง ลงทะเบียนผ่านเจ้าหน้าที่ในพื้นที่

2.2) การส่งเสริมการเกษตรเพื่อแก้ไขปัญหาการเผาในพื้นที่เกษตรกรรม

2.2.1) ดำเนินการภายใต้หลัก 3R

❖ Re-Habit การปรับเปลี่ยนนิสัยหรือพฤติกรรม การปลูกพืชแบบไม่เผาเช่น ข้าวโพดเลี้ยงสัตว์ อ้อย (รวมถึงนาข้าว) ในพื้นที่เดิม โดยปรับเปลี่ยนรูปแบบการปลูก ที่ไม่เผา ได้ดำเนินการปรับเปลี่ยนนิสัยหรือพฤติกรรมของเกษตรกรที่ปลูกข้าวโพดเลี้ยงสัตว์ โดยพัฒนามาตรฐาน เพิ่มเติม เป็น GAP PM_{2.5} Free Plus ควบคู่กับ GAP

❖ Replace with High value crops การปลูกทดแทน จากพืชล้มลุกเป็นพืชที่มีมูลค่าสูง เช่น ไม้ผล (กาแฟ มะคาเดเมีย อะโวคาโด มะม่วง) หรือ ไม้ยืนต้น (ป่าไม้ และไม้โตเร็วที่มีศักยภาพในการกักเก็บคาร์บอน)

❖ Replace with Alternate crops การปลูกทดแทน ในพื้นที่นาปรังซึ่งหากมีการปรับเปลี่ยนจากการปลูกข้าวนาปรังเป็นพืชหลังนาที่มีศักยภาพและใช้น้ำน้อย เช่น พืชตระกูลถั่ว ข้าวโพดเลี้ยงสัตว์ นอกจากจะเป็นการลดการเผาซึ่งเป็นสาเหตุหลักของ PM_{2.5} แล้ว ในกรณีปลูกพืช ตระกูลถั่ว จะเป็นการเพิ่มความอุดมสมบูรณ์ของดิน ในกรณีปลูกข้าวโพดเลี้ยงสัตว์จะเป็นการชดเชย ปริมาณที่มีการปรับลดพื้นที่ ในเขตภาคเหนือ รวมถึงลดความเสี่ยงจากราคาข้าวตกต่ำเนื่องจากมีผลผลิต ออกมามากลดปัญหาการขาดแคลนน้ำจากการทำนา ยังเป็นการเพิ่มรายได้ให้กับเกษตรกรชาวนาจากการขายผลผลิต พืชหลังนารวมถึงอาจมีรายได้จากคาร์บอนเครดิตจากการลดปริมาณก๊าซเรือนกระจก (ก๊าซมีเทน) จากการทำนาข้าว

3) ผลการดำเนินงาน

3.1) การประชาสัมพันธ์สร้างการรับรู้ และป้องปรามการเผาในพื้นที่

เกษตรกรรม

3.1.1) ติดป้ายประกาศกระทรวงเกษตรและสหกรณ์ ให้เกษตรกร

และประชาชนทั่วไปรับทราบ



3.1.2) ประชาสัมพันธ์ผ่านการดำเนินกิจกรรมต่าง ๆ

❖ ประชาสัมพันธ์ผ่านการดำเนินกิจกรรมจิตอาสาบำเพ็ญ

สาธารณะประโยชน์



❖ ประชาสัมพันธ์ผ่านการจัดกิจกรรมสร้างการรับรู้และการเรียนรู้การเกษตรที่เป็นมิตรกับสิ่งแวดล้อม (Green Day)



❖ ประชาสัมพันธ์ผ่านเครือข่าย แกนนำชุมชน
อาสาสมัครเกษตร กลุ่มเกษตรกร



❖ ประชาสัมพันธ์ผ่านการจัดทำแผนพัฒนาการเกษตร

ระดับหมู่บ้าน



3.1.3) ร่วมกิจกรรมประชาสัมพันธ์เชิงรุกกรณีและสร้างความเข้าใจ

แก่ประชาชนและเกษตรกร

❖ ร่วมกิจกรรมปล่อยแถวณรงค์ไม่เผาในพื้นที่จังหวัดตาก



❖ ลงพื้นที่พบปะผู้นำชุมชน เกษตรกร และขอความร่วมมือ

ไม่เผาในพื้นที่การเกษตร



3.2) การส่งเสริมการเกษตรเพื่อแก้ไขปัญหาการเผาในพื้นที่เกษตรกรรม

3.2.1) สนับสนุนการไถกลบตอซัง ในพื้นที่การเกษตร รวม 1,946 ไร่

โดยสถานีพัฒนาที่ดินตาก

❖ กิจกรรมการไถกลบตอซัง



3.2.2) สนับสนุนการทำปุ๋ยหมักจากเศษวัสดุเหลือใช้ทางการเกษตร

รวม 195 ตัน โดยสถานีพัฒนาที่ดินตาก

❖ กิจกรรมการผลิตปุ๋ยหมัก



3.2.3) การฝึกอบรมเพิ่มทักษะความรู้การทำการเกษตร
ปลอดการเผาและการนำเศษวัสดุเหลือใช้ทางการเกษตรมาเพิ่มมูลค่า

❖ การฝึกอบรมการทำเกษตรปลอดการเผา การทำปุ๋ยหมัก
จากเศษวัสดุทางการเกษตร การทำเตาเผาถ่าน การผลิตเห็ดฟางในตะกล้า



3.2.4) การดำเนินการตรวจสอบจุดความร้อนในพื้นที่ ร่วมกับ คณะทำงานระดับอำเภอ/หมู่บ้าน

พื้นที่	จุดความร้อน	พบในพื้นที่		พบแต่นอกพื้นที่		ไม่พบ	
		จุด	ร้อยละ	จุด	ร้อยละ	จุด	ร้อยละ
เกษตร	102	30	29.41	53	51.96	19	18.63
ส.ป.ก.	187	50	26.73	50	26.73	87	46.54
รวม	289	80	27.68	103	35.64	106	36.68

❖ การลงพื้นที่ตรวจสอบจุดความร้อน กรณีพบเหตุ



❖ การลงพื้นที่ตรวจสอบจุดความร้อน กรณีพบเหตุ



4) ปัญหา อุปสรรค แนวทางปรับปรุงการดำเนินงาน

4.1) ปัญหา อุปสรรค

4.1.1) บริบทพื้นที่

❖ พื้นที่การเกษตรบางส่วนติดเขตป่าสงวน ป่าอนุรักษ์ อุทยาน บางแปลงไม่มีการทำแนวกันไฟ หรือ ไม่สามารถบริหารจัดการเชื้อเพลิงในที่รกร้างว่างเปล่า เกิดการลุกลามของไฟจากภายนอกเข้ามาในพื้นที่ได้

❖ พื้นที่การเกษตรบางส่วนติดประเทศเพื่อนบ้าน โดยมีแม่น้ำกั้นเขตแดน บางช่วงแม่น้ำมีความแคบหากเกิดไฟไหม้อาจมีเปลวไฟ หรือประกายไฟปลิวเข้ามาในพื้นที่ เกิดการไหม้ในแปลงเกษตรได้

❖ หลังจากผ่านฤดูเก็บเกี่ยว เกษตรกรบางรายไม่ได้อยู่ในพื้นที่แปลงเกษตรกรรม ทำให้ขาดการบริหารจัดการ เป็นเหตุให้เกิดเหตุไฟไหม้ และไม่สามารถระบุผู้กระทำผิดได้

❖ เกษตรกร/บุคคลที่เช่าพื้นที่ ทำการเกษตรบางราย ไม่คำนึงถึงการปฏิบัติตามประกาศกระทรวงเกษตรและสหกรณ์ เรื่อง มาตรการในการป้องกันและแก้ไขปัญหา ฝุ่นละอองขนาดเล็ก ไม่เกิน 2.5 ไมครอน ภาคการเกษตร

4.1.2) บุคลากร

❖ หน่วยงานที่รับผิดชอบมีบุคลากรไม่เพียงพอในการลงพื้นที่ ตรวจสอบ และเฝ้าระวังการเกิดการเผา ทำให้การตรวจ/ติดตาม/ประชาสัมพันธ์ ไม่สามารถทำได้ในทันที เมื่อรับแจ้งเหตุ ต้องอาศัยการประสานเครือข่าย ท้องที่ ท้องถิ่น เพื่อช่วยในการดำเนินการดังกล่าว

❖ หน่วยงานสังกัดกระทรวงเกษตรและสหกรณ์ เป็นหน่วยงานส่งเสริมและสนับสนุนการดำเนินงานด้านการเกษตร ขาดความรู้ความเชี่ยวชาญในการบังคับใช้กฎหมาย

4.1.3) เครื่องมืออุปกรณ์/เทคโนโลยี

❖ ความคลาดเคลื่อนพิกัดจุดความร้อน เมื่อเข้าตรวจสอบ ไม่พบเหตุไฟไหม้ในแปลง หรือเกิดการไหม้จริงแต่พิกัดคลาดเคลื่อนไม่สามารถมองเห็นด้วยตาเปล่าได้

❖ ขาดเครื่องมืออุปกรณ์ที่ทันสมัย เช่น โดรน ในการจับภาพจากที่สูงในการตรวจสอบพื้นที่ที่เกิดการไหม้

4.2) แนวทางปรับปรุงการดำเนินงาน

4.2.1) หน่วยงานและผู้ที่เกี่ยวข้องต้องเพิ่มความตระหนักรู้ และเร่งสร้างการรับรู้แก่ประชาชนให้มากขึ้น (ผลกระทบ/ข้อเสีย/ประกาศของทางราชการ)

4.2.2) ขอความร่วมมือ/สร้างเครือข่ายผู้ปกครองพื้นที่ช่วยกำกับดูแล ห้ามเกษตรกรในการบริหารจัดการแปลงเกษตรกรรมด้วยวิธีเผาอย่างเด็ดขาด

4.2.3) ประชาสัมพันธ์อย่างต่อเนื่อง เรื่องปัญหาไฟป่าและหมอกควัน รวมถึงสร้างจิตสำนึก ปรับเปลี่ยนการปลูกพืชเชิงเดี่ยว เป็นการทำให้เกษตรกรแบบผสมผสานและยั่งยืน

4.2.4) สร้างแรงจูงใจให้กับเกษตรกรที่ไม่เผาในการทำเกษตร เช่น สนับสนุนงบประมาณในการไถกลบ ประสานการสนับสนุนเครื่องมืออุปกรณ์ในการสับย่อยเศษวัสดุทางการเกษตร เพื่อทำปุ๋ยประจำหมู่บ้าน/ตำบล

4.2.5) หากในพื้นที่พบเหตุไฟไหม้ ขอให้ประสานฝ่ายปกครองในพื้นที่ ให้ดำเนินการปฏิบัติตามมาตรการจังหวัด/กระทรวง และส่งข้อมูลไปยังหน่วยงานที่รับผิดชอบ เพื่อดำเนินการตามกฎหมายและระเบียบที่เกี่ยวข้อง

3.2.7.5 การป้องกันและบรรเทาสาธารณภัยด้านการเกษตรในช่วงฤดูแล้ง จังหวัดตาก ปีงบประมาณ พ.ศ. 2568

1) สถิติการเกิดภัยแล้งในภาคการเกษตร ในห้วงปี 2568 ที่ผ่านมา

ในช่วงปี 2568 ที่ผ่านมี จังหวัดตากไม่มีสถานการณ์การเกิดภัยแล้ง และเกิดผลกระทบต่อเกษตรกร แต่ยังคงมีการเฝ้าระวังในส่วนของผลผลิตทางการเกษตรส่วนใหญ่ ที่อาจได้รับผลกระทบ จะเป็นไม้ผล โดยเฉพาะลำไย ที่มีพื้นที่ปลูกมากในโซนฝั่งตะวันออก 4 อำเภอ (อำเภอเมืองตาก อำเภอวังเจ้า อำเภอบ้านตาก อำเภอสามเงา) โดยหน่วยงานสังกัดกระทรวงเกษตรและสหกรณ์ ได้สำรวจ ติดตามสถานการณ์ ประสานหน่วยงานที่เกี่ยวข้องให้ความช่วยเหลือและแนะนำเกษตรกรในเบื้องต้น

2) สรุปสถานการณ์ภัยแล้งและการใช้ความช่วยเหลือเกษตรกรจังหวัดตาก ปี 2568

จังหวัดตากมีการติดตามสถานการณ์พื้นที่เสี่ยงขาดแคลนน้ำด้านการเกษตร ที่ได้รับผลกระทบจากภัยแล้ง ในปี 2568 ที่ผ่านมา โดยคณะกรรมการศูนย์ติดตามและแก้ไขปัญหาภัยพิบัติด้านการเกษตร จังหวัดตาก ได้วิเคราะห์ข้อมูลพื้นที่เสี่ยงขาดแคลนน้ำและอาจเกิดผลกระทบต่อพืชผล/ผลผลิตทางการเกษตรของเกษตรกร ซึ่งมีพื้นที่ครอบคลุมทั้งจังหวัด

2.1) ด้านพืช พื้นที่เฝ้าระวังภาวะน้ำแล้ง ด้านพืช (ไม้ผล) 48 จุด ใน 3 อำเภอ 7 ตำบล พื้นที่ปลูกทั้งหมด 42,355 ไร่ เฝ้าระวัง 3,747 ไร่ ซึ่งในปีที่ผ่านมาไม่มีรายงานการได้รับผลกระทบในพื้นที่จังหวัดตากในด้านสถานการณ์ภัยแล้งแต่อย่างใด

3.2) ด้านปศุสัตว์ ไม่มีพื้นที่เสี่ยงและพื้นที่ได้รับผลกระทบ

3.3) ด้านประมง มีพื้นที่เฝ้าระวังน้ำเพื่อการประมง 3 อำเภอ 5 ตำบล 585 กระชัง พื้นที่เลี้ยง 10,239 ตารางเมตร ไม่มีพื้นที่ได้รับผลกระทบ

3) ผลการดำเนินงานให้ความช่วยเหลือ ในช่วงปี 2568 ที่ผ่านมา

3.1) ศูนย์ติดตามและแก้ไขปัญหาภัยพิบัติด้านการเกษตร จังหวัดตาก จัดทำแผนป้องกันและบรรเทาสาธารณภัยด้านการเกษตร ช่วงฤดูแล้ง ปี 2567/68 จังหวัดตาก

3.1.1) ทุกหน่วยงานสังกัด กษ. ประชาสัมพันธ์ การงดปลูกพืช ฤดูแล้งในพื้นที่เสี่ยง และแจ้งเตือนเกษตรกรอย่างต่อเนื่อง

3.1.2) สำนักงานเกษตรจังหวัดตาก คาดการณ์พื้นที่ที่อาจได้รับผลกระทบ ติดตามสถานการณ์ จัดทำข้อมูลให้เป็นปัจจุบัน

3.1.3) เกษตรอำเภอติดตามสถานการณ์ หากเกิดปัญหาให้ลงพื้นที่ตรวจสอบข้อเท็จจริง แนะนำ ให้การช่วยเหลือตามขั้นตอน หากสถานการณ์เร่งด่วน ให้ประสาน อปท. ในการให้ความช่วยเหลือตามระเบียบ อปท.

3.1.4) การจัดหาเครื่องมืออุปกรณ์/แหล่งน้ำสำรองเพื่อเตรียมรับสถานการณ์

3.1.5) การปรับปรุงทะเบียนเกษตรกร (พืช ประมง ปศุสัตว์) ให้เป็นปัจจุบัน

3.1.6) เกษตรตำบล สำรวจแหล่งน้ำกลางในแต่ละพื้นที่ ว่ามีจุดใดบ้างหากต้องดำเนินการส่งน้ำเพื่อช่วยเหลือพื้นที่ และให้ประสานชุมชนเพื่อร่วมบูรณะแหล่งน้ำในวันสำคัญต่าง ๆ โดยเน้นอำเภอฝั่งตะวันตกของจังหวัดตาก 5 อำเภอ (ท่าสองยาง แม่ระมาด แม่สอด พบพระ อุ้มผาง)

3.1.7) หากเกษตรกรลดพื้นที่การปลูกพืชฤดูแล้ง ต้องหาแนวทางในการช่วยเหลือเกษตรกร เพื่อไม่ให้ได้รับผลกระทบจากรายได้ที่ลดลง

3.1.8) ฝักระวังโรคระบาดสัตว์ ทั้งสัตว์บก และสัตว์น้ำ ที่จะมากับช่วงฤดูแล้ง

3.1.9) ฝักระวังการระบาดของศัตรูพืชที่จะมากับช่วงฤดูแล้ง

3.1.10) ประสานเครือข่าย/อาสาสมัคร ของทุกหน่วยงาน ในการเป็นตัวแทนหน่วยงานเพื่อกระจายข่าวสาร ข้อมูล และการประชาสัมพันธ์ต่างๆ แก่เกษตรกร

3.1.11) เกษตรจังหวัด แจ้งเกษตรกรอำเภอ/ตำบล ออกม. ดูพื้นที่และความเหมาะสม ในการปฏิบัติการฝนหลวง ถ่ายรูปลักษณะก่อนเมฆ ทั้ง 4 ทิศ แจ้งลงกลุ่มไลน์ เพื่อประสานแจ้งไปยัง หน่วยปฏิบัติการฝนหลวงทราบ

3.2) โครงการชลประทานตาก

3.2.1) จัดเตรียมเครื่องสูบน้ำช่วยเหลือพื้นที่ภัยแล้ง 16 เครื่อง

3.2.2) ประสานการส่งน้ำเข้าแม่น้ำวังเพื่อช่วยเหลือน้ำอุปโภค - บริโภค ในเขตลุ่มน้ำวัง อำเภอสามเงา และอำเภอบ้านตาก จังหวัดตาก ในการส่งน้ำจากโครงการส่งน้ำและบำรุงรักษาเขื่อนกิ่วลม - กิ่วคอหมา ภายใต้การดูแลของสำนักงานชลประทานที่ 2 จังหวัดลำปาง

3.3) สำนักงานเกษตรจังหวัดตาก

3.3.1) การประชาสัมพันธ์ เกษตรอำเภอ สร้างการรับรู้แก่เกษตรกร ให้ทราบสถานการณ์ แจ้งเตือนภัย การรวมกลุ่มผู้ใช้น้ำ การกักเก็บน้ำสำรอง

- 3.3.2) ให้คำแนะนำ
- ❖ การวางแผนการใช้น้ำ จัดเตรียมเครื่องสูบน้ำ
 - ❖ แนะนำและส่งเสริมการปลูกพืชใช้น้ำน้อยหรือพืชอายุสั้น
- เช่น ถั่วเหลือง ถั่วเขียว พืชผักต่างๆ
- ❖ แนะนำการดูแลรักษา การจัดหาวัสดุคลุมดิน
- ลดการระเหยของความชุ่มชื้นการตัดแต่งกิ่ง
- 3.3.3) จัดทำฐานข้อมูลทะเบียนเกษตรกร สํารวจพร้อมให้เกษตรกร
ผู้ปลูกพืชปรับปรุงฐานข้อมูลทะเบียนเกษตรกรให้เป็นปัจจุบัน
- 3.3.4) ลงพื้นที่สํารวจ
- ❖ เกษตรตำบล ลงสํารวจแปลง/แหล่งน้ำของเกษตรกรเพื่อ
วิเคราะห์ปริมาณน้ำใช้การว่าเพียงพอหรือไม่ ในทุกอำเภอ
 - ❖ เกษตรตำบลสํารวจแปลงปลูกพืชอย่างสม่ำเสมอ
เมื่อพบศัตรูพืชระบาด ในระดับเศรษฐกิจให้คำแนะนำในการดำเนินการป้องกันกำจัดตามหลักวิชาการ
- 3.4) สถานีพัฒนาที่ดินตาก
- ดำเนินโครงการขุดสระน้ำในไร่นานอกเขตชลประทาน ขนาด
1,260 ลบ.ม จำนวน 149 สระ พื้นที่รับประโยชน์ประมาณ 600 ไร่ (1 สระ ประมาณ 3 – 5 ไร่)
- 4) ปัญหาอุปสรรค
- องค์กรปกครองส่วนท้องถิ่นในพื้นที่ยินดีให้ความร่วมมือในการช่วยเหลือ
เกษตรกร แต่ต้องจัดลำดับความสำคัญในการช่วยเหลือด้านการอุปโภคบริโภคเป็นอันดับแรก
- 5) การดำเนินงานตามแนวทางแก้ไข
- 5.1) ประสานหน่วยงานที่เกี่ยวข้อง ในการขอสนับสนุนงบประมาณ
ของจังหวัด
- 5.2) นำเรียนข้อมูล/ข้อเท็จจริง กับผู้ว่าราชการจังหวัดตาก เพื่อหาแนวทาง
ช่วยเหลือเกษตรกรเป็นการเร่งด่วน
- 5.3) แนะนำการเตรียมตัว/เครื่องมือ/แหล่งน้ำสำรอง/แหล่งกักเก็บน้ำ
ในการผลิตพืชฤดูแล้งในปีถัดไป

3.2.7.6 การป้องกันและบรรเทาสาธารณภัยด้านการเกษตรช่วงฤดูฝน จังหวัดตาก

1) โครงสร้างการดำเนินงาน

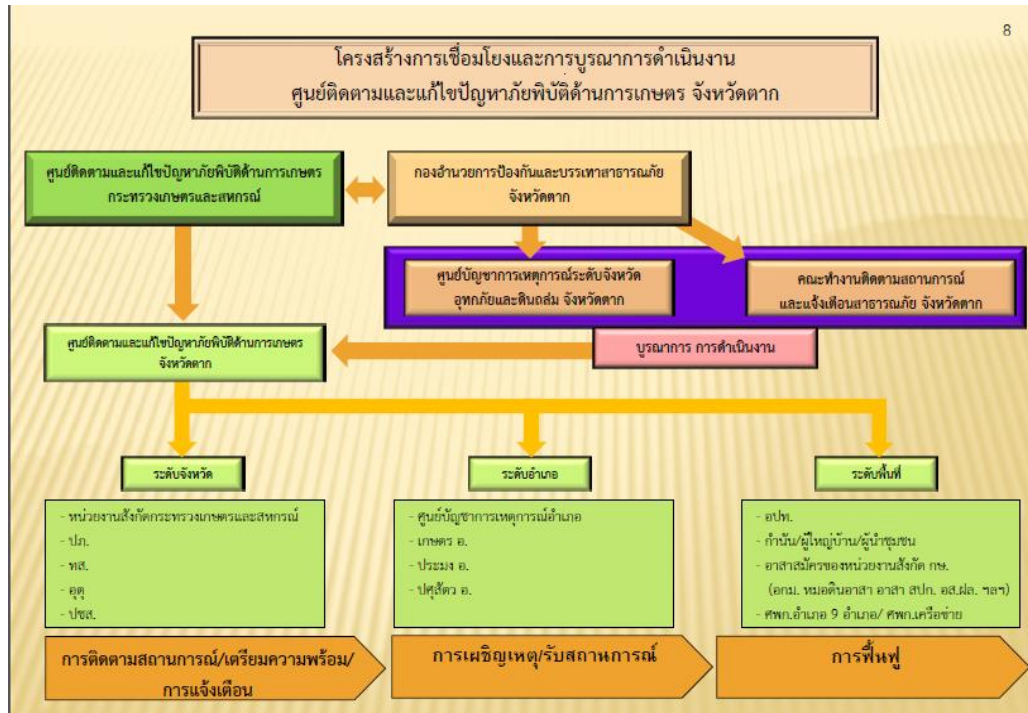

2) กระบวนการดำเนินงาน

การเตรียมความพร้อม/การป้องกัน (ก่อนเกิดภัย)	การเผชิญเหตุ/รับสถานการณ์ (ขณะเกิดภัย)	การฟื้นฟู (หลังเกิดภัย)
<ul style="list-style-type: none"> การบริหารจัดการน้ำ <ul style="list-style-type: none"> - วิเคราะห์ความเสี่ยง - วางแผนการจัดสรรน้ำ/ควบคุมการระบายน้ำ - เฝ้าระวังสภาพอากาศและแจ้งเตือนเกษตรกร - จัดทำข้อมูลพื้นที่เสี่ยงภัยจังหวัดตาก - เสริมทำนบชั่วคราวด้วยกระสอบทรายในจุดเกิดน้ำท่วมซ้ำซาก การผลิตทางการเกษตร <ul style="list-style-type: none"> - ปรับปรุงข้อมูลทะเบียนเกษตรกร - ปรับปรุงบัญชีทรัพยากร - แนะนำให้เกษตรกรสำรองเสบียงอาหารสัตว์และน้ำสะอาด และวางแผนและกำหนดจุดอพยพสัตว์ - ให้ความแนะนำในการผลิต ด้านพืช ประมง ปศุสัตว์ การสร้างการรับรู้ <ul style="list-style-type: none"> - ประชาสัมพันธ์ แจ้งเตือนภัยเกษตรกรผ่านสื่อต่างๆ - ให้ความแนะนำทางวิชาการในการเตรียมรับสถานการณ์ - เฝ้าระวังการระบาดของโรคพืช/สัตว์ 	<ul style="list-style-type: none"> การบริหารจัดการน้ำ <ul style="list-style-type: none"> - ปรับแผนการจัดสรรน้ำ/การระบายน้ำ - สนับสนุนเครื่องสูบน้ำ เครื่องจักร เครื่องมือให้ความช่วยเหลือจุดที่เกิดภัย การผลิตทางการเกษตร <ul style="list-style-type: none"> - สำรวจความเสียหายและให้ความช่วยเหลือเบื้องต้น - เยี่ยมเยียนเกษตรกรที่ประสบภัยพร้อมทั้งให้คำแนะนำทางวิชาการในการดูแลพืช/สัตว์ชนิดต่างๆ - สนับสนุนเสบียงอาหารสัตว์ - การอพยพ หรือเคลื่อนย้ายสัตว์ ไปยังสถานที่ที่วางแผนหรือกำหนดไว้ - ตรวจสอบประเมินโรคระบาดพร้อมทั้งควบคุมจำกัดพื้นที่การระบาดไม่ให้ลาม การสร้างการรับรู้ <ul style="list-style-type: none"> - ติดตาม และประเมินสถานการณ์เพื่อแจ้งเตือนระดับความเสี่ยงให้เกษตรกรในพื้นที่ได้รับทราบ 	<ul style="list-style-type: none"> การบริหารจัดการน้ำ <ul style="list-style-type: none"> - ตรวจสอบความเสียหายและซ่อมแซมอาคารชลประทานให้พร้อมใช้งานในครั้งต่อไป - ซ่อมแซมเครื่องสูบน้ำ เครื่องจักรให้พร้อมใช้งานในครั้งต่อไป การผลิตทางการเกษตร <ul style="list-style-type: none"> - ตรวจสอบความเสียหายและให้การช่วยเหลือเป็นเงินตามระเบียบที่เกี่ยวข้อง (อปท., กษภอ., กษภจ.) การสร้างการรับรู้ <ul style="list-style-type: none"> - ลงพื้นที่เยี่ยมเยียนให้คำแนะนำทางวิชาการในการดูแลและฟื้นฟู พืช/สัตว์ หลังจากน้ำลด

3) การวิเคราะห์พื้นที่เสี่ยงอุทกภัยปี 2566

3.1) ด้านพืช

อำเภอ	ตำบล	หมู่ที่			พื้นที่เพาะปลูก (ไร่)	พื้นที่เสี่ยงภัยพิบัติด้านการเกษตรช่วงฤดูฝน (ไร่)					
		สนง.กษอ.	ปก.	กสก (ไม่ระบุหมู่)		อุทกภัย		ดินโคลนถล่ม		ฝนแล้ง/ฝนทิ้งช่วง	
						สนง.กษอ.	ปก.	สนง.กษอ.	ปก.	สนง.กษอ.	ปก.
ท่าสองยาง	6 ตำบล	67 หมู่	21 หมู่	6 ตำบล	109,443	2,405	-	200	-	-	-
พบพระ	5 ตำบล	55 หมู่	13 หมู่	5 ตำบล	160,454	5,600	-	1,750	-	-	-
แม่สอด	9 ตำบล	84 หมู่	35 หมู่	9 ตำบล	218,085	22,755	-	1,453	-	15,662	-
แม่ระมาด	6 ตำบล	33 หมู่	41 หมู่	1 ตำบล	164,136	1,105	-	-	-	-	-
อุ้มผาง	6 ตำบล	36 หมู่	16 หมู่	6 ตำบล	177,035	1,070	-	770	-	1,775	-
เมืองตาก	10 ตำบล	78 หมู่	83 หมู่	ไม่ระบุ	206,219	-	-	-	-	172,725	-
บ้านตาก	7 ตำบล	54 หมู่	49 หมู่	2 ตำบล	57,339	425	-	5	-	1,040	-
สามเงา	5 ตำบล	12 หมู่	35 หมู่	3 ตำบล	79,815	-	-	-	-	295	-
วังเจ้า	3 ตำบล	28 หมู่	13 หมู่	ไม่ระบุ	115,932	-	-	-	-	26,944	-
รวม 9 อำเภอ	57 ตำบล	447 หมู่	304 หมู่	32 ตำบล	1,288,458	33,360	-	4,178	-	218,441	-

3.1.1) จุดเสี่ยงอุทกภัยด้านปศุสัตว์ ระดับ A (พื้นที่ที่มีความเสี่ยงสูง)

รวม 5 อำเภอ 8 ตำบล 21 หมู่บ้าน

จุดเสี่ยง			พื้นที่จุดอพยพสัตว์				สถานที่เก็บสำรองเสบียงอาหารสัตว์ชั่วคราว				
อำเภอ	ตำบล	หมู่ที่	ชื่อจุดอพยพสัตว์	หมู่ที่	ตำบล	ขนาดพื้นที่	พิกัด (ละติจูด)	พิกัด (ลองจิจูด)	หมู่ที่	ตำบล	ชื่อคลังเสบียงอาหารสัตว์ (ถ้ามี)
บ้านตาก	แม่สลิด	4	วัดยางโองน้ำ	4	แม่สลิด	-	17.1632	99.1058	4	แม่สลิด	วัดยางโองน้ำ
		6	วัดสันกลาง	6	แม่สลิด	-	17.15453	99.12217	6	แม่สลิด	วัดสันกลาง
		7	วัดยางโองนอก	7	แม่สลิด	-	17.1685	99.1137	7	แม่สลิด	วัดยางโองนอก
สามเงา	ย่านรี	1-5	พื้นที่สาธารณะของหมู่บ้าน	3	สามเงา	20 ไร่	17.2049404	99.1176287	1	วังหมัน	ศูนย์รวบรวมผลิตภัณฑ์การเกษตรวังหมัน
		1	พื้นที่สาธารณะของหมู่บ้าน	1	วังหมัน	50 ไร่	17.2049404	99.1176287	1	วังหมัน	ศูนย์รวบรวมผลิตภัณฑ์การเกษตรวังหมัน
แม่สอด	แม่กาษา	2	สุสานบ้านแม่กาษา	2	แม่กาษา	15 ไร่	16.868976	98.622954	2	แม่กาษา	ในกรณีที่มีอาหารก็จะแจกให้เกษตรกรทั้งหมดถ้าอาหารเหลือจะให้ อปท.
		10	สุสานบ้านแม่กั๊ดดอนสว่าง	10	แม่กาษา	10 ไร่	16.876386	98.575406	10	แม่กาษา	
	แม่กุ	7	พื้นที่สาธารณะของหมู่บ้าน	7	แม่กุ	10 ไร่	16.634835	98.560254	7	แม่กุ	เป็นคนเก็บอาหารเนื่องจากเป็นสถานที่โล่งกว้าง เป็นลานกว้างไม่มีที่จัดเก็บ
แม่ระมาด	แม่จะเรา	4	วัดบ้านวังผา	4	แม่จะเรา	4 ไร่	16.837	98.542	4	แม่จะเรา	วัดบ้านวังผา

จุดเสี่ยง			พื้นที่จุดอพยพสัตว์				สถานที่เก็บสำรองเสบียงอาหารสัตว์ชั่วคราว					
อำเภอ	ตำบล	หมู่ที่	ชื่อจุดอพยพสัตว์	หมู่ที่	ตำบล	ขนาดพื้นที่	พิกัด (ละติจูด)	พิกัด (ลองจิจูด)	หมู่ที่	ตำบล	ชื่อคลังเสบียงอาหารสัตว์ (ถ้ำมี)	
ท่าสองยาง	ท่าสองยาง	2	พื้นที่โรงเรียนบ้านแม่ตื่น	2	ท่าสองยาง	4 ไร่	17.60595661	97.89901691	2	ท่าสองยาง	อาคารโรงเรียนบ้านแม่ตื่น	
		3	พื้นที่โรงเรียน ศศช. บ้านมอภูตู่	3	ท่าสองยาง	2 ไร่	17.66699219	97.8559247	3	ท่าสองยาง	อาคารเอนกประสงค์บ้านมอภูตู่	
		4	พื้นที่โรงเรียนบ้านแม่เหว่ย	4	ท่าสองยาง	1 ไร่ 3 งาน	17.69770874	97.87762712	4	ท่าสองยาง	อาคารโรงเรียนบ้านแม่เหว่ย	
		5	พื้นที่โรงเรียนบ้านขุนแม่เหว่ย	5	ท่าสองยาง	3 ไร่	17.71149913	97.89524497	5	ท่าสองยาง	ศาลาประจำหมู่บ้านขุนแม่เหว่ย	
		6	พื้นที่โรงเรียน ตชด.แม่ละนา	6	ท่าสองยาง	2 ไร่	17.75126453	97.836813	6	ท่าสองยาง	อาคารโรงเรียน ตชด.แม่ละนา	
		7	สนามกีฬาโรงเรียน ตชด.แม่อมยะ	7	ท่าสองยาง	5 ไร่ 1 งาน	17.73009304	97.88059796	7	ท่าสองยาง	อาคารโรงเรียน ตชด.แม่อมยะ	
		แม่อุสุ	1	พื้นที่โรงเรียนบ้านชนะจ้อคี	1	แม่อุสุ	2 ไร่	17.39357777	98.28029912	1	แม่อุสุ	ศาลาประจำหมู่บ้านชนะจ้อคี
	2		พื้นที่โรงเรียนบ้านมอโกคี	2	แม่อุสุ	2 ไร่	17.44596189	98.29104344	2	แม่อุสุ	ศาลาประจำหมู่บ้านโรงเรียนบ้านมอโกคี	

3.1.2) จุดเสี่ยงอุทกภัยด้านปศุสัตว์ ระดับ B (พื้นที่ที่มีความเสี่ยงต่ำ แต่ควรเฝ้าระวัง) รวม 5 อำเภอ 15 ตำบล 48 หมู่บ้าน

อำเภอ	จุดเสี่ยง		พื้นที่จุดอพยพสัตว์
	ตำบล	หมู่ที่	
สามเงา 3 ตำบล 21 หมู่บ้าน	ยกกระบัตร	1-4, 9	พื้นที่สาธารณะของหมู่บ้าน วัด โรงเรียน
	วังจันทร์	1-10	
	วังหมัน	2-7	
แม่สอด 7 ตำบล 14 หมู่บ้าน	แม่ปะ	2	
	พะวอ	1, 2	
	แม่กาษา	3, 9, 13	
	ท่าสายลวด	3, 4, 7	
	มหาวัน	9	
	แม่กุ	8, 9	
แม่ระมาด 1 ตำบล 1 หมู่บ้าน	พระธาตุผาแดง	2, 4	
	แม่จะเรา	3	
อุ้มผาง 1 ตำบล 2 หมู่บ้าน	อุ้มผาง	1, 6	

อำเภอ	จุดเสี่ยง		พื้นที่จุดอพยพสัตว์
	ตำบล	หมู่ที่	
ท่าสองยาง 3 ตำบล 10 หมู่บ้าน	แม่สอง	2, 8, 12	
	แม่อุสุ	5,9,10	
	แม่หละ	5,8,11,12	

3.2) ด้านประมง พื้นที่เสี่ยง 6 อำเภอ 31 ตำบล เกษตรกร 6,058 ราย
เนื้อที่ 3,338.4 ไร่

อำเภอ	ตำบล	จำนวน (ราย)	พื้นที่ (ไร่)
เมือง	10	2,847	1,423.26
	แม่ท้อ	17	5.6400
	โป่งแดง	711	331.9180
	ไม้งาม	165	94.2940
	ตลุกกลางทุ่ง	320	140.6870
	น้ำรีม	163	78.1130
	ป่ามะม่วง	60	31.1500
	วังประจบ	747	410.4350
	วังหิน	441	217.6679
	หนองบัวเหนือ	135	64.6560
	หนองบัวใต้	88	48.7007
สามเงา	5	1,183	1,289.736
	ยกกระบัตร์	673	789.0352
	วังจันทร์	214	237.4172
	วังหมั่น	130	104.2948
	สามเงา	61	61.6780
	ต.ย่านรี	105	97.3112
อ.วังเจ้า	3	1,008	416.99
	ประดาง	120	35.9892
	นาโบสถ์	338	147.6250
	เขียงทอง	550	233.3760

อำเภอ	ตำบล	จำนวน (ราย)	พื้นที่ (ไร่)
อ.บ้านตาก	6	940	551.24
	เกาะตะเภา	131	109.1836
	ทุ่งกระเซาะ	239	129.1070
	ตากตก	155	84.3235
	แม่สลิด	240	121.2145
	สมอโคน	108	71.4216
	ตากออก	67	35.9872
อ.แม่สอด	4	985	692.65
	แม่กาษา	462	348.2889
	แม่ปะ	260	164.6830
	แม่กุ	205	145.3381
	มหาวัน	58	34.3413
อ.อุ้มผาง	3	96	36.18
	อุ้มผาง	39	11.2800
	แม่กลอง	30	14.1750
	โมโกร	27	10.7300
รวม 6 อำเภอ	31	7,059	4,410.06

3.2.8 สรุปการให้ความช่วยเหลือเกษตรกรผู้ประสบภัยพิบัติ ปีงบประมาณ พ.ศ. 2568

สถานการณ์ การเกิดภัยพิบัติที่ส่งผลกระทบต่อด้านการเกษตร ปีงบประมาณ พ.ศ. 2568

3.2.8.1 ภัยแล้ง

มีการจัดทำแผนป้องกันและบรรเทาสาธารณภัยด้านการเกษตร ช่วงฤดูแล้ง จังหวัดตาก ปี 2567/68 ไม่มีสถานการณ์ภัยแล้งในพื้นที่จังหวัดตาก แต่มีการเฝ้าระวังพื้นที่เสี่ยงภัยแล้งด้านการเกษตร และมีการแจ้งเตือนเกษตรกรอย่างสม่ำเสมอ

3.2.8.2 วาตภัย

ตั้งแต่เดือนกุมภาพันธ์ 2568 เป็นต้นมา

1) ห้วงวันที่ 21 กุมภาพันธ์ 2568 พื้นที่ประสบภัยด้านพืช 1 อำเภอ เกษตรกร 81 ราย พื้นที่เสียหาย 472.00 ไร่ วงเงินขอรับการช่วยเหลือรวม 934,560.00 บาท

2) ห้วงวันที่ 11 พฤษภาคม 2568 พื้นที่ประสบภัยด้านพืช 1 อำเภอ เกษตรกร 9 ราย พื้นที่เสียหาย 12.25 ไร่ วงเงินขอรับการช่วยเหลือรวม 49,588.00 บาท

3.2.8.3 อุทกภัย

จังหวัดตาก เริ่มประสบอุทกภัยที่มีผลกระทบต่อเกษตรกร ตั้งแต่ช่วงเดือน พฤษภาคม 2568 จนถึงช่วงเดือนกันยายน 2568

1) ห้วงวันที่ 23 พฤษภาคม 2568 พื้นที่ประสบภัยด้านพืช 2 อำเภอ เกษตรกรรวม 758 ราย พื้นที่เสียหาย 5,275 ไร่ วงเงินขอรับการช่วยเหลือรวม 10,245,120.00 บาท

2) ห้วงวันที่ 23 กรกฎาคม 2568 พื้นที่ประสบภัยด้านพืช 3 อำเภอ เกษตรกรรวม 403 ราย พื้นที่เสียหาย 2,679 ไร่ วงเงินขอรับการช่วยเหลือรวม 5,295,169.00 บาท

3) ห้วงวันที่ 29 - 31 สิงหาคม 2568 แยกเป็น

3.1) ด้านพืช พื้นที่ประสบภัยจำนวน 2 อำเภอ เกษตรกร 507 ราย พื้นที่เสียหาย 3,436.25 ไร่ วงเงินขอรับการช่วยเหลือรวม 5,974,485.00 บาท

3.2) ด้านปศุสัตว์ พื้นที่ประสบภัยจำนวน 2 อำเภอ เกษตรกร 15 ราย ความเสียหายแปลงหญ้าเลี้ยงสัตว์ 38 ไร่ สัตว์ตาย(ไก่พื้นเมือง) 140 ตัว วงเงินขอรับการช่วยเหลือรวม 86,440.00 บาท

3.3) ด้านประมง พื้นที่ประสบภัยจำนวน 2 อำเภอ เกษตรกร 96 ราย พื้นที่เลี้ยงสัตว์น้ำในบ่อดิน 99.50 ไร่ วงเงินขอรับการช่วยเหลือรวม 462,348.00 บาท

4) ห้วงวันที่ 11 กันยายน 2568 พื้นที่ประสบภัยด้านพืช 1 อำเภอ เกษตรกร 79 ราย พื้นที่เสียหาย 176.50 ไร่ วงเงินขอรับการช่วยเหลือรวม 344,350.00 บาท

5) ห้วงวันที่ 21 - 27 กันยายน 2568 พื้นที่ประสบภัยด้านพืช 1 อำเภอ เกษตรกร 81 ราย พื้นที่เสียหาย 397.00 ไร่ วงเงินขอรับการช่วยเหลือรวม 783,500.00 บาท

6) ห้วงวันที่ 25 กันยายน 2568 พื้นที่ประสบภัยด้านพืช 1 อำเภอ เกษตรกร 116 ราย พื้นที่เสียหาย 507.75 ไร่ วงเงินขอรับการช่วยเหลือรวม 991,425.00 บาท

7) ห้วงวันที่ 28 กันยายน 2568 พื้นที่ประสบภัยด้านพืช 1 อำเภอ เกษตรกร 182 ราย พื้นที่เสียหาย 1,310.75 ไร่ วงเงินขอรับการช่วยเหลือรวม 2,382,335.00 บาท

3.2.8.4 สถานการณ์ศัตรูพืชระบาด ไม่มีสถานการณ์การระบาดด้านพืช

3.2.8.5 สถานการณ์โรคระบาดสัตว์ จังหวัดตาก ไม่มีรายงานการระบาดของโรคในสัตว์บกและสัตว์น้ำ

ที่	อำเภอ	ด้านพืช			วงเงิน (บาท)	ด้านประมง			ด้านปศุสัตว์				รวม		
		กรณี	เกษตรกร	พื้นที่ ช่วยเหลือ		เกษตรกร (ราย)	พื้นที่ บ่อดิน (ไร่)	วงเงิน (บาท)	เกษตรกร (ราย)	แปลง หญ้า (ไร่)	สัตว์ ตาย (ตัว)	วงเงิน (บาท)	เกษตรกร (ราย)	วงเงิน (บาท)	
1. วาดภัย															
1.1 วันที่ 21 กุมภาพันธ์ 2568															
	สามเงา	พืชตาย	81	472.00	934,560.00									81	934,560.00
1.2 วันที่ 11 พฤษภาคม 2568															
	สามเงา	พืชตาย	9	12.25	49,588.00									9	49,588.00
รวม วาดภัย			90	484.25	984,148.00									90	984,148.00
2. อุทกภัย															
2.1 วันที่ 23 พฤษภาคม ถึง 2 มิถุนายน 2568 จำนวน 2 อำเภอ อิทธิพลจากพายุฝนฟ้าคะนอง															
	บ้านดง	พืชตาย	418	2,582.00	5,045,960.00									418	5,045,960.00
	สามเงา	พืชตาย	405	2,693.00	5,199,160.00									405	5,199,160.00
รวม 2 อำเภอ (เกษตรกรไม่เข้าร่วม)			758	5,275.00	10,245,120.00									758	10,245,120.00
2.2 วันที่ 22 กรกฎาคม ถึง 5 สิงหาคม 2568 จำนวน 3 อำเภอ อิทธิพลจาก พายุวิภา และร่องมรสุม															
	แม่ระมาด	พืชตาย	117	953.75	1,878,505.00									117	1,878,505.00
	แม่สอด	พืชตาย	248	1,465.25	2,896,102.00									248	2,896,102.00
	อุ้มผาง	พืชตาย	39	260.00	520,562.00									39	520,562.00
รวม 3 อำเภอ (เกษตรกรไม่เข้าร่วม)			403	2,679.00	5,295,169.00									403	5,295,169.00
2.3 วันที่ 29-31 สิงหาคม 2568															
	สามเงา	พืชตาย	371	2,840.50	5,004,660.00	82	87.375	409,089.75	13	38		75,240.00		466	5,480,796.25
	บ้านดง	พืชตาย	136	595.75	969,825.00	14	13.125	61,451.25	2		140	11,200.00		136	969,825.00
รวม 2 อำเภอ (เกษตรกรไม่เข้าร่วม)			507	3,436.25	5,974,485.00	96	100.500	470,541.00	15	38	140	86,440.00		697	6,867,622.50
2.4 วันที่ 11 กันยายน 2568															
	เมืองตาก	พืชตาย	79	176.50	344,350.00									79	344,350.00
รวม 1 อำเภอ (เกษตรกรไม่เข้าร่วม)			79	176.50	344,350.00									79	344,350.00
2.5 วันที่ 21 - 27 กันยายน 2568															
	วังเจ้า	พืชตาย	81	397.00	783,500.00									81	783,500.00
รวม 1 อำเภอ (เกษตรกรไม่เข้าร่วม)			81	397.00	783,500.00									81	783,500.00
2.6 วันที่ 25 กันยายน 2568															
	เมืองตาก	พืชตาย	116	507.75	991,425.00									116	991,425.00
รวม 1 อำเภอ (เกษตรกรไม่เข้าร่วม)			116	507.75	991,425.00									116	991,425.00
2.7 วันที่ 28 กันยายน 2568															
	สามเงา	พืชตาย	182	1,310.75	2,382,335.00									182	2,382,335.00
รวม 1 อำเภอ (เกษตรกรไม่เข้าร่วม)			182	1,310.75	2,382,335.00									182	2,382,335.00
รวมอุทกภัย			2,126	13,782.25	26,016,384.00	96	100.500	470,541.00	15	38	140	86,440.00		2,316	26,917,714.50
รวมการให้ความช่วยเหลือ ปีงบประมาณ พ.ศ. 2568 ทั้งสิ้น			2,216	14,266.50	27,000,532.00	96	100.500	470,541.00	15	38	140	86,440.00		2,406	27,901,862.50

3.2.9 การดำเนินงานตามพระราชบัญญัติส่งเสริมและพัฒนาระบบเกษตรพันธสัญญา พ.ศ. 2560

3.2.9.1 ผลการดำเนินงาน

โครงการ/กิจกรรม/ขั้นตอน	ผลการดำเนินงาน
1) การจัดแจ้งขึ้นทะเบียนผู้ประกอบการธุรกิจทางการเกษตร	ไม่มี
2) การแจ้งเปลี่ยนแปลงข้อมูลการประกอบธุรกิจ	ไม่มี
3) การแจ้งยืนยันการประกอบธุรกิจทางการเกษตร	ได้ติดตามและให้ดำเนินการแจ้งยืนยันการประกอบธุรกิจทางการเกษตร เพื่อกระตุ้นการประกอบธุรกิจ ให้เป็นไปตาม พรบ. ทุกราย
4) การแจ้งเลิกประกอบธุรกิจทาง การเกษตร	ไม่มี
5) ประชาสัมพันธ์การดำเนินงานตาม พรบ. เกษตรพันธสัญญาฯ	จำนวน 25 ครั้ง ผ่านช่องทางการออกหน่วยบริการตามโครงการคลินิกเกษตรเคลื่อนที่, การออกหน่วยให้บริการตามที่ได้รับเชิญ
6) ติดตามให้คำแนะนำผู้ประกอบการที่ขึ้นทะเบียน	จำนวน 2 ครั้ง
7) การไกล่เกลี่ยข้อพิพาท	ไม่มี

3.2.9.2 ผลการดำเนินงานการสร้างการรับรู้เกี่ยวกับสาระสำคัญและแนวทางปฏิบัติตามพระราชบัญญัติส่งเสริมและพัฒนาระบบเกษตรพันธสัญญา พ.ศ. 2560 ประจำปีงบประมาณ พ.ศ.2568

- รอบที่ 1 (1 ตุลาคม 2567 – 31 มีนาคม 2568) 23 ครั้ง 506 ราย (ดำเนินการตามแผน 11 ครั้ง เพิ่มเติม 12 ครั้ง)

- รอบที่ 2 (1 เมษายน 2568 – 30 กันยายน 2568) 2 ครั้ง 300 ราย (ดำเนินการตามแผน 2 ครั้ง)

รวมดำเนินการทั้งสิ้น 25 ครั้ง 806 ราย (ดำเนินการตามแผน 13 ครั้ง เพิ่มเติม 12 ครั้ง)

3.2.9.3 งบประมาณ - ไม่มี

3.2.9.4 ปัญหา/อุปสรรค

1) ผู้ประกอบการส่วนใหญ่ยังไม่ทราบถึงขั้นตอนการจดทะเบียนและไม่ทราบว่า การจดทะเบียนมีผลทางกฎหมาย

2) ผู้ประกอบการยังไม่ทราบถึงความสำคัญในการแจ้งยืนยันการประกอบธุรกิจทางการเกษตร

3) มีผู้ประกอบการที่จดทะเบียนในจังหวัดอื่นมาส่งเสริมการทำเกษตรในพื้นที่จังหวัดตาก ซึ่งสำนักงานเกษตรและสหกรณ์จังหวัดตากไม่สามารถตรวจสอบข้อมูลของผู้ประกอบการดังกล่าวได้

3.2.9.5 ข้อเสนอแนะ

ควรมีการจัดทำข้อมูลผู้ประกอบการธุรกิจในระบบเกษตรพันธสัญญา ที่มีพื้นที่การส่งเสริมครอบคลุมจังหวัดอื่นๆ ที่มีใช้ที่ตั้งของสำนักงานใหญ่หรือภูมิลำเนาของผู้ประกอบการ และแจ้งข้อมูลให้สำนักงานเกษตรและสหกรณ์จังหวัดทราบ เพื่อให้สามารถตรวจสอบข้อมูลการประกอบธุรกิจและป้องกันการหลอกลวงเกษตรกรในพื้นที่

☆ ประโยชน์ พระราชบัญญัติส่งเสริมและพัฒนาระบบเกษตรพันธสัญญา พ.ศ.2560

1 สร้างความเป็นธรรม
ลดความเหลื่อมล้ำให้แก่เกษตรกรในการทำสัญญา

2 มีกลไกการไกล่เกลี่ย
ช่วยให้เกษตรกรเข้ากระบวนการยุติธรรมทางเลือกมากขึ้น

3 เกษตรกรมีรายได้มั่นคง
ไม่เสี่ยงต่อความผันผวนของราคาสินค้าเกษตร

4 ผู้ประกอบการธุรกิจการเกษตร
ได้รับผลผลิตฯ ที่มีคุณภาพตามต้องการ ตรงตามระยะเวลาที่กำหนด

5 สร้างความเชื่อมั่น/เข้มแข็ง
การธุรกิจของประเทศให้สามารถแข่งขันในตลาดโลก

6 ช่วยสนับสนุนนโยบายรัฐ
เชื่อมตลาดนำการผลิตจากกรวางแผนการผลิตร่วมกันของผู้สัญญา



สำนักงานเลขานุการคณะกรรมการส่งเสริมและพัฒนาระบบเกษตรพันธสัญญา สำนักงานปลัดกระทรวงเกษตรและสหกรณ์

ข้อตกลงหรือเงื่อนไขในสัญญาที่ไม่เป็นธรรม
ไม่มีผลใช้บังคับ (มาตรา 26)

๑ บังคับให้เกษตรกรต้องรับมอบพันธุ์พืช พันธุ์สัตว์ อาหาร ยา และปัจจัยการผลิตสารเคมี หรือมีอาวุธปืนหรือมีเครื่องมือที่ใช้ในการผลิตผลิตผล/บริการทางการเกษตรใด ๆ ที่ไม่คุ้มค่า

๒ ยกเว้นหรือจำกัดความรับผิดชอบผู้ประกอบการธุรกิจการเกษตรต่อเกษตรกรในความชำรุดบกพร่องที่ผู้ประกอบการธุรกิจการเกษตรเป็นผู้จัดหา

๓ ให้อำนาจจำหน่ายจ่ายโอนทรัพย์สิน/สิทธิ์ใด ๆ ของเกษตรกรให้แก่ผู้ประกอบการธุรกิจการเกษตรหรือบุคคลอื่นใดในกรณีที่เกิดสัญญา

๔ ให้อำนาจเกษตรกรต้องเปิดเผยข้อมูลหรือเอกสารเกี่ยวกับเอกสารที่เกี่ยวข้องกับสัญญาแก่เกษตรกรโดยไม่มีค่าใช้จ่าย

๕ ให้อำนาจผู้ประกอบการธุรกิจการเกษตรในการบอกเลิกสัญญาโดยเกษตรกรไม่ได้แจ้งเหตุสัญญา

๖ กำหนดให้ต้องนำเงินชดเชยที่เกษตรกรได้รับจากการขายหรือค่าสินไหมทดแทนจากการประกันภัยให้แก่ผู้ประกอบการธุรกิจการเกษตร

๗ กำหนดให้ผู้ประกอบการธุรกิจการเกษตรเปลี่ยนแปลงราคาวัตถุดิบในการผลิตผลิตผล/บริการทางการเกษตร / ค่าตอบแทนในการผลิตผลิตผลหรือบริการทางการเกษตรได้เพียงฝ่ายเดียว

๘ มีลักษณะหรือมีผลให้เกษตรกรต้องปฏิบัติตาม/รับภาระเกินกว่าที่กำหนดโดยสัญญา

๑๖๖ | แผนยุทธศาสตร์ชาติด้านเกษตรและสหกรณ์ พ.ศ. ๒๕๖๑-๒๕๖๕

3.3 กลุ่มสารสนเทศการเกษตร

3.3.1 โครงการศูนย์บริการข้อมูลด้านการเกษตรและสหกรณ์ของจังหวัดแบบเบ็ดเสร็จ

โครงการศูนย์บริการข้อมูลด้านการเกษตรและสหกรณ์ของจังหวัดแบบเบ็ดเสร็จ ซึ่งประกอบด้วย การแต่งตั้งเจ้าหน้าที่ปฏิบัติงานประจำและเจ้าหน้าที่ประสานและสนับสนุนงานศูนย์ฯ เพื่อจัดทำแผนปฏิบัติงานของศูนย์ข้อมูลด้านการเกษตรและสหกรณ์ของจังหวัดตาก ประสาน รวบรวมข้อมูล วิเคราะห์ตรวจสอบความถูกต้อง ครบถ้วน ของข้อมูลด้านการเกษตรและสหกรณ์ของจังหวัดตาก บันทึกข้อมูล ด้านการเกษตรและสหกรณ์ของจังหวัดตาก บนระบบฐานข้อมูลของศูนย์ฯ ข้อมูลกระทรวงเกษตรและสหกรณ์ เผยแพร่ข้อมูลด้านการเกษตรและสหกรณ์ของจังหวัด บนระบบฐานข้อมูลของศูนย์ข้อมูลด้านการเกษตร และสหกรณ์ของจังหวัดตาก

นอกจากนี้ มีการวัดผลความสำเร็จของการจัดทำข้อมูลเว็บไซต์สำนักงานเกษตร และสหกรณ์จังหวัด ข้อมูลพื้นฐานด้านการเกษตร และข้อมูลทั่วไปของจังหวัด โดยการบันทึกข้อมูล บนระบบฐานข้อมูลเว็บไซต์ของสำนักงานปลัดกระทรวงเกษตรและสหกรณ์ ดังนี้

3.3.1.1 การจัดเก็บข้อมูลแบบประเมินความพึงพอใจของผู้มารับบริการ ณ ศูนย์ข้อมูลด้านการเกษตรและสหกรณ์ของจังหวัด ประจำปีงบประมาณ พ.ศ. 2568

สำนักงานเกษตรและสหกรณ์จังหวัด ในฐานะศูนย์ข้อมูลด้านการเกษตร และสหกรณ์ของจังหวัด และมีการให้บริการข้อมูลด้านการเกษตรและสหกรณ์ให้แก่เกษตรกร และประชาชนทั่วไป ที่ตั้งสำนักงานฯ ซึ่งมีการจัดเก็บข้อมูลจำนวน และผลความพึงพอใจของผู้มารับบริการข้อมูล จากศูนย์ข้อมูล ด้านการเกษตรและสหกรณ์ของจังหวัดเป็นประจำทุกเดือน เพื่อนำมาใช้ในการวางแผนพัฒนางานศูนย์ข้อมูล ด้านการเกษตรฯ ในปีถัดไป

สำนักงานเกษตรและสหกรณ์จังหวัดตาก ดำเนินการจัดเก็บข้อมูล ผลความพึงพอใจ และจำนวนของผู้มารับบริการ ณ ศูนย์ข้อมูลด้านการเกษตรและสหกรณ์ของจังหวัด เป็นประจำ ทุกเดือน รวมจำนวน 12 เดือน พร้อมทั้งจัดทำสรุปรายงานผลการประเมิน ความพึงพอใจของผู้มารับบริการ ประจำปีงบประมาณ พ.ศ. 2568 และรายงานผลต่อผู้บริหารกระทรวงเกษตรและสหกรณ์ ทราบ ผ่านทางระบบเว็บไซต์ Google Form โดยรายงานผลฯ ประจำปี ภายในเดือนกันยายน 2568 มีผลดังนี้

เดือน/ปี	ร้อยละความพึงพอใจ ของผู้มารับบริการ ณ ศูนย์ข้อมูลฯ (ร้อยละ)	จำนวนผู้มารับบริการ ณ ศูนย์ข้อมูล (ราย)
ตุลาคม 2567	100	2
พฤศจิกายน 2567	100	3
ธันวาคม 2567	100	2

เดือน/ปี	ร้อยละความพึงพอใจ ของผู้มารับบริการ ณ ศูนย์ข้อมูลฯ (ร้อยละ)	จำนวนผู้มารับบริการ ณ ศูนย์ข้อมูล (ราย)
มกราคม 2568	100	2
กุมภาพันธ์ 2568	100	2
มีนาคม 2568	100	1
เมษายน 2568	100	2
พฤษภาคม 2568	100	1
มิถุนายน 2568	100	1
กรกฎาคม 2568	100	4
สิงหาคม 2568	100	3
กันยายน 2568	100	2
รวม		25
เฉลี่ย	100.00	2.08

3.3.1.2 การจัดการข้อมูลเว็บไซต์สำนักงานเกษตรและสหกรณ์จังหวัด และข้อมูลพื้นฐานด้านการเกษตร ข้อมูลทั่วไปของจังหวัด

กระทรวงเกษตรและสหกรณ์ กำหนดให้สำนักงานเกษตรและสหกรณ์จังหวัด ดำเนินการในการจัดการข้อมูลเว็บไซต์สำนักงานเกษตรและสหกรณ์จังหวัด และข้อมูลพื้นฐานด้านการเกษตร ข้อมูลทั่วไปของจังหวัด ดังนี้

1) บันทึกรายการข้อมูลและปรับปรุงบนเว็บไซต์สำนักงานเกษตรและสหกรณ์จังหวัด (https://www.opsmoac.go.th/bpsp-about-moac_province) ประกอบด้วยรายการข้อมูล 27 รายการ โดยแบ่งเป็น

- กลุ่มรายการข้อมูลที่กำหนดให้ปรับปรุงข้อมูลทุกเดือน อย่างน้อยจำนวน 7 รายการ ได้แก่ ข่าวประชาสัมพันธ์ ข้อมูลภัยและสถานการณ์ ภาพกิจกรรม ปฏิทินกิจกรรม เทคโนโลยี และภูมิปัญญาชาวบ้าน บทความด้านการเกษตร และคลิปเกษตร

- กลุ่มรายการข้อมูลที่กำหนดให้ปรับปรุงเมื่อมีการเปลี่ยนแปลงจำนวน 17 รายการ

- กลุ่มรายการข้อมูลที่เชื่อมโยงไปยังเว็บไซต์อื่น จำนวน 3 รายการ
กลุ่มสารสนเทศการเกษตร ดำเนินการบันทึกข้อมูลและปรับปรุงบนเว็บไซต์สำนักงานเกษตรและสหกรณ์จังหวัด พร้อมทั้งรายงานผลการบันทึกข้อมูลดังกล่าวแก่กองเกษตรสารสนเทศ กระทรวงเกษตรและสหกรณ์ทราบ เป็นประจำทุกเดือน ผ่านระบบรายงานออนไลน์ Google Sheet ตามภาพตัวอย่างดังต่อไปนี้



2) บันทึกข้อมูลและปรับปรุงข้อมูลบนระบบข้อมูลพื้นฐานด้านการเกษตร ข้อมูลทั่วไปของจังหวัด (<https://provinformo.opsmoac.go.th/>) ประกอบด้วยรายการข้อมูลจำนวน 39 รายการ โดยแบ่งเป็น

- กลุ่มรายการข้อมูลจังหวัดต้องบันทึกข้อมูลเอง จำนวน 23 รายการ
- กลุ่มรายการข้อมูลที่ระบบเชื่อมโยงข้อมูลจากหน่วยงานภายใน

และภายนอกสังกัดกระทรวงเกษตรและสหกรณ์ ที่เป็นเจ้าของข้อมูลโดยตรง จำนวน 16 รายการ

กลุ่มสารสนเทศการเกษตร ดำเนินการบันทึกข้อมูลและปรับปรุงข้อมูลบนระบบข้อมูลพื้นฐานด้านการเกษตร ข้อมูลทั่วไปของจังหวัด (<https://provinformo.opsmoac.go.th/>) พร้อมทั้งรายงานผลการบันทึกข้อมูลดังกล่าว แก่กองเกษตรสารสนเทศ กระทรวงเกษตรและสหกรณ์ทราบเป็นประจำทุกเดือน ผ่านระบบรายงานออนไลน์ Google Sheet ตามภาพตัวอย่างดังต่อไปนี้

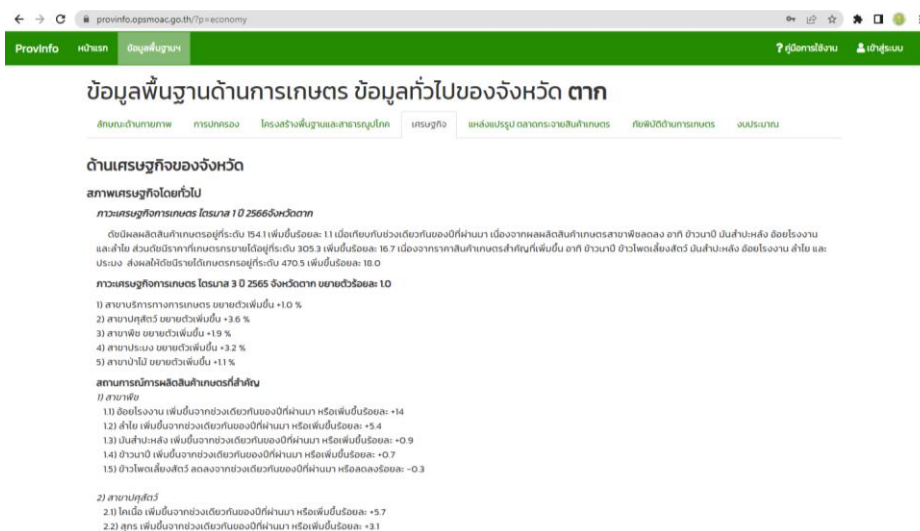

3.3.2 โครงการส่งเสริมและพัฒนาสินค้าเกษตรชีวภาพ (สมุนไพร) ปีงบประมาณ พ.ศ.2568

จังหวัดตาก

สำนักงานปลัดกระทรวงเกษตรและสหกรณ์ โดยกองนโยบายเทคโนโลยีเพื่อการเกษตรและเกษตรกรรมยั่งยืน เป็นหน่วยงานกลางในการอำนวยความสะดวก เชื่อมโยงและประสานงานกับหน่วยงานในและนอกสังกัดกระทรวงเกษตรและสหกรณ์ ในการขับเคลื่อนแผนปฏิบัติงานด้านสมุนไพรแห่งชาติ ฉบับที่ 2 (พ.ศ.2566-2570) เพื่อให้เกิดแนวทางการขับเคลื่อนที่ชัดเจนในการส่งเสริมการปลูกสมุนไพรที่ได้มาตรฐานและคุณภาพ รวมทั้งอำนวยความสะดวกในการส่งเสริมผลิตผลของสมุนไพรที่มีศักยภาพ และได้มอบหมายให้สำนักงานเกษตรและสหกรณ์จังหวัดตาก ดำเนินโครงการส่งเสริมและพัฒนาสินค้าเกษตรชีวภาพ (สมุนไพร) ประจำปีงบประมาณ พ.ศ.2568 จังหวัดตาก เพื่อให้เกิดแนวทางการขับเคลื่อนที่ชัดเจนในการส่งเสริมการปลูกสมุนไพรที่ได้มาตรฐานและคุณภาพ รวมทั้งอำนวยความสะดวก ขั้บเคลื่อนการส่งเสริมผลิตผลของสมุนไพรที่มีศักยภาพ กลุ่มเกษตรกร วิสาหกิจชุมชน ที่ปลูกสมุนไพร ที่ต้องการพัฒนาการปลูกพืชสมุนไพรให้ได้มาตรฐานและคุณภาพ รวมทั้งช่วยส่งเสริมให้เกษตรกรและกลุ่มเกษตรกรที่ทำแปลงสมุนไพร มีรายได้เพิ่มขึ้น สามารถปรับเปลี่ยนระบบการผลิตพืชสมุนไพรสู่เกษตรปลอดภัย เกษตรอินทรีย์ ซึ่งเป็นรูปแบบในการทำเกษตรกรรมยั่งยืน ส่งผลให้กลุ่มเกิดความเข้มแข็งทางด้านเศรษฐกิจ สังคมและสิ่งแวดล้อม

โครงการส่งเสริมและพัฒนาสินค้าเกษตรชีวภาพ (สมุนไพร) ปีงบประมาณ พ.ศ. 2568 จังหวัดตาก ดำเนินการเพื่อยกระดับพืชสมุนไพรและส่งเสริมสนับสนุนองค์ความรู้ในการผลิตพืชสมุนไพรให้มีคุณภาพมาตรฐาน ในพื้นที่เป้าหมาย ได้แก่ วิสาหกิจชุมชนกลุ่มพืชผักสมุนไพรบ้านหินโค้ง ตำบลตากตก อำเภอบ้านตาก จังหวัดตาก จำนวน 18 ราย และกลุ่มพืชผักสมุนไพรบ้านหินโค้ง ตำบลตากตก อำเภอบ้านตาก จังหวัดตาก จำนวน 12 ราย รวมเป็น 30 ราย ดำเนินการดังนี้

กิจกรรมที่ 1 ส่งเสริมสนับสนุนองค์ความรู้ในการผลิตพืชสมุนไพรให้มีคุณภาพ

มาตรฐาน

1) การจัดเวทีวิเคราะห์พื้นที่และศักยภาพของเกษตรกรผู้ปลูกพืชสมุนไพร
ดำเนินการวันที่ 6 มีนาคม 2568 จำนวนเกษตรกรที่เข้าร่วมเวที 23 ราย ณ ศูนย์เรียนรู้การเพิ่มประสิทธิภาพการผลิตสินค้าเกษตรบ้านหินโค้ง หมู่ที่ 2 ตำบลตากตก อำเภอบ้านตาก จังหวัดตาก

1.1) ศักยภาพของพื้นที่

วิสาหกิจชุมชนกลุ่มพืชผักสมุนไพรบ้านหินโค้ง มีการรวมกลุ่มดำเนินการผลิตน้ำพริก เป็นที่ต้องการของตลาดและมีชื่อเสียงระดับจังหวัด และศักยภาพของพื้นที่ที่มีสินค้าเกษตร เช่น ไข่ ไพล ข่า ตะไคร้ และสมุนไพรชนิดอื่น ๆ ประกอบกับสมาชิกในกลุ่มมีความรู้ในการปลูกและแปรรูปสมุนไพร จากประสบการณ์ที่สั่งสมมา จึงนำพืชสมุนไพรในพื้นที่ มาขยายผลแปรรูปเป็นผลิตภัณฑ์ที่หลากหลาย เช่น ยานวดสมุนไพร สเปรย์กันยุง ไวน์ คริมทาผิว สบู่

1.2) ประเด็นปัญหา

- พื้นที่ปลูกของสมาชิกบางราย มีปัญหาเรื่องแหล่งน้ำไม่เพียงพอ
- แรงงานส่วนใหญ่เป็นผู้สูงอายุ
- ผลผลิตสด (ไพล และสมุนไพรรชนิดอื่น) มีปริมาณมากกว่า

ความต้องการของตลาด ส่งผลให้เกิดปัญหาด้านราคา

กิโลกรัม)

- ราคาซื้อขายผลผลิตราคาถูก (ไพลสด มีราคาถูก 25-30 บาท/

ขาดการวิเคราะห์ดิน และการควบคุมสายพันธุ์ของพืชสมุนไพร

- เกษตรกรไม่มีการควบคุมคุณภาพของการผลิตพืช เช่น

1.3) ชนิดสมุนไพรที่ต้องการพัฒนา ได้แก่ ไพล ข่า ตะไคร้

1.4) จุดเน้นและองค์ความรู้ที่เกษตรกรต้องการเพื่อกำหนดหลักสูตร

ในการจัดกระบวนการเรียนรู้

- การวางแผนการผลิต
- การปรับปรุงบำรุงดิน
- การบริหารจัดการกลุ่ม
- การปฏิบัติทางการเกษตรที่ดีสำหรับพืชสมุนไพร

1.5) แนวทางการแก้ไข / ข้อเสนอแนะ

- หน่วยงานสนับสนุนองค์ความรู้ตามที่เกษตรกรสนใจ
- การนำเกษตรกรไปศึกษาดูงานตามแหล่งที่มีความเชี่ยวชาญ

ในการผลิตและแปรรูปสมุนไพร เพื่อเพิ่มองค์ความรู้ และเปิดประสบการณ์ที่หลากหลาย

1.6) ภาพกิจกรรมการจัดเวทีวิเคราะห์ศักยภาพพื้นที่และศักยภาพ

ของเกษตรกร





2) จัดกระบวนการเรียนรู้การเพิ่มประสิทธิภาพการผลิตพืชสมุนไพร
 ดำเนินการวันที่ 4 เมษายน 2568 จำนวนเกษตรกรที่เข้าร่วม 24 ราย
 ณ ศูนย์เรียนรู้การเพิ่มประสิทธิภาพการผลิตสินค้าเกษตรบ้านหินโค้ง หมู่ที่ 2 ตำบลตากตก อำเภอบ้านตาก
 จังหวัดตาก

2.1) เนื้อหา / หลักสูตรที่ถ่ายทอด

- การวางแผนการผลิต เพื่อการปลูกพืชสมุนไพร วิทยากร
 สำนักงานเกษตรจังหวัดตาก

สถานีพัฒนาที่ดินตาก

- การปรับปรุงบำรุงดิน เพื่อการปลูกพืชสมุนไพร วิทยากร

- การบริหารจัดการกลุ่ม วิทยากร สำนักงานเกษตรจังหวัดตาก

- การปฏิบัติทางการเกษตรที่ดีสำหรับพืชสมุนไพร วิทยากร

ศูนย์วิจัยและพัฒนาการเกษตรตาก

- ฝึกปฏิบัติการจดบันทึกตามข้อกำหนดเพื่อเตรียมความพร้อม

การขอรับรองมาตรฐาน GAP พืชสมุนไพร (มกษ. 3502 - 2561) วิทยากร ศูนย์วิจัยและพัฒนาการเกษตรตาก

2.2) ภาพกิจกรรมการฝึกอบรมยกระดับการปลูกพืชสมุนไพร

และพัฒนาคุณภาพวัตถุดิบสมุนไพร





3) ศึกษาดูงานจุดที่มีการผลิตพืชสมุนไพรที่มีคุณภาพ

ดำเนินการวันที่ 25 เมษายน 2568 ณ สวนสมุนไพร โครงการทหารพันธุ์ดี มณฑลทหารบกที่ 310 อำเภอเมืองตาก จังหวัดตาก และ ณ โรงพยาบาลค่ายวชิรปราการ อำเภอเมืองตาก จังหวัดตาก และศูนย์การเรียนรู้ชุมชนตำบลนาโบสถ์ (วิสาหกิจชุมชน มิกกี้ฟาร์ม) อำเภอวังเจ้า จังหวัดตาก

3.1) ประเด็นที่ศึกษาดูงาน

- กระบวนการปลูกพืชสมุนไพร กระบวนการแปรรูปสมุนไพร (ลูกประคบ และยาหม่อง)
- กระบวนการปลูกพืชสมุนไพรและการแปรรูปสมุนไพร (โลชั่นกันยุง)

3.2) ภาพกิจกรรม การศึกษาดูงานการผลิตและแปรรูปพืชสมุนไพร

ที่มีคุณภาพและได้รับมาตรฐาน ณ สวนสมุนไพร โครงการทหารพันธุ์ดี มณฑลทหารบกที่ 310 โรงพยาบาลค่ายวชิรปราการ อำเภอเมืองตาก จังหวัดตาก





3.3) ภาพกิจกรรม การศึกษาดูงานการผลิตและแปรรูปพืชสมุนไพร
ที่มีคุณภาพและได้รับมาตรฐาน ณ ศูนย์การเรียนรู้ชุมชนตำบลนาโบสถ์ (วิสาหกิจชุมชน มิกกี้ฟาร์ม) อำเภอวังเจ้า
จังหวัดตาก





กิจกรรมที่ 2 จัดทำจุดเรียนรู้เพิ่มประสิทธิภาพการผลิตสมุนไพร

ดำเนินการจัดทำจุดเรียนรู้เพิ่มประสิทธิภาพการผลิตสมุนไพร ที่ตั้ง 191/1 หมู่ 2 ตำบลตากตก อำเภอบ้านตาก จังหวัดตาก ของนางทรัพย์ คำแดง ที่อยู่ 33 หมู่ 2 ตำบลตากตก อำเภอบ้านตาก จังหวัดตาก เบอร์โทรศัพท์ 087-2001482 เป็นสมาชิกกลุ่มวิสาหกิจชุมชนกลุ่มพืชผักสมุนไพร บ้านหินไคว้ หมู่ 2 ตำบลตากตก อำเภอบ้านตาก จังหวัดตาก

- 1) ประเด็นองค์ความรู้ของจุดเรียนรู้
 - การผลิตพืชสมุนไพรให้มีคุณภาพมาตรฐาน
- 2) พิกัดแปลง
 - ละติจูด 17.00221
 - ลองจิจูด 99.09186
- 3) ชนิดพืชสมุนไพรที่ปลูกในจุดเรียนรู้
 - ไพล
 - ข่า
 - ตะไคร้
- 4) ขนาดพื้นที่ที่ใช้เป็นจุดเรียนรู้
 - 1 งาน
- 5) ผลการสนับสนุนจุดเรียนรู้

กิจกรรม	ปริมาณงาน (ระบุจำนวนและหน่วย)	ช่วงเวลาดำเนินการ	งบประมาณที่ใช้ (บาท)
การผลิตพืชสมุนไพรให้มี คุณภาพมาตรฐาน	1) ไพล 30 ตารางวา 2) ข่า 30 ตารางวา 3) ตะไคร้ 30 ตารางวา	พฤษภาคม - กรกฎาคม 2568	15,000 บาท

6) ภาพกิจกรรมจุดเรียนรู้เพิ่มประสิทธิภาพการผลิตสมุนไพร จังหวัดตาก
ภาพก่อนดำเนินการจัดทำจุดเรียนรู้เพิ่มประสิทธิภาพการผลิตสมุนไพร





7) ภาพการจัดทำจุดเรียนรู้เพิ่มประสิทธิภาพการผลิตสมุนไพร



กิจกรรมที่ 3 พัฒนาการผลิตพืชสมุนไพรสู่มาตรฐาน GAP พืชสมุนไพร

ดำเนินการพัฒนาการผลิตพืชสมุนไพรสู่มาตรฐาน GAP พืชสมุนไพร เพื่อให้เกษตรกรเข้าสู่ระบบรับรองมาตรฐาน GAP และจัดประชุมชี้แจงแนวทางการเข้าสู่ระบบรับรองมาตรฐาน GAP พืชสมุนไพร ภายใต้โครงการส่งเสริมและพัฒนาสินค้าเกษตรชีวภาพ (สมุนไพร) ปีงบประมาณ พ.ศ. 2568 ในวันที่ 20 พฤษภาคม 2568 เวลา 14.00 น. ณ ศูนย์เรียนรู้การเพิ่มประสิทธิภาพการผลิตสินค้าเกษตร บ้านหินไคว้ หมู่ที่ 2 ตำบลตากตก อำเภอบ้านตาก จังหวัดตาก ซึ่งมีเกษตรกรได้ส่งแบบคำขอใบรับรองแหล่งผลิต GAP พืช ของเกษตรกร จำนวน 30 ราย เพื่อดำเนินการตามแนวทางการเข้าสู่ระบบรับรองมาตรฐาน GAP พืชสมุนไพร

1) ภาพกิจกรรมพัฒนาการผลิตพืชสมุนไพรสู่มาตรฐาน GAP พืชสมุนไพร



กิจกรรมที่ 4 พัฒนาความรู้การทำแผนธุรกิจ (Business Model) สมุนไพรของกลุ่ม สนับสนุนด้านการแปรรูปสมุนไพรและการเชื่อมโยงตลาด

ดำเนินการฝึกอบรมพัฒนาความรู้การทำแผนธุรกิจ (Business Model) การแปรรูปสมุนไพรและการเชื่อมโยงตลาด วันที่ 13 มิถุนายน 2568 ณ ศูนย์เรียนรู้การเพิ่มประสิทธิภาพการผลิตสินค้าเกษตรบ้านหินไคว้ หมู่ที่ 2 ตำบลตากตก อำเภอบ้านตาก จังหวัดตาก

1) เนื้อหา / หลักสูตรที่ถ่ายทอด

1.1) การพัฒนาความรู้การทำแผนธุรกิจ (Business Model) และฝึกปฏิบัติการจัดทำแผนธุรกิจ (Business Model) ของกลุ่ม วิทยากร สำนักงาน ธ.ก.ส. จังหวัดตาก

1.2) การแปรรูปวัตถุดิบสมุนไพรเบื้องต้น (น้ำมันไพล) วิทยากร โรงพยาบาลค่ายวชิรปราการ มณฑลทหารบกที่ 310

2) ภาพกิจกรรมพัฒนาความรู้การทำแผนธุรกิจ (Business Model) สมุนไพรของกลุ่ม สนับสนุนด้านการแปรรูปสมุนไพรและการเชื่อมโยงตลาด





3.3.3 การจัดทำปฏิทินผลผลิตสินค้าเกษตรรายเดือนระดับจังหวัด ปี 2567

ด้วยสำนักงานแผนงานและโครงการพิเศษ สำนักงานปลัดกระทรวงเกษตรและสหกรณ์ กระทรวงเกษตรและสหกรณ์ มอบหมายให้สำนักงานเกษตรและสหกรณ์จังหวัดประสานการจัดทำปฏิทินผลผลิตสินค้าเกษตรรายเดือนระดับจังหวัดประจำปี 2567 กับสำนักงานเกษตรจังหวัด สำนักงานปศุสัตว์จังหวัด และสำนักงานประมงจังหวัด ตามกระบวนการจัดทำปฏิทินฯ ในคู่มือฯ ประจำปี 2567 ที่สำนักงานเศรษฐกิจการเกษตรกำหนด

สำหรับการกลั่นกรองข้อมูลปฏิทินฯ ใช้กลไกของกระทรวงเกษตรและสหกรณ์ ที่มีอยู่ในพื้นที่ได้แก่ 1) คณะทำงานขับเคลื่อนงานด้านการเกษตรระดับอำเภอ (SCD) เพื่อกลั่นกรองข้อมูลปฏิทินในระดับอำเภอและตำบล 2) คณะกรรมการขับเคลื่อนงานด้านการเกษตรระดับจังหวัด (SCP) เพื่อกลั่นกรองข้อมูลปฏิทินระดับจังหวัด และ 3) คณะอนุกรรมการพัฒนาการเกษตรและสหกรณ์ระดับจังหวัด (อพก.) ให้ความเห็นชอบ และการใช้ประโยชน์จากข้อมูลปฏิทินฯ และจัดทำหนังสือเสนอผู้ว่าราชการจังหวัดลงนามจัดส่งปฏิทินฯ ถึงเลขาธิการ สศก. ภายในวันที่ 30 พฤศจิกายน 2567

สำนักงานเกษตรจังหวัด สำนักงานปศุสัตว์จังหวัด และสำนักงานประมงจังหวัด ได้ดำเนินการบันทึกข้อมูลปศุสัตว์ โดยมีการกลั่นกรองข้อมูลปศุสัตว์ ผ่านกลไกของคณะทำงานขับเคลื่อนงานด้านการเกษตรระดับอำเภอ (SCD) เพื่อกลั่นกรองข้อมูลปศุสัตว์ในระดับอำเภอและตำบลแล้ว จึงนำข้อมูลปศุสัตว์ เสนอคณะกรรมการขับเคลื่อนงานด้านการเกษตรระดับจังหวัด (SCP) เพื่อกลั่นกรองข้อมูลปศุสัตว์ระดับจังหวัด และจะได้นำเสนอต่อคณะกรรมการพัฒนาการเกษตรและสหกรณ์ระดับจังหวัด (อพท.) ให้ความเห็นชอบต่อไป

ข้อมูลปศุสัตว์ ประกอบด้วยข้อมูลพื้นฐานระดับอำเภอ ชนิดสินค้า ปริมาณผลผลิต และข้อมูลการกระจายสินค้า ปศุสัตว์ผลผลิตรายเดือน ปี 2567 และปฏิทินประมาณการผลผลิตรายเดือน ปี 2568 ของสินค้าแต่ละชนิด ดังนี้

- 1) ด้านพืช จำนวน 56 ชนิด
- 2) ด้านปศุสัตว์ จำนวน 15 ชนิด
- 3) ด้านประมง จำนวน 2 ชนิด

3.3.4 การจัดแสดงนิทรรศการ “งานประเพณีงานตากสินมหาราชานุสรณ์จังหวัดตาก ประจำปี 2567 – 2568” ของกระทรวงเกษตรและสหกรณ์

จังหวัดตากร่วมกับองค์การบริหารส่วนจังหวัดตาก และเหล่ากาชาดจังหวัดตาก กำหนดจัด “งานประเพณีงานตากสินมหาราชานุสรณ์จังหวัดตาก ประจำปี 2567 – 2568 ระหว่างวันเสาร์ที่ 28 ธันวาคม 2567 ถึงวันศุกร์ที่ 3 มกราคม 2568 รวม 7 วัน ณ บริเวณศาลสมเด็จพระเจ้าตากสินมหาราช อำเภอเมืองตาก จังหวัดตาก เพื่อเทิดพระเกียรติสมเด็จพระเจ้าตากสินมหาราช อนุรักษสืบสานศิลปวัฒนธรรม จารีตประเพณีและภูมิปัญญาของท้องถิ่น และให้หน่วยงานราชการ และรัฐวิสาหกิจ รวมทั้งกลุ่มองค์กร ภาคเอกชนต่าง ๆ ออกเ้าร้านแสดงนิทรรศการและผลงาน ตลอดจนนำผลิตภัณฑ์ที่เป็นเอกลักษณ์อันโดดเด่นในแต่ละชุมชน/ท้องถิ่น ออกจำหน่ายและประชาสัมพันธ์ให้สาธารณชนได้รับทราบ

หน่วยงานในสังกัดกระทรวงเกษตรและสหกรณ์ ร่วมจัดแสดงนิทรรศการ “งานประเพณีงานตากสินมหาราชานุสรณ์จังหวัดตาก ประจำปี 2567 – 2568” ในธีม BCG (Economy Model) คือ การแสดงถึงการใช้ทรัพยากรอย่างคุ้มค่า บนพื้นฐานการพัฒนาที่ยั่งยืน โดยให้สอดคล้องกับหลักปรัชญาเศรษฐกิจพอเพียง เพื่อสามารถสร้างมูลค่าเพิ่มให้กับสินค้าเกษตรและลดการใช้ทรัพยากร ประกอบด้วย 3 เศรษฐกิจหลัก คือ เศรษฐกิจชีวภาพ (Bio Economy) เศรษฐกิจหมุนเวียน (Circular Economy) และเศรษฐกิจสีเขียว (Green Economy) ประกอบด้วย

- 1) นิทรรศการเกี่ยวกับบัญชี “โอ่งพอเพียง” ของสำนักงานตรวจบัญชีสหกรณ์ตาก
- 2) โฉนดที่ดินเพื่อการเกษตร ของสำนักงานการปฏิรูปที่ดินจังหวัดตาก
- 3) การบำรุงรักษาดิน ของสถานีพัฒนาที่ดินตาก
- 4) การเพิ่มมูลค่าวัสดุเหลือใช้ทางการเกษตร ของสำนักงานเกษตรจังหวัดตาก
- 5) จัดแสดงโมเดลวงจรไหมออร์แกนิก ผลิตภัณฑ์หมอนไหม และจำหน่ายผ้าพื้นเมืองชนเผ่า

ปกากะญอ ของศูนย์หมอนไหมเฉลิมพระเกียรติฯ ตาก

6) จัดแสดงผลภัณฑ์ของกลุ่มแปลงใหญ่ (ปลาทับทิม) พร้อมจำหน่ายสินค้าประมง (ปลาเผา) ของสำนักงานประมงจังหวัดตาก

7) จัดแสดงพันธุ์ไก่ดำ และจำหน่ายผลิตภัณฑ์แปรรูป ของสำนักงานปศุสัตว์จังหวัดตาก กับศูนย์วิจัยบำรุงพันธุ์สัตว์ตาก

8) การแจกของที่ระลึกให้แก่ผู้มาเยี่ยมชมนิทรรศการ เช่น กล้าไม้/พืชผักสวนครัว สารชีวภัณฑ์ สมุดบัญชี ของใช้อื่น ๆ

9) รูปภาพการจัดนิทรรศการ





3.3.5 การขับเคลื่อนการรับรองคุณภาพสินค้าเกษตรภายใต้แบรนด์ “ตากการันตี”

ด้วยจังหวัดตาก ได้กำหนดแนวทางการสนับสนุนการดำเนินงานขับเคลื่อนภาคเกษตรกรรม ให้เกิดผลสำเร็จอย่างครบวงจร และเพื่อเป็นการรับรองคุณภาพสินค้า แก้ไขปัญหาสินค้าไม่ได้มาตรฐานตามที่ตลาดต่าง ๆ มีความต้องการ รวมไปถึงการยกระดับการพัฒนาคุณภาพสินค้าเกษตรให้ปลอดภัยต่อผู้ผลิตและผู้บริโภค มีการบริหารจัดการที่เหมาะสมทั้งระบบ เป็นมิตรต่อสิ่งแวดล้อม รวมไปถึงการขยายตลาดสินค้าเกษตรของจังหวัดตากให้เป็นที่รู้จัก และสามารถเพิ่มรายได้ให้กับเกษตรกรผู้ผลิต จึงได้ดำเนินการจัดทำกรรับรองคุณภาพสินค้าเกษตรภายใต้แบรนด์ “ตากการันตี” ขึ้น โดยมีวัตถุประสงค์คือ

- เพื่อให้เกษตรกรผลิตสินค้าเกษตรที่มีความปลอดภัย สามารถบริหารจัดการระบบเกษตรกรรมของตนเองได้อย่างเป็นระบบ
- เพื่อรับรองผลผลิตทางการเกษตรของเกษตรกรและยกระดับมาตรฐานสินค้าเกษตรของจังหวัด
- เพื่อให้เกษตรกรพัฒนาตนเองและเห็นความสำคัญของการผลิตสินค้าเกษตรที่มีความปลอดภัย
- เพื่อรองรับความต้องการผลผลิตทางการเกษตรในตลาดระดับต่าง ๆ

3.3.5.1 การดำเนินงานการรับรองคุณภาพสินค้าเกษตรภายใต้แบรนด์ “ตากการันตี” ของจังหวัดตาก

1) คำสั่งคณะอนุกรรมการพัฒนาการเกษตรและสหกรณ์จังหวัดตาก ที่ 1/2565 ลงวันที่ 25 กุมภาพันธ์ 2565 เรื่องแต่งตั้งคณะกรรมการและคณะทำงานการขับเคลื่อนการรับรองคุณภาพสินค้าเกษตรภายใต้แบรนด์ “ตากการันตี” โดยมีองค์ประกอบดังนี้

1.1) คณะกรรมการอำนวยการขับเคลื่อนการรับรองคุณภาพสินค้าเกษตรภายใต้แบรนด์ “ตากการันตี” (ขับเคลื่อนภายใต้คณะกรรมการพัฒนาการเกษตรและสหกรณ์ระดับจังหวัดจังหวัดตาก) โดยมีผู้ว่าราชการจังหวัดตาก เป็นประธานกรรมการ มีหัวหน้าส่วนราชการที่เกี่ยวข้องเป็นกรรมการ และมีเกษตรและสหกรณ์จังหวัดตาก เป็นกรรมการและเลขานุการ

1.2) คณะกรรมการพิจารณาให้การรับรองคุณภาพสินค้าเกษตรภายใต้แบรนด์ “ตากการันตี” (ขับเคลื่อนภายใต้คณะกรรมการขับเคลื่อนงานด้านการเกษตรระดับจังหวัดจังหวัดตาก) โดยมีเกษตรและสหกรณ์จังหวัดตาก เป็นประธานกรรมการ มีหัวหน้าส่วนราชการสังกัดกระทรวงเกษตรและสหกรณ์จังหวัดตากเป็นกรรมการ และมีหัวหน้ากลุ่มยุทธศาสตร์พัฒนาการเกษตร สำนักงานเกษตรและสหกรณ์จังหวัดตาก เป็นกรรมการและเลขานุการ

1.3) คณะทำงานตรวจประเมินคุณภาพสินค้าเกษตรภายใต้แบรนด์ “ตากการันตี” จำนวน 2 คณะ ดังนี้

1.3.1) คณะทำงานตรวจประเมินแหล่งผลิตสินค้าเกษตรภายใต้แบรนด์ “ตากการันตี” โดยมีเกษตรกรและสหกรณ์จังหวัดตาก เป็นประธานคณะทำงาน มีผู้แทนจากหน่วยงานในสังกัดกระทรวงเกษตรและสหกรณ์เป็นคณะทำงาน และมีหัวหน้ากลุ่มสารสนเทศการเกษตร สำนักงานเกษตรและสหกรณ์จังหวัดตาก เป็นคณะทำงานและเลขานุการ

1.3.2) คณะทำงานตรวจประเมินสินค้าเกษตรแปรรูปภายใต้แบรนด์ “ตากการันตี” โดยมีเกษตรกรและสหกรณ์จังหวัดตาก เป็นประธานคณะทำงาน มีผู้แทนจากหน่วยงานในสังกัดกระทรวงเกษตรและสหกรณ์เป็นคณะทำงาน และมีหัวหน้ากลุ่มสารสนเทศการเกษตร สำนักงานเกษตรและสหกรณ์จังหวัดตาก เป็นคณะทำงานและเลขานุการ

1.4) คณะทำงานด้านการประชาสัมพันธ์สินค้าเกษตรภายใต้แบรนด์ “ตากการันตี” (ขับเคลื่อนภายใต้คณะทำงานประชาสัมพันธ์การเกษตรและสหกรณ์ระดับจังหวัด จังหวัดตาก) มีผู้ตรวจราชการกระทรวงเกษตรและสหกรณ์ เขต 17 เป็นที่ปรึกษาคณะทำงาน มีเกษตรกรและสหกรณ์จังหวัดตาก เป็นประธานคณะทำงาน มีหัวหน้าส่วนราชการสังกัดกระทรวงเกษตรและสหกรณ์ และหน่วยงานที่เกี่ยวข้อง เป็นคณะทำงาน และมีหัวหน้ากลุ่มสารสนเทศการเกษตร สำนักงานเกษตรและสหกรณ์จังหวัดตาก เป็นคณะทำงานและเลขานุการ

2) จัดทำประกาศจังหวัด เรื่องการรับรองคุณภาพสินค้าเกษตรภายใต้แบรนด์ “ตากการันตี”

3) ประชาสัมพันธ์และรับสมัครเกษตรกรเข้าร่วมกิจกรรมฯ โดยมีคุณสมบัติเบื้องต้นและชนิดผลผลิต ดังนี้

3.1) คุณสมบัติเบื้องต้น

- เป็นเกษตรกรที่ได้รับการรับรองจากหน่วยงานราชการหรือหน่วยงานที่เกี่ยวข้องในพื้นที่ หรือผู้ใหญ่บ้านในพื้นที่ที่ทำการเกษตร และมีพิกัด GPS ที่ระบุขอบเขตของพื้นที่ทำการเกษตรในสินค้าที่ขอรับการรับรองตากการันตีที่ชัดเจน

- มีแผนการผลิตรายบุคคลของสินค้าที่ขอรับการรับรองตากการันตี

(รายปี)

- มีผลผลิต/สินค้าที่ขอรับการรับรองในการตรวจประเมิน

- มีใบรับรองคุณภาพ หรือมาตรฐานของผลผลิต/สินค้า หรือผลการตรวจวิเคราะห์สภาพแวดล้อมในพื้นที่ที่ผลิตผลผลิต/สินค้า จากหน่วยงานต่าง ๆ ทั้งหน่วยงานราชการและหน่วยงานเอกชน (ถ้ามี)

3.2) ชนิดของผลผลิตจากแหล่งผลิตสินค้า สินค้าเกษตรแปรรูป/สินค้า ทั้งพืช ประมงและปศุสัตว์ที่สามารถขอรับการรับรองตากการันตี

- ผลผลิตทางการเกษตรจากแหล่งผลิตสินค้า
- ผลผลิตทางการเกษตรที่เป็นวัตถุดิบและการแปรรูปเบื้องต้น

หรือแปรรูปกิ่งสำเร็จรูป/สำเร็จรูป

4) รับสมัครและคัดกรองเกษตรกรที่สนใจเข้ารับการรับรองตากการันตี จากหน่วยงานที่เกี่ยวข้องในแต่ละพื้นที่

5) คณะทำงานตรวจประเมินคุณภาพสินค้าเกษตรภายใต้แบรนด์ “ตากการันตี” ดำเนินการตรวจประเมินแหล่งผลิตสินค้าเกษตร และสินค้าเกษตรแปรรูป สรุปรายงานผลการตรวจประเมินให้คณะกรรมการพิจารณาการรับรองคุณภาพสินค้าเกษตรภายใต้แบรนด์ “ตากการันตี” พิจารณา

6) คณะกรรมการพิจารณาให้การรับรองคุณภาพสินค้าเกษตรภายใต้แบรนด์ “ตากการันตี” พิจารณาให้การรับรอง โดยกำหนดให้เกษตรกรต้องนำเสนอกระบวนการต่าง ๆ เช่น กระบวนการผลิต การดูแลรักษา การเก็บเกี่ยว รวมไปถึงการตลาดของผลผลิต/สินค้าด้วยตนเองและตอบคำถาม ข้อเสนอจากคณะกรรมการ โดยหลักเกณฑ์การให้คะแนนจะแบ่งออกเป็นส่วนตัวต่าง ๆ คือ ผลผลิต (รสชาติ ความปลอดภัยของผลผลิต/สินค้า) ความรู้ความสามารถในการบริหารจัดการของเกษตรกร และการตอบคำถาม และข้อเสนอจากคณะกรรมการของเกษตรกร

7) ประกาศรับรองผลตากการันตี แบ่งออกเป็น ๓ ระดับ ดังนี้

7.1) ตากการันตี ระดับ 2 ดาว ได้ผ่านการรับรองตากการันตี แต่ยังไม่ได้รับการรับรองมาตรฐานต่าง ๆ ที่หน่วยงานราชการและหน่วยงานที่เกี่ยวข้องกำหนด

7.2) ตากการันตี ระดับ 4 ดาว ได้ผ่านการรับรองตากการันตี และได้รับการรับรองมาตรฐานต่าง ๆ ที่หน่วยงานราชการและหน่วยงานที่เกี่ยวข้องกำหนด อย่างน้อย 1 มาตรฐาน

7.3) ตากการันตี ระดับ 5 ดาว ได้ผ่านการรับรองตากการันตี และได้รับการรับรองมาตรฐานต่าง ๆ ที่หน่วยงานราชการและหน่วยงานที่เกี่ยวข้องกำหนด อย่างน้อย 2 มาตรฐาน

8) การรับรองมี 2 ประเภท ประกอบด้วย การตรวจรับรองรายใหม่ และการตรวจต่ออายุ โดยมีระยะเวลาให้การรับรอง 2 ปี นับจากวันที่ได้รับการรับรอง

3.3.5.2 สรุปผลการการรับรองคุณภาพสินค้าเกษตรภายใต้แบรนด์ “ตากการันตี”

ของจังหวัดตาก

การรับรองคุณภาพสินค้าเกษตรภายใต้แบรนด์ “ตากการันตี” ของจังหวัดตาก ดำเนินการตั้งแต่เดือนกุมภาพันธ์ 2565 เป็นต้นมา โดยสำนักงานเกษตรและสหกรณ์จังหวัดตาก ได้ดำเนินการแจ้งประกาศฯ ไปยังส่วนราชการที่เกี่ยวข้อง ผู้นำชุมชนในพื้นที่จังหวัดตาก เพื่อประชาสัมพันธ์ให้เกษตรกรในพื้นที่ เข้าร่วมการรับรองคุณภาพสินค้าเกษตรภายใต้แบรนด์ “ตากการันตี” ซึ่งในปีงบประมาณ พ.ศ.2565 จนถึงปัจจุบัน มีเกษตรกรได้รับการรับรองคุณภาพสินค้าเกษตรภายใต้แบรนด์ “ตากการันตี” รวมทั้งสิ้น 1,428 ราย ซึ่งการรับรองหมดอายุ จำนวน 1,375 ราย คงเหลือการรับรอง จำนวน 53 ราย แบ่งเป็น

1) แหล่งผลิตสินค้าด้านพืช 20 ราย
 - 3 ดาว จำนวน 20 ราย ได้แก่ กาแฟ เงาะ ผักคะน้า ผักกวางตุ้ง ข้าว ส้มโอ มะละกอ ผักสลัด หอมแบ่ง ผักกาดขาว กระเพรา ฮองเต้ ต้นอ่อนทานตะวัน ผักเคล ฟักทอง และฝรั่งไส้แดง

2) สินค้าเกษตรแปรรูป 33 ราย

- 3 ดาว จำนวน 22 ราย

- 4 ดาว จำนวน 5 ราย

- 5 ดาว จำนวน 6 ราย

3.3.6 ผลการดำเนินงานขับเคลื่อนศูนย์บริการเกษตรพิรุณราช จังหวัดตาก

3.3.6.1 การจัดตั้งศูนย์บริการเกษตรพิรุณราช จังหวัดตาก

จังหวัดตาก มีการจัดตั้งศูนย์บริการเกษตรพิรุณราช โดยมีสำนักงานเกษตรและสหกรณ์จังหวัดตากเป็นศูนย์บริการหลัก และมีศูนย์บริการเครือข่าย 7 หน่วยงาน ประกอบด้วย

1) สำนักงานเกษตรจังหวัดตาก

2) สำนักงานสหกรณ์จังหวัดตาก

3) สำนักงานปศุสัตว์จังหวัดตาก

4) สำนักงานประมงจังหวัดตาก

5) สำนักงานการปฏิรูปที่ดินจังหวัดตาก

6) สถานีพัฒนาที่ดินตาก

7) โครงการชลประทานตาก

3.3.6.2 ผลการดำเนินงานศูนย์บริการเกษตรพิรุณราช

1) ผู้มาขอรับบริการ (ตั้งแต่วันที่ 18 ตุลาคม 2566 ถึงวันที่ 30 กันยายน 2568) มีเกษตรกรมาขอรับบริการ จำนวน 1,981 เรื่อง ดำเนินการเสร็จสิ้น จำนวน 1,981 เรื่อง คิดเป็นร้อยละ 100.00

2) ผู้มาขอรับบริการ (ตั้งแต่วันที่ 1 ตุลาคม 2567 ถึงวันที่ 30 กันยายน 2568)

มีรายละเอียด ดังนี้

2.1) การให้บริการ จำนวน 1,923 เรื่อง

สถานะการดำเนินการ	จำนวน (เรื่อง)	ร้อยละ
ดำเนินการเสร็จสิ้น	1,923	100.00
อยู่ระหว่างดำเนินการ	-	-
เกินกำหนด	-	-
รวม	1,923	100.00

2.2) ช่องทางการรับเรื่อง

ช่องทาง	เรื่อง	ร้อยละ
ขอรับบริการด้วยตนเอง	1,923	99.95
เว็บไซต์	1	0.05
รวม	1,923	100.00

2.3) ประเภทข้อร้องเรียน

ที่	ประเภทข้อร้องเรียน	จำนวน (เรื่อง)	ร้อยละ
1	ขอรับการช่วยเหลือด้านพืช	1,394	72.49
2	ขอรับการช่วยเหลือ/สนับสนุนนโยบายรัฐด้านการเกษตร	234	12.17
3	ขอรับการช่วยเหลือ/สนับสนุนด้านองค์กรเกษตรกร วิสาหกิจชุมชน และเครือข่าย	137	7.12
4	ขอรับการช่วยเหลือด้านดินและการปรับปรุงบำรุงดิน	118	6.14
5	ขอรับการช่วยเหลือ/สนับสนุนเนื่องจากประสบภัยพิบัติทางการเกษตร	13	0.68
6	ขอรับการช่วยเหลือด้านปศุสัตว์	10	0.52
7	ราคาผลผลิตการเกษตรตกต่ำ	8	0.42
8	ขอรับการช่วยเหลือ/สนับสนุนสาธารณูปโภคด้านการเกษตร	4	0.21
9	ข้อเสนอแนะความคิดเห็น	2	0.10
10	ขอรับการช่วยเหลือด้านประมง	2	0.10
11	ขอให้แก้ไขปัญหาด้านหนี้สิน	1	0.05
	รวม	1,923	100.00

2.4) การดำเนินงานจำแนกตามกรม

ที่	กรม	เรื่อง	ร้อยละ
1	กรมส่งเสริมการเกษตร	1,912	99.43
2	กรมปศุสัตว์	5	0.26
3	กรมพัฒนาที่ดิน	3	0.16
4	สำนักงานปลัดกระทรวงเกษตรและสหกรณ์	2	0.1
5	กรมประมง	1	0.05
6	กรมชลประทาน	-	-
7	สำนักงานการปฏิรูปที่ดินเพื่อเกษตรกรรม	-	-

ที่	กรม	เรื่อง	ร้อยละ
8	กรมส่งเสริมสหกรณ์	-	-
	รวม	1,923	100.00

2.5) หน่วยงานที่ดำเนินการ

ที่	หน่วยงาน	จำนวนที่ดำเนินการ (เรื่อง)	ร้อยละ
1	สำนักงานเกษตรอำเภออุ้มผาง	544	28.28
2	สำนักงานเกษตรอำเภอเมืองตาก	360	18.72
3	สำนักงานเกษตรอำเภอวังเจ้า	200	10.4
4	สำนักงานเกษตรอำเภอท่าสองยาง	191	9.93
5	สำนักงานเกษตรอำเภอพบพระ	185	9.62
6	สำนักงานเกษตรอำเภอแม่สอด	132	6.86
7	สำนักงานเกษตรอำเภอบ้านตาก	124	6.44
8	สำนักงานเกษตรอำเภอแม่ระมาด	65	3.38
9	สำนักงานเกษตรอำเภอสามเงา	65	3.38
10	สำนักงานเกษตรจังหวัดตาก	46	2.39
11	สำนักงานปศุสัตว์จังหวัดตาก	5	0.3
12	สถานีพัฒนาที่ดินจังหวัดตาก	3	0.15
13	สำนักงานปลัดกระทรวงเกษตรและสหกรณ์/ สำนักงานเกษตรและสหกรณ์จังหวัดตาก	2	0.10
14	สำนักงานประมงจังหวัดตาก	1	0.05
15	สำนักงานการปฏิรูปที่ดินจังหวัดตาก	-	-
16	โครงการชลประทานจังหวัดตาก	-	-
17	สำนักงานสหกรณ์จังหวัดตาก	-	-
	รวม	1,923	100.00

3.3.7 คณะทำงานประชาสัมพันธ์การเกษตรและสหกรณ์ระดับจังหวัด จังหวัดตาก

3.3.7.1 คำสั่งจังหวัดตาก ที่ 4522/2568 เรื่อง แต่งตั้งคณะทำงานประชาสัมพันธ์การเกษตรและสหกรณ์ระดับจังหวัด จังหวัดตาก

ตามที่จังหวัดตาก มีคำสั่ง ที่ 4765/2546 เรื่อง แต่งตั้งคณะทำงานประชาสัมพันธ์การเกษตรและสหกรณ์ระดับจังหวัด จังหวัดตาก ลงวันที่ 16 ธันวาคม พ.ศ 2564 เพื่อให้การดำเนินงานด้านการเกษตรและสหกรณ์ของจังหวัดตากเป็นไปตามนโยบาย/โครงการของกระทรวงเกษตรและสหกรณ์ อีกทั้งได้บูรณาการงานด้านการประชาสัมพันธ์ร่วมกัน เป็นศูนย์กลางการกระจายข้อมูลข่าวสารการเกษตรอย่างมีเอกภาพเป็นระบบ สอดคล้องและเป็นไปในทิศทางเดียวกัน นั้น

เพื่อบูรณาการงานด้านการประชาสัมพันธ์ของหน่วยงานในสังกัดกระทรวงเกษตรและสหกรณ์จังหวัดตาก ตลอดจนขับเคลื่อนงานประชาสัมพันธ์การเกษตรในภาพรวมของจังหวัดให้เกิดความรวดเร็วถูกต้อง และทันเหตุการณ์ จังหวัดตาก จึงขอยกเลิกคำสั่งจังหวัดตากที่ 4765/2564 ลงวันที่ 16 ธันวาคม 2564 และแต่งตั้งคณะกรรมการประชาสัมพันธ์การเกษตรและสหกรณ์ระดับจังหวัดจังหวัดตากใหม่ ประกอบด้วย

- | | |
|-------------------------------------------------------------------------------|---------------------|
| 1) ผู้ตรวจราชการกระทรวงเกษตรและสหกรณ์
เขต ๑๗ | ที่ปรึกษาคณะกรรมการ |
| 2) เกษตรและสหกรณ์จังหวัดตาก | ประธานคณะกรรมการ |
| 3) เกษตรจังหวัดตาก | คณะกรรมการ |
| 4) ปศุสัตว์จังหวัดตาก | คณะกรรมการ |
| 5) ประมงจังหวัดตาก | คณะกรรมการ |
| 6) สหกรณ์จังหวัดตาก | คณะกรรมการ |
| 7) ปฎิรูปที่ดินจังหวัดตาก | คณะกรรมการ |
| 8) ผู้อำนวยการโครงการชลประทานตาก | คณะกรรมการ |
| 9) ผู้อำนวยการสถานีพัฒนาที่ดินตาก | คณะกรรมการ |
| 10) ผู้อำนวยการศูนย์วิจัยและพัฒนาการเกษตรตาก | คณะกรรมการ |
| 11) ผู้อำนวยการศูนย์หม่อนไหม
เฉลิมพระเกียรติฯ ตาก | คณะกรรมการ |
| 12) ผู้อำนวยการศูนย์วิจัยและพัฒนา
ประมงน้ำจืดตาก | คณะกรรมการ |
| 13) ผู้อำนวยการศูนย์วิจัยและบำรุงพันธุ์สัตว์ตาก | คณะกรรมการ |
| 14) ผู้อำนวยการสำนักงานตรวจบัญชีสหกรณ์ตาก | คณะกรรมการ |
| 15) หัวหน้าหน่วยบูรณะแหล่งน้ำเพื่อการประมงตาก | คณะกรรมการ |
| 16) หัวหน้าด่านกักกันสัตว์ตาก | คณะกรรมการ |
| 17) หัวหน้าด่านตรวจพืชแม่สอด | คณะกรรมการ |
| 18) หัวหน้าด่านตรวจประมงตาก | คณะกรรมการ |
| 19) ผู้อำนวยการศูนย์ส่งเสริมและพัฒนาอาชีพ
การเกษตรจังหวัดตาก (เกษตรที่สูง) | คณะกรรมการ |
| 20) ผู้อำนวยการการยางแห่งประเทศไทย
จังหวัดกำแพงเพชร | คณะกรรมการ |
| 21) ผู้อำนวยการศูนย์ปฏิบัติการฝนหลวงภาคเหนือ | คณะกรรมการ |
| 22) ผู้อำนวยการสำนักงานเศรษฐกิจการเกษตร
ที่ ๒ พิษณุโลก | คณะกรรมการ |
| 23) ผู้อำนวยการศูนย์เมล็ดพันธุ์ข้าวกำแพงเพชร | คณะกรรมการ |

- | | |
|-----------------------------------------------------------------------------------------|---------------------------------|
| 24) ผู้แทนประธานสภาเกษตรกรจังหวัดตาก | คณะทำงาน |
| 25) ผู้แทนประชาสัมพันธ์จังหวัดตาก | คณะทำงาน |
| 26) ผู้แทนผู้อำนวยการสำนักงานธนาการ
เพื่อการเกษตรและสหกรณ์ จังหวัดตาก | คณะทำงาน |
| 27) หัวหน้ากลุ่มยุทธศาสตร์พัฒนาการเกษตร
สำนักงานเกษตรและสหกรณ์จังหวัดตาก | คณะทำงาน |
| 28) หัวหน้ากลุ่มช่วยเหลือเกษตรกร
และโครงการพิเศษ
สำนักงานเกษตรและสหกรณ์จังหวัดตาก | คณะทำงาน |
| 29) หัวหน้าฝ่ายบริหารทั่วไป
สำนักงานเกษตรและสหกรณ์จังหวัดตาก | คณะทำงาน |
| 30) หัวหน้ากลุ่มสารสนเทศการเกษตร
สำนักงานเกษตรและสหกรณ์จังหวัดตาก | คณะทำงาน
และเลขานุการ |
| 31) ผู้ที่ได้รับมอบหมายให้ปฏิบัติงานประชาสัมพันธ์
สำนักงานเกษตรและสหกรณ์จังหวัดตาก | คณะทำงาน
และผู้ช่วยเลขานุการ |

ให้คณะทำงานดังกล่าวมีอำนาจหน้าที่ ดังนี้

- 1) กำกับ ดูแล และบูรณาการการดำเนินงานประชาสัมพันธ์ของหน่วยงาน
ในสังกัดกระทรวงเกษตรและสหกรณ์ระดับจังหวัด ตลอดจนขับเคลื่อนงานประชาสัมพันธ์การเกษตรในภาพรวม
ของจังหวัดให้เกิดความรวดเร็ว ถูกต้อง และทันเหตุการณ์
- 2) จัดทำแผนปฏิบัติงานประชาสัมพันธ์ในระดับจังหวัด ให้สอดคล้อง
กับยุทธศาสตร์การประชาสัมพันธ์ของกระทรวงเกษตรและสหกรณ์
- 3) ดำเนินการประชาสัมพันธ์เชิงรุกตามนโยบายของรัฐบาลและกระทรวงเกษตร
และสหกรณ์เพื่อสื่อสาร สร้างการรับรู้ และประชาสัมพันธ์ข้อมูลข่าวสารให้เข้าถึงประชาชนและเกษตรกรในพื้นที่
ให้ได้มากที่สุด
- 4) เปิดช่องทางการรับเรื่องร้องเรียนให้แก่เกษตรกร ประชาชน สื่อมวลชน
และผู้เกี่ยวข้องกับภาคการเกษตร ได้มีโอกาสแจ้งปัญหาหรือการได้รับผลกระทบในภาคการเกษตร
- 5) แต่งตั้งโฆษกกระทรวงเกษตรและสหกรณ์ระดับจังหวัด และรองโฆษกฯ
- 6) ติดตามประเมินผลการประชาสัมพันธ์อย่างต่อเนื่อง
- 7) รายงานผลการดำเนินงานประชาสัมพันธ์ต่อคณะกรรมการประชาสัมพันธ์
การเกษตรและสหกรณ์
- 8) ปฏิบัติงานอื่น ๆ ตามที่คณะกรรมการประชาสัมพันธ์การเกษตรและสหกรณ์
มอบหมาย

3.3.7.2 การประชุมคณะทำงานประชาสัมพันธ์การเกษตรและสหกรณ์ระดับจังหวัด

จังหวัดตาก

ปีงบประมาณ พ.ศ. 2568 มีการจัดประชุม ณ ห้องประชุมสำนักงานเกษตรและสหกรณ์จังหวัดตาก ศาลากลางจังหวัดตาก หลังเก่า ชั้น 2 อำเภอเมืองตาก จังหวัดตาก และผ่านระบบประชุมทางไกลออนไลน์ Zoom Cloud Meeting จำนวน 4 ครั้ง ดังนี้

1) จัดประชุมครั้งที่ 4/2567 เมื่อวันที่ วันที่ 26 ธันวาคม 2567

เรื่องเพื่อรับทราบ

- สรุปผลการประชาสัมพันธ์สถานการณ์ข่าวของจังหวัดตาก ประจำปีงบประมาณ พ.ศ. 2567 จังหวัดตาก

มติที่ประชุม รับทราบ

เรื่องเพื่อพิจารณา

- การจัดทำแผนปฏิบัติการประชาสัมพันธ์แห่งชาติระดับจังหวัด จังหวัดตาก ประจำปีงบประมาณ พ.ศ.2568

มติที่ประชุม เห็นชอบ และให้หน่วยงานที่เกี่ยวข้องดำเนินการจัดทำแผนประชาสัมพันธ์แห่งชาติระดับจังหวัด จังหวัดตาก และจัดส่งให้สำนักงานเกษตรและสหกรณ์จังหวัดตาก

- การจัดทำข่าวประชาสัมพันธ์ภาพรวมกระทรวงเกษตรและสหกรณ์

มติที่ประชุม เห็นชอบ และให้ทุกหน่วยงานดำเนินการจัดทำสรุปข่าวประชาสัมพันธ์ที่สำคัญของหน่วยงานในแต่ละเดือน จำนวน 3-5 ข่าว และจัดส่งให้สำนักงานเกษตรและสหกรณ์จังหวัดตาก

- การพิจารณาให้ความเห็นชอบแผนประชาสัมพันธ์ด้านการเกษตรและสหกรณ์ระดับจังหวัด จังหวัดตาก ประจำปีงบประมาณ พ.ศ. 2568

มติที่ประชุม รับทราบ เห็นชอบแผนประชาสัมพันธ์ด้านการเกษตรและสหกรณ์ ระดับจังหวัด จังหวัดตาก ประจำปีงบประมาณ พ.ศ. 2568 ทั้งนี้ ขอให้คณะทำงานฯ ตรวจสอบความถูกต้องและพิจารณาให้ความเห็นชอบ แผนประชาสัมพันธ์ด้านการเกษตรและสหกรณ์ระดับจังหวัด จังหวัดตาก ประจำปีงบประมาณ พ.ศ. 2568 เพื่อจัดทำเล่มฉบับสมบูรณ์ และเผยแพร่ต่อไป

เรื่องอื่น ๆ

- โครงการส่งความสุขปีใหม่ให้แก่พี่น้องเกษตรกรในเขตปฏิรูปที่ดิน

- วันดินโลก

- การประชุมคณะทำงานประชาสัมพันธ์การเกษตรและสหกรณ์ระดับจังหวัด

จังหวัดตาก

มติที่ประชุม รับทราบ

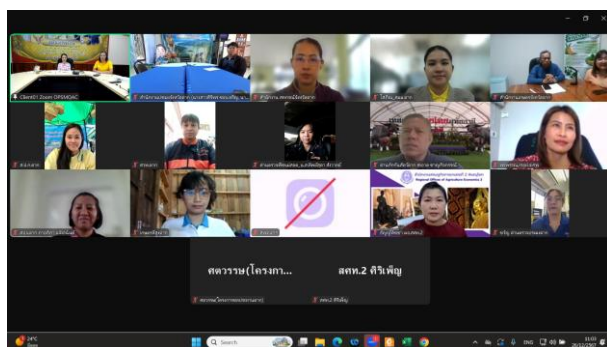

2) จัดประชุมครั้งที่ 1/2568 เมื่อวันที่ 27 มีนาคม 2568

เรื่องเพื่อทราบ

- แผนประชาสัมพันธ์ด้านการเกษตรและสหกรณ์ ประจำปีงบประมาณ

พ.ศ. 2568 จังหวัดตาก

มติที่ประชุม รับทราบแผนประชาสัมพันธ์ด้านการเกษตรและสหกรณ์ ประจำปีงบประมาณพ.ศ. 2568 จังหวัดตาก และขอให้คณะทำงานฯ ตรวจสอบแผนประชาสัมพันธ์ของแต่ละหน่วยงาน หากมีการปรับเปลี่ยนขอให้แจ้งทางเลขานุการฯ ปรับเปลี่ยนต่อไป

เรื่องเพื่อพิจารณา

- การรายงานผลการดำเนินงานประชาสัมพันธ์ตามแผนประชาสัมพันธ์ด้านการเกษตรและสหกรณ์ ประจำปีงบประมาณ พ.ศ.2568 จังหวัดตาก

มติที่ประชุม รับทราบ และขอความร่วมมือคณะทำงานฯ ดำเนินการประชาสัมพันธ์ ให้เป็นไปตามแผนประชาสัมพันธ์ด้านการเกษตรและสหกรณ์ ประจำปีงบประมาณ พ.ศ. ๒๕68 จังหวัดตาก ที่ได้กำหนดไว้

- ชาวประชาสัมพันธ์ของคณะทำงานประชาสัมพันธ์การเกษตรและสหกรณ์
ระดับจังหวัด จังหวัดตาก

กระทรวงเกษตรและสหกรณ์

➢ ศูนย์บริการประชาชนภาคการเกษตร “ศูนย์บริการเกษตรพิรุณราช”

มติที่ประชุม รับทราบและขอความร่วมมือให้คณะทำงานฯ ดำเนินการ
ประชาสัมพันธ์ ศูนย์บริการเกษตรพิรุณราช ให้เกษตรกรเข้าถึงการรับบริการ/ร้องเรียน/ร้องทุกข์ ที่เกี่ยวข้องใน
ด้านการเกษตรต่อไป

เรื่องอื่น ๆ

- การจัดงานมหกรรมสินค้าเกษตรปลอดภัย เกษตรคุณภาพ “ตากการ์รันตี”
ประจำปีงบประมาณ พ.ศ. 2568

มติที่ประชุม รับทราบ และขอความร่วมมือให้คณะทำงานฯ ดำเนินการ
ประชาสัมพันธ์เชิญชวนเกษตรกร/กลุ่มเกษตรกร ที่สนใจเข้าร่วมจำหน่ายสินค้าภายในงานมหกรรมสินค้าเกษตร
ปลอดภัย เกษตรคุณภาพ “ตากการ์รันตี”

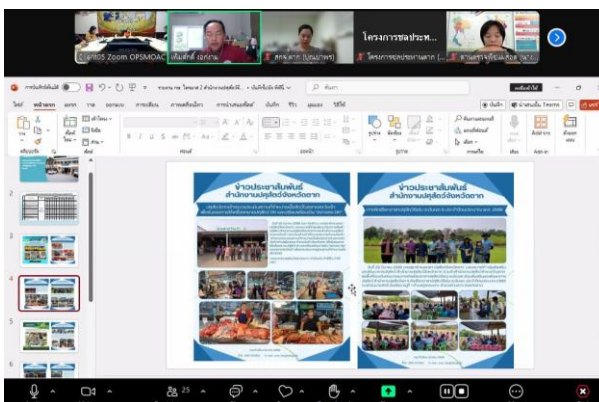
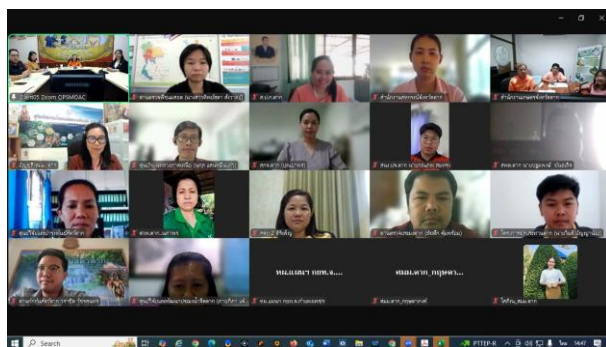

3) จัดประชุมครั้งที่ 2/2568 เมื่อวันที่ 17 กรกฎาคม 2568

เรื่องเพื่อทราบและพิจารณา

- การรายงานผลการดำเนินงานประชาสัมพันธ์ตามแผนประชาสัมพันธ์ด้านการเกษตรและสหกรณ์ ประจำปีงบประมาณ พ.ศ. 2568 จังหวัดตาก

มติที่ประชุม รับทราบ และขอความร่วมมือคณะทำงานฯ ดำเนินการประชาสัมพันธ์ ให้เป็นไปตามแผนประชาสัมพันธ์ด้านการเกษตรและสหกรณ์ ประจำปีงบประมาณ พ.ศ. 2568 จังหวัดตาก ที่ได้กำหนดไว้

- ข้าราชการสัมพันธ์ของคณะทำงานประชาสัมพันธ์การเกษตรและสหกรณ์ ระดับจังหวัด จังหวัดตาก

➢ การสรรหาปราชญ์เกษตรของแผ่นดิน ประจำปี 2569

มติที่ประชุม รับทราบ และขอความร่วมมือให้คณะทำงานฯ ดำเนินการประชาสัมพันธ์สรรหาการดำเนินการสรรหาบุคคลเพื่อแต่งตั้งและเชิดชูเกียรติเป็นปราชญ์เกษตรของแผ่นดิน ประจำปี 2569 ให้แก่เกษตรกรหรือบุคคลที่มีคุณสมบัติได้รับทราบ

- ข้าราชการสัมพันธ์อื่นๆ

➢ งานมหกรรมสินค้าเกษตรปลอดภัย เกษตรคุณภาพ “ตากการ์ตูนดี”

ปีที่ 6

➢ การจัดงานถ่ายทอดเทคโนโลยีการผลิตอะโวคาโด

➢ โครงการคลินิกเกษตรเคลื่อนที่ในพระราชานุเคราะห์ สมเด็จพระบรมโอรสาธิราชฯ สยามมกุฎราชกุมาร

พระบรมโอรสาธิราชฯ สยามมกุฎราชกุมาร

➢ โครงการเร่งรัดผ้าตัดทำหมันสุนัขและแมว เพื่อควบคุมโรคพิษสุนัขบ้า

ในพื้นที่เสี่ยง จังหวัดตาก

➢ โครงการสัตว์ปลอดโรค คนปลอดภัย จากโรคพิษสุนัขบ้า

➢ พิธีปล่อยพันธุ์สัตว์น้ำ เนื่องในโอกาสวันเฉลิมพระชนมพรรษาสมเด็จพระนางเจ้าสิริกิติ์ พระบรมราชินีนาถ พระบรมราชชนนีพันปีหลวง ประจำปี พ.ศ.2568

พระนางเจ้าสิริกิติ์ พระบรมราชินีนาถ พระบรมราชชนนีพันปีหลวง ประจำปี พ.ศ.2568

➢ งาน “ตรานกยูงพระราชทาน สืบสานตำนานไหมไทย” ครั้งที่ 20

ประจำปี 2568

➢ โครงการเทศกาลอะโวคาโด และของดีตำบลรวมไทยพัฒนา

อำเภอพบพระ

มติที่ประชุม รับทราบ และขอความร่วมมือให้คณะทำงานฯ ดำเนินการประชาสัมพันธ์ และเข้าร่วมงาน/โครงการต่างๆ ของกระทรวงเกษตรและสหกรณ์

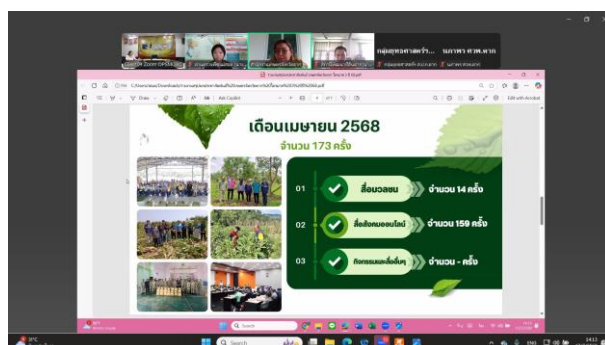
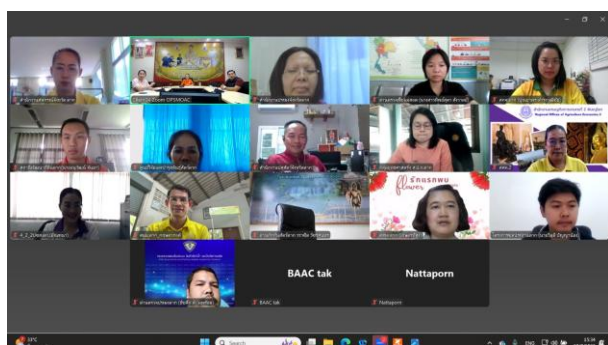

4) จัดประชุมครั้งที่ 3/2568 วันที่ 17 ตุลาคม 2568

เรื่องเพื่อทราบ

- การรายงานผลการดำเนินงานประชาสัมพันธ์ตามแผนประชาสัมพันธ์ด้านการเกษตรและสหกรณ์ ปีงบประมาณ พ.ศ. 2568 จังหวัดตาก

มติที่ประชุม รับทราบ ผลการดำเนินงานประชาสัมพันธ์ด้านการเกษตรและสหกรณ์ระดับจังหวัด จังหวัดตาก ประจำปีงบประมาณ พ.ศ. 2568

- ข่าวประชาสัมพันธ์ของคณะทำงานประชาสัมพันธ์การเกษตรและสหกรณ์ระดับจังหวัด จังหวัดตาก

- ประกาศเรื่อง “เกษตรกรที่ได้รับการจัดที่ดินจาก ส.ป.ก.”
- โครงการศูนย์เรียนรู้เชิงอนุรักษ์ด้านหม่อนไหม ไม้ย้อมสี และผ้าไหม”

ปี 2568

จังหวัดตาก

- ช่องทางการประชาสัมพันธ์ข้อมูลข่าวสารของสำนักงานประชาสัมพันธ์

มติที่ประชุม รับทราบ

เรื่องเพื่อพิจารณา

- แผนประชาสัมพันธ์ด้านการเกษตรและสหกรณ์ระดับจังหวัด จังหวัดตาก

ปีงบประมาณ พ.ศ. 2569

มติที่ประชุม เห็นชอบ และขอให้คณะทำงานฯ ดำเนินการตรวจสอบแผนประชาสัมพันธ์ฯ ปีงบประมาณ พ.ศ. 2569 ให้มีความสอดคล้องกับผลประชาสัมพันธ์ฯ ปีงบประมาณ พ.ศ. 2568 หากหน่วยงานใด มีความประสงค์แก้ไข ขอให้จัดส่งให้เลขานุการ เพื่อจะได้นำแผนดังกล่าว เข้าที่ประชุม คณะกรรมการขับเคลื่อนงานด้านการเกษตรระดับจังหวัด จังหวัดตาก ต่อไป

3.3.7.3 ผลการดำเนินงานประชาสัมพันธ์ตามแผนประชาสัมพันธ์ด้านการเกษตรและสหกรณ์ ปีงบประมาณ พ.ศ. ๒๕๖๘ จังหวัดตาก

ผลการดำเนินงานประชาสัมพันธ์ตามแผนประชาสัมพันธ์ด้านการเกษตรและสหกรณ์ ปีงบประมาณ พ.ศ. ๒๕๖๘ มี ๒๐ หน่วยงานรายงานแผน/ผล การประชาสัมพันธ์ สื่อที่ใช้ประชาสัมพันธ์ ได้แก่ สื่อสิ่งพิมพ์ สื่อบุคคล สื่อสมัยใหม่ หอกระจายข่าว/เสียงตามสาย และสื่อสมัยใหม่ กิจกรรมและสื่ออื่น ๆ โดยมีแผน/ผลการดำเนินงานประชาสัมพันธ์ ดังนี้

ที่	หน่วยงาน /ประเด็นประชาสัมพันธ์	แผน/ผล การประชาสัมพันธ์	
		แผน (ครั้ง)	ผล (ครั้ง)
1	สำนักงานเกษตรและสหกรณ์จังหวัดตาก (8 ประเด็น)	516	931
2	สำนักงานเกษตรจังหวัดตาก (17 ประเด็น)	1,935	2,088
3	สำนักงานปศุสัตว์จังหวัดตาก (12 ประเด็น)	124	224
4	สำนักงานประมงจังหวัดตาก (9 ประเด็น)	84	358
5	สำนักงานสหกรณ์จังหวัดตาก (9 ประเด็น)	58	407
6	สำนักงานการปฏิรูปที่ดินจังหวัดตาก (8 ประเด็น)	338	407
7	โครงการชลประทานตาก (9 ประเด็น)	74	332
8	สถานีพัฒนาที่ดินตาก (9 ประเด็น)	397	144
9	สำนักงานตรวจบัญชีสหกรณ์ตาก (8 ประเด็น)	53	234
10	ศูนย์วิจัยและพัฒนาการเกษตรตาก (4 ประเด็น)	118	101
11	ศูนย์วิจัยและพัฒนาประมงน้ำจืดตาก (4 ประเด็น)	33	54
12	ศูนย์วิจัยและบำรุงพันธุ์สัตว์ตาก (3 ประเด็น)	18	44
13	ศูนย์หม่อนไหมเฉลิมพระเกียรติฯ ตาก (15 ประเด็น)	294	505
14	ด่านกักกันสัตว์ตาก (2 ประเด็น)	96	95
15	ด่านตรวจพืชแม่สอด (1 ประเด็น)	12	65
16	ด่านตรวจประมงตาก (1 ประเด็น)	12	101
17	ศูนย์ส่งเสริมและพัฒนาอาชีพการเกษตรจังหวัดตาก (เกษตรที่สูง) (5 ประเด็น)	140	483

ที่	หน่วยงาน / ประเด็นประชาสัมพันธ์	แผน/ผล การประชาสัมพันธ์	
		แผน (ครั้ง)	ผล (ครั้ง)
18	การยางแห่งประเทศไทยจังหวัดกำแพงเพชร (4 ประเด็น)	95	72
19	สำนักงานสภาเกษตรกรจังหวัดตาก (3 ประเด็น)	36	1,263
20	สำนักงานเศรษฐกิจการเกษตรที่ 2 (5 ประเด็น)	45	847

3.4 ฝ่ายบริหารทั่วไป

3.4.1 งานบริหารบุคคล

ปฏิบัติงานเกี่ยวกับงานบริหารบุคคลที่ต้องใช้ความรู้ทางกฎหมาย กฎ ระเบียบ และข้อบังคับอื่นที่ใช้ในการปฏิบัติงาน ดังนี้

- 1) ร่างโต้ตอบ งานพิมพ์ จัดทำบันทึกย่อเรื่อง สรุปความเห็น และเขียนรายงานการประชุม
- 2) รวบรวมข้อมูลและวิเคราะห์ เพื่อประกอบการวางแผนอัตรากำลัง
- 3) ดำเนินการเกี่ยวกับกระบวนการสรรหา บรรจุ แต่งตั้ง โอน ย้าย สับเปลี่ยน
- 4) จัดทำและเก็บรักษาทะเบียนประวัติและข้อมูลบุคคล
- 5) ดำเนินการเกี่ยวกับกระบวนการประเมินประสิทธิภาพและประสิทธิผล
- 6) การพิจารณาเลื่อนเงินเดือนของข้าราชการ/ค่าตอบแทนพนักงานราชการ
- 7) ดำเนินการเกี่ยวกับเครื่องราชอิสริยาภรณ์ เกษียณอายุราชการ สิทธิทดแทน
- 8) การดำเนินการทางวินัย
- 9) การดำเนินการเกี่ยวกับข้อมูลสารสนเทศด้านงานบริหารบุคคล
- 10) แผนพัฒนารายบุคคล (IDP)
- 11) การมอบหมายหน้าที่การงาน การรักษาราชการแทน
- 12) การดำเนินงานตามยุทธศาสตร์การพัฒนาศักยภาพบุคคลกระทรวงเกษตร

และสหกรณ์

ปีงบประมาณ พ.ศ. 2568 สำนักงานเกษตรและสหกรณ์จังหวัดตาก มีบุคลากรทั้งหมด 18 ราย ดังนี้

ลำดับที่	ตำแหน่ง	จำนวน (คน)	หมายเหตุ
1	เกษตรและสหกรณ์จังหวัด	1	ระดับอำนวยการต้น
2	นักวิเคราะห์นโยบายและแผน	1	ระดับชำนาญการพิเศษ
3	นักวิเคราะห์นโยบายและแผน	5	ระดับชำนาญการ
4	เจ้าพนักงานการเงินและบัญชี	1	ระดับชำนาญงาน
5	เจ้าพนักงานธุรการ	1	ระดับชำนาญงาน
6	เจ้าหน้าที่วิเคราะห์นโยบายและแผน	3	พนักงานราชการ
7	เจ้าหน้าที่บริหารงานทั่วไป	1	พนักงานราชการ
8	เจ้าหน้าที่บันทึกข้อมูล	1	พนักงานราชการ
9	พนักงานจ้างเหมาบริการบุคคล	4	

3.4.2 งานธุรการ

1) ปฏิบัติงานเกี่ยวกับงานธุรการและงานสารบรรณที่ต้องใช้ความรู้ทางเทคโนโลยี กฎหมาย กฎ ระเบียบ และข้อบังคับอื่นที่ใช้ในการปฏิบัติงาน เช่น

- ร่างโต้ตอบ งานพิมพ์ จัดทำบันทึกย่อเรื่อง สรุปความเห็น
- การจัดระบบการจัดเก็บเอกสาร
- จัดเก็บรวบรวมข้อมูลและสถิติเบื้องต้น
- การให้บริการเอกสารสำคัญของทางราชการ งานทะเบียนเอกสารเกี่ยวกับสิทธิต่างๆ
- การตอบปัญหาและชี้แจงเรื่องต่างๆ เกี่ยวกับงานธุรการและงานสารบรรณ
- วิเคราะห์ปัญหาในงานที่รับผิดชอบ รวมทั้งเสนอแนะวิธีการแก้ไขปรับปรุง

การปฏิบัติงานที่อยู่ในความรับผิดชอบ

2) ติดต่อประสานงานกับหน่วยงานในสังกัดและนอกสังกัดกระทรวงเกษตรและสหกรณ์

3.4.3 งานบริหารทั่วไป

1) การจัดทำแผนปฏิบัติงานของสำนักงานเกษตรและสหกรณ์ และตรวจสอบข้อมูล การรายงานผลการดำเนินงานตามแผนปฏิบัติงานของสำนักงานเกษตรและสหกรณ์ในระบบบริหารจัดการ งบประมาณ (MBUD)

2) การจัดทำค่าของงบประมาณประจำปี

3) อำนวยความสะดวกในการตรวจราชการของผู้บริหารระดับสูง

4) ดำเนินงานกิจกรรมการป้องกันและปราบปรามการทุจริต

5) ดำเนินงานกิจกรรมการเสริมสร้างความผาสุกและความผูกพันของบุคลากร

ที่มีต่อองค์กร

6) ดำเนินงานกิจกรรมตามแผนพัฒนาวัฒนธรรมองค์กร สป.กษ.

7) นโยบายการกำกับดูแลองค์กรที่ดีของสำนักงานปลัดกระทรวงเกษตรและสหกรณ์

3.4.4 งานพัสดุ

1) ปฏิบัติหน้าที่เจ้าหน้าที่พัสดุ สำนักงานเกษตรและสหกรณ์จังหวัดตาก

2) ดำเนินการเกี่ยวกับการบริหารงานพัสดุของสำนักงานให้เป็นไปตามระเบียบ

และกฎหมาย เช่น

- ร่างโต้ตอบ งานพิมพ์ จัดทำบันทึกย่อเรื่อง สรุปความเห็น เกี่ยวกับงานพัสดุ

- ร่างและตรวจสัญญาซื้อ สัญญาจ้าง

- การจัดหา การซื้อ การจ้าง

- การควบคุมการเบิกจ่ายพัสดุ

- การตรวจสอบและจำหน่ายพัสดุประจำปี

- จัดทำทะเบียนพัสดุที่เกี่ยวข้อง

- การดำเนินการเกี่ยวกับข้อมูลสารสนเทศด้านพืช
 - ควบคุมดูแล ซ่อมแซม บำรุงรักษาครุภัณฑ์ ให้อยู่ในสภาพพร้อมใช้งาน
 - จัดวางระบบและควบคุมการใช้ยานพาหนะ การเบิกจ่ายน้ำมันเชื้อเพลิง
- การบำรุงรักษาและการพืชต่างๆ ที่เกี่ยวกับยานพาหนะ
- การดำเนินงานให้บริการด้านอาคารสถานที่และยานพาหนะ
 - การเก็บรักษาหลักฐานและเอกสารเกี่ยวกับพืช
 - ให้คำแนะนำ ชี้แจง และอำนวยความสะดวกแก่บุคลากรในสำนักงานเกี่ยวกับงาน

ในหน้าที่

- การจัดทำแผนจัดซื้อจัดจ้าง

3.4.4.1 สรุปผลจัดซื้อจัดจ้างงบประมาณ พ.ศ. 2568

ปีงบประมาณ พ.ศ. 2568 สำนักงานเกษตรและสหกรณ์จังหวัดตาก ดำเนินการจัดซื้อ – จัดจ้าง ทั้งสิ้น 51 รายการ เป็นเงิน 810,171.25 บาท รายละเอียดดังนี้

ลำดับที่	รายการ	จำนวน (ครั้ง)
1	จัดจ้างซ่อมเครื่องไมโครเวฟ	1
2	จัดจ้างถ่ายเอกสารประกอบการฝึกอบรมฯ	3
3	จัดจ้างทำตราขาย	1
4	จัดจ้างทำป้าย/สื่อประชาสัมพันธ์	12
5	จัดจ้างทำพวงมาลา/พานพุ่มดอกไม้สด	11
6	จัดจ้างเปลี่ยนถ่ายน้ำมันเครื่องรถยนต์ราชการฯ	1
7	จัดจ้างสลับยางและตั้งศูนย์ถ่วงล้อ	1
8	จัดจ้างเหมารถตู้รับจ้างปรับอากาศพร้อมน้ำมันเชื้อเพลิง	3
9	จัดซื้อของสมนาคุณ	1
10	จัดซื้อครุภัณฑ์คอมพิวเตอร์	1
11	จัดซื้อวัสดุคอมพิวเตอร์	4
12	จัดซื้อวัสดุการเกษตร	1
13	จัดซื้อวัสดุไฟฟ้าและวิทยุ และวัสดุงานบ้านฯ	2
14	จัดซื้อวัสดุสำนักงาน	6
15	จัดซื้อวัสดุยานพาหนะและขนส่ง	2
16	จัดซื้อวัสดุวิทยาศาสตร์และวัสดุการเกษตร	1
	รวม	51

3.4.5 งานการเงินและบัญชี

3.4.5.1 สรุปผลการเบิก - จ่ายงานการเงินและบัญชีปีงบประมาณ พ.ศ. 2568

ปีงบประมาณ พ.ศ. 2568 สำนักงานเกษตรและสหกรณ์จังหวัดตาก ได้รับจัดสรรเงินงบประมาณทั้งสิ้น 4,905,295.00 บาท เบิกจ่าย 4,905,294.90 บาท คงเหลือ 0.10 บาท คิดเป็นร้อยละ 99.99

กิจกรรม	ได้รับจัดสรร (บาท)	เบิกจ่าย (บาท)	คงเหลือ (บาท)	คิดเป็น ร้อยละ
1. แผนงาน พื้นฐานด้านการสร้างความสามารถในการแข่งขัน	2,810,305.00	2,810,304.90	0.10	99.99
1.1 กิจกรรมการบูรณาการงานในส่วนภูมิภาค	2,206,205.00	2,206,204.90	0.10	99.99
1.1.1 งบดำเนินงาน	854,166.00	854,166.00	0.00	100.00
1.1.2 งบรายจ่ายอื่น ค่าใช้จ่ายโครงการสนับสนุนการขับเคลื่อนงานด้านการเกษตรในระดับพื้นที่	359,575.00	359,574.90	0.10	99.99
1.1.3 งบลงทุน (ครุภัณฑ์ยานพาหนะและขนส่ง)	966,000.00	966,000.00	0.00	100.00
1.1.4 งบลงทุน (ครุภัณฑ์โฆษณาและเผยแพร่)	19,900.00	19,900.00	0.00	100.00
1.1.5 งบลงทุน (ครุภัณฑ์สำนักงาน)	6,564.00	6,564.00	0.00	100.00
1.2 กิจกรรมการจัดการระบบเทคโนโลยีสารสนเทศ	604,100.00	604,100.00	0.00	100.00
1.2.1 งบลงทุน (ครุภัณฑ์คอมพิวเตอร์)	474,100.00	474,100.00	0.00	100.00
1.2.2 งบลงทุน (ครุภัณฑ์ไฟฟ้าและวิทยุ)	130,000.00	130,000.00	0.00	100.00
2. แผนงาน ยุทธศาสตร์การเกษตรสร้างมูลค่า โครงการขับเคลื่อนการเกษตรระดับหมู่บ้านสู่ การผลิตสินค้าเกษตรมูลค่าสูง	44,540.00	44,540.00	0.00	100.00
2.1 กิจกรรม ขับเคลื่อนการเกษตรระดับหมู่บ้านสู่การผลิตสินค้าเกษตรมูลค่าสูง	44,540.00	44,540.00	0.00	100.00
2.1.1 งบรายจ่ายอื่น	44,540.00	44,540.00	0.00	100.00

กิจกรรม	ได้รับจัดสรร (บาท)	เบิกจ่าย (บาท)	คงเหลือ (บาท)	คิดเป็น ร้อยละ
3. แผนงาน ยุทธศาสตร์การเกษตรสร้างมูลค่า โครงการส่งเสริมและพัฒนาสินค้าเกษตรชีวภาพ (สมุนไพร)	97,500.00	97,500.00	0.00	100.00
3.1 กิจกรรม ส่งเสริมและพัฒนาสินค้า เกษตรชีวภาพ (สมุนไพร)	97,500.00	97,500.00	0.00	100.00
3.1.1 งบรายจ่ายอื่น	97,500.00	97,500.00	0.00	100.00
4. แผนงาน ยุทธศาสตร์การเกษตรสร้างมูลค่า โครงการพัฒนาเกษตรกรรมยั่งยืน	20,000.00	20,000.00	0.00	100.00
4.1 กิจกรรม ขับเคลื่อนเกษตรกรรมยั่งยืน	20,000.00	20,000.00	0.00	100.00
4.1.1 งบรายจ่ายอื่น (ค่าใช้จ่ายโครงการ สินค้าเกษตรและบริการมูลค่าสูง 1 ท้องถิ่น 1 สินค้าเกษตรมูลค่าสูง)	20,000.00	20,000.00	0.00	100.00
5. แผนงาน ยุทธศาสตร์เสริมสร้างพลังทาง สังคม โครงการส่งเสริมการดำเนินงานอัน เนื่องมาจากพระราชดำริ	51,500.00	51,500.00	0.00	100.00
5.1 กิจกรรม สนับสนุนโครงการ อันเนื่องมาจากพระราชดำริ	51,500.00	51,500.00	0.00	100.00
5.1.1 งบรายจ่ายอื่น	51,500.00	51,500.00	0.00	100.00
6. งบเบิกแทนกัน	67,950.00	67,950.00	0.00	100.00
6.1 งบดำเนินงาน ค่าใช้จ่ายในการดำเนินการ จัดงาน “วันพระบิดาแห่งฝนหลวง” ประจำปี 2568	30,000.00	30,000.00	0.00	100.00
6.2 งบดำเนินงาน ค่าใช้จ่ายโครงการ ร้านอาหารวัดฤทธิยพลอดภัยเลือกใช้สินค้า Q ประจำปี 2568	24,950.00	24,950.00	0.00	100.00
6.3 งบดำเนินงาน ค่าใช้จ่ายโครงการส่งเสริม การบริโภคและ ใช้วัตถุดิบสินค้า Q ประจำปี 2568	13,000.00	13,000.00	0.00	100.00

กิจกรรม	ได้รับจัดสรร (บาท)	เบิกจ่าย (บาท)	คงเหลือ (บาท)	คิดเป็น ร้อยละ
7. แผนงาน บุคลากรภาครัฐ	1,813,500.00	1,813,500.00	0.00	100.00
7.1 กิจกรรม ค่าใช้จ่ายบุคลากรภาครัฐ	1,813,500.00	1,813,500.00	0.00	100.00
7.1.1 งบบุคลากร ค่าตอบแทนพนักงาน ราชการ	1,497,100.00	1,497,100.00	0.00	100.00
7.1.2 งบดำเนินงาน ค่าเช่าบ้าน, เงินสมทบ กองทุนประกันสังคม	316,400.00	316,400.00	0.00	100.00

เอกสารเผยแพร่ที่ 2/2569

สำนักงานเกษตรและสหกรณ์จังหวัดตาก
ศาลากลางจังหวัดตาก ชั้น 2 (หลังเก่า)
อำเภอเมืองตาก จังหวัดตาก