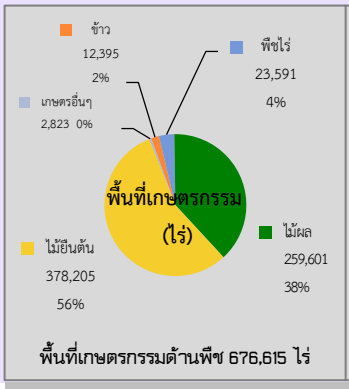

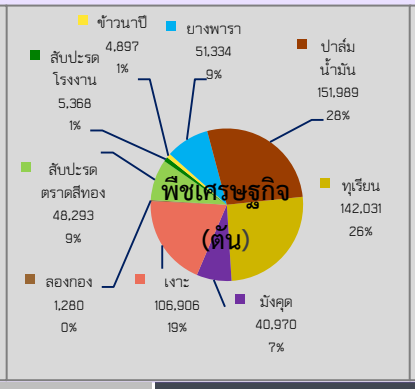

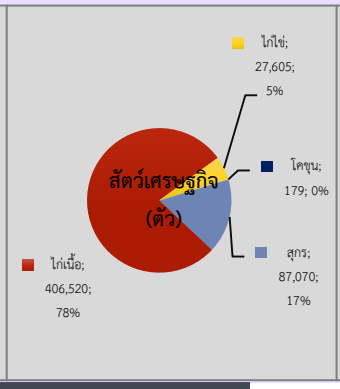

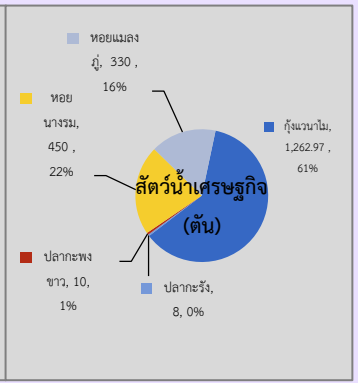

GPP มูลค่า 53,068 ล้านบาท (ปี 2567)
จำนวนประชากร 225,088 คน 116,283 ครัวเรือน
เป็นภาคการเกษตร 18,541 ครัวเรือน
เป็นแรงงานภาคเกษตร 81,543 คน
แหล่งน้ำต้นทุน ความจุ 211.116 ล้าน ลบ.ม.
ปริมาณน้ำปัจจุบัน 99.163 ล้าน ลบ.ม.
ปริมาณน้ำฝนสะสม ตั้งแต่วันที่ 1 ม.ค. 69 ถึง 24 มิ.ย. 69 เฉลี่ย 787.66 ม.ม.

ตราด

Info graphic

ข้อมูลพื้นฐานจังหวัด

(เดือนมิถุนายน 69)

สินค้าเด่น/GI

ทุเรียนชะนีเกาะช้าง

ลักษณะเด่น ผลค่อนข้างรียาว หนามใหญ่และห่าง เปลือกบาง สีผิวออกสีน้ำตาลปนแดง เนื้อหนาผิวสัมผัสละเอียด แห้ง เหนียว มีสีเหลืองเข้มไปจนถึงสีเหลืองอมส้ม รสชาติหวานมัน และมีกลิ่นหอม

ปลูกเฉพาะในพื้นที่อำเภอเกาะช้าง จังหวัดตราด ได้รับการรับรองสินค้า GI จำนวน 36 ราย 189 ไร่

ทุเรียนหมอนทองเขาบรรทัด

ลักษณะเด่น เปลือกผิวสีเขียวปนน้ำตาล ปลายหนามแข็งและแหลมคม เนื้อทุเรียนสีเหลืองอ่อน หนา รสชาติหวานมัน ปลูกและผลิตในเขตพื้นที่ 5 อำเภอ ได้แก่ อำเภอเมืองตราด อำเภอคลองใหญ่ อำเภอบ่อไร่ อำเภอเขาสมิง และอำเภอแหลมงอบ จำนวน 147 ราย 1,939 ไร่

สับปะรดตราดสีทอง

ลักษณะเด่น สับปะรดสายพันธุ์ควีน ผลใหญ่ รูปทรงกระบอก เปลือกบาง ผิวเปลือกสีเหลืองแกมเขียว มีเนื้อสีเหลืองทอง ไม่ฉ่ำน้ำ รสชาติหวาน แกนกรอบรับประทานได้ พื้นที่ปลูก 5 อำเภอ จำนวน 13,197 ไร่ ผลผลิต 41,883 ตัน ได้รับการรับรองสินค้า GI จำนวน 9 ราย 158 ไร่

หอยนารมท่าโสม

ลักษณะเด่น หอยนางรมพันธุ์เล็กหรือหอยนางรมปากจีบ เนื้อหอยมีสีขาวครีม อวบอ้วนและเนื้อแน่นคงรูป เต็มฝาหอย รสสัมผัสนุ่ม รสชาติดี หวานฉ่ำ มีกลิ่นหอมตามธรรมชาติ เลี้ยงในบริเวณปากแม่น้ำเวฬุของพื้นที่ตำบลท่าโสม อำเภอเขาสมิง จังหวัดตราด ประกอบด้วย 4 หมู่บ้าน ได้แก่ บ้านท่าโสม บ้านละมีบ บ้านสลัก และบ้านอ่างกระป๋อง

ภัยพิบัติด้านเกษตร

การเฝ้าระวังโรคและแมลงศัตรูสำคัญ

สถานการณ์การระบาดของศัตรูพืชที่สำคัญ มี 3 ชนิดพืช ดังนี้

ทุเรียน 1. โรครากเน่าโคนเน่า 491 ไร่ 2. เพลี้ยไก่แจ้ 86 ไร่ 3. เพลี้ยจักจั่นฝอย 90 ไร่
4. โรคกิ่งแห้ง 18 ไร่ 5. โรคราสีชมพู 26.5 ไร่

มะพร้าว 1. ด้วงแรด 178.25 ไร่ 2. ด้วงงวง 106.5 ไร่ 3. แมลงดำหนาม 153 ไร่
4. หนอนหัวดำ 162 ไร่

ยางพารา 1. โรคใบร่วงชนิดใหม่ 1 ไร่

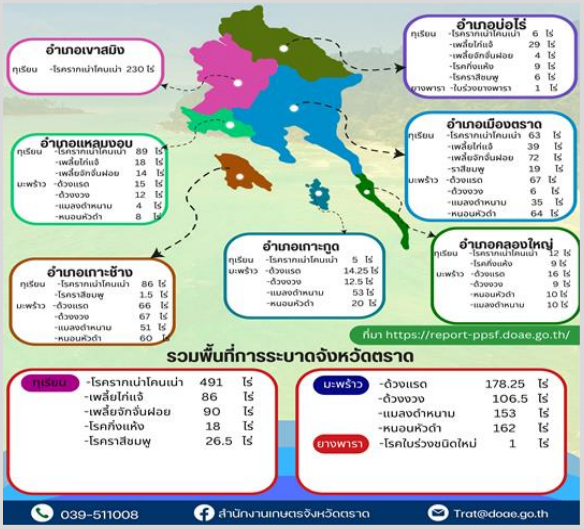

แนวทางแก้ไข

1. ดำเนินแจ้งเตือนการระบาดและให้คำแนะนำวิธีการป้องกันกำจัดไปยังสำนักงานเกษตรอำเภอ เพื่อแจ้งเตือนเกษตรกรให้เฝ้าระวังการระบาดในพื้นที่
2. บูรณาการความร่วมมือจากท้องถิ่นเพื่อประชาสัมพันธ์สร้างการรับรู้การป้องกันกำจัดแก่เกษตรกรเพื่อไม่ให้กระทบต่อผลผลิตพืชและการท่องเที่ยว
3. ส่งเสริมให้เกษตรการใช้สารชีวภัณฑ์แทนการใช้สารเคมีเพื่อป้องกันกำจัดโรคพืช โดยได้รับการสนับสนุนหัวเชื้อราไตรโคเดอร์ม่า บิวเวอร์เรีย เมตตาไรเซียม จากศูนย์ส่งเสริมเทคโนโลยีการเกษตรด้านการอารักขาพืช จังหวัดชลบุรี
4. ส่งเสริมให้เกษตรกรผลิตแมลงศัตรูธรรมชาติ เช่น แมลงหางหนีบ แตนเบียนบราคอน เพื่อทดแทนการใช้สารเคมีกำจัดแมลงศัตรูพืช

ปริมาณสินค้าเกษตรที่ได้รับรองมาตรฐาน

เกษตรอินทรีย์

ข้าว	รับรองแล้ว	29	ไร่
พืช	รับรองแล้ว	344.75	ไร่
ประมง	รับรองแล้ว	-	ไร่

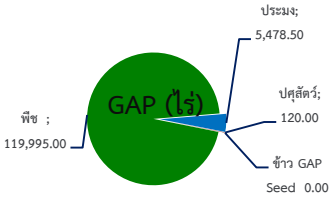

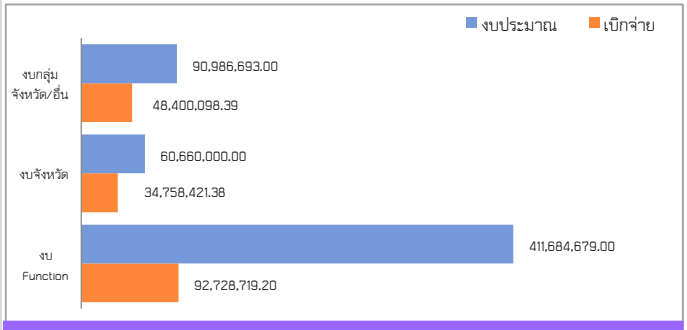

ปี 69 มีงบประมาณเพื่อการพัฒนาการเกษตร รวม 563,331,372 บาท

การดำเนินงานโครงการสำคัญ (Agenda)

- เร่งรัดจัดที่ดินทำกินให้กับเกษตรกร
- บริหารจัดการน้ำทั้งระบบ
- ยกระดับสินค้าเกษตรและบริการมูลค่าสูง
- ยกระดับศักยภาพของเกษตรกร/สถาบันเกษตรกรให้เข้มแข็ง
- จัดการทรัพยากรทางการเกษตร
- การทำสงครามสินค้าเกษตรเถื่อน