

รายงานประจำปี ๒๕๖๘

สำนักงานเกษตรและสหกรณ์จังหวัดอำนาจเจริญ

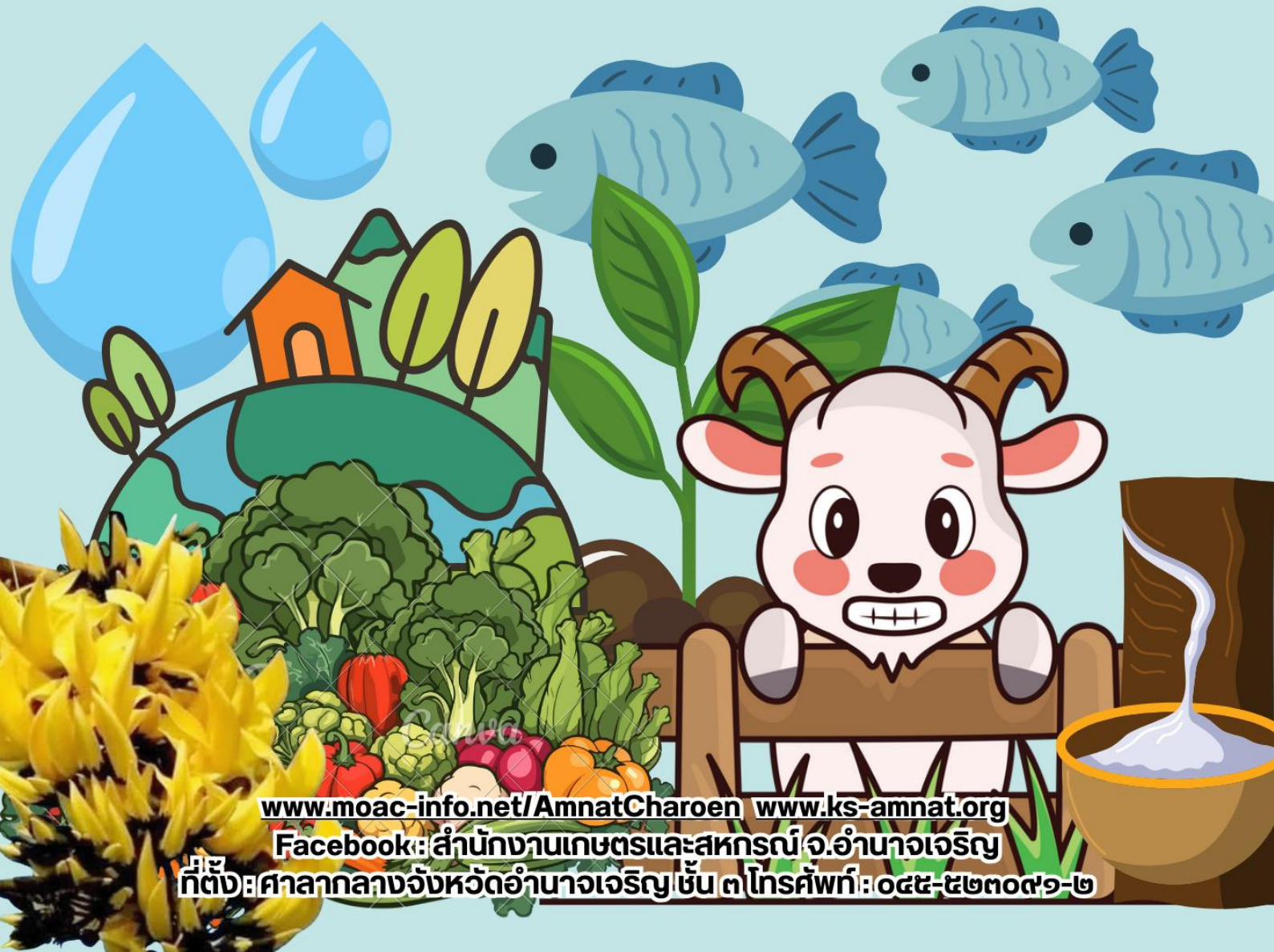

www.moac-info.net/AmnatCharoen www.ks-amnat.org

Facebook: สำนักงานเกษตรและสหกรณ์ จ.อำนาจเจริญ

ที่ตั้ง: ศาลากลางจังหวัดอำนาจเจริญ ชั้น ๓ โทรศัพท์: ๐๔๕-๕๒๓๐๙๑-๒

คำนำ

สำนักงานเกษตรและสหกรณ์จังหวัดอำนาจเจริญ ได้จัดทำรายงานประจำปี ๒๕๖๘ เพื่อรวบรวมและเผยแพร่ผลการปฏิบัติงานในหน้าที่ความรับผิดชอบของสำนักงาน ฯ ในรอบปี งบประมาณ ๒๕๖๘ โดยมีสาระสำคัญเกี่ยวกับผลการปฏิบัติงานตามภารกิจ ที่มีส่วนร่วมกับหน่วยงานต่างๆ ทั้งภาครัฐและเอกชนในจังหวัดอำนาจเจริญ และขอขอบคุณหน่วยงานที่เกี่ยวข้องในส่วนที่ปฏิบัติงาน ทำให้ผลการปฏิบัติงานบรรลุวัตถุประสงค์ หวังเป็นอย่างยิ่งว่า รายงานประจำปีของสำนักงานเกษตรและสหกรณ์จังหวัดฉบับนี้ จะเป็นสื่อเผยแพร่ประชาสัมพันธ์ ผลการปฏิบัติงานของหน่วยงาน และอำนวยความสะดวกแก่ผู้เกี่ยวข้องและผู้สนใจ

สำนักงานเกษตรและสหกรณ์จังหวัดอำนาจเจริญ

กันยายน ๒๕๖๘

สารบัญ

ส่วนที่ ๑ (สำนักงานเกษตรและสหกรณ์จังหวัดอำนาจเจริญ ปี ๒๕๖๘)	หน้า
ความเป็นมา	๔
อำนาจหน้าที่	๕
วิสัยทัศน์-พันธกิจ	๖
โครงสร้างและอัตรากำลัง	๗
ผลการใช้จ่ายงบประมาณ ๒๕๖๘	๘

ส่วนที่ ๒ (ผลการดำเนินงาน) ปี ๒๕๖๘

๑. การจัดทำแผนพัฒนาการเกษตรและสหกรณ์ของจังหวัดอำนาจเจริญ (พ.ศ. ๒๕๖๖-๒๕๗๐) ปีงบประมาณ พ.ศ. ๒๕๖๙	๑๐
๒. โครงการตามแผนปฏิบัติการด้านการเกษตรและสหกรณ์จังหวัดอำนาจเจริญ	๑๔
๓. โครงการตามแผนปฏิบัติการของจังหวัด ประจำปีงบประมาณ พ.ศ. ๒๕๖๘	๑๕
๔. โครงการขับเคลื่อนการเกษตรระดับหมู่บ้านสู่การผลิตสินค้าเกษตรมูลค่าสูง ปีงบประมาณ ๒๕๖๘	๒๐
๕. โครงการสินค้าเกษตรและบริการมูลค่าสูง ๑ ท้องถิ่น ๑ สินค้าเกษตรมูลค่าสูง	๒๔
๖. การประชุมคณอนุกรรมการพัฒนาการเกษตรและสหกรณ์ระดับจังหวัด	๓๖
๗. การประชุมคณะกรรมการขับเคลื่อนงานด้านการเกษตรจังหวัดอำนาจเจริญ (Single Command Province : SCP)	๓๗
๘. แผนการตรวจราชการและการขับเคลื่อนแบบบูรณาการในระดับพื้นที่ของผู้ตรวจราชการกระทรวง เกษตรและสหกรณ์ ประจำปีงบประมาณ พ.ศ. ๒๕๖๘	๓๙
๙. โครงการร้านอาหารวัดฤดูติบปลอดภัยเลือกใช้สินค้า Q (Q Restaurant) ปีงบประมาณ พ.ศ. ๒๕๖๗	๔๒
๑๐. โครงการส่งเสริมการบริโภคและใช้วัตถุดิบสินค้า Q ปีงบประมาณ พ.ศ. ๒๕๖๗	๔๓
๑๑. โครงการส่งเสริมและพัฒนาสินค้าเกษตรชีวภาพ (สมุนไพร) จังหวัดอำนาจเจริญ	๔๖
๑๒. โครงการอันเนื่องมาจากพระราชดำริ ประจำปี ๒๕๖๘	๕๐
๑๓. การสรรหาปราชญ์เกษตรของแผ่นดินระดับจังหวัดปี ๒๕๖๙	๕๓
๑๔. กองทุนหมุนเวียนเพื่อการกู้ยืมแก่เกษตรกรและผู้ยากจน ปีงบประมาณ ๒๕๖๘	๕๔
๑๕. กองทุนสงเคราะห์เกษตรกร ปี ๒๕๖๘	๕๖
๑๖. สถานการณ์และการช่วยเหลือผู้ประสบภัยพิบัติด้านการเกษตร จ.อำนาจเจริญ ปี ๒๕๖๘	๕๗
๑๗. การป้องกันและการเฝ้าระวังการเผาซากพืชหรือวัชพืชและเศษวัสดุทางการเกษตร	๖๒
๑๘. ศูนย์บริการเกษตรพิรุณราช ปี ๒๕๖๘	๖๓
๑๙. การบริหารจัดการของศูนย์ข้อมูลด้านการเกษตรของจังหวัดอำนาจเจริญ ปี ๒๕๖๘	๖๔
๒๐. การจัดทำปฏิทินผลผลิตสินค้าเกษตรรายเดือนระดับจังหวัดประจำปี พ.ศ.๒๕๖๘	๗๐

สำนักงานเกษตรและสหกรณ์จังหวัดอำนาจเจริญ

ความเป็นมา

สำนักงานเกษตรและสหกรณ์จังหวัดอำนาจเจริญ จัดตั้งขึ้นเมื่อวันที่ ๒ ตุลาคม ๒๕๔๐ ตามพระราชกฤษฎีกา แบ่งส่วนราชการสำนักงานปลัดกระทรวงเกษตรและสหกรณ์ พ.ศ. ๒๕๓๘ ซึ่งประกาศในพระราชกิจจานุเบกษา เล่มที่ ๑๑๒ ตอนที่ ๖ ก วันที่ ๗ กุมภาพันธ์ ๒๕๓๘ หน้า ๗ ปัจจุบันมีอายุการจัดตั้งครบ ๒๕ ปี



แผนที่ตั้งสำนักงานเกษตรและสหกรณ์จังหวัดอำนาจเจริญ



อำนาจหน้าที่

- ๑) ศึกษา วิเคราะห์ และจัดทำยุทธศาสตร์การพัฒนาระบบการเกษตรและสหกรณ์ของจังหวัด และกลุ่มจังหวัด แผนพัฒนาระบบการเกษตรรายสินค้า แผนบูรณาการการพัฒนาระบบการเกษตรและสหกรณ์ของจังหวัด และการจัดทำงบประมาณด้านการเกษตรและสหกรณ์ของจังหวัด
- ๒) ศึกษา วิเคราะห์ และจัดทำแผนปฏิบัติการโครงการพัฒนาด้านการเกษตรและสหกรณ์ของจังหวัด กำกับการบูรณาการ และติดตามการใช้งบประมาณของส่วนราชการในสังกัดกระทรวงในจังหวัด
- ๓) กำกับ ดูแล ควบคุม ประสาน ดำเนินงาน ติดตามและประเมินผลสัมฤทธิ์ การปฏิบัติงานตามแผนงานและโครงการพัฒนาระบบการเกษตรและสหกรณ์ในจังหวัด
- ๔) ดำเนินงานโครงการพิเศษ โครงการในพระราชดำริ งานช่วยเหลือเกษตรกร งานภัยพิบัติการเตือนการระบาดของเฝ้าระวัง และเตือนภัยสินค้าเกษตร
- ๕) กำกับดูแล ควบคุม พัฒนาข้าราชการและลูกจ้างในสังกัดกระทรวงเกษตรฯ
- ๖) ประชาสัมพันธ์และเผยแพร่การพัฒนาระบบการเกษตรและสหกรณ์ ให้เป็นศูนย์ข้อมูล และศูนย์แม่ข่ายข้อมูลด้านการเกษตรและสหกรณ์
- ๗) กำกับดูแลหน่วยงานในสังกัดกระทรวงให้ดำเนินการตามกฎหมาย
- ๘) ดำเนินการให้เป็นไปตามที่กฎหมายกำหนด
- ๙) ปฏิบัติงานร่วมกับหรือสนับสนุนการปฏิบัติงาน ของหน่วยงานอื่นที่เกี่ยวข้อง หรือที่ได้รับมอบหมาย



วิสัยทัศน์

เป็นองค์กรหลักในการแปลงยุทธศาสตร์การเกษตรเป็นแผนงาน/โครงการในระดับจังหวัดและกำกับดูแลงานเกษตรและสหกรณ์ให้เกิดผลการปฏิบัติงานที่เป็นรูปธรรมตามแนวปรัชญาเศรษฐกิจพอเพียง



พันธกิจ

๑) การจัดทำแผนงาน/โครงการด้านการเกษตรและสหกรณ์ รวมทั้งการจัดทำงบประมาณของจังหวัด



๒) ประสานงานการขอรับบริการฝนหลวงและรับเรื่องร้องทุกข์ ด้านการเกษตร ภัยพิบัติ ราคาสินค้าเกษตรหนี้สินของเกษตรกร ฯลฯ



๓) ติดตามผลการปฏิบัติงานตามแผนการของผู้ตรวจราชการกระทรวงเกษตรและสหกรณ์ ประเมินผล โครงการที่สำคัญ ของจังหวัด และกระทรวงเกษตรและสหกรณ์



๔) เป็นศูนย์ข้อมูลการเกษตรและสหกรณ์ของจังหวัด และประชาสัมพันธ์เผยแพร่งานและกิจกรรมของกระทรวงเกษตรและสหกรณ์



โครงสร้างอัตรากำลัง สำนักงานเกษตรและสหกรณ์จังหวัดอำนาจเจริญ

ข้อมูล ณ 27 มีนาคม 2568



นางปาริณา สอนอาจ
เกษตรและสหกรณ์จังหวัดอำนาจเจริญ



ฝ่ายบริหารงานทั่วไป

กลุ่มยุทธศาสตร์พัฒนาการเกษตร

กลุ่มช่วยเหลือเกษตรกรและโครงการพิเศษ

กลุ่มสารสนเทศการเกษตร



นางสาวปิยะพร สุริโยตระกุล
นักวิเคราะห์นโยบายและแผนชำนาญการ
ปฏิบัติงานที่หัวหน้าฝ่ายบริหารงานทั่วไป



นายรัชชัย นาราสกุล
นักวิเคราะห์นโยบายและแผนชำนาญการ
ปฏิบัติงานที่หัวหน้ากลุ่มยุทธศาสตร์พัฒนาการเกษตร



นายรัชชัย นาราสกุล
นักวิเคราะห์นโยบายและแผนชำนาญการ



น.ส.ปิยะพร สุริโยตระกุล
นักวิเคราะห์นโยบายและแผนชำนาญการ



น.ส.ศิริณา มาศิริ
เจ้าพนักงานการเงินและบัญชีปฏิบัติงาน



น.ส.อุทัยวรรณ เพ็งธรรม
นักวิเคราะห์นโยบายและแผนชำนาญการ



นายอภิชาติ โพธิ์ศรี
นักวิเคราะห์นโยบายและแผนชำนาญการ



นายธนกฤต เนื้ออ่อน
เจ้าหน้าที่วิเคราะห์นโยบายและแผน



นางสาวรัตติญา ยางอิสาร
เจ้าพนักงานธุรการปฏิบัติงาน



น.ส.ศิริธร สุวรรณกุล
นักวิเคราะห์นโยบายและแผนชำนาญการ



นางสาวพิชญา ปัญญามาตร
เจ้าหน้าที่วิเคราะห์นโยบายและแผน



นางสาวพริณิกา การินทอง
เจ้าพนักงานธุรการ



น.ส.สมณิรัตน์ วรรณจินดา
เจ้าหน้าที่วิเคราะห์นโยบายและแผน



นายเดวิทย์ หนุทิพย์
เจ้าหน้าที่บันทึกข้อมูล



นางสาวสุวรรณิกา เจริญเขาว์
เจ้าหน้าที่บริหารงานทั่วไป



นายจักรเพชร เพชรพิมพ์
พนักงานขับรถยนต์



นายพงษ์พันธ์ บุญบุญ
พนักงานขับรถยนต์

อัตรากำลัง

ข้าราชการ 8 คน

พนักงานราชการ 5 คน

ลูกจ้างชั่วคราว 3 คน

รวม 16 คน

สรุปผลการใช้จ่ายงบประมาณ ปี ๒๕๖๘
สำนักงานเกษตรและสหกรณ์จังหวัดอำนาจเจริญ
ณ วันที่ ๓๐ กันยายน ๒๕๖๘

ลำดับที่	งบประมาณโครงการ	งบประมาณ				การเบิกจ่าย (บาท)	รวม	งบประมาณคงเหลือ (บาท)	คิดเป็น %
		จัดสรรงวดที่ 1	เพิ่ม	ลด	รวมยอดจัดสรร				
1	งบบุคลากรพนักงานราชการ	1,055,560.00	469,710.00		1,525,270.00	1,525,270.00	0.00	-	100.00
2	งบดำเนินงาน	346,065.00	439,960.09	9,061.74	776,963.35	776,963.12	776,963.12	0.23	100.00
	- งบปกติ	298,100.00	373,241.49		671,341.49	671,341.26	671,341.26	0.23	100.00
	- ค่าสาธารณูปโภค	38,340.00	39,360.00	9,061.74	68,638.26	68,638.26	68,638.26	-	0.00
	- กิจกรรมการจัดระบบเทคโนโลยีสารสนเทศและการสื่อสาร	9,625.00	27,358.60	0.00	36,983.60	36,983.60	36,983.60	0.00	100.00
	ค่าวัสดุคอมพิวเตอร์	0.00	14,000.00		14,000.00	14,000.00	14,000.00	-	0.00
	ค่าอินเทอร์เน็ต	9,625.00	13,358.60		22,983.60	22,983.60	22,983.60	-	100.00
3	งบลงทุน	355,600.00			355,600.00	355,600.00	355,600.00	0.00	100.00
	เครื่องคอมพิวเตอร์สำหรับงานสำนักงานฯ พร้อมชุดโปรแกรมระบบปฏิบัติการ	258,300.00			258,300.00	258,300.00	258,300.00	0.00	100.00
	ชุดโปรแกรมป้องกันไวรัส	6,300.00			6,300.00	6,300.00	6,300.00	0.00	100.00
	เครื่องปรับอากาศ แบบแยกส่วนตั้งพื้นหรือแบบแขวน	91,000.00			91,000.00	91,000.00	91,000.00	0.00	100.00
3	ค่าใช้จ่ายบุคลากรภาครัฐ (ค่าเช่าบ้าน และ ประกันสังคม)	230,220.00	84,164.00	754.00	313,630.00	313,630.00	313,630.00	0.00	100.00
	- ค่าเช่าบ้าน	198,970.00	68,614.00		267,584.00	267,584.00	267,584.00	-	100.00
	- ประกันสังคม	30,040.00	14,960.00		45,000.00	45,000.00	45,000.00	-	100.00
	- เงินสมทบกองทุนเงินทดแทน	1,210.00	590.00	754.00	1,046.00	1,046.00	1,046.00	-	100.00
4	ค่าใช้จ่ายโครงการพัฒนาเกษตรกรรมยั่งยืน(เกษตรผสมผสาน)	0.00			0.00	0.00	0.00	0.00	0.00
5	ค่าใช้จ่ายโครงการสินค้าเกษตรและมูลค่าสูง 1ท้องถิ่น 1 สินค้าเกษตรและบริการมูลค่าสูง	20,000.00			20,000.00	20,000.00	20,000.00	-	100.00
6	ค่าใช้จ่ายเพื่ออำนวยความสะดวกโครงการอันเนื่องมาจากพระราชดำริ	18,500.00			18,500.00	18,500.00	18,500.00	-	100.00
7	ค่าใช้จ่ายโครงการส่งเสริมและพัฒนาผลิตสินค้าเกษตรชีวภาพ (สมุนไพร)	97,500.00			97,500.00	97,500.00	97,500.00	0.00	100.00
8	ค่าใช้จ่ายโครงการขับเคลื่อนเกษตรระดับหมู่บ้านสู่การผลิตสินค้าเกษตรมูลค่าสูง	36,560.00	4,410.00		40,970.00	40,970.00	40,970.00	0.00	100.00
9	สนับสนุนโครงการส่งเสริมการบริโภคและใช้วัตถุดิบสินค้า Q	42,050.00			42,050.00	42,050.00	42,050.00	-	100.00
	โครงการส่งเสริมการบริโภคและใช้วัตถุดิบสินค้า Q	13,000.00			13,000.00	13,000.00	13,000.00	-	100.00
	โครงการร้านอาหารวัตถุดิบปลอดภัยเลือกใช้สินค้า Q	29,050.00			29,050.00	29,050.00	29,050.00	-	100.00
10	งบรายจ่ายอื่น ค่าใช้จ่ายโครงการสนับสนุนการจัดการด้านการเกษตรในระดับพื้นที่	198,425.00	54,200.00		252,625.00	252,625.00	252,625.00	-	100.00
11	ส่วนหลวง	30,000.00			30,000.00	30,000.00	30,000.00	0.00	100.00
		2,430,480.00	1,052,444.09	9,815.74	3,473,108.35	3,473,108.12	3,473,108.12	0.23	100.00
รวมงบประมาณที่ได้รับจัดสรร		คิดเป็นเปอร์เซ็นต์ร้อยละ						100.00	

ผลการดำเนินงาน
สำนักงานเกษตรและสหกรณ์จังหวัดอำนาจเจริญ
ปีงบประมาณ ๒๕๖๘

๑. การจัดทำแผนพัฒนาการเกษตรและสหกรณ์ของจังหวัดอำนาจเจริญ (พ.ศ. ๒๕๖๖-๒๕๗๐) ฉบับทบทวน ประจำปีงบประมาณ พ.ศ. ๒๕๗๐

ตามที่กระทรวงเกษตรและสหกรณ์ ได้กำหนดให้สำนักงานเกษตรและสหกรณ์จังหวัด ซึ่งมีหน้าที่ในการจัดทำยุทธศาสตร์การพัฒนากการเกษตรและสหกรณ์ของจังหวัดและกลุ่มจังหวัด ศึกษาแนวทางและดำเนินการจัดทำแผนพัฒนาการเกษตรและสหกรณ์ของจังหวัดอำนาจเจริญ (พ.ศ. ๒๕๖๖-๒๕๗๐) ปีงบประมาณ พ.ศ. ๒๕๗๐ โดยการจัดทำแผนพัฒนาการเกษตรและสหกรณ์ของจังหวัด จะมีการทบทวนและปรับปรุงใหม่ให้ทันต่อสถานการณ์ ที่เปลี่ยนแปลงในแต่ละปีทุกปี ครอบคลุมระยะเวลาของแผน ๕ ปี (พ.ศ. ๒๕๖๖-๒๕๗๐) ให้มีความสอดคล้องกับสถานการณ์และยุทธศาสตร์ทุกระดับ ตลอดจนทิศทางนโยบายต่างๆ ที่เกี่ยวข้อง โดยจะต้องผ่านกระบวนการมีส่วนร่วมของทุกภาคส่วน

ทั้งนี้ จังหวัดอำนาจเจริญ ได้มีคำสั่งที่ ๒/๒๕๖๕ เรื่อง แต่งตั้งคณะทำงานจัดทำแผนพัฒนาการเกษตรและสหกรณ์จังหวัดอำนาจเจริญ ลงวันที่ ๒๑ มิถุนายน ๒๕๖๕



คำสั่งคณะอนุกรรมการพัฒนาการเกษตรและสหกรณ์ระดับจังหวัด

ที่ ๒ /๒๕๖๕

เรื่อง แต่งตั้งคณะทำงานจัดทำแผนพัฒนาการเกษตรและสหกรณ์จังหวัดอำนาจเจริญ

ตามที่กฎกระทรวงแบ่งส่วนราชการสำนักงานปลัดกระทรวงเกษตรและสหกรณ์ พ.ศ. ๒๕๕๒ ได้กำหนดให้สำนักงานเกษตรและสหกรณ์จังหวัด มีอำนาจหน้าที่ ศึกษา วิเคราะห์ และจัดทำยุทธศาสตร์การพัฒนากการเกษตรและสหกรณ์ของจังหวัด/กลุ่มจังหวัด โดยมีการศึกษา วิเคราะห์ และจัดทำยุทธศาสตร์ที่เกี่ยวข้องกับการจัดทำแผนพัฒนาการเกษตรและสหกรณ์ของจังหวัดอย่างครบถ้วนและครอบคลุมทุกมิติ

เพื่อให้การจัดทำแผนพัฒนาการเกษตรและสหกรณ์ของจังหวัด เป็นไปด้วยความเรียบร้อย และสอดคล้องกับสถานการณ์และยุทธศาสตร์ทุกระดับ ตลอดจนทิศทางนโยบายต่าง ๆ ที่เกี่ยวข้องกับการจัดทำแผนพัฒนาการเกษตรและสหกรณ์ของจังหวัด จึงขอแต่งตั้งคณะทำงานจัดทำแผนพัฒนาการเกษตรและสหกรณ์จังหวัดอำนาจเจริญ โดยมีองค์ประกอบและอำนาจหน้าที่ ดังนี้

องค์ประกอบ

- | | |
|--|----------------|
| ๑. เกษตรและสหกรณ์จังหวัดอำนาจเจริญ | ประธานคณะทำงาน |
| ๒. เกษตรจังหวัดอำนาจเจริญ หรือผู้แทน | คณะทำงาน |
| ๓. ประมงจังหวัดอำนาจเจริญ หรือผู้แทน | คณะทำงาน |
| ๔. ปศุสัตว์จังหวัดอำนาจเจริญ หรือผู้แทน | คณะทำงาน |
| ๕. สหกรณ์จังหวัดอำนาจเจริญ หรือผู้แทน | คณะทำงาน |
| ๖. ผู้อำนวยการโครงการชลประทานอำนาจเจริญ หรือผู้แทน | คณะทำงาน |
| ๗. ผู้อำนวยการสถานีพัฒนาที่ดินอำนาจเจริญ หรือผู้แทน | คณะทำงาน |
| ๘. ผู้อำนวยการศูนย์เมล็ดพันธุ์ข้าวอำนาจเจริญ หรือผู้แทน | คณะทำงาน |
| ๙. ปฏิรูปที่ดินจังหวัดอำนาจเจริญ หรือผู้แทน | คณะทำงาน |
| ๑๐. หัวหน้าสำนักงานตรวจบัญชีสหกรณ์อำนาจเจริญ หรือผู้แทน | คณะทำงาน |
| ๑๑. ผู้อำนวยการการยางแห่งประเทศไทย สาขาอำนาจเจริญ หรือผู้แทน | คณะทำงาน |
| ๑๒. ผู้อำนวยการศูนย์วิจัยและพัฒนาการเพาะเลี้ยงสัตว์น้ำจืดอำนาจเจริญ หรือผู้แทน | คณะทำงาน |
| ๑๓. ผู้อำนวยการศูนย์วิจัยและพัฒนาการเกษตรอำนาจเจริญ หรือผู้แทน | คณะทำงาน |
| ๑๔. ผู้อำนวยการศูนย์วิจัยและพัฒนาอาหารสัตว์อำนาจเจริญ หรือผู้แทน | คณะทำงาน |

๑๕. ผู้อำนวยการ...

๑๕. ผู้อำนวยการสำนักงานเศรษฐกิจการเกษตรที่ ๑๑ อุบลราชธานี หรือผู้แทน	คณะทำงาน
๑๖. ผู้อำนวยการศูนย์หม่อนไหมเฉลิมพระเกียรติฯ อุบลราชธานี หรือผู้แทน	คณะทำงาน
๑๗. ประธานสภาเกษตรกรจังหวัดอำนาจเจริญ หรือผู้แทน	คณะทำงาน
๑๘. ผู้อำนวยการสำนักงาน ธ.ก.ส. จังหวัดอำนาจเจริญ หรือผู้แทน	คณะทำงาน
๑๙. อุตสาหกรรมจังหวัดอำนาจเจริญ หรือผู้แทน	คณะทำงาน
๒๐. พาณิชย์จังหวัดอำนาจเจริญ หรือผู้แทน	คณะทำงาน
๒๑. พลังงานจังหวัดอำนาจเจริญ หรือผู้แทน	คณะทำงาน
๒๒. นายแพทย์สาธารณสุขจังหวัดอำนาจเจริญ หรือผู้แทน	คณะทำงาน
๒๓. ผู้อำนวยการสำนักงานทรัพยากรธรรมชาติและสิ่งแวดล้อมจังหวัดอำนาจเจริญ หรือผู้แทน	คณะทำงาน
๒๔. รองอธิการบดี ฝ่ายโครงการจัดตั้งวิทยาเขตอำนาจเจริญ มหาวิทยาลัยมหิดล หรือผู้แทน	คณะทำงาน
๒๕. ผู้อำนวยการศูนย์เทคโนโลยีเกษตรและนวัตกรรม (Agritech and Innovation Center : AIC) จังหวัดอำนาจเจริญ หรือผู้แทน	คณะทำงาน
๒๖. หัวหน้ากลุ่มยุทธศาสตร์พัฒนาการเกษตร สำนักงานเกษตรและสหกรณ์จังหวัดอำนาจเจริญ	คณะทำงานและ เลขานุการ

อำนาจหน้าที่

๑. ศึกษา วิเคราะห์ ทิศทาง นโยบาย และยุทธศาสตร์ที่เกี่ยวข้องกับการจัดทำแผนพัฒนาการเกษตรและสหกรณ์ของจังหวัดอย่างครบถ้วนและครอบคลุมทุกมิติ
 ๒. จัดทำแผนพัฒนาการเกษตรและสหกรณ์ของจังหวัด/กลุ่มจังหวัด เสนอต่อคณะกรรมการพัฒนาการเกษตรและสหกรณ์ระดับจังหวัด (อ.พ.ก.)
 ๓. ทบทวนและปรับปรุงแผนพัฒนาการเกษตรและสหกรณ์ของจังหวัดทุกปีงบประมาณ
 ๔. ปฏิบัติงานอื่น ๆ ตามที่ได้รับมอบหมาย
- ทั้งนี้ ตั้งแต่บัดนี้เป็นต้นไป

สั่ง ณ วันที่ ๒๑ มิถุนายน พ.ศ. ๒๕๖๕



(นายธณสินธ์ ไชยศิริ)

รองผู้ว่าราชการจังหวัด รักษาการแทน

จังหวัดอำนาจเจริญ โดยคณะกรรมการพัฒนาการเกษตรและสหกรณ์ระดับจังหวัด (อพก.) ได้จัดประชุม คณะอนุกรรมการพัฒนาการเกษตรและสหกรณ์ระดับจังหวัด ครั้งที่ ๑/๒๕๖๕ วันอังคารที่ ๘ กรกฎาคม ๒๕๖๕ เวลา ๑๓.๓๐ น. เวลา ๑๓.๓๐ น. ณ ห้องศูนย์ข้อมูลอำนาจเจริญ (BIG DATA AMNATCHAROEN) ชั้น ๓ ศาลากลางจังหวัดอำนาจเจริญ ชั้น ๓ โดยมีนายเสนีย์ สัมเขี้ยวหวาน รองผู้ว่าราชการจังหวัดอำนาจเจริญ เป็นประธาน หน่วยงานในสังกัดและนอกสังกัดกระทรวงเกษตรและสหกรณ์ ในจังหวัดอำนาจเจริญ ตลอดจนภาคเอกชน เป็นอนุกรรมการ และเกษตรและสหกรณ์จังหวัดเป็นอนุกรรมการ และเลขานุการร่วมกันพิจารณาทบทวนและปรับปรุงแผนพัฒนาการเกษตรและสหกรณ์ของจังหวัด ภายใต้กรอบระยะเวลาของแผน ๕ ปี (พ.ศ. ๒๕๖๖-๒๕๗๐) ให้มีความสอดคล้องกับสถานการณ์และยุทธศาสตร์ทุกระดับอย่างครบถ้วนและครอบคลุมทุกมิติ ตลอดจนทิศทางนโยบายต่างๆ ที่เกี่ยวข้อง ขับเคลื่อนนโยบายไปสู่การปฏิบัติในระดับพื้นที่อย่างเป็นรูปธรรมและมุ่งเน้นการบูรณาการการปฏิบัติงานร่วมกับภาคส่วนต่างๆ เพื่อให้การขับเคลื่อนการดำเนินงานพัฒนาการเกษตรและสหกรณ์ของจังหวัดตอบสนองนโยบายรัฐบาล และส่งผลสัมฤทธิ์สู่เกษตรกรและประชาชนในพื้นที่

วิสัยทัศน์ (Vision)

เกษตรสร้างมูลค่า ด้วยปรัชญาของเศรษฐกิจพอเพียง

พันธกิจ (Mission)

- ส่งเสริมการผลิตสินค้าเกษตรสร้างมูลค่า เน้นเกษตรมูลค่าสูงที่มีความได้เปรียบเชิงการแข่งขัน
- พัฒนาคุณภาพชีวิตเกษตรกรและสถาบันเกษตรกรให้มีความมั่นคงและยั่งยืนด้วยหลักปรัชญาของเศรษฐกิจพอเพียง
- เพิ่มประสิทธิภาพการบริหารจัดการทรัพยากรการเกษตรอย่างสมดุลและยั่งยืน

เป้าประสงค์หลัก (Goals)

- เพื่อเพิ่มมูลค่าผลิตภัณฑ์มวลรวมของจังหวัด (GPP) ภาคการเกษตร ร้อยละ ๒ ต่อปี
- เพื่อสร้างอาชีพเกษตรกรให้มีความมั่นคงยั่งยืน ยกกระดับคุณภาพชีวิตและสร้างความภูมิใจในอาชีพเกษตรกร
- เพื่อส่งเสริมสินค้าเกษตรตามรูปแบบ BCG Model ด้านการเกษตร

ประเด็นยุทธศาสตร์การพัฒนา (Strategic Issue)

- ประเด็นการพัฒนาที่ ๑ ส่งเสริมและพัฒนาปัจจัยโครงสร้างพื้นฐานการผลิตด้านการเกษตรให้เกิดความสมดุลและยั่งยืน
- ประเด็นการพัฒนาที่ ๒ เพิ่มประสิทธิภาพการผลิตสินค้าเกษตรโดยใช้เทคโนโลยี นวัตกรรม และองค์ความรู้ ให้ได้มาตรฐานความปลอดภัย
- ประเด็นการพัฒนาที่ ๓ ส่งเสริมและพัฒนาเกษตรกร/สถาบันเกษตรกรตามหลักปรัชญาของเศรษฐกิจพอเพียง
- ประเด็นการพัฒนาที่ ๔ ส่งเสริมและยกระดับสินค้าเกษตรมูลค่าสูง การบริการด้านการเกษตรและการเชื่อมโยงตลาด



แผนพัฒนาการเกษตรและสหกรณ์ของจังหวัดอำนาจเจริญ (พ.ศ.

๒๕๖๖-๒๕๗๐) ปีงบประมาณ พ.ศ. ๒๕๗๐

จังหวัดอำนาจเจริญ

แผนพัฒนาการเกษตรและสหกรณ์
ของจังหวัดอำนาจเจริญ (พ.ศ. ๒๕๖๖ - ๒๕๗๐)
ฉบับทบทวน ประจำปีงบประมาณ พ.ศ. ๒๕๗๐



<https://www.opsmoac.go.th/amnatcharoen-home>



๐๔๕-๕๒๓๐๙๑-๒

สำนักงานเกษตรและสหกรณ์จังหวัดอำนาจเจริญ

สารบัญ

	หน้า
คำนำ	ก
สารบัญ	ข
ส่วนที่ ๑ บทนำ	๑
๑. ที่มา	
๒. ทิศทาง นโยบาย และยุทธศาสตร์ที่เกี่ยวข้องกับการจัดทำแผนพัฒนาการเกษตรและสหกรณ์	
๓. วัตถุประสงค์ของการจัดทำแผนพัฒนาการเกษตรและสหกรณ์ของจังหวัดอำนาจเจริญ	
๔. คำนียาม	
๕. แนวทางการจัดทำแผนพัฒนาการเกษตรและสหกรณ์ของจังหวัดอำนาจเจริญ	
ส่วนที่ ๒ ข้อมูลทั่วไปและข้อมูลด้านการเกษตรที่สำคัญของจังหวัดอำนาจเจริญ	๕๙
ส่วนที่ ๓ การวิเคราะห์สภาพแวดล้อมด้านการเกษตรและสหกรณ์จังหวัดอำนาจเจริญ	๙๖
ส่วนที่ ๔ แผนพัฒนาการเกษตรและสหกรณ์จังหวัดอำนาจเจริญ	๑๐๙
ส่วนที่ ๕ แบบฟอร์มโครงการแบบย่อ (Project idea) ของโครงการสำคัญด้านการเกษตร และสหกรณ์จังหวัดอำนาจเจริญ	๑๓๐
ส่วนที่ ๖ ภาคผนวก	๑๓๔

๒. โครงการตามแผนปฏิบัติการด้านการเกษตรและสหกรณ์จังหวัดอำนาจเจริญ ประจำปีงบประมาณ พ.ศ. ๒๕๖๘

ปีงบประมาณ พ.ศ. ๒๕๖๘ หน่วยงานสังกัดกระทรวงเกษตรและสหกรณ์ในจังหวัดอำนาจเจริญ ได้รับการจัดสรรงบประมาณรวมทั้งสิ้น ๕๕๑,๑๘๙,๘๑๔.๗๒ บาท แบ่งเป็น

๑. จำแนกตามแหล่งงบประมาณ

ของส่วนราชการต้นสังกัด (Function Base) ได้รับการจัดสรรงบประมาณรวมทั้งสิ้น ๔๘๔,๑๐๐,๔๙๑.๗๒ บาท งบประมาณจังหวัด/กลุ่มจังหวัด (Area Base) ได้รับการจัดสรรงบประมาณรวมทั้งสิ้น ๖๔,๒๙๗,๐๕๐.๐๐ บาท งบประมาณอื่นๆ ได้รับการจัดสรรงบประมาณรวมทั้งสิ้น ๒,๗๙๒,๒๗๓.๐๐ บาท

๒. จำแนกตามยุทธศาสตร์กระทรวงเกษตรและสหกรณ์

ยุทธศาสตร์ที่ ๑ สร้างความเข้มแข็งให้กับเกษตรกรและสถาบันเกษตรกร ๔๙,๕๑๑,๗๒๐.๑๐ บาท

ยุทธศาสตร์ที่ ๒ เพิ่มประสิทธิภาพการบริหารจัดการสินค้าเกษตรตลอดห่วงโซ่อุปทาน ๕๒,๙๙๖,๘๐๓.๔๗ บาท

ยุทธศาสตร์ที่ ๓ เพิ่มความสามารถในการแข่งขันภาคการเกษตรด้วยเทคโนโลยีและนวัตกรรม ๖๓,๘๓๗,๑๖๗.๓๕ บาท

ยุทธศาสตร์ที่ ๔ การบริหารจัดการทรัพยากรการเกษตรและสิ่งแวดล้อมสมดุลและยั่งยืน ๓๘๔,๘๔๔,๑๒๓.๘๐ บาท

๓. จำแนกตามประเด็นการพัฒนาจังหวัดอำนาจเจริญ

ประเด็นการพัฒนาที่ ๑ การส่งเสริมและยกระดับการพัฒนาการผลิตสินค้าเกษตรอินทรีย์ สินค้าเกษตรปลอดภัย อุตสาหกรรมเกษตรแปรรูป และผลิตภัณฑ์สมุนไพร ๙๔,๗๖๘,๐๖๔.๕๗ บาท

ประเด็นการพัฒนาที่ ๒ การพัฒนาคน หมู่บ้าน ชุมชน ให้มีคุณภาพ มั่นคง เข้มแข็ง และทันสมัย ตามหลักปรัชญาของเศรษฐกิจพอเพียง ๒๐,๓๑๙,๕๑๒.๑๕ บาท

ประเด็นการพัฒนาที่ ๓ การส่งเสริมการค้า การลงทุน การท่องเที่ยวและบริการ และสินค้าชุมชน ให้สามารถแข่งขันได้ ๒,๒๖๘,๘๐๐.๐๐ บาท

ประเด็นการพัฒนาที่ ๔ การบริหารจัดการทรัพยากรธรรมชาติ สิ่งแวดล้อม ป่า ดิน น้ำ และพลังงาน เพื่อการอนุรักษ์และใช้ประโยชน์ที่สมดุล ยั่งยืน ๔๓๓,๘๓๓,๔๓๘.๐๐ บาท

๔. จำแนกตามประเด็นการพัฒนาตามแผนพัฒนาการเกษตรและสหกรณ์ของจังหวัดอำนาจเจริญ

ประเด็นการพัฒนาที่ ๑ ส่งเสริมและพัฒนาปัจจัยโครงสร้างพื้นฐานการผลิตด้านการเกษตรให้เกิดความสมดุลและยั่งยืน ๔๙,๕๑๑,๗๒๐.๑๐ บาท

ประเด็นการพัฒนาที่ ๒ เพิ่มประสิทธิภาพการผลิตสินค้าเกษตรโดยใช้เทคโนโลยี นวัตกรรมและองค์ความรู้ ให้ได้มาตรฐานความปลอดภัย ๕๒,๙๙๖,๘๐๓.๔๗ บาท

ประเด็นการพัฒนาที่ ๓ ส่งเสริมและพัฒนาเกษตรกร/สถาบันตามหลักปรัชญาของเศรษฐกิจพอเพียง ๖๓,๘๓๗,๑๖๗.๓๕ บาท

ประเด็นการพัฒนาที่ ๔ ส่งเสริมและยกระดับสินค้าเกษตรมูลค่าสูง การบริการด้านการเกษตรและการเชื่อมโยงตลาด ๓๘๔,๘๔๔,๑๒๓.๘๐ บาท

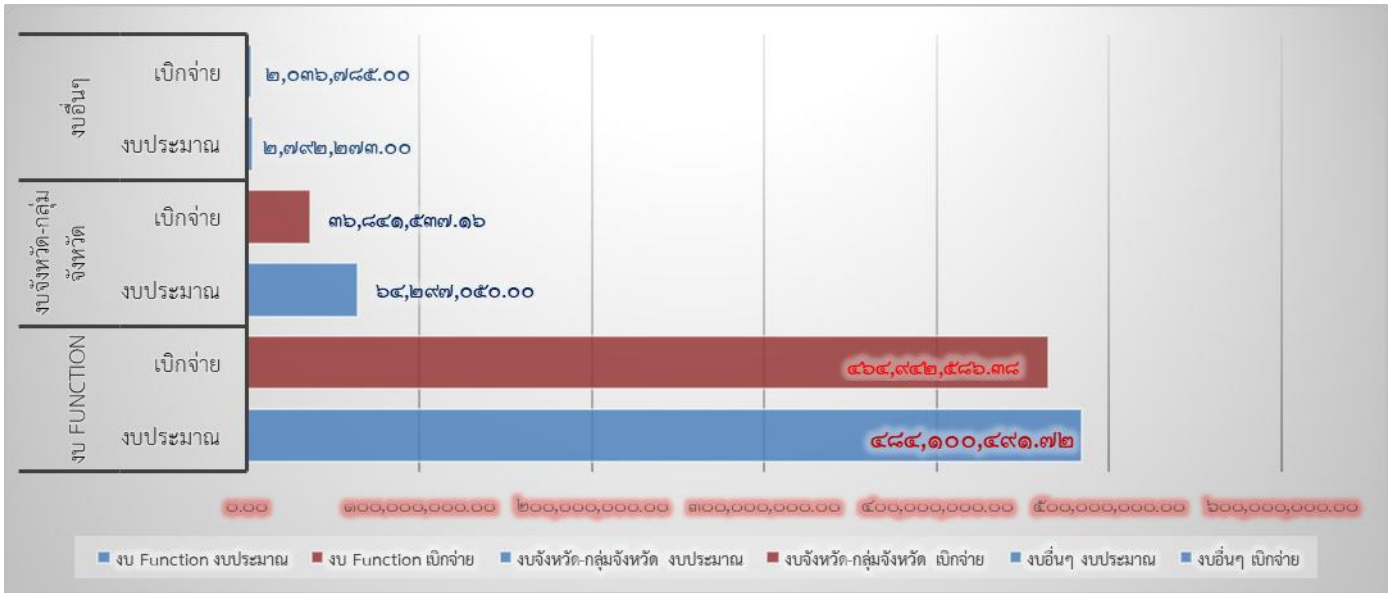

ปี ๒๕๖๘ มีงบประมาณเพื่อพัฒนาการเกษตร รวม ๕๕๑,๑๘๙,๘๑๔.๗๒ บาท เบิกจ่าย ๕๐๓,๘๒๐,๙๐๘.๕๔ บาท คิดเป็นร้อยละ ๙๑.๔๑ (กั้นเงินไว้เบิกเหลือในปี จำนวน ๔๗,๒๖๘,๘๗๖.๓๒ บาท และส่งคืน ๑๔๓,๐๓๑.๘๖ บาท)

๓. โครงการตามแผนปฏิบัติการราชการของจังหวัด ประจำปีงบประมาณ พ.ศ. ๒๕๖๘

๓.๑ โครงการอำนาจเจริญเมืองสมุนไพร (Amnat Charoen Herbal City)

กิจกรรมหลัก :

1. การสร้างมูลค่าเพิ่มผลิตภัณฑ์สมุนไพร โดยสำนักงานเกษตรและสหกรณ์จังหวัดอำนาจเจริญ
 2. ส่งเสริมการบริการสุขภาพและสถานบริการสุขภาพให้ได้รับมาตรฐานเมืองสมุนไพรอำนาจเจริญ โดยสำนักงานสาธารณสุขจังหวัดอำนาจเจริญ
 3. ส่งเสริมและประชาสัมพันธ์เมืองสมุนไพรอำนาจเจริญให้เป็นที่รู้จักในวงกว้างอำนาจเจริญ โดยสำนักงานสาธารณสุขจังหวัดอำนาจเจริญ
- งบประมาณที่ได้รับจัดสรร : ๒,๑๓๑,๘๐๐ บาท

วัตถุประสงค์ของโครงการ :

เพื่อสนับสนุนให้จังหวัดอำนาจเจริญเป็นเมืองสมุนไพรครบวงจร

กลุ่มเป้าหมาย/ตัวชี้วัดของโครงการ :

กลุ่มเป้าหมาย : เกษตรกรในจังหวัดอำนาจเจริญ

- ตัวชี้วัด : ๑. เกษตรกรที่เข้าร่วมโครงการได้รับความรู้ความเข้าใจในการสร้างมูลค่าเพิ่มผลิตภัณฑ์สมุนไพร ถูกต้องตามมาตรฐาน ต่อยอดความคิดสู่การผลิตตามความต้องการของตลาด ไม่น้อยกว่าร้อยละ ๘๐
๒. เกษตรกรที่เข้าร่วมโครงการมีรายได้เพิ่มขึ้น ไม่น้อยกว่าร้อยละ ๓

ผลสัมฤทธิ์จากการดำเนินงาน :

๑. เกณฑ์การประเมินผลเกษตรกรผู้เข้าร่วมโครงการ ๓๐๐ คน ต้องผ่านเกณฑ์มีความรู้ความเข้าใจในการสร้างมูลค่าเพิ่มผลิตภัณฑ์สมุนไพร ถูกต้องตามมาตรฐาน ต่อยอดความคิดสู่การผลิตตามความต้องการของตลาด ไม่น้อยกว่าร้อยละ ๘๐ หรือ ๒๔๐ คน พบว่า มีเกษตรกรผ่านเกณฑ์การประเมิน ๓๐๐ คน คิดเป็นร้อยละ ๑๐๐

๒. เกณฑ์การเกษตรกรที่เข้าร่วมโครงการมีรายได้เพิ่มขึ้น ไม่น้อยกว่าร้อยละ ๓ พบว่า เกษตรกรมีรายได้เพิ่มขึ้นร้อยละ ๗.๑๙ ไร่

ผลการเบิกจ่ายงบประมาณ : วงเงินของโครงการ จำนวน ๒,๑๓๑,๘๐๐ บาท (สองล้านหนึ่งแสนสามหมื่นหนึ่งพันแปดร้อยบาทถ้วน) เบิกจ่าย ๒,๐๑๔,๑๕๐ บาท คิดเป็นร้อยละ ๙๔.๔๘

รายการ	งบประมาณที่ได้รับ จัดสรร	เบิกจ่าย	เหลือจ่าย	กักเงิน
รวมทั้งสิ้น	๒,๕๕๓,๙๐๐	๒,๓๒๔,๗๓๕	๒๒๙,๑๖๕	-
งบดำเนินงาน				
- ค่าตอบแทน	๘๒,๒๐๐	๘๒,๒๐๐	-	-
- ค่าใช้สอย	๑,๑๙๑,๖๒๐	๙๘๙,๗๗๕	๒๐๑,๘๔๕	-
- ค่าวัสดุ	๑,๒๘๐,๐๘๐	๑,๒๕๒,๗๖๐	๒๗,๓๒๐	-
งบลงทุน				
- ค่าครุภัณฑ์	-	-	-	-
- ค่าที่ดินและสิ่งก่อสร้าง	-	-	-	-

หมายเหตุ : สำนักงานสาธารณสุขจังหวัดอำนาจเจริญ ส่งคืนเงินเหลือจ่าย จำนวน ๒๒๙,๑๖๕ บาท

หน่วยงานรับผิดชอบ :

๑. สำนักงานเกษตรและสหกรณ์จังหวัดอำนาจเจริญ
๒. สำนักงานสาธารณสุขจังหวัดอำนาจเจริญ

ประมวลภาพ

กิจกรรม : การสร้างมูลค่าเพิ่มผลิตภัณฑ์สมุนไพร
โดยสำนักงานเกษตรและสหกรณ์จังหวัดอำนาจเจริญ

กิจกรรมย่อยที่ ๑ จัดอบรมเกษตรกรเพื่อสร้างมูลค่าเพิ่มผลิตภัณฑ์สมุนไพร การประยุกต์ใช้นวัตกรรมภูมิปัญญาและเชื่อมโยงตลาด



กิจกรรมย่อยที่ ๒ จัดทำสื่อประชาสัมพันธ์เพื่อสร้างภาพลักษณ์อำนาจเจริญเมืองสมุนไพร



ลงพื้นที่ติดตามเกษตรกร



๓.๒ โครงการภูจำปาโมเดล (Phu Champa Model)

กิจกรรมหลัก :

๑. ส่งเสริมการผลิตพืชสมุนไพรกลุ่มชิงช้าให้ได้ผลผลิตที่มีคุณภาพตามมาตรฐาน โดยสำนักงานเกษตรและสหกรณ์จังหวัดอำนาจเจริญ

๒. การสร้างมูลค่าเพิ่มผลิตภัณฑ์สมุนไพร โดยสำนักงานเกษตรและสหกรณ์จังหวัดอำนาจเจริญ
งบประมาณที่ได้รับจัดสรร : ๖๑๖,๙๐๐ บาท

วัตถุประสงค์ของโครงการ :

๑. เพื่อพัฒนาภูจำปาและพื้นที่โดยรอบให้เป็นแหล่งท่องเที่ยวเชิงเกษตรเชื่อมโยงกับเส้นทางการท่องเที่ยวของจังหวัดอำนาจเจริญ

๒. เกษตรกรบริเวณภูจำปามีรายได้เพิ่มขึ้นจากกิจกรรมทางการเกษตรและการท่องเที่ยว

กลุ่มเป้าหมาย/ตัวชี้วัดของโครงการ :

กลุ่มเป้าหมาย : เกษตรกรบริเวณพื้นที่ภูจำปา ตำบลนาหมอม้า อำเภอเมืองอำนาจเจริญ จังหวัดอำนาจเจริญ

ตัวชี้วัด : ๑. เกษตรกรที่เข้าร่วมโครงการได้รับความรู้ความเข้าใจในการสร้างมูลค่าผลิตภัณฑ์สมุนไพร ถูกต้องตามมาตรฐาน ต่อยอดความคิดสู่การผลิตตามความต้องการของตลาด ไม่น้อยกว่าร้อยละ ๘๐

๒. เกษตรกรที่เข้าร่วมโครงการมีรายได้เพิ่มขึ้น ไม่น้อยกว่าร้อยละ ๓

ผลสัมฤทธิ์จากการดำเนินงาน :

๑. เกณฑ์การประเมินผลเกษตรกรผู้เข้าร่วมโครงการ ๑๐๐ คน ต้องผ่านเกณฑ์มีความรู้ความเข้าใจในการสร้างมูลค่าผลิตภัณฑ์สมุนไพร ถูกต้องตามมาตรฐาน ต่อยอดความคิดสู่การผลิตตามความต้องการของตลาด ไม่น้อยกว่าร้อยละ ๘๐ หรือ ๘๐ คน พบว่า มีเกษตรกรผ่านเกณฑ์การประเมิน ๑๐๐ คน คิดเป็นร้อยละ ๑๐๐

๒. เกณฑ์การเกษตรกรที่เข้าร่วมโครงการมีรายได้เพิ่มขึ้น ไม่น้อยกว่าร้อยละ ๓ พบว่า เกษตรกรมีรายได้เพิ่มขึ้นร้อยละ ๙.๒๒ ไร่

ผลการเบิกจ่ายงบประมาณ : วงเงินของโครงการ จำนวน ๖๗๖,๙๐๐ บาท (หกแสนเจ็ดหมื่นหกพันเก้าร้อยบาทถ้วน) เบิกจ่าย ๖๔๑,๗๐๐ บาท คิดเป็นร้อยละ ๙๔.๘๐

รายการ	งบประมาณที่ได้รับจัดสรร	เบิกจ่าย	เหลือจ่าย	กักเงิน
รวมทั้งสิ้น	๖๗๖,๙๐๐	๖๔๑,๗๐๐	๓๕,๒๐๐	-
งบดำเนินงาน				
- ค่าตอบแทน	๗,๒๐๐	๗,๒๐๐	-	-
- ค่าใช้สอย	๑๓๐,๖๐๐	๙๕,๔๐๐	๓๕,๒๐๐	-
- ค่าวัสดุ	๕๓๙,๑๐๐	๕๓๙,๑๐๐	-	-
งบลงทุน				
- ค่าครุภัณฑ์	-	-	-	-
- ค่าที่ดินและสิ่งก่อสร้าง	-	-	-	-

หมายเหตุ : ศูนย์วิจัยและพัฒนาการเกษตรอำนาจเจริญ ส่งคืนเงินเหลือจ่าย จำนวน ๓๕,๒๐๐ บาท

หน่วยงานรับผิดชอบ :

๑. ศูนย์วิจัยและพัฒนาการเกษตรอำนาจเจริญ

๒. สำนักงานเกษตรและสหกรณ์จังหวัดอำนาจเจริญ

ประมวลภาพ

กิจกรรม : การสร้างมูลค่าเพิ่มผลิตภัณฑ์สมุนไพร
โดยสำนักงานเกษตรและสหกรณ์จังหวัดอำนาจเจริญ



ลงพื้นที่ติดตามเกษตรกร



๔. โครงการขับเคลื่อนการเกษตรระดับหมู่บ้านสู่การผลิตสินค้าเกษตรมูลค่าสูง ประจำปีงบประมาณ พ.ศ. ๒๕๖๘

ยุทธศาสตร์ชาติ ๒๐ ปี พ.ศ.๒๕๖๑ - ๒๕๘๐ ตั้งเป้าหมายให้ประเทศไทยเป็นประเทศที่มีความมั่นคง มั่งคั่ง และยั่งยืน มีการขยายตัวของเศรษฐกิจอย่างต่อเนื่อง ลดความเหลื่อมล้ำของการพัฒนา ประชากรเพื่อให้ได้รับผลประโยชน์จากการพัฒนาอย่างเท่าเทียมกัน สร้างความเจริญทางรายได้และคุณภาพชีวิตของประชาชนอย่างต่อเนื่อง ในยุทธศาสตร์ด้านการสร้างความสามารถในการแข่งขัน เน้นการเข้าถึงตลาด การเข้าถึงข้อมูล ปรับโครงสร้างเศรษฐกิจฐานราก การพัฒนาทรัพยากรมนุษย์ทุกระดับ สร้างโอกาสในการเข้าถึงบริการทางการเงิน ปรับบทบาทและเพิ่มโอกาสในการเข้าถึงบริการภาครัฐ สนับสนุนความร่วมมือระหว่างภาครัฐ ภาคเอกชน ภาคประชาสังคม และภาคประชาชน อีกทั้ง แผนระดับที่ ๒ ที่กระทรวงเกษตรและสหกรณ์เป็นเจ้าภาพหลักในการดำเนินการ ซึ่งประกอบด้วย แผนแม่บทภายใต้ยุทธศาสตร์ชาติ ประเด็นด้านการเกษตร ที่มุ่งเน้นการปรับเปลี่ยนโครงสร้างการผลิตในภาคเกษตรไปสู่สินค้าเกษตรและผลิตภัณฑ์ที่มีมูลค่าสูง การเพิ่มขีดความสามารถของชุมชนท้องถิ่นในการพัฒนา สามารถสร้างรายได้และพัฒนาคุณภาพชีวิตให้กับเกษตรกรสามารถพึ่งพาและจัดการตนเองได้ และแผนการปฏิรูปประเทศด้านเศรษฐกิจ กิจกรรมปฏิรูปที่ ๑ การสร้างเกษตรมูลค่าสูง ที่ได้ให้ความสำคัญกับการปรับเปลี่ยนไปสู่การทำเกษตรที่มีมูลค่าสูงโดยใช้นวัตกรรมและเทคโนโลยี การบริหารจัดการน้ำ การส่งเสริมสถาบันเกษตรกร การพัฒนา Smart Farmer ฯลฯ นอกจากนี้ในแผนพัฒนาเศรษฐกิจและสังคมแห่งชาติ ฉบับที่ ๑๓ องค์กรประกอบด้านเศรษฐกิจมูลค่าสูงที่เป็นมิตรต่อสิ่งแวดล้อม (High Value-Added Economy) กำหนดหมุดหมายที่ ๑ ไทยเป็นประเทศชั้นนำด้านสินค้าเกษตรและเกษตรแปรรูปมูลค่าสูง ที่เน้นการเพิ่มผลิตภาพและมูลค่าต่อหน่วยพื้นที่ทางการเกษตรรวมทั้งพัฒนาคุณภาพ มาตรฐานความปลอดภัย และต่อยอดการพัฒนาไปสู่เศรษฐกิจชีวภาพที่เน้นเพิ่มมูลค่าสูงของผลผลิตเกษตร โดยมุ่งให้เกิดการเปลี่ยนแปลงทางการเกษตร ลดความเหลื่อมล้ำทางสังคม และสร้างความมั่นคงทางรายได้ให้กับเกษตรกร

เพื่อเป็นการบูรณาการแผนในระดับที่ ๑ และ ๒ สู่การขับเคลื่อนอย่างเป็นรูปธรรม มุ่งเน้นการพัฒนาในระดับชุมชนและท้องถิ่น โดยใช้กลไกในระดับพื้นที่สร้างความร่วมมือระหว่างภาครัฐ ภาคเอกชน สถาบันการเงิน และภาคประชาชน กระทรวงเกษตรและสหกรณ์จึงได้จัดทำโครงการขับเคลื่อนการเกษตรระดับหมู่บ้านสู่การผลิตสินค้าเกษตรมูลค่าสูง เพื่อปรับโครงสร้างการผลิตในภาคการเกษตรในระดับพื้นที่ (หมู่บ้าน ตำบล) อย่างแท้จริง โดยส่งเสริมให้เกษตรกรและสถาบันเกษตรกรในพื้นที่สามารถวิเคราะห์ศักยภาพและโอกาส วางแผนการผลิตที่เชื่อมโยงกับความต้องการของตลาด มีตลาดรองรับที่ชัดเจน เพื่อจัดทำแผนธุรกิจเกษตรรายสินค้าในการเข้าถึงแหล่งทุนจากสถาบันการเงิน ตลอดจนเข้าถึงนวัตกรรมและเทคโนโลยีที่จำเป็น การทำเกษตรที่ได้มาตรฐาน เพื่อยกระดับการผลิตของตนเอง โดยทำควบคู่ไปกับการส่งเสริมให้กลไกการบริหารงานระหว่างระดับพื้นที่ (คณะกรรมการหมู่บ้าน อาสาสมัคร องค์กรปกครองส่วนท้องถิ่น อำเภอ จังหวัด ฯลฯ) และส่วนกลางอย่างมีประสิทธิภาพ เพื่อให้มีฐานข้อมูลกิจกรรมการทำเกษตรที่มีความเป็นปัจจุบันอย่างต่อเนื่อง ใช้ประกอบการวิเคราะห์ ประมวลผล ประกอบการตัดสินใจในการกำหนดนโยบายบริหารจัดการ และการให้ความช่วยเหลือในด้านต่างๆ การดำเนินการทั้งหมดนี้เพื่อสร้างกลไกการมีส่วนร่วมตั้งแต่ในระดับพื้นที่ ในการขับเคลื่อนและพัฒนาภาคการเกษตรให้บรรลุเป้าหมายตามเจตนารมณ์ของยุทธศาสตร์ชาติต่อไป

วัตถุประสงค์

๑. เพื่อจัดทำและขับเคลื่อนแผนพัฒนาการเกษตรระดับหมู่บ้าน ซึ่งได้มาจากปัญหาและความต้องการของประชาชน ที่ผ่านกระบวนการมีส่วนร่วมของประชาชนและภาคีต่างๆ ในพื้นที่

๒. เพื่อส่งเสริมให้อาสาสมัครเกษตรระดับหมู่บ้านสามารถเป็นกลไกหลักในการขับเคลื่อนภาคการเกษตรระดับหมู่บ้านได้อย่างมีประสิทธิภาพ

๓. เพื่อส่งเสริมให้มีการจัดทำแผนธุรกิจเกษตรรายสินค้าในการยกระดับการผลิตสินค้าเกษตรระดับหมู่บ้านให้มีมูลค่าเพิ่มขึ้น (สินค้าเกษตรอัตลักษณ์ สินค้าเกษตรปลอดภัย สินค้าเกษตรอัจฉริยะ สินค้าเกษตรแปรรูป และสินค้าเกษตรชีวภาพ)

๔. เพื่อบูรณาการการทำงานด้านการเกษตรทั้งภาครัฐ ภาคเอกชน และภาคประชาสังคม ให้เกิดขึ้นเป็นรูปธรรมในระดับหมู่บ้าน

ปีงบประมาณ พ.ศ. ๒๕๖๘ จังหวัดอำนาจเจริญดำเนินงานโครงการขับเคลื่อนการเกษตรระดับหมู่บ้านสู่การผลิตสินค้าเกษตรมูลค่าสูง มีพื้นที่เป้าหมายโดยพิจารณาคัดเลือกทั้ง ๗ อำเภอ อำเภอละ ๑ หมู่บ้าน ได้แก่

๑. อำเภอหัวตะพาน คัดเลือก บ้านกุดชวย หมู่ ๔, ๑๐ ตำบลคำพระ อำเภอหัวตะพาน สินค้าเด่น คือ ยางพารา

๒. อำเภอเสนางนิคม คัดเลือก บ้านสมสะอาด หมู่ ๕ ตำบลหนองสามสี อำเภอเสนางนิคม สินค้าเด่น คือ สมุนไพร

๓. อำเภอเมืองอำนาจเจริญ คัดเลือก บ้านนาแต่ หมู่ ๑ ตำบลนาแต่ อำเภอเมืองอำนาจเจริญ สินค้าเด่น คือ ถั่วลิสง

๔. อำเภอปทุมราชวงศา คัดเลือก บ้านโคกพระ หมู่ ๓ ตำบลนาป่าแซง อำเภอปทุมราชวงศา สินค้าเด่น ผักอินทรีย์

๕. อำเภอชานุมาน คัดเลือก บ้านหนองแมงดา หมู่ ๓ ตำบลโคกก่ง อำเภอชานุมาน สินค้าเด่น คือ ยางแผ่นดิบ

๖. อำเภอพนา คัดเลือก บ้านจานลาน หมู่ ๑๒ ตำบลจานลาน อำเภอพนา สินค้าเด่น คือ พริก

๗. อำเภอลืออำนาจ คัดเลือก บ้านไร่ชี หมู่ ๔ ตำบลไร่ชี อำเภอลืออำนาจ สินค้าเด่น คือ เห็ดนางฟ้า

ทั้งนี้ สำนักงานเกษตรและสหกรณ์จังหวัดอำนาจเจริญ ร่วมกับหน่วยงานที่เกี่ยวข้อง ได้ดำเนินการจัดทำแผนพัฒนาหมู่บ้านและแผนพัฒนารุจกด้านการเกษตรระดับหมู่บ้าน ตามเมนูอาชีพ เกษตรมูลค่าสูง เพื่อผลักดันสินค้าเกษตรหมู่บ้านไปสู่สินค้าเกษตรมูลค่าสูง อันจะส่งผลให้เกษตรกร มีรายได้ เพิ่มมากขึ้นกว่า เพื่อให้บรรลุตามวัตถุประสงค์ของโครงการต่อไป

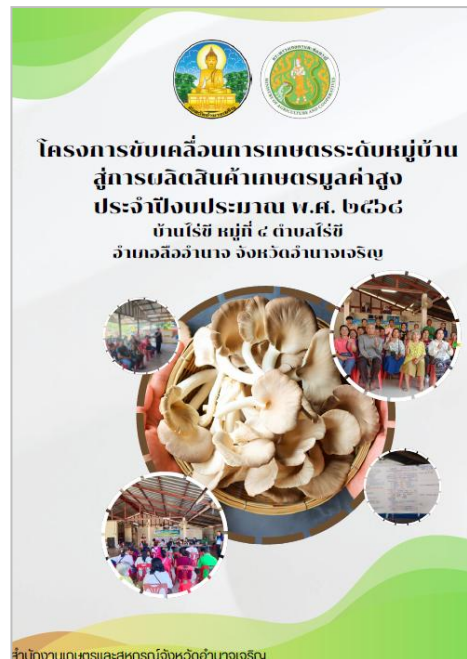
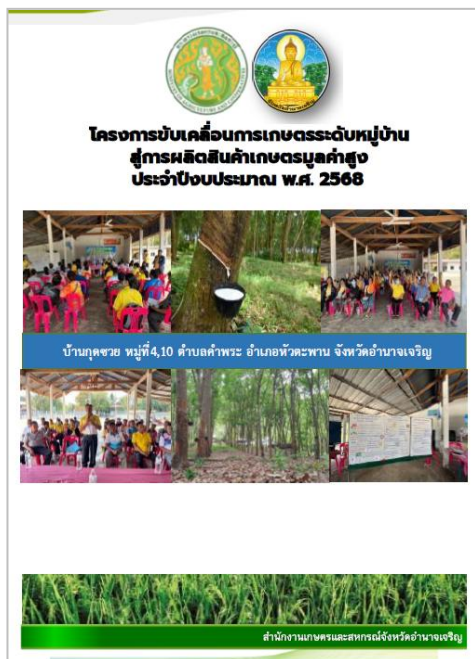

ส่วนที่ 1
ข้อมูลทั่วไปและข้อมูลด้านการเกษตรของหมู่บ้าน

ส่วนที่ 1
ข้อมูลทั่วไปและข้อมูลด้านการเกษตรของหมู่บ้าน

1. ข้อมูลทั่วไปของหมู่บ้าน
1.1 แผนที่หมู่บ้าน

1. ข้อมูลทั่วไปของหมู่บ้าน
1.1 แผนที่หมู่บ้าน



1.2 พื้นที่ทั้งหมด 4,350 ไร่ หรือ 6.96 ตารางกิโลเมตร

1.2 พื้นที่ทั้งหมด 4,320 ไร่ หรือ 6.912 ตารางกิโลเมตร

1.3 อาณาเขต

บ้านหนองเมฆา หมู่ที่ 3 อยู่ห่างจากอำเภอชานุมาน ระยะทาง 35 กิโลเมตร และอยู่ห่าง จาก
จังหวัดอำนาจเจริญ ระยะทาง 38 กิโลเมตร

บ้านโคกพระ หมู่ที่ 3 อยู่ห่างจากอำเภอปทุมราชวงศา ระยะทาง 6 กิโลเมตร และอยู่ห่าง จาก
จังหวัดอำนาจเจริญ ระยะทาง 32 กิโลเมตร

มีอาณาเขตติดต่อ ดังนี้

มีอาณาเขตติดต่อ ดังนี้

ทิศเหนือ ติดต่อกับ บ.หัวกระแฉก หมู่ 7 ต.ปากอ อ.ชานุมาน
ทิศใต้ ติดต่อกับ บ.หนองหิน ต.หนองซำ อ.ปทุมราชวงศา
ทิศตะวันออก ติดต่อกับ บ.หัวร่อง น.5 ต.ปากอ อ.ชานุมาน
ทิศตะวันตก ติดต่อกับ บ.เทพสถิตย์ น.12 ต.ปากอ อ.ชานุมาน

ทิศเหนือ ติดต่อกับ บ้านนาหว้า อ.ปทุมราชวงศา
ทิศใต้ ติดต่อกับ บ้านวิมย์
ทิศตะวันออก ติดต่อกับ บ้านนาผาง ต.หัว อ.ปทุมราชวงศา
ทิศตะวันตก ติดต่อกับ บ้านสามัคคี

โครงการขับเคลื่อนการเกษตรระดับหมู่บ้าน
สู่การผลิตสินค้าเกษตรมูลค่าสูง
ประจำปีงบประมาณ พ.ศ. 2568

บ้านสมสะอาด หมู่ที่ 5 ตำบลหนองสามสี อำเภอเสนาณรงค์ จังหวัดอำนาจเจริญ

สำนักงานเกษตรและสหกรณ์จังหวัดอำนาจเจริญ

ประชาคมจัดทำแผนพัฒนาการเกษตรระดับหมู่บ้านภายใต้โครงการขับเคลื่อนการเกษตรระดับหมู่บ้าน
สู่การผลิตสินค้าเกษตรมูลค่าสูง ประจำปีงบประมาณ พ.ศ. ๒๕๖๘



๕. โครงการสินค้าเกษตรและบริการมูลค่าสูง ๑ ท้องถิ่น ๑ สินค้าเกษตรมูลค่าสูง
ประจำปีงบประมาณ พ.ศ. ๒๕๖๘

กระทรวงเกษตรและสหกรณ์ได้จัดทำโครงการสินค้าเกษตรและบริการมูลค่าสูง ๑ ท้องถิ่น ๑ สินค้าเกษตรมูลค่าสูง โดยมอบหมายให้หน่วยงานในสังกัดกระทรวงเกษตรและสหกรณ์บูรณาการแผนงานและงบประมาณเพื่อขับเคลื่อนนโยบายดังกล่าวในระดับพื้นที่ (ท้องถิ่น) อย่างแท้จริง โดยส่งเสริมให้เกษตรกรในพื้นที่สามารถวิเคราะห์ศักยภาพและโอกาส วางแผนการผลิตตลอดห่วงโซ่อุปทาน ตลอดจนเข้าถึงนวัตกรรมและเทคโนโลยีเพื่อยกระดับการผลิตของกลุ่มเกษตรกร เพิ่มมูลค่าของสินค้าเกษตรและบริการเชิงสร้างสรรค์ การบริหารงาน และการมีส่วนร่วมตั้งแต่ในระดับพื้นที่และส่วนกลางในการขับเคลื่อนและพัฒนาเกษตรกร และสถาบันเกษตรกรให้มีความเข้มแข็ง สามารถพึ่งตนเองได้ นำไปสู่การพัฒนาเศรษฐกิจฐานรากของประเทศให้เข้มแข็ง ตามเจตนารมณ์ของรัฐบาล “ตลาดนำ นวัตกรรมเสริม เพิ่มรายได้” อย่างยั่งยืน

จังหวัดอำนาจเจริญมีกลุ่มเป้าหมายโครงการสินค้าเกษตรและบริการมูลค่าสูง ๑ ท้องถิ่น ๑ สินค้าเกษตรมูลค่าสูง ปีงบประมาณ พ.ศ. ๒๕๖๘ จำนวน ๔ กลุ่ม ดังนี้

๑. กลุ่มแปลงใหญ่พริกบ้านจานลาน ตำบลจานลาน อำเภอพนนา
๒. กลุ่มแปลงใหญ่มันสำปะหลัง หมู่ที่ ๖ ตำบลหนองข่า อำเภอพุมราขวงศา
๓. วิสาหกิจชุมชนศูนย์จัดการดินปุ๋ยและเพาะเห็ด ม.๔ ต.ไร่ชี
๔. แปลงใหญ่ไหมหัตถกรรมเปื่อยหัวตง

๑. กลุ่มแปลงใหญ่พริกบ้านจானลาน ตำบลจானลาน อำเภอพนา

นางสมยศ งาหอม เป็นประธานกลุ่ม ยื่นจัดตั้งเป็นกลุ่มแปลงใหญ่พริกบ้านจானลาน ตำบลจானลาน อำเภอพนา จังหวัดอำนาจเจริญ ในปีพ.ศ. ๒๕๖๒ ในการจำหน่ายพริกและแสวงหาตลาด เพื่อสร้างความมั่นคง และยั่งยืนให้กับสมาชิก เชิญเจ้าหน้าที่จากศูนย์วิจัยและพัฒนาการเกษตรอำนาจเจริญ ให้ความรู้ในการปลูกพริก ตามมาตรฐาน GAP พืช และเชิญเจ้าหน้าที่จากแม่โคโร เจียไต๋ ให้ความรู้ในการตลาด การรับซื้อผลผลิตจากสมาชิก ปัจจุบันกลุ่มพริกแปลงใหญ่พริกจானลาน มีสมาชิก ๘๐ ราย

๑. การใช้นวัตกรรม

(๑) เทคโนโลยีการผลิตพริก

- การเตรียมดิน : ไถตากดิน ๗ วัน ไถพรวน ๑-๒ ครั้ง ยกแปลงให้สูง
- การเตรียมต้นกล้า : ใช้พีทมอสเป็นวัสดุเพาะเมล็ด หยอดเมล็ดหลุมละ ๑-๒ เมล็ด แล้วกลบ และรดน้ำให้ชุ่มพอสมควร วางถาดเพาะบนชั้นในโรงเรือนที่มุงหลังคาด้วยตาข่ายพรางแสงให้ร่มรำไร เมื่อต้นกล้ามีใบจริง ๓-๕ ใบ หรือต้นอายุ ๒๕-๓๐ วัน จึงย้ายไปปลูกลงแปลงต่อไป
- การปลูก : ปลูกแถวคู่ ระยะห่างระหว่างต้น ๕๐ เซนติเมตร ระหว่างแถว ๕๐ เซนติเมตร ระหว่างแถวคู่ ๑๐๐-๑๒๐ เซนติเมตร
- การให้ปุ๋ย : ปุ๋ยเคมีสูตร ๑๕-๑๕-๑๕ อัตรา ๔๐-๕๐ กิโลกรัมต่อไร่ต่อครั้ง ครั้งแรกใส่หลังย้ายปลูกแล้ว ๗ วัน ครั้งที่ ๒ ใส่เมื่อเริ่มออกดอก หรือหลังจากย้ายปลูกประมาณ ๓๐ วัน โดยใส่ ๒ ข้างแถวแล้วพรวนดินกลบ

- : ปุ๋ยเคมีสูตร ๑๓-๑๓-๒๑ บำรุงก่อนจะเก็บผลผลิต
- : ปุ๋ยเคมี ๑๖-๘-๘ บำรุงต้นหลังจากเก็บเกี่ยวผลผลิตทุกครั้ง
- : ปุ๋ยเคมีสูตร ๓๐-๑๐-๑๐ (ปุ๋ยเกล็ด) บำรุงต้น
- การให้น้ำ : ให้น้ำอย่างสม่ำเสมอ และให้น้ำทันทีหลังจากใส่ปุ๋ย

(๒) ปลูกพริกในโรงเรือนพร้อมระบบน้ำเพื่อลดต้นทุนและเพิ่มผลผลิต

ปี พ.ศ. ๒๕๖๔ กลุ่มแปลงใหญ่พริกบ้านจானลาน ตำบลจானลาน อำเภอพนา จังหวัดอำนาจเจริญ ได้เข้าร่วมโครงการยกระดับแปลงใหญ่ด้วยเกษตรสมัยใหม่และเชื่อมโยงตลาดงบประมาณ ๓,๐๐๐,๐๐๐ บาท โดยจัดซื้อวัสดุ ดังนี้

- ๑) จัดซื้อวัสดุในการประกอบโรงเรือน จำนวน ๑๔ โรง และโรงเรือนของสมาชิกเครือข่าย ๓๐ หลัง
- ๒) จัดซื้อเครื่องจักรกลพร้อมอุปกรณ์เพื่อลดต้นทุนและเพิ่มประสิทธิภาพการผลิต
- ๓) จัดซื้อที่ดินในนามกลุ่มแปลงใหญ่



(๓) สร้างมูลค่าด้วยการผลิตพริกแห้งโดยโรงเรือนพลังงานแสงอาทิตย์



จัดทำโรงอบพลังงานแสงอาทิตย์เพื่อเพิ่มมูลค่าให้กับเกษตรกรสมาชิกแปลงใหญ่ซึ่งทำให้ได้พริกแห้งเกรด A และขายได้ราคาสูงกว่าพริกแห้งทั่วไป เมื่อเปรียบเทียบกับราคาขายพริกสดราคาเพิ่มขึ้น ๓ เท่า

๒. การทำการตลาด

ตลาดนำการผลิต โดยขายพริกสดให้กับบริษัทแม่โคโร

กลุ่มแปลงใหญ่พริกบ้านจวนลาน ตำบลจวนลาน อำเภอพนา จังหวัดอำนาจเจริญ ได้รวบรวมผลผลิตและขายให้กับบริษัทแม่โคโร โดยบริษัทจะคิดราคาเพิ่มให้กับทางกลุ่มกิโลกรัมละ ๒๐ บาท และบริษัทแม่โคโร ยังมีแผนให้กลุ่ม นำพริกสด และผลิตภัณฑ์จากพริกส่งขายทุกสาขา ตามศักยภาพของกลุ่มที่จะสามารถส่งได้



- ผลผลิตเฉลี่ยต่อปี
- จำนวนผลิตจำหน่ายในประเทศ/ส่งขายที่ใดบ้าง/ราคา

แม่โคโร	พริกสด	๑๐๐,๐๐๐ บาท/เดือน
เจียไต๋	พริกสด	๔๐๐,๐๐๐ บาท/เดือน
ชุมชน	พริกสด/พริกแห้ง	๒๕๐,๐๐๐ บาท/เดือน
พ่อค้าขายส่ง	พริกสด	๙๖๐,๐๐๐ บาท/เดือน
ออนไลน์	พริกสด/พริกแห้ง/พริกป่น	๕๐,๐๐๐ บาท/เดือน

๓. การจัดการแปลง

การปลูกผักในโรงเรือนอัจฉริยะ ควบคุมโดยโทรศัพท์

จัดทำโรงเรือนต้นแบบโดยปลูกผักในโรงเรือนอัจฉริยะ ควบคุมโดยโทรศัพท์ เป็นโรงเรือนต้นแบบเพื่อให้สมาชิก ได้เรียนรู้และนำไปประยุกต์ใช้เพื่อให้เกิดความยั่งยืนและค่อยปรับเปลี่ยนให้เหมาะสมกับสภาพอากาศ



(๑) การจัดการดินและปุ๋ย โดยตรวจวิเคราะห์ดินก่อนและหลังปลูกพริก ผสมปุ๋ยจากแม่ปุ๋ยใช้เองเพื่อลดต้นทุนและเพิ่มประสิทธิภาพการผลิต

สมาชิกทุกรายที่ร่วมโครงการปลูกพริกจะมีการตรวจสอบดินตรวจค่าวิเคราะห์ดินและ PH ก่อนและหลังปลูก ร่วมกับการใช้ปุ๋ยพืชสด ใช้ปุ๋ยอินทรีย์เพื่อปรับปรุงบำรุงดินและมีการใช้ปุ๋ยเคมี โดยการผสมจากแม่ปุ๋ยทั้ง ๓ สูตร เพื่อลดต้นทุนและเพิ่มประสิทธิภาพให้กับสมาชิก



๔. การจัดการผลผลิตและการแปรรูปสินค้า

(๑) การใช้เทคโนโลยีเครื่องควัดแปรสภาพเพื่อสร้างมูลค่า

นำพริกแห้งโดยโรงเรือนพลังงานแสงอาทิตย์ที่สะอาดและมาตรฐาน มาบดด้วยเครื่องที่ได้มาตรฐาน และนำจำหน่ายให้กับพ่อค้าคนกลางและตลาดในพื้นที่ เพิ่มมูลค่าจากพริกสด ๖ เท่า คือ จากขายพริกสดราคาประมาณ ๕๐ บาท ทำเป็นพริกป่นขาย ราคา กก.ละ ๓๐๐ บาท และจะพัฒนาเพื่อทำพริกป่นบรรจุขายเป็นเครื่องปรุงในห้างแม็คโครต่อไป



โรงคัดแยกพริกและพืชผักมาตรฐาน

จังหวัดอำนาจเจริญได้เห็นศักยภาพของกลุ่มจึงได้อนุมัติงบประมาณ เพื่อสร้างโรงคัดที่ได้มาตรฐานและผ่านการรับรองจากสำนักงานสาธารณสุขจังหวัดอำนาจเจริญ ทำให้กลุ่มสามารถรับพืชผักจากสมาชิก เครือข่าย เพื่อส่งให้กับแม็คโครได้ทุกสาขา สร้างโอกาสให้เกษตรกรในพื้นที่จังหวัดอำนาจเจริญ สามารถที่จะนำพริก พืชผัก ผลไม้ คัดในโรงคัดส่งได้ทั่วทั้งประเทศ



๒. กลุ่มแปลงใหญ่มันสำปะหลัง หมู่ ๖ ตำบลหนองข่า อำเภอบุณฑลราชวงศา จังหวัดอำนาจเจริญ

กลุ่มแปลงใหญ่มันสำปะหลัง หมู่ ๖ ตำบลหนองข่า อำเภอบุณฑลราชวงศา จังหวัดอำนาจเจริญ มีประชากรทั้ง ๔ หมู่บ้านมี จำนวน ๖๒๑ ครัวเรือน มีอาชีพหลัก คือเกษตรกรรม พืชหลักที่ปลูกคือ ข้าว และมันสำปะหลัง มีพื้นที่ทำการเกษตรประมาณ ๑๔,๐๐๐ ไร่ และมีพื้นที่ปลูกมันสำปะหลัง ๔,๐๐๐ ไร่ เกษตรกรส่วนใหญ่ในหมู่บ้านปลูกมันเป็นอาชีพหลักและปลูกข้าวเป็นอาชีพรอง เกษตรกรขาดกำลังในการต่อรองกับพ่อค้าคนกลาง ทำให้เกษตรกรถูกเอาเปรียบอยู่เรื่อยมา เกษตรกรจึงรวมกลุ่มสมัครเข้าร่วมโครงการระบบส่งเสริมการเกษตรแบบแปลงใหญ่ทำให้เกิดความมั่นคงในอาชีพ และได้รวมกลุ่มกันเพื่อจัดตั้งเป็นกลุ่มแปลงใหญ่ ในปี พ.ศ. ๒๕๖๑

วิสัยทัศน์

“ แปลงใหญ่มันสำปะหลัง หมู่ ๖ มุ่งมั่นพัฒนาอาชีพของชุมชน สู่ความมั่งคั่งและยั่งยืน ”

๑. การใช้นวัตกรรม

กลุ่มแปลงใหญ่ได้รับโครงการต้นแบบสูบน้ำเพื่อพลังงานแสงอาทิตย์เพื่อลดต้นทุนและพัฒนาผลผลิต และกลุ่มได้ประดิษฐ์อุปกรณ์ต่อพ่วงทำยรถไถเดินตามเพื่อพรวนดินตายหญ้า ทำให้สมาชิกไม่ต้องไ้เช่าฆ่าหญ้า ในแปลงมันสำปะหลัง



๑. การตลาด

กลุ่มแปลงใหญ่ได้ประสานการขายมันสำปะหลังกับบริษัท เอี่ยมแป็งมัน อำนาจเจริญ จำกัด ได้ส่วนเพิ่ม ต้นละ ๕๐ บาท ขายมันสำปะหลังจำนวนเงิน ๕,๐๐๐ ตัน จำนวน ๒๕๐,๐๐๐ บาท

กลุ่มแปลงใหญ่ได้ประสานการขายมันสำปะหลังกับบริษัท ไทยเบสท์ สตาร์ช จำกัด ได้ส่วนเพิ่ม ต้นละ ๒๐๐ บาท ขายมันสำปะหลังจำนวน ๖๐๐ ตัน จำนวนเงิน ๑๒๐,๐๐๐ บาท

๒. การจัดการแปลง

จัดทำแปลงสาธิตการนำเครื่องมือมาใช้เพื่อสนองนโยบายการเลิกใช้ยาฆ่าหญ้าในแปลงมันสำปะหลัง โดยประดิษฐ์ผานไถกำจัดวัชพืชในแปลงมันสำปะหลัง จากใช้ยาฆ่าหญ้าและจ้างคนฉีดพ่นยาไร่ละ ๒๐๐ บาท น้ำยาฆ่าหญ้าไร่ละ ๒๐๐ บาท ปรับเปลี่ยนใช้ไถแทนค่าจ้างไร่ละ ๒๐๐ บาท ลดต้นทุนไร่ละ ๒๐๐ บาท กลุ่มแปลงใหญ่มีพื้นที่ ๒,๑๐๐ บาท สามารถลดต้นทุนได้ ๔๒๐,๐๐๐ บาท ทำให้สมาชิกมีสุขภาพดีขึ้น

๔. การจัดการผลผลิต

- (๑) กิจกรรมลานรับซื้อมันสำปะหลัง
- (๒) กิจกรรมรับซื้อข้าวเปลือก
- (๓) กิจกรรมจัดหาปัจจัยด้านการเกษตรให้สมาชิก
- (๔) เลี้ยงโคขุนเพื่อเพิ่มรายได้ให้สมาชิกโดยใช้วัสดุคบจากมันสำปะหลัง



การอบรมและถ่ายทอดความรู้

๑. อบรมเตรียมความพร้อมแก่เกษตรกร หลักสูตร ชุมชนเกษตรกรต้นแบบการบริหารจัดการท่อนพันธุ์มันสำปะหลังอย่างมีประสิทธิภาพ โดยศูนย์วิจัยและพัฒนาการเกษตรอำนาจเจริญ

๒. อบรมเตรียมความพร้อมแก่เกษตรกร หลักสูตร ชุมชนเกษตรกรต้นแบบการบริหารจัดการท่อนพันธุ์มันสำปะหลังอย่างมีประสิทธิภาพ ปีที่ ๒ โดยศูนย์วิจัยและพัฒนาการเกษตรอำนาจเจริญ



๓. วิสาหกิจชุมชนศูนย์จัดการดินปุ๋ยชุมชนและเพาะเห็ด หมู่ ๔ ตำบลไร่สี อำเภอลืออำนาจ จังหวัดอำนาจเจริญ

จดทะเบียนวิสาหกิจชุมชน เมื่อวันที่ ๑๒ มกราคม ๒๕๕๙ เลขทะเบียนวิสาหกิจชุมชน ๗-๓๗-๐๗-๐๕/๑-๐๐๑๕ ที่อยู่/ที่ตั้ง ของวิสาหกิจชุมชน เลขที่ ๑๕๓ หมู่ ๔ ตำบลไร่สี อำเภอลืออำนาจ อำนาจเจริญ ๓๗๑๒๐ ประธานวิสาหกิจชุมชน นายเชี่ยม เสนาจิตร จำนวนสมาชิก ๔๓ คน

- จำนวนสมาชิคนำมาใช้เป็นวัสดุคบในการแปรรูป ๑๐ คน
- จำนวนสมาชิกที่ไม่มีกิจกรรม ๓๓ คน

๑. การใช้นวัตกรรม

- ด้านการผลิตสินค้าเกษตร : การปลูกและการจัดการหลังการเก็บเกี่ยวการเพาะปลูกโดยใช้มาตรฐาน GAP
- ด้านการแปรรูปสินค้าเกษตร การใช้นวัตกรรม เครื่องสไลด์แทนการหั่นด้วยมือ ช่วยเพิ่มประสิทธิภาพแผ่นข้าวเกรียบมีความสม่ำเสมอ



๒. การทำการตลาด

- การจำหน่าย - ช่องทางการตลาดในพื้นที่จังหวัดและต่างจังหวัด
- ช่องทางการจำหน่ายระบบ online
 - จุดขายอัตลักษณ์ท้องถิ่น



๓. การจัดการแปลง

ขั้นตอนการเพาะเห็ดนางฟ้า

(๑) การจัดเตรียมโรงเรือน

- ทำความสะอาด ปิดกวางโรงเรือน และฆ่าเชื้อด้วยปูนขาวหรือสารฟอกขาวเจือจาง
- จัดวางชั้นวางเห็ดให้เรียงเป็นแนว สะดวกต่อการรดน้ำและเก็บเกี่ยว



(๒) การนำก้อนเชื้อเข้าวาง

- วางก้อนเชื้อเห็ดบนชั้น โดยให้มีช่องว่างระหว่างก้อนเพื่อการถ่ายเทอากาศ
- เปิดสาลี่หรือกระดาษปิดปากถุงออกเพื่อให้อากาศเข้า



(๓) การดูแลก้อนเชื้อ

- รักษาความชื้นในโรงเรือนด้วยการพ่นหมอกหรือรดน้ำ (อย่าให้น้ำเข้าปากถุงโดยตรง)
- รักษาอุณหภูมิให้เหมาะสม (๒๕-๓๐ °C)
- ให้มีแสงสว่างรำไร ไม่มีแดดจนเกินไป

(๔) การกระตุ้นการออกดอก

- เมื่อเส้นใยเจริญเต็มถุงแล้ว (ประมาณ ๒๕-๓๐ วัน) เปิดปากถุงให้เห็ดออกดอก
- เพิ่มความชื้นและให้อากาศถ่ายเทมากขึ้น



(๕) การเก็บเกี่ยว

- เห็ดนางฟ้าจะออกดอกภายใน ๗-๑๐ วันหลังเปิดถุง
- เก็บตอนดอกยังตูม ๆ ก้านอวบ ไม่บานจนเกินไป เพื่อให้กรอบอร่อยและเก็บได้นาน
- ใช้มือบิดโคนดอกออกมาทั้งกอ แล้วค่อย ๆ ทำความสะอาดเศษก้านที่เหลือ

(๖) การดูแลหลังเก็บเกี่ยว

- หลังเก็บเห็ดแล้ว รักษาความชื้นต่อ จะมีดอกใหม่งอกขึ้นมาเป็นรุ่น ๆ
- ก้อนเชื้อสามารถให้ผลผลิตได้ประมาณ ๓-๔ เดือน

๔. การจัดการผลผลิต

การบริหารจัดการวัตถุดิบและการแปรรูปเพื่อเพิ่มมูลค่า

๑. เห็ดนางฟ้า ๓๐ % เป็นวัตถุดิบหลัก/ทรัพยากรที่ใช้ในการแปรรูปผลิตภัณฑ์หลักเพื่อสร้างมูลค่าเพิ่ม ซึ่งกลุ่มปลูกเอง ๑๐๐ % ยังไม่มีมาตรฐานการรับรอง (มาตรฐานการปลูกและมาตรฐานผลผลิต)

๒. ผลិតภัณฑ์/สินค้าแปรรูปของกลุ่ม ข้าวเกรียบเห็ด คิดเป็น ๕๐ % ของปริมาณการผลิตทั้งหมดต่อปี ผลิตภัณฑ์/สินค้าแปรรูปรองของกลุ่ม.

๑) แหนมเห็ด คิดเป็น ๓๐ % ของปริมาณการผลิตทั้งหมดต่อปี

๒) น้ำพริกเห็ด คิดเป็น ๒๐ % ของปริมาณการผลิตทั้งหมดต่อปี

๓. มีความสามารถในการผลิตผลิตภัณฑ์/สินค้าแปรรูป ผลิตเองตลอดทั้งปี

๔. กำลังการผลิตของผลิตภัณฑ์/สินค้าแปรรูปของกลุ่ม ๓๐,๕๐๐ ถุง ต่อปี

๑) กำลังการผลิตของผลิตภัณฑ์/สินค้าแปรรูปหลักของกลุ่ม ๒๕,๐๐๐ ถุง/ ปี

๒) กำลังการผลิตของผลิตภัณฑ์/สินค้าแปรรูปรองของกลุ่ม ๕,๖๐๐ ถุง/ ปี

๕. ปริมาณการผลิตของผลิตภัณฑ์/สินค้าแปรรูปที่ผลิตได้จริงโดยเฉลี่ยของกลุ่ม ๕,๖๐๐ ถุง ต่อปี

- ผลิตภัณฑ์/สินค้าแปรรูปหลักของกลุ่ม จำนวน ๕,๖๐๐ ถุง/ ปี

- ผลิตภัณฑ์/สินค้าแปรรูปรองของกลุ่ม

๑) แหนมเห็ด จำนวน ๖๐๐ ถุง/ปี

๒) น้ำพริกเห็ด จำนวน ๑๐๐ กระปุก/ปี

๖. ยังไม่มีมาตรฐานด้านกระบวนการผลิตและด้านผลิตภัณฑ์/สินค้า



การบริหารจัดการเชิงธุรกิจและการตลาด

๑. ความสามารถในการดำเนินธุรกิจของวิสาหกิจชุมชน ล่าสุดปี พ.ศ. ๒๕๖๗ ระดับ C
๒. แหล่งเงินทุนสำหรับประกอบกิจการ
 - ๒.๑ เงินทุนที่ใช้ทางการผลิตสินค้าแปรรูปไม่เพียงพอ
 - ๒.๒ แหล่งเงินทุน ระดมทุนจากสมาชิก/หุ้น (สัดส่วน ๔๐ %) เงินกู้ในระบบ (สัดส่วน ๖๐ %)
๓. การชำระภาษีปี ๒๕๖๖ จำนวน ๑,๕๐๐ บาท/ปี
๔. การจ้างงาน จ้างสมาชิกวิสาหกิจชุมชน จำนวน ๑๕ คน
๕. วิสาหกิจชุมชนได้รับการสนับสนุนงบประมาณจากภาครัฐ หรือภาคเอกชน ในปีงบประมาณ พ.ศ. ๒๕๖๕ – ๒๕๖๗

ปีงบประมาณที่ได้รับ	ชื่อโครงการที่ได้รับการจัดสรรงบประมาณ	จำนวนงบประมาณที่ได้รับ (บาท)	หน่วยงานที่สนับสนุนงบประมาณ
๒๕๖๕	โครงการ BCG	๕,๐๐๐	ม.มหิดลวิทยาเขตอำนาจเจริญ
๒๕๖๖	โครงการส่งเสริมและพัฒนาวิสาหกิจชุมชน	๑๐,๐๐๐	สำนักงานเกษตรจังหวัดอำนาจเจริญ
๒๕๖๗	-	-	-

๖. รายได้ของวิสาหกิจชุมชนในรอบ ๑ ปีการผลิต ทั้งหมด ๕๐๐,๐๐๐ บาท
 - ๖.๑ รายได้จากการจำหน่ายผลิตภัณฑ์/สินค้าแปรรูป ทั้งหมด ๖๘,๐๐๐ บาท
 - รายได้จากการจำหน่ายผลิตภัณฑ์/สินค้าแปรรูปหลัก ๕๖,๐๐๐ บาท
 - รายได้จากการจำหน่ายผลิตภัณฑ์/สินค้าแปรรูปรอง ๑๒,๐๐๐ บาท
๗. ต้นทุนการผลิตของวิสาหกิจชุมชนในรอบ ๑ ปีการผลิต ทั้งหมด ๑๓๗,๓๐๖ บาท
 - ๗.๑ ต้นทุนการผลิตผลิตภัณฑ์/สินค้าแปรรูปหลัก ๓๓,๘๗๖ บาท
 - ๗.๒ ต้นทุนการผลิตผลิตภัณฑ์/สินค้าแปรรูปรอง ๗,๒๖๐ บาท
๘. กำไรสุทธิของวิสาหกิจชุมชนในรอบ ๑ ปีการผลิต ๓๖๒,๖๙๔ บาท
 (กำไรสุทธิ = (๖) รายได้ - (๗) ต้นทุนการผลิต) ๕๐๐,๐๐๐ - ๑๓๗,๓๐๖ =
๙. คาดการณ์ปริมาณการผลิตของผลิตภัณฑ์/สินค้าแปรรูป ปี ๒๕๖๘
 - ๙.๑ ปริมาณการผลิตของผลิตภัณฑ์/สินค้าแปรรูปหลักของกลุ่ม (หน่วยต่อปี) ๗,๕๐๐ ถุง /ปี
 - ๙.๒ ปริมาณการผลิตของผลิตภัณฑ์/สินค้าแปรรูปรองของกลุ่ม (หน่วยต่อปี) ๑,๒๐๐ ถุง/ ปี

๑๐. ข้อมูลด้านการตลาดของวิสาหกิจชุมชน

- ๑๐.๑ ชื่อตราสินค้า (Brand) เห็ดบ้านไร่
 ภาพ/โลโก้ตราสินค้า (Brand)



๑๐.๒ ราคาขายและปริมาณการขายผลิตภัณฑ์/สินค้าแปรรูปของกลุ่มโดยเฉลี่ย

- ๑) ผลิตภัณฑ์/สินค้าแปรรูปหลักของกลุ่ม ข้าวเกรียบเห็ด คิดเป็นยอดขาย ๕๐ %
 - ราคาขายปลีก ๑๐ บาท/ถุง บรรจุ ๒๐๐ กรัม
 - ปริมาณการขายเฉลี่ยต่อปี ๒,๐๐๐ ถุง
 - ราคาขายส่ง ๑๐๐ บาท/โหล
 - ปริมาณการขายเฉลี่ยต่อปี ๓๐๐ โหล

๒) ผลิตภัณฑ์/สินค้าแปรรูปของกลุ่ม

- แหนมเห็ด คิดเป็นยอดขาย ๓๐ % ราคาขายปลีกถุงละ ๕๐ บาท ปริมาณการขาย

เฉลี่ยต่อปี ๖๐๐ ถุง

- น้ำพริกเห็ด คิดเป็นยอดขาย ๒๐ % ราคาขายปลีกกระปุกละ ๑๐ บาท ปริมาณการขาย

เฉลี่ยต่อปี ๑๐๐ กระปุก

๑๐.๓ ช่องทางการจำหน่ายผลิตภัณฑ์แปรรูป

๑) ตลาดในประเทศ คิดเป็น ๙๐ % ร้านขายของฝาก ร้านค้าในชุมชน และต่างอำเภอ

๒) ตลาดออนไลน์ คิดเป็น ๑๐% Facebook เชื่อม เสนาจิตร และLine ๐๘๐๖๖๑๓๐๑๗

๑๐.๔ ปัจจุบันผลิตภัณฑ์/สินค้าแปรรูปของกลุ่ม ไม่เพียงพอต่อความต้องการของตลาด จำนวน ๕,๖๐๐ ถุง

ในขณะที่ตลาดจังหวัดอำนาจเจริญ มีความต้องการ จำนวน ๘,๐๐๐ ถุง

๕. การแปรรูปสินค้า

ข้าวเหนียวหีต มีส่วนประกอบหลักคือเห็ดนางฟ้า สมาชิกได้ผลิต ๑ รสชาติ คือรสออริจินอล

สมาชิกมี pain point คือ

๑. กระบวนการผลิตในขั้นตอนการนึ่งแป้ง สุกไม่สม่ำเสมอทำให้เกิดการสูญเสีย

๒. ขั้นตอนการหั่นแป้งให้เป็นแผ่นบางๆ สมาชิกใช้มีดทำครัวหั่น ทำให้ช้าและความหนาของ

แผ่นไม่เท่ากัน

ด้านการพัฒนาผลิตภัณฑ์

๑. จัดอบรมความรู้ด้านการพัฒนาผลิตภัณฑ์การรับรองมาตรฐาน

๒. จัดอบรมภาคปฏิบัติเพิ่มทักษะการแปรรูปสินค้า

๓. ดำเนินการแก้ไขปัญหาด้านกระบวนการผลิตเพื่อเพิ่มประสิทธิภาพ

๔. เพิ่มจำนวนรสชาติ

ด้านการพัฒนาบรรจุภัณฑ์/ฉลากสินค้า

๑. จัดอบรมความรู้ด้านการประชาสัมพันธ์เพื่อการตลาด

๒. อบรมความรู้ด้านการออกแบบบรรจุภัณฑ์ การสร้าง Storytelling ให้สมาชิกกระตือรือร้นในการออกแบบโลโก้ แบนด์สินค้า เลือกบรรจุภัณฑ์ที่ใช้กับกลุ่มลูกค้าหลัก

๔. กลุ่มปลูกหม่อนเลี้ยงไหมเปียยหัวดง ตำบลเปียย อำเภอลืออำนาจ จังหวัดอำนาจเจริญ

กลุ่มปลูกหม่อนเลี้ยงไหมเปียยหัวดง ตำบลเปียย อำเภอลืออำนาจ จังหวัดอำนาจเจริญ ซึ่งมีสินค้าเด่น คือ ผ้าไหมอัตลักษณ์ประจำถิ่น “ผ้าขาวม้าไหมย้อมสีธรรมชาติ และผ้าไหมลายเปียย”

๑. การใช้นวัตกรรม

การผลิตเส้นไหมยืนทดแทนการซื้อเส้นยืนจากบริษัท โดยการสาวไหมด้วยเครื่องสาวไหม ยूपิ ๒ แทนการสาวไหมด้วยพงสาวแบบโบราณ หรือพงสาวไหมเด่นชัย ๑ เพื่อผลิตเส้นไหมที่ได้มาตรฐาน มกษ. ๘๐๐๐-๒๕๕๕ สามารถผลิตเส้นยืนได้ ๖ เท่าของพงสาวไหมอื่นๆ เพื่อลดต้นทุนในการซื้อเส้นยืนจากผู้ประกอบการ/บริษัท ช่วยทุ่นแรงและลดระยะเวลาในการสาวไหมได้มากขึ้น ได้ไม่น้อยกว่า ๕ กิโลกรัม/ปี ปิละไม่น้อยกว่า ๑๕,๐๐๐ บาท และสามารถถ่ายทอดความรู้ในการผลิตเส้นยืนให้สมาชิกในกลุ่มและนอกกลุ่มได้



๒. การทำการตลาด

- มีการจำหน่ายดักแด้ในหมู่บ้าน และจำหน่ายให้กับผู้มารับซื้อ
- มีการจำหน่ายผ้าไหม ที่ศูนย์ผลิตและจำหน่ายสินค้าหม่อนไหม โครงการยกระดับแปลงใหญ่ด้วยเกษตรสมัยใหม่และเชื่อมโยงตลาด แปลงใหญ่ไหมหัตถกรรมเป็อยหัวดวง ตำบลเป็อย อำเภอสืออานาจ จังหวัดอานาจเจริญ โดยสมาชิกกลุ่มที่นำผ้ามาจำหน่ายในศูนย์ผลิตและจำหน่ายสินค้าหม่อนไหม
- มีการจำหน่ายในงานเทศกาลต่างๆ , จำหน่ายทางออนไลน์ ผ่าน Line ทาง Facebook
- มีการจำหน่ายผ้าไหมในหมู่บ้าน งาน OTOP งานเทศกาลต่างๆ ของจังหวัดอานาจเจริญ, ออกร้านนิทรรศการของหน่วยงานรัฐและเอกชน
- สร้างมูลค่าเพิ่มสินค้าหม่อนไหม โดยมีการพัฒนา ผลิตผ้าไหมทอมือให้เป็นผ้าไหมที่มีความสวยงาม เป็นเอกลักษณ์ของกลุ่ม และเพิ่มมูลค่า คือ ผ้าขาวม้าย้อมสีธรรมชาติ ลายชาวแดง จนสามารถจำหน่ายได้ราคาสูง จากเดิมได้ราคาจำหน่ายราคาราคาฝืนละ ๘๐๐ บาท แต่ปัจจุบันสามารถจำหน่ายได้ฝืนละ ๑,๐๐๐ – ๑,๒๐๐ บาท จนเป็นผ้าเอกลักษณ์ และมีชื่อเสียงในปัจจุบัน
- สร้างเครือข่ายในการผลิตสินค้าหม่อนไหม เพื่อให้สามารถส่งตลาดตลอดทั้งปี โดยสร้างเครือข่ายในการผลิตสินค้าหม่อนไหม เพื่อให้สามารถส่งตลาดตลอดทั้งปี โดยมีเครือข่ายผลิตผ้าไหม ดังนี้ กลุ่มทายาทหม่อนไหมโรงเรียนอนุบาลสิืออานาจ(ชุมชนเป็อยหัวดวง), กลุ่มวิสาหกิจชุมชนกลุ่มทอผ้าฝ้ายไหมย้อมสีธรรมชาติ หมู่ที่ ๓, กลุ่มผู้ผลิตและจำหน่ายผ้าไหม หมู่ ๑๐ ต.เป็อย, กลุ่มทอผ้าไหมรวมใจเป็นหนึ่งตำบลเป็อย, กลุ่มทอผ้าไหมบ้านเป็อย หมู่ ๘, กลุ่มเทียมทองไหมไทย ตำบลเป็อย และกลุ่มทอผ้าไหมตรานกยูงพระราชทานคุณอย่างาม หมู่๖ ตำบลเป็อย

๓. การจัดการแปลง

- ใช้ปุ๋ยอินทรีย์ที่ได้จากการเลี้ยงโค กระบือ ที่มีในหมู่บ้าน มาผลิตปุ๋ยอินทรีย์ด้วยเครื่องผสมปุ๋ย ใช้แปลงหม่อนตนเองและของสมาชิกในกลุ่ม เป็นตัวอย่างของเกษตรกรในการลดการใช้ปุ๋ยเคมี โดยได้มีการประชุมวางแผนการผลิตปุ๋ยอินทรีย์ของกลุ่มแปลงใหญ่ไหมหัตถกรรมเป็อยหัวดวง ปีละ ๒ ครั้ง โดยจะผลิตในครั้งที่ ๑ ในเดือนมีนาคม และครั้งที่ ๒ ในเดือนกรกฎาคม ของทุกปี และมีเป้าหมายการผลิตปุ๋ยอินทรีย์ ปีละไม่น้อยกว่า ๓๐ ตัน เพื่อให้เพียงพอการใช้ในกลุ่มในรอบปี เพื่อลดต้นทุนการผลิตในการจัดซื้อปุ๋ยเคมีบำรุงแปลงหม่อน ให้ลดลงไม่น้อยกว่าร้อยละ ๑๐
- ใช้ฟางข้าว วัสดุที่เหลือจากการทำนํามาคลุมแปลงหม่อนในช่วงฤดูแล้ง เพื่อรักษาความชื้นในดินและป้องกันกำจัดวัชพืชในแปลงหม่อน นอกจากนี้ยังเป็นปุ๋ยให้กับต้นหม่อนอีกด้วยทำให้ดินร่วนซุย
- ทำการตัดแต่งกิ่งหม่อน เพื่อตัดวงจรโรคและแมลง แทนการใช้สารเคมีป้องกันกำจัดโรคแมลง



๔. การจัดการผลผลิต

- เลี้ยงไหมปีละ ๗ รุ่นต่อปี โดยเลี้ยงไหมพันธุ์ไทยพื้นบ้าน และเลี้ยงไหมพันธุ์ดอกบัว ได้รังไหมจำนวน ๔๒๐ กิโลกรัม/ปี
- ผลผลิตเส้นไหม จำนวน ๔๒ กิโลกรัม/ปี
- ผลผลิตดักแด้ จำนวน ๓๕๐ กิโลกรัม/ปี

- ผลิตผ้าไหมจำหน่าย ได้แก่ ผ้าไหมมัดหมี่ ผ้าลายลูกแก้ว ผ้าขาวม้า และผ้าพื้น โดยเป็นผ้าไหมที่ได้มาตรฐานตรานกยูงพระราชทาน ๖๗๙ เมตร/ปี (เป็นสีทอง ๗๐ เมตร สีเงิน ๖๙ เมตร .สีน้ำเงิน ๕๔๐ เมตร) และผ้าไหมอื่นๆ ๒,๐๐๐ เมตร/ปี



๕. การแปรรูปสินค้า

มีการแปรรูปผลิตภัณฑ์จากผ้าไหม ได้แก่ กระเป๋าย่ามจากผ้าไหม พวงกุญแจจากผ้าไหม และนำเส้นไหมมาทำเป็นประคตคาดเอวพระ



ผลการดำเนินงาน ปี ๒๕๖๘

ประชุมขับเคลื่อนโครงการสินค้าเกษตรและบริการมูลค่าสูง ๑ ท้องถิ่น ๑ สินค้า เกษตรมูลค่าสูง ตามนโยบายกระทรวงเกษตรและสหกรณ์ ร่วมกับสำนักงานเกษตรและสหกรณ์จังหวัดอำนาจเจริญ มาร่วมบูรณาการ โดยที่ประชุมได้พิจารณาคัดเลือกกลุ่มปลูกหม่อนเลี้ยงไหมเปื่อยหัวดง ตำบลเปื่อย อำเภอถืออำนาจ จังหวัดอำนาจเจริญ เกษตรกร ๓๓ ราย ซึ่งมีสินค้าเด่น “ผ้าขาวม้าไหมย้อมสีธรรมชาติ และผ้าไหมลายอัตลักษณ์พื้นถิ่นลายเปื่อย” ในวันที่ ๑๒ มีนาคม ๒๕๖๘ ณ ศาลาประชาคมบ้านหัวดง หมู่ที่ ๓ ตำบลเปื่อย อำเภอถืออำนาจ จังหวัดอำนาจเจริญ



ร่วมงานมหกรรมสินค้าเกษตรมูลค่าสูงเชิงพื้นที่ " มั่นสำปะหลังอินทรีย์ " จังหวัดอำนาจเจริญ งานพร้อมนำเกษตรกรกลุ่มปลูกหม่อนเลี้ยงไหมเปื่อยหัวดง จัดนิทรรศการผ้าไหมลายอัตลักษณ์พื้นถิ่น ตำบลเปื่อย ในวันที่ ๒๘ มีนาคม ๒๕๖๘ ณ แผลงใหญ่มั่นสำปะหลัง หมู่ที่ ๖ ตำบลหนองข่า อำเภอปทุมราชวงศา จังหวัดอำนาจเจริญเพื่อบูรณาการขับเคลื่อนโครงการสินค้าเกษตรและบริการมูลค่าสูง ๑ ท้องถิ่น ๑ สินค้า เกษตรมูลค่าสูง และโครงการขับเคลื่อนการเกษตรระดับหมู่บ้านสู่การผลิตสินค้ามูลค่าสูง ตามหลักการ "ตลาดนำ นวัตกรรมเสริม เพิ่มรายได้"



โครงการส่งเสริมและพัฒนางานหม่อนไหมเชิงพื้นที่ ประจำปี ๒๕๖๘

- อบรมเชิงปฏิบัติการ หลักสูตร การพัฒนาทักษะการสาวไหมด้วยเครื่องสาวไหมขนาดเล็กกึ่งอัตโนมัติให้ได้มาตรฐาน มกช. (๓ วัน) จำนวน ๑๐ ราย ระหว่างวันที่ ๒๕ - ๒๗ มีนาคม ๒๕๖๘
- ส่งมอบวัสดุสนับสนุน (งบอุดหนุน) จำนวน ๑๔ รายการ ภายใต้โครงการส่งเสริมและพัฒนางานหม่อนไหมเชิงพื้นที่ ปีงบประมาณ ๒๕๖๘ หลักสูตร การพัฒนาทักษะการสาวไหมด้วยเครื่องสาวไหมขนาดเล็กกึ่งอัตโนมัติให้ได้มาตรฐาน มกช. (๓ วัน) จำนวน ๑๐ ราย ในวันที่ ๑๓ สิงหาคม ๒๕๖๘



โครงการส่งเสริมการสร้างมูลค่าเพิ่มให้กับสินค้าเกษตร อัตลักษณ์และสินค้าสิ่งบ่งชี้ภูมิศาสตร์ด้านหม่อนไหม ประจำปี ๒๕๖๘

- อบรมเชิงปฏิบัติการ หลักสูตร การลอกกาเส้นไหมและย้อมสีเส้นไหมจากสีธรรมชาติ/สีเคมีที่ปลอดภัยต่อสิ่งแวดล้อมตามมาตรฐานสินค้าเกษตร มกช.๘๒๐๔-๒๕๖๑ การปฏิบัติที่ดีสำหรับการลอกกา และย้อมสีเส้นไหม (๒ วัน) จำนวน ๑๐ ราย ระหว่างวันที่ ๓ - ๔ เมษายน ๒๕๖๘



ขับเคลื่อนโครงการสินค้าเกษตรและบริการมูลค่าสูง ๑ ท้องถิ่น ๑ สินค้า เกษตรมูลค่าสูง ร่วมกับกลุ่มแผนงานโครงการพิเศษและวิเทศสัมพันธ์ กรมหม่อนไหม ในวันที่ ๒๙ สิงหาคม ๒๕๖๘ กลุ่มปลูกหม่อนเลี้ยงไหมเปื่อยหัวดง ตำบลเปื่อย อำเภอลืออำนาจ จังหวัดอำนาจเจริญ โดยสัมภาษณ์เกษตรกร รับฟังปัญหาอุปสรรค และความต้องการในการสนับสนุนงานด้านหม่อนไหมของเกษตรกร พร้อมทั้งให้คำแนะนำในการส่งเสริมพัฒนาการผลิตสินค้าเกษตรและบริการมูลค่าสูง เพื่อจัดทำแผนพัฒนารายกลุ่มตามนโยบายสินค้าเกษตรและบริการมูลค่าสูง ๑ ท้องถิ่น ๑ สินค้า เกษตรมูลค่าสูง เพื่อเตรียมส่งเสริมด้านหม่อนไหม ในปีงบประมาณ พ.ศ. ๒๕๖๙



๖. การประชุมคณะกรรมการพัฒนาการเกษตรและสหกรณ์ระดับจังหวัด

คณะกรรมการนโยบายและแผนพัฒนาการเกษตรและสหกรณ์ มีคำสั่งแต่งตั้งคณะกรรมการพัฒนาการเกษตรและสหกรณ์ของจังหวัด ตามคำสั่งคณะกรรมการนโยบายและแผนพัฒนาการเกษตรและสหกรณ์ ที่ ๓/๒๕๖๒ ลงวันที่ ๑๔ พฤษภาคม ๒๕๖๒ ประกอบด้วย ผู้ว่าราชการจังหวัด เป็นประธานอนุกรรมการ หัวหน้าส่วนราชการในสังกัดกระทรวงเกษตรและสหกรณ์ และหัวหน้าส่วนราชการหน่วยงานอื่นๆ ร่วมเป็นอนุกรรมการ โดยมีเกษตรและสหกรณ์จังหวัด ทำหน้าที่เป็นอนุกรรมการและเลขานุการ ซึ่งมีการประชุม เพื่อพิจารณาเรื่องที่เกี่ยวข้องกับการดำเนินงานโครงการตามนโยบายที่สำคัญ และงานด้านการเกษตรและสหกรณ์ในจังหวัด และบูรณาการงานกระทรวงเกษตรและสหกรณ์สู่การปฏิบัติในระดับพื้นที่

จังหวัดอำนาจเจริญ ได้มีคำสั่งที่ ๑๑๐๕/๒๕๖๒ ลงวันที่ ๑๙ มิถุนายน ๒๕๖๒ เรื่อง แต่งตั้งคณะกรรมการพัฒนาการเกษตรระดับจังหวัด ประกอบด้วย นายแพทย์สาธารณสุขจังหวัดอำนาจเจริญ ท้องถิ่นและกีฬาจังหวัดอำนาจเจริญ หัวหน้าสำนักงานกองทุนฟื้นฟูและพัฒนาเกษตรกร สาขาจังหวัดอำนาจเจริญ นายสุพรรณ สิปลิงห์ (ผู้ทรงคุณวุฒิ) และประธานสภาอุตสาหกรรมท่องเที่ยวจังหวัดอำนาจเจริญ (ผู้ทรงคุณวุฒิ) เป็นกรรมการ



คำสั่งที่ ๓/๒๕๖๒ ลงวันที่ ๑๔ พฤษภาคม ๒๕๖๒
คำสั่งที่ ๑๑๐๕/๒๕๖๒ ลงวันที่ ๑๙ มิถุนายน ๒๕๖๒

ปีงบประมาณ พ.ศ. ๒๕๖๘ จัดประชุม จำนวน ๒ ครั้ง
ครั้งที่ ๑ วันพฤหัสบดีที่ ๒๑ พฤศจิกายน พ.ศ. ๒๕๖๗ เวลา ๑๐.๐๐ น. ณ ห้องศูนย์ข้อมูลอำนาจเจริญ (BIG DATA AMNATCHAROEN) ชั้น ๓ ศาลากลางจังหวัดอำนาจเจริญ



ครั้งที่ ๒ วันอังคารที่ ๘ กรกฎาคม ๒๕๖๘ เวลา ๑๓.๓๐ น. ณ ห้องศูนย์ข้อมูลอำนาจเจริญ (BIG DATA AMNATCHAROEN) ศาลากลางจังหวัดอำนาจเจริญ ชั้น ๓



๗. การประชุมคณะกรรมการขับเคลื่อนงานด้านการเกษตรจังหวัดอำนาจเจริญ (Single Command Province : SCP)

ด้วยกระทรวงเกษตรและสหกรณ์ ได้ยกเลิกคำสั่งที่ ๙/๒๕๖๑ ลงวันที่ ๔ มกราคม พ.ศ. ๒๕๖๑ คำสั่งที่ ๓๒๓/๒๕๖๑ ลงวันที่ ๑๐ เมษายน พ.ศ. ๒๕๖๑ และคำสั่งที่ ๘๓๔/๒๕๖๑ ลงวันที่ ๑๙ กันยายน พ.ศ. ๒๕๖๑ และได้มีคำสั่งกระทรวงเกษตรและสหกรณ์ ที่ ๙๗๘/๒๕๖๔ ลงวันที่ ๒ พฤศจิกายน พ.ศ. ๒๕๖๔ เรื่อง แต่งตั้งคณะกรรมการขับเคลื่อนงานด้านการเกษตรระดับจังหวัด คณะทำงานขับเคลื่อนงานด้านการเกษตรระดับอำเภอ และคณะกรรมการขับเคลื่อนงานด้านการเกษตรในพื้นที่กรุงเทพมหานคร แทนคำสั่งที่ยกเลิก โดยมีองค์ประกอบ ดังนี้

๑. คณะกรรมการขับเคลื่อนงานด้านการเกษตรระดับจังหวัด มีเกษตรและสหกรณ์จังหวัด เป็นประธานกรรมการ เกษตรจังหวัด เป็นรองประธานกรรมการ หัวหน้าส่วนราชการในสังกัดกระทรวงเกษตรและสหกรณ์ทั้งราชการส่วนภูมิภาคและส่วนกลางที่มีสำนักงานตั้งอยู่ในจังหวัด รวมถึงราชการส่วนกลางที่มีสำนักงานตั้งอยู่ในจังหวัดอื่นแต่มีหน้าที่รับผิดชอบในจังหวัดนั้นด้วย มีหัวหน้ากลุ่มยุทธศาสตร์พัฒนาการเกษตร สำนักงานเกษตรและสหกรณ์จังหวัด เป็นกรรมการและเลขานุการ

๒. คณะทำงานขับเคลื่อนงานด้านการเกษตรระดับอำเภอ มีเกษตรอำเภอเป็นประธาน คณะทำงาน หัวหน้าส่วนราชการระดับอำเภอ หรือผู้แทนของหน่วยงานในสังกัดกระทรวงเกษตรและสหกรณ์ ประกอบด้วย กรมประมง กรมปศุสัตว์ กรมส่งเสริมการเกษตร กรมส่งเสริมสหกรณ์ ผู้แทนสำนักงานเกษตรและสหกรณ์จังหวัด เป็นคณะทำงาน นักวิชาการส่งเสริมการเกษตร สำนักงานเกษตรอำเภอ ที่ได้รับมอบหมาย เป็นคณะทำงานและเลขานุการ



คำสั่งที่ ๘๗๘/๒๕๖๔ ลงวันที่ ๒ พฤศจิกายน ๒๕๖๔

ปีงบประมาณ พ.ศ. ๒๕๖๘ จัดประชุม จำนวน ๕ ครั้ง ดังนี้

๑. ครั้งที่ ๕/๒๕๖๗ วันพฤหัสบดีที่ ๗ พฤศจิกายน ๒๕๖๗
๒. ครั้งที่ ๖/๒๕๖๗ วันอังคารที่ ๒๖ พฤศจิกายน ๒๕๖๗
๓. ครั้งที่ ๑/๒๕๖๘ วันพุธที่ ๒๖ กุมภาพันธ์ ๒๕๖๘
๔. ครั้งที่ ๒/๒๕๖๘ วันอังคารที่ ๑๓ พฤษภาคม ๒๕๖๘
๕. ครั้งที่ ๓/๒๕๖๘ วันพฤหัสบดีที่ ๔ กันยายน ๒๕๖๘

ภาพประชุมคณะกรรมการขับเคลื่อนงานด้านการเกษตรระดับจังหวัด



๘. แผนการตรวจราชการและการขับเคลื่อนแบบบูรณาการในระดับพื้นที่ของ ผู้ตรวจราชการกระทรวงเกษตรและสหกรณ์ ประจำปีงบประมาณ พ.ศ. ๒๕๖๘

การตรวจราชการเป็นมาตรการสำคัญประการหนึ่งในการสนับสนุนการบริหารราชการแผ่นดินที่จะทำให้การปฏิบัติราชการหรือการจัดทำภารกิจของหน่วยงานของรัฐให้เป็นไปตามเป้าหมายอีกทั้งเป็นกลไกสำคัญที่สามารถแก้ไขปัญหาอุปสรรคต่างๆ อันเกิดจากการปฏิบัติราชการหรือจัดทำภารกิจต่างๆ ของภาครัฐเพื่อก่อให้เกิดประโยชน์สุขแก่ประชาชน

ด้วยความสำคัญของการตรวจราชการดังกล่าว เป็นที่มาของระเบียบสำนักนายกรัฐมนตรี ว่าด้วยการตรวจราชการของผู้ตรวจราชการ พ.ศ. ๒๕๔๘ เพื่อที่จะปรับปรุงการตรวจราชการให้มีประสิทธิภาพและเกิดความคุ้มค่าในการปฏิบัติราชการหรือการจัดทำภารกิจยิ่งขึ้นรวมทั้งเป็นไปตามหลักการบริหารแบบบูรณาการและการบริหารกิจการบ้านเมืองที่ดี

การตรวจราชการตามระเบียบนี้ กำหนดให้ดำเนินการตามแผนการตรวจราชการประจำปี หรือตามที่ได้รับคำสั่งจากผู้บังคับบัญชา นายกรัฐมนตรี หรือคณะรัฐมนตรี ซึ่งในส่วนของการตรวจราชการตามแผนการตรวจราชการประจำปี ระเบียบกำหนดให้หัวหน้าหน่วยงานของรัฐและผู้ตรวจราชการร่วมกันจัดทำแผนการตรวจราชการประจำปีถ้าในกระทรวงใดมีผู้ตรวจราชการทั้งในระดับกระทรวงและระดับกรม แผนการตรวจราชการประจำปีของกรมต้องสอดคล้องกับแผนการตรวจราชการประจำปีของกระทรวง

ดังนั้น กระทรวงเกษตรและสหกรณ์ จึงได้จัดทำแผนการตรวจราชการของผู้ตรวจราชการกระทรวงเกษตรและสหกรณ์ ประจำปีงบประมาณ พ.ศ. ๒๕๖๘ โดยเชื่อมโยงยุทธศาสตร์ชาติ แผนแม่บทภายใต้ยุทธศาสตร์ชาติและโครงการที่มีแผน/กิจกรรมที่มีความสำคัญของกระทรวงเกษตรและสหกรณ์ ร่วมกับแผนการตรวจราชการของผู้ตรวจราชการกระทรวงเกษตรและสหกรณ์ ประจำปีงบประมาณ พ.ศ. ๒๕๖๘

เป้าหมายการตรวจราชการ

ผู้ตรวจราชการกระทรวงเกษตรและสหกรณ์จะดำเนินการตรวจราชการตามแผนการตรวจราชการของผู้ตรวจราชการกระทรวงเกษตรและสหกรณ์ ประจำปีงบประมาณ พ.ศ. ๒๕๖๗ (ตามคำสั่งกระทรวงเกษตรและสหกรณ์ที่ ๑๑๐๑/๒๕๖๖ ลงวันที่ ๒๐ ธันวาคม พ.ศ. ๒๕๖๖ เรื่อง แผนการตรวจราชการของผู้ตรวจราชการกระทรวงเกษตรและสหกรณ์ ประจำปีงบประมาณ พ.ศ. ๒๕๖๘) ดังนี้

๑) การตรวจราชการตามนโยบายกระทรวงเกษตรและสหกรณ์

นโยบายที่ ๑ เน้นการสร้างวิถีการทำงานสู่การปฏิบัติ

๑.๑ ศูนย์บริการประชาชนภาคการเกษตร

นโยบายที่ ๒ เร่งรัดจัดที่ดินทำกินให้กับเกษตรกร

๒.๑ โครงการจัดที่ดินเพื่อเกษตรกรกรม

นโยบายที่ ๓ การบริหารจัดการน้ำ

๓.๑ โครงการส่งเสริมการดำเนินงานอันเนื่องมาจากพระราชดำริ

๓.๒ โครงการจัดหาแหล่งน้ำและเพิ่มพื้นที่ชลประทาน

๓.๓ โครงการพัฒนาแหล่งน้ำเพื่อการเกษตรในเขตปฏิรูปที่ดิน

๓.๔ ก่อสร้างแหล่งน้ำในไร่นานอกเขตชลประทาน

๓.๕ โครงการบริหารจัดการดินและน้ำทั้งบนดินและใต้ดินในพื้นที่เสี่ยง

ภัยแล้งเพื่อเพิ่มศักยภาพการผลิตของเกษตรกร

๓.๖ โครงการอนุรักษ์ดินและบริหารจัดการน้ำเพื่อความมั่นคงภาค
การเกษตรพื้นที่เกษตรน้ำฝน

นโยบายที่ ๔ ยกระดับสินค้าเกษตรและบริการมูลค่าสูง

๔.๑ โครงการพัฒนาเกษตรกรรมยั่งยืน (ข้าวอินทรีย์)

๔.๒ โครงการพัฒนาเกษตรกรรมยั่งยืน (กรมพัฒนาที่ดิน)

๔.๓ ยกระดับคุณภาพมาตรฐานสินค้าเกษตร (ด้านหม่อนไหม)

๔.๔ โครงการร้านอาหารวัตถุดิบปลอดภัยเลือกใช้สินค้า Q (Q Restaurant)

๔.๕ โครงการพัฒนาสินค้าเกษตรมูลค่าสูงด้านการประมง

๔.๖ โครงการส่งเสริมและพัฒนาเพื่อเข้าสู่ห่วงโซ่อุปทานและบริการมูลค่าสูง

๔.๗ โครงการขับเคลื่อนการเกษตรระดับหมู่บ้านสู่การผลิตสินค้า

เกษตรมูลค่าสูง

นโยบายที่ ๕ ยกระดับศักยภาพของเกษตรกร/สถาบันเกษตรกรให้เข้มแข็ง

๕.๑ โครงการยกระดับสถาบันเกษตรกรให้เป็นผู้ประกอบการธุรกิจเกษตร

๕.๒ โครงการส่งเสริมและพัฒนาสถาบันเกษตรกร

๕.๓ โครงการส่งเสริมและพัฒนาวิสาหกิจชุมชน

๕.๔ โครงการสร้างความเข้มแข็งกลุ่มการผลิตด้านประมง

๕.๕ โครงการส่งเสริมและพัฒนาเกษตรกรและองค์กรเกษตรกร

๕.๖ โครงการส่งเสริมระบบเกษตรแบบแปลงใหญ่เพื่อปรับเพิ่มผลิต

ภาพการผลิตสินค้าเกษตร

๕.๗ โครงการพัฒนาประสิทธิภาพการผลิตหม่อนไหมระบบแปลงใหญ่

ปีงบประมาณ ๒๕๖๘

๕.๘ โครงการระบบส่งเสริมเกษตรแบบแปลงใหญ่ (สปก.)

๕.๙ โครงการระบบส่งเสริมเกษตรแบบแปลงใหญ่ประมง (กรม

ประมง)

๕.๑๐ โครงการส่งเสริมระบบเกษตรแบบแปลงใหญ่ปศุสัตว์ (กรมปศุสัตว์)

๕.๑๑ โครงการส่งเสริมการเกษตรแบบแปลงใหญ่ข้าว (กรมการข้าว)

นโยบายที่ ๖ จัดการทรัพยากรทางการเกษตร

๖.๑ โครงการบริหารจัดการที่ดินในพื้นที่เกษตรกรรมเพื่อเข้าสู่ความเป็น
กลางทางคาร์บอน (Carbon Neutrality) และความสมดุลการจัดการทรัพยากรที่ดิน (LDN)

๖.๒ โครงการลดการปล่อยก๊าซเรือนกระจกอย่างยั่งยืนและการจัดการ
เพื่อมุ่งสู่สังคมคาร์บอนต่ำ

๖.๓ โครงการประยุกต์ใช้เทคโนโลยีการผลิตข้าวอย่างยั่งยืนเพื่อลด
การปลดปล่อยก๊าซเรือนกระจก

๖.๔ โครงการส่งเสริมเกษตรที่เป็นมิตรกับสิ่งแวดล้อม

๖.๕ โครงการส่งเสริมการไถกลบและผลิตปุ๋ยอินทรีย์เพื่อลดการปล่อยก๊าซ
เรือนกระจก

๖.๖ โครงการสร้างมูลค่าเพิ่มวัสดุเหลือใช้ทางการเกษตร

นโยบายที่ ๗ รับมือภัยธรรมชาติ

๗.๑ โครงการป้องกันและบรรเทาภัยจากน้ำ (กรมชลประทาน)

นโยบายที่ ๘ สานต่อการทำสงครามสินค้าเกษตรเถื่อน

๘.๑ โครงการป้องกันและปราบปรามการลักลอบนำเข้า/ส่งออกสินค้า
ประมงผิดกฎหมาย

๘.๒ โครงการการป้องกันและปราบปรามการลักลอบนำเข้า/
ส่งออกสินค้าปศุสัตว์ผิดกฎหมาย

๘.๓ โครงการการป้องกันและปราบปรามการลักลอบนำเข้า/ส่งออก
สินค้าเกษตรผิดกฎหมาย

นโยบายที่ ๙ อำนาจความสะดวกด้านการเกษตร

๙.๑ โครงการการประกันภัยพืชผลการเกษตร

๑.๑๐) ประเด็นอื่น ๆ ที่ได้รับมอบหมาย

๒) การตรวจราชการแบบบูรณาการ ประจำปีงบประมาณ พ.ศ. ๒๕๖๘ ร่วมกับผู้ตรวจราชการสำนัก
นายกรัฐมนตรีและผู้ตรวจราชการกระทรวงต่าง ๆ ภายใต้ประเด็นนโยบายเร่งด่วนของรัฐบาล (Hot issue)
และนโยบายสำคัญของรัฐบาล (issue) ตามที่สำนักนายกรัฐมนตรีกำหนด

๓) ติดตามการตรวจราชการในส่วนภูมิภาคร่วมกับนายกรัฐมนตรี รองนายกรัฐมนตรี รัฐมนตรีว่าการ
กระทรวงเกษตรและสหกรณ์ และรัฐมนตรีช่วยว่าการกระทรวงเกษตรและสหกรณ์

การตรวจติดตามงานและการตรวจเยี่ยม

ผู้ตรวจราชการกระทรวงเกษตรและสหกรณ์ เขต ๑๔ (รอบที่ ๑ นายเกษ อุตตะมะเวทิน
รอบที่ ๒นางสาวนนทิชา วรรณสว่าง)

๑. ประชุมติดตามผลการดำเนินงานโครงการตามแผนการตรวจราชการของผู้ตรวจราชการ
กระทรวงเกษตรและสหกรณ์ ประจำปีงบประมาณ พ.ศ. ๒๕๖๘ รอบที่ ๑ จังหวัดอำนาจเจริญ วันพฤหัสบดีที่
๑๓ มีนาคม ๒๕๖๘ เวลา ๐๙.๐๐ น. ณ ห้องศูนย์ข้อมูลอำนาจเจริญ (BIG DATA AMNATCHAROEN) ชั้น ๓
ศาลากลางจังหวัดอำนาจเจริญ

๒. ประชุมตรวจติดตามการปฏิบัติราชการของส่วนราชการในสังกัดกระทรวงเกษตรและสหกรณ์
ตามแผนการตรวจราชการของผู้ตรวจราชการกระทรวงเกษตรและสหกรณ์ ประจำปีงบประมาณ พ.ศ. ๒๕๖๘
รอบที่ ๒ เขตตรวจราชการที่ ๑๔ ในวันพฤหัสบดีที่ ๑๗ กรกฎาคม ๒๕๖๘ เวลา ๑๓.๓๐ น. ณ ห้องศูนย์ข้อมูล
อำนาจเจริญ (BIG DATA AMNATCHAROEN) ชั้น ๓ ศาลากลางจังหวัดอำนาจเจริญ

ภาพประกอบการประชุมผู้ตรวจราชการกระทรวงเกษตรและสหกรณ์ เขต ๑๔



๙. โครงการร้านอาหารวัตถุดิบปลอดภัยเลือกใช้สินค้า Q (Q Restaurant) ปีงบประมาณ พ.ศ. ๒๕๖๘

กองนโยบายมาตรฐานสินค้าเกษตรและอาหาร สำนักงานมาตรฐานสินค้าเกษตรและอาหารแห่งชาติกระทรวงเกษตรและสหกรณ์ มีหนังสือ ที่ กษ ๒๓๐๒/ว ๒๖๐๒ ลงวันที่ ๑๑ พฤศจิกายน ๒๕๖๗ เรื่อง การจัดสรรงบประมาณสำหรับการขับเคลื่อนการดำเนินงานโครงการร้านอาหารวัตถุดิบปลอดภัยเลือกใช้สินค้า Q (Q Restaurant) ในระดับจังหวัด ประจำปีงบประมาณ ๒๕๖๘ สำนักงานมาตรฐานสินค้าเกษตรและอาหารแห่งชาติ (มกอช.) ร่วมกับสำนักงานเกษตรและสหกรณ์จังหวัด และหน่วยงานที่เกี่ยวข้องในพื้นที่ ดำเนินการเชื่อมโยงและบูรณาการงานด้านความปลอดภัยอาหาร รวมทั้งส่งเสริมให้มีแหล่งผลิตสินค้าเกษตรที่ปลอดภัยได้มาตรฐานแก่ผู้บริโภค โดยได้ดำเนินการต่อเนื่องมาตั้งแต่ปลายปี พ.ศ. ๒๕๕๓ คือโครงการร้านอาหารวัตถุดิบปลอดภัย เลือกใช้สินค้า Q (Q Restaurant) เพื่อเพิ่มช่องทางการจำหน่ายและสร้างแรงจูงใจให้แก่เกษตรกรผลิตสินค้าที่มีความปลอดภัยเพิ่มมากขึ้น ตลอดจนประชาสัมพันธ์ร้านอาหารในโครงการให้เป็นที่รู้จักแก่ผู้บริโภคมากขึ้น โดยจังหวัดอำนาจเจริญได้รับการจัดสรรงบประมาณ จำนวน ๒๙,๐๕๐ บาท (สองหมื่นเก้าพันห้าสิบบาทถ้วน)

การดำเนินงานโครงการร้านอาหารวัตถุดิบปลอดภัย เลือกใช้สินค้า Q (Q Restaurant) ประจำปีงบประมาณ พ.ศ. ๒๕๖๘ มีกิจกรรมที่ดำเนินการ ดังนี้

๑. กิจกรรมการตรวจประเมินติดตามร้านอาหาร (รายที่ได้รับการรับรองแล้ว ซึ่งมีการตรวจติดตาม ปีละ ๑ ครั้ง) จำนวน ๒๑ ร้าน พบว่า ร้านอาหารที่เข้าร่วมโครงการทุกร้าน ยังคงปฏิบัติตามหลักเกณฑ์การเข้าร่วมโครงการฯ อย่างต่อเนื่อง

๒. กิจกรรมการตรวจประเมินเพื่อต่ออายุการรับรองร้านอาหาร (รายที่ได้รับการรับรองไปแล้ว ป้ายรับรองมีอายุ ๓ ปี (ป้ายหมดอายุ) จำนวน ๑๐ ร้าน

๓. กิจกรรมการตรวจประเมินร้านอาหาร (รายใหม่) ซึ่งจังหวัดอำนาจเจริญ โดยคณะทำงานผู้ตัดสินใจให้การรับรองฯ ได้กำหนดเป้าหมายร้านอาหาร จำนวน ๓ ร้าน ซึ่งผลการประชาสัมพันธ์รับสมัครร้านอาหาร ที่ให้ความสนใจสมัครเข้าร่วมโครงการฯ จำนวน ๕ ร้าน

คณะทำงานผู้ตัดสินใจให้การรับรองฯ ให้การรับรองตรวจร้านอาหารที่เข้าร่วมโครงการร้านอาหารวัตถุดิบปลอดภัย เลือกใช้สินค้า Q ประจำปีงบประมาณ พ.ศ. ๒๕๖๘ ประเภทตรวจรับรองร้านใหม่ จำนวน ๔ ร้าน ได้แก่

๑. ร้านไร่คุณหอมออร์แกนิก อำเภอเมืองอำนาจเจริญ สินค้า Q ที่ได้รับการรับรอง คือ ชิ้นส่วนหมู ชิ้นส่วนไก่ ไช้ไก่ และผัก

๒. ร้าน SAI KOU อำเภอเมืองอำนาจเจริญ สินค้า Q ที่ได้รับการรับรอง คือ ชิ้นส่วนหมู ชิ้นส่วนไก่ ไช้ไก่

๓. ร้าน OK Coffee House อำเภอเมืองอำนาจเจริญ สินค้า Q ที่ได้รับการรับรอง คือ เนื้อหมู เนื้อไก่ ไช้ไก่

๔. ร้านนาภูคำ อำเภอเมืองอำนาจเจริญ สินค้า Q ที่ได้รับการรับรอง ชิ้นส่วนหมู ชิ้นส่วนไก่

รวมมีร้านอาหารในจังหวัดอำนาจเจริญ เข้าร่วมโครงการร้านอาหารวัตถุดิบปลอดภัย เลือกใช้สินค้า Q (Q Restaurant) ปีงบประมาณ พ.ศ. ๒๕๖๘ จำนวน ๓๕ ร้าน

๑๐. โครงการส่งเสริมการบริโภคและใช้วัตถุดิบสินค้า Q ประจำปีงบประมาณ พ.ศ. ๒๕๖๘

โครงการส่งเสริมการบริโภคและใช้วัตถุดิบสินค้า Q สอดคล้องกับยุทธศาสตร์ความปลอดภัยอาหารในการส่งเสริมและเชื่อมโยงทั้งแหล่งผลิตและแหล่งจำหน่ายสินค้าเกษตรคุณภาพมาตรฐานปลอดภัย โดยมีวัตถุประสงค์เพื่อส่งเสริมสถานที่จำหน่ายสินค้า Q ให้เป็นที่รู้จักและยอมรับของผู้บริโภคและส่งเสริมแหล่งผลิตสินค้า Q ในพื้นที่ ให้มีศักยภาพในการเข้าสู่ช่องทางจำหน่ายต่างๆ รวมทั้งเพื่อประชาสัมพันธ์ให้ผู้บริโภคเข้าถึงสถานที่จำหน่ายและแหล่งผลิตสินค้า Q โดยจังหวัดอำนาจเจริญได้รับการจัดสรรงบประมาณจำนวน ๑๓,๐๐๐ บาท (หนึ่งหมื่นสามพันบาทถ้วน)

การดำเนินงานโครงการส่งเสริมการบริโภคและการใช้วัตถุดิบ Q ประจำปีงบประมาณ พ.ศ. ๒๕๖๘ มีกิจกรรมที่ต้องดำเนินการ ดังนี้

๑. กิจกรรมการตรวจประเมินติดตามสถานที่จำหน่ายสินค้า Q (รายที่ได้รับการรับรองแล้วซึ่งมีการตรวจติดตามปีละ ๑ ครั้ง) จำนวน ๒๙ แผง/๒ ร้าน พบว่า ร้านค้า/แผงตลาดที่เข้าร่วมโครงการทุกร้าน ยังคงปฏิบัติตามหลักเกณฑ์การเข้าร่วมโครงการฯ อย่างต่อเนื่อง

๒. กิจกรรมการตรวจประเมินเพื่อต่ออายุการรับรองสถานที่จำหน่ายสินค้า Q (รายที่ได้รับการรับรองไปแล้ว) ป้ายรับรองมีอายุ ๓ ปี (ป้ายหมดอายุ) จำนวน ๑๘ แผง/๒ ร้าน

๓. กิจกรรมการตรวจประเมินสถานที่จำหน่ายสินค้า Q (รายใหม่) ซึ่งจังหวัดอำนาจเจริญ โดยคณะทำงานผู้ตัดสินใจให้การรับรองฯ ได้กำหนดเป้าหมายสถานที่จำหน่ายสินค้า Q จำนวน ๑ แผง/ร้าน ซึ่งผลการประชาสัมพันธ์รับสมัคร มีแผงตลาดที่ให้ความสนใจสมัครเข้าร่วมโครงการฯ จำนวน ๑ แผง/๑ ร้าน

คณะทำงานผู้ตัดสินใจให้การรับรองฯ รับรองสถานที่จำหน่ายสินค้า Q ในโครงการส่งเสริมการบริโภคและการใช้วัตถุดิบสินค้า Q (รายใหม่) ประจำปีงบประมาณ พ.ศ. ๒๕๖๘ จำนวน ๑ แผง/ ๑ ร้าน ได้แก่

๑. ตลาดเอกชนวิจิตลิน จำนวน ๑ แผง คือ แผงแม่ราตรี นางพะยอมศรี สุวมาตร สินค้าแปรรูป (ซอสหอยนางรม)

๒. ร้าน วี.ซี.มีท จำนวน ๑ ร้าน คือ นายวัชร เตชะสัตยา สินค้าด้านปศุสัตว์ (เนื้อหมู, เนื้อไก่, ไข่ไก่รวมมีแผงตลาด/ร้านค้า ในจังหวัดอำนาจเจริญ เข้าร่วมโครงการส่งเสริมการบริโภค และใช้วัตถุดิบสินค้า Q ปีงบประมาณ พ.ศ. ๒๕๖๘ จำนวน ๔๘ แผง/ ๕ ร้าน

การตรวจติดตามโครงการร้านอาหารวัตถุดิบปลอดภัยเลือกใช้สินค้า Q (Q Restaurant)



การตรวจประเมินเพื่อต่ออายุการรับรองร้านอาหาร



การตรวจประเมินร้านอาหาร (รายใหม่)



มอบป้ายร้านอาหารวัตถุดิบปลอดภัยเลือกใช้สินค้า Q และสถานที่จำหน่ายสินค้า Q



๑๑. โครงการส่งเสริมและพัฒนาสินค้าเกษตรชีวภาพ (สมุนไพร) จังหวัดอำนาจเจริญ ประจำปีงบประมาณ พ.ศ. ๒๕๖๘

งบประมาณ : ๙๗,๕๐๐ บาท (เก้าหมื่นเจ็ดพันห้าร้อยบาทถ้วน)

ยุทธศาสตร์ชาติ : ยุทธศาสตร์ที่ ๒ การสร้างขีดความสามารถในการแข่งขัน

ประเด็นการพัฒนาของจังหวัด : การส่งเสริมและยกระดับการพัฒนาการผลิตสินค้าเกษตรอินทรีย์ สินค้าเกษตรปลอดภัย อุตสาหกรรมแปรรูป และผลิตภัณฑ์สมุนไพร

๑. หลักการและเหตุผล

สำนักงานปลัดกระทรวงเกษตรและสหกรณ์ โดยกองนโยบายเทคโนโลยีเพื่อการเกษตรและเกษตรกรรมยั่งยืน เป็นหน่วยงานกลางในการอำนวยความสะดวก เชื่อมโยงและประสานงานกับหน่วยงานใน และนอกสังกัดกระทรวงเกษตรและสหกรณ์ ในการขับเคลื่อนแผนปฏิบัติการด้านสมุนไพรแห่งชาติ ฉบับที่ ๒ (พ.ศ. ๒๕๖๖ – ๒๕๗๐) เพื่อให้เกิดแนวทางการขับเคลื่อนที่ชัดเจนในการส่งเสริมการปลูกสมุนไพรที่ได้มาตรฐาน และคุณภาพ รวมทั้งอำนวยความสะดวกในการส่งเสริมการผลิตผลของสมุนไพรที่มีศักยภาพ และจัดทำแผนการขับเคลื่อนและแผนปฏิบัติการสมุนไพรในเขตเมืองสมุนไพร ๑๖ จังหวัด และจังหวัดอื่น ๆ ทั่วประเทศ ที่เป็นพื้นที่กลุ่มเกษตรกร วิสาหกิจชุมชน สหกรณ์การเกษตร ที่ผลิตสมุนไพรที่ต้องการพัฒนาการปลูกพืชสมุนไพรให้ได้มาตรฐาน ดังนั้น การจัดทำโครงการส่งเสริมและพัฒนาสินค้าเกษตรชีวภาพ (สมุนไพร) เพื่อยกระดับการผลิตพืชสมุนไพรที่มีศักยภาพจึงมีความสำคัญในการขับเคลื่อนการผลิตสมุนไพร โดยการพัฒนาพื้นที่การปลูกพืชสมุนไพรเชิงเศรษฐกิจในเมืองสมุนไพรและจังหวัดอื่น ๆ ให้เกษตรกรสามารถรวมกลุ่มวิสาหกิจชุมชน หรือแปลงใหญ่ ผลิตพืชสมุนไพรที่มีคุณภาพเข้าสู่มาตรฐาน GAP หรือเกษตรอินทรีย์ นำไปสู่เกษตรมูลค่าสูงในพื้นที่หมู่บ้านเกษตรมูลค่าสูงและพื้นที่อื่น ๆ ในจังหวัด และสามารถนำไปแปรรูปวัตถุดิบสมุนไพรเบื้องต้นเพื่อจำหน่ายหรือนำไปผลิตยาที่มีสารสำคัญที่ตรงตามความต้องการของแหล่งจำหน่ายหรือโรงพยาบาล หรือโรงผลิตสมุนไพรที่ได้มาตรฐาน GMP และมีความรู้ในการจัดทำแผนธุรกิจ (Business Model) รวมทั้งช่วยส่งเสริมให้เกษตรกรและกลุ่มเกษตรกรที่ผลิตสมุนไพรมีรายได้เพิ่มขึ้น

จังหวัดอำนาจเจริญ เป็น ๑ ใน ๑๖ จังหวัดเมืองสมุนไพร (Herbal City) โดยสำนักงานเกษตรและสหกรณ์จังหวัดอำนาจเจริญ ได้จัดทำโครงการส่งเสริมและพัฒนาสินค้าเกษตรชีวภาพ (สมุนไพร) จังหวัดอำนาจเจริญ ประจำปีงบประมาณ พ.ศ. ๒๕๖๘ เพื่อพัฒนาศักยภาพเกษตรกร ในการพัฒนาการผลิตสมุนไพรและส่งเสริมพัฒนากลุ่มเกษตรกร วิสาหกิจชุมชนในพื้นที่เมืองสมุนไพรได้ผลิตสมุนไพรที่มีคุณภาพและมาตรฐาน GAP หรืออินทรีย์ หรือมาตรฐานอื่น ๆ สามารถนำไปแปรรูปวัตถุดิบสมุนไพรเบื้องต้น เพื่อส่งขายหรือนำไปทำยาที่มีสารสำคัญตรงตามความต้องการแหล่งจำหน่ายหรือในโรงพยาบาลหรือที่ได้มาตรฐาน GMP รวมทั้งช่วยส่งเสริมเกษตรกรและกลุ่มเกษตรกรที่ปรับเปลี่ยนสมุนไพรมีรายได้เพิ่มขึ้น สามารถปรับเปลี่ยนระบบการผลิตพืชสมุนไพรสู่เกษตรปลอดภัย เกษตรอินทรีย์ ซึ่งเป็นรูปแบบในการทำเกษตรกรรมยั่งยืน ส่งผลให้กลุ่มเกิดความเข้มแข็งทางด้านเศรษฐกิจ สังคมและสิ่งแวดล้อม ต่อไป

๒. วัตถุประสงค์ของโครงการ

๒.๑ เพื่อส่งเสริมและพัฒนาเกษตรกรในกลุ่มเกษตรกร วิสาหกิจชุมชน หรือแปลงใหญ่ ให้ผลิตพืชสมุนไพรที่มีคุณภาพเข้าสู่มาตรฐาน GAP หรือเกษตรอินทรีย์ หรือมาตรฐานอื่น ๆ และมีวิธีการผลิตทำให้สมุนไพรได้สารสำคัญ

๒.๒ เพื่อพัฒนาต้นแบบการผลิตสมุนไพรและมีการทำแผนธุรกิจ (Business Model) สมุนไพร

๓. ตัวชี้วัดความสำเร็จ

เชิงปริมาณ เกษตรกรผู้เข้าร่วมโครงการฯ มีการผลิตวัตถุดิบสมุนไพรที่มีคุณภาพเพื่อเข้าสู่มาตรฐานเชิงคุณภาพ เกษตรกรที่เข้าร่วมโครงการฯ นำความรู้ไปใช้ไม่น้อยกว่าร้อยละ ๘๐

๔. ผลที่คาดว่าจะได้รับ

๔.๑ เกษตรกรผู้เข้าร่วมโครงการฯ มีการผลิตวัตถุดิบสมุนไพรที่มีคุณภาพเข้าสู่มาตรฐาน

๔.๒ พื้นที่เพาะปลูกสมุนไพรที่ได้มาตรฐาน GAP หรือเกษตรอินทรีย์ หรือมาตรฐานอื่น ๆ มีจำนวนเพิ่มขึ้น

๔.๓ เกษตรกรผู้เข้าร่วมโครงการฯ สามารถพัฒนาคุณภาพผลผลิตให้ได้มาตรฐาน ตรงตามความต้องการของตลาด และสามารถเพิ่มมูลค่าของผลผลิตได้

๕. รายละเอียดการจัดอบรม

วันที่	หัวข้ออบรม
วันที่ ๑๖ ธันวาคม ๒๕๖๗	<p>๑. กิจกรรมส่งเสริมสนับสนุนองค์ความรู้ในการผลิตพืชสมุนไพรให้มีคุณภาพมาตรฐาน</p> <p>๒. กิจกรรมพัฒนาความรู้การทำแผนธุรกิจ (Business Model) สมุนไพรของกลุ่มสนับสนุนด้านการแปรรูปสมุนไพรและการเชื่อมโยงตลาดในเมืองสมุนไพรและจังหวัดอื่น ๆ</p> <p>๑) วิเคราะห์พื้นที่และศักยภาพของเกษตรกร เพื่อจัดกระบวนการเรียนรู้ด้านการผลิตสมุนไพรมูลค่าสูง การบริหารจัดการกลุ่ม การจัดทำแผนการผลิตและแผนการตลาด</p> <p>๒) การผลิตสมุนไพร การใช้สารชีวภัณฑ์ และการขยายพันธุ์เพื่อให้ได้ต้นพันธุ์ดี และการจัดการศัตรูพืชแบบผสมผสาน (Integrated Pest Management : IPM)</p> <p>๓) การถ่ายทอดเทคโนโลยี การผลิตปุ๋ยอินทรีย์ ปรับปรุงบำรุงดิน การอนุรักษ์ดินและน้ำ ระบบการรับรองแบบมีส่วนร่วม (PGS)</p> <p>๔) องค์ความรู้การใช้เทคโนโลยีพลังงานทดแทนในการสูบน้ำเพื่อการเกษตรโดยใช้พลังงานแสงอาทิตย์</p> <p>๕) การเชื่อมโยงตลาดสมุนไพรภายในจังหวัดและนอกจังหวัด ทั้งออฟไลน์ และออนไลน์</p> <p>๖) การพัฒนาความรู้การทำแผนธุรกิจ (Business Model) ของกลุ่มสมุนไพร</p>
วันที่ ๑๗ ธันวาคม ๒๕๖๗	<p>๑. กิจกรรมพัฒนาการผลิตพืชสมุนไพรสู่มาตรฐาน GAP พืชสมุนไพร</p> <p>๑) การเพิ่มประสิทธิภาพองค์ความรู้ด้านการเตรียมความพร้อมเพื่อเข้าสู่มาตรฐานการปฏิบัติการที่ดีและเหมาะสมของพืชสมุนไพร (Pre GAP) หรือสูงกว่า เช่น การตรวจประเมินเบื้องต้น (Pre Audit) ตามมาตรฐาน GAP พืชสมุนไพร</p> <p>๒) ยกระดับมาตรฐานผลิตภัณฑ์ชุมชน (มผช.) และการพัฒนาผลิตภัณฑ์เพื่อเข้าสู่ระบบรับรองมาตรฐานสินค้าเกษตร พืชสมุนไพร</p> <p>๓) การตรวจวิเคราะห์สารสำคัญ และโลหะหนักของพืชสมุนไพร องค์ความรู้การผลิตและใช้ปุ๋ยอินทรีย์คุณภาพสูงให้แก่เกษตรกร</p> <p>๔) องค์ความรู้การแปรรูปผลผลิตพืชสมุนไพร เทคโนโลยีและนวัตกรรมการแปรรูปสมุนไพรเพื่อสร้างมูลค่า การเชื่อมโยงตลาดกับศูนย์แพทย์แผนไทยพนา</p> <p>- กิจกรรมสาธิตการแปรรูปผลิตภัณฑ์สมุนไพร เพื่อสร้างมูลค่า</p>
วันที่ ๑๙ ธันวาคม ๒๕๖๗	<p>๑. ศึกษาดูงานจุดที่มีการผลิตพืชสมุนไพรที่มีคุณภาพ</p> <p>๑) บริษัท ปัจฉัยชีวี จำกัด แปลงสมุนไพรศิริระหอโคก อำเภอกันทรลักษ์ จังหวัดศรีสะเกษ</p>
วันที่ ๒๕ ธันวาคม ๒๕๖๗	<p>๑. กิจกรรมจัดทำจุดเรียนรู้เพิ่มประสิทธิภาพการผลิตสมุนไพร (ข้า ขมิ้นชัน ไพล)</p> <p>พื้นที่ปลูกประมาณ ๒ งาน</p> <p>๑) การทำจุดเรียนรู้เพิ่มประสิทธิภาพการผลิตสมุนไพรเพื่อเข้าสู่มาตรฐานการปฏิบัติการที่ดีและเหมาะสมของพืชสมุนไพร (Pre GAP) หรือสูงกว่า ณ ศูนย์เรียนรู้การเพิ่มประสิทธิภาพการผลิตสินค้าเกษตร (ศพก.หลัก อำเภอนามน)</p>

๖. จำนวนพื้นที่ปลูกพืชสมุนไพรเพิ่มขึ้นของครัวเรือนเกษตรกร

พื้นที่ปลูกสมุนไพร ปี ๒๕๖๗ จำนวน ๑๕-๐-๗๕ ไร่ พื้นที่ปลูกสมุนไพร ปี ๒๕๖๘ จำนวน ๓๙-๐-๐ ไร่ เพิ่มขึ้นร้อยละ ๑๖๐ ชนิดพืชสมุนไพรที่ปลูก มีหลากหลาย เช่น ข่าตาแดง ตะไคร้ขาวหยวก ขมิ้นชัน ขมิ้นอ้อย ไพล และสมุนไพรชนิดอื่นๆ ตามความต้องการของตลาด

๗. ปัญหา อุปสรรคและข้อเสนอแนะ

ผลการวิเคราะห์ความคิดเห็นจากปัญหา อุปสรรคและข้อเสนอแนะอื่นๆ ซึ่งเป็นข้อมูลเชิงคุณภาพจากแบบประเมินผลเกษตรกรฯ โดยจัดกลุ่มประเด็นที่มีเนื้อความคิดเห็นที่คล้ายกัน และเรียงลำดับความสำคัญตามจำนวนของผู้ตอบแบบสอบถาม ดังต่อไปนี้

๗.๑ ท่อนพันธุ์ยังไม่เพียงพอต่อสมาชิก ผลผลิตที่ออกมาในช่วงปี ๒๕๖๗-๒๕๖๘ เกษตรกรจะต้องเก็บไว้ ทำพันธุ์บางส่วน

๗.๒ เมื่อเข้าสู่ฤดูแล้งสระน้ำในไร่นาแห้งขอดตื้นเขิน แหล่งน้ำที่มีน้ำเพียงพอในฤดูแล้ง ขอให้หน่วยงานที่เกี่ยวข้องสนับสนุนบ่อบาดาลเพื่อการเกษตร โดยใช้ระบบพลังงานแสงอาทิตย์ (โซลาร์เซลล์)

๗.๓ เกษตรกรต้องการการสนับสนุนการขุดบ่อบาดาล เพื่อให้มีน้ำใช้เพียงพอ ในการทำเกษตร

๗.๔ เกษตรกรผู้ที่มีแหล่งน้ำในไร่นาต้องการการสนับสนุนพลังงาน (แผงโซลาร์เซลล์) เพื่อกระจายน้ำใช้ในพื้นที่การเกษตร

๗.๕ ให้มีกิจกรรมการพัฒนาด้านสมุนไพรอย่างต่อเนื่องและทั่วถึง

๗.๖ ให้มีการส่งเสริมการรวมกลุ่มอย่างจริงจัง และต่อเนื่อง โดยเฉพาะการสนับสนุนกลุ่มในเรื่องการตลาด การแปรรูปสินค้าเกษตร การประชาสัมพันธ์ ความต่อเนื่องของกิจกรรม การศึกษาจากกลุ่มที่ประสบความสำเร็จ อาคารคัดแยกวัตถุดิบ เป็นต้น

๘. สรุปผลการประเมินโครงการฯ ตามตัวชี้วัด

ผลการประเมินโครงการฯ จากเป้าหมายเกษตรกรทั้งโครงการ ๓๐ คน มีเกษตรกรกรเข้าร่วมโครงการ จำนวน ๓๐ คน มีดังนี้

๑) เกณฑ์การประเมินผลเกษตรกรผู้เข้าร่วมโครงการ ๓๐ คน ต้องผ่านเกณฑ์มีความรู้ความเข้าใจการผลิตพืชสมุนไพรเข้าสู่มาตรฐาน GAP หรือเกษตรอินทรีย์ ไม่น้อยกว่าร้อยละ ๘๐ หรือ ๒๔ คน พบว่า มีเกษตรกรผ่านเกณฑ์การประเมิน ๓๐ คน คิดเป็นร้อยละ ๑๐๐

๒) เกณฑ์การประเมินผลครัวเรือนเกษตรกรผู้เข้าร่วมโครงการต้องมีพื้นที่ปลูกพืชสมุนไพรเพิ่มขึ้น พบว่า พื้นที่ปลูกสมุนไพร ปี ๒๕๖๗ จำนวน ๑๕-๐-๗๕ ไร่ พื้นที่ปลูกสมุนไพร ปี ๒๕๖๘ จำนวน ๓๙-๐-๐ ไร่ เพิ่มขึ้นร้อยละ ๑๖๐

ประมวลภาพการดำเนินโครงการ



๑๒. โครงการอันเนื่องมาจากพระราชดำริ ประจำปี ๒๕๖๘

สำนักงานเกษตรและสหกรณ์จังหวัดอำนาจเจริญมีการดำเนินงานโครงการอันเนื่องมาจากพระราชดำริ ประกอบด้วย ๑) โครงการคลินิกเกษตรเคลื่อนที่ ในพระราชานุเคราะห์ สมเด็จพระบรมโอรสาธิราชฯ สยามกุฎราชกุมาร และ ๒) โครงการจิตอาสาพระราชทานตามแนวพระราชดำริ และกิจกรรมประชาสัมพันธ์สร้างความตระหนักรู้และธำรงรักษาสถาบันหลักของชาติ ผ่านการออกบริการประชาชนตามโครงการบำบัดทุกข์บำรุงสุข สร้างรอยยิ้มให้กับประชาชน

๑.๑ โครงการคลินิกเกษตรเคลื่อนที่ฯ ประจำปี ๒๕๖๘ จำนวน ๔ ครั้ง

สำนักงานเกษตรและสหกรณ์จังหวัดอำนาจเจริญ ได้ออกหน่วยบริการประชาชน ให้คำแนะนำกองทุนหมุนเวียนเพื่อการกู้ยืมแก่เกษตรกรและผู้ยากจน กองทุนสงเคราะห์เกษตรกร รวมทั้งรับฟังปัญหาในพื้นที่ และประเมินผลการดำเนินงาน จำนวน ๔ ครั้ง ดังนี้

ครั้งที่ ๑ เมื่อวันที่ ๒๐ ธันวาคม ๒๕๖๗ ณ โรงเรียนบ้านเหล่าขวาว ตำบลโพนเมืองน้อย อำเภอหัวตะพาน จังหวัดอำนาจเจริญ ผู้ร่วมงาน ๒๐๐ คน

ครั้งที่ ๒ เมื่อวันที่ ๒๕ กุมภาพันธ์ ๒๕๖๘ ณ โรงเรียนโนนสูงโคกกลาง ตำบลไม้กลอน อำเภอพนา จังหวัดอำนาจเจริญ ผู้ร่วมงาน ๒๐๐ คน

ครั้งที่ ๓ เมื่อวันที่ ๒๙ พฤษภาคม ๒๕๖๘ ณ โรงเรียนบ้านนายมวิทยากร ตำบลนายม อำเภอเมืองอำนาจเจริญ จังหวัดอำนาจเจริญ ผู้ร่วมงาน ๒๐๐ คน

ครั้งที่ ๔ เมื่อวันที่ ๒๒ กรกฎาคม ๒๕๖๘ ณ โรงเรียนบ้านน้ำท่วม ตำบลเปือย อำเภอสิรินธร จังหวัดอำนาจเจริญ ผู้ร่วมงาน ๒๐๐ คน

โดยสำนักงานฯ ได้มีการประเมินผลการจัดงานทุกครั้ง พร้อมรายงานกระทรวงเกษตรและสหกรณ์ และแจ้งผลให้ส่วนราชการในสังกัดทราบ



๑.๒ โครงการบำบัดทุกข์บำรุงสุข สร้างรอยยิ้มให้กับประชาชน ประจำปี ๒๕๖๘ จำนวน ๘ ครั้ง โดยสำนักงานเกษตรและสหกรณ์จังหวัดอำนาจเจริญได้ร่วมออกหน่วยจัดแสดงนิทรรศการองค์ความรู้และมีเจ้าหน้าที่คอยให้คำแนะนำ เรื่อง โครงการพระราชดำริฝนหลวง เกษตรพันธสัญญา กองทุนหมุนเวียนเพื่อการกู้ยืมแก่เกษตรกรและผู้ยากจน กองทุนสงเคราะห์เกษตรกร จำนวน ๗ ครั้ง ดังนี้

ครั้งที่ ๑ เมื่อวันที่ ๒๐ ธันวาคม ๒๕๖๗ ณ โรงเรียนบ้านเหล่าขวาว ตำบลโพนเมืองน้อย อำเภอหัวตะพาน จังหวัดอำนาจเจริญ ผู้เข้าร่วม ๒๐๐ ราย

ครั้งที่ ๒ เมื่อวันที่ ๒๑ กุมภาพันธ์ ๒๕๖๘ ณ โรงเรียนบ้านนาผาง ตำบลห้วย อำเภอปทุมราชวงศา จังหวัดอำนาจเจริญ ผู้เข้าร่วม ๒๐๐ ราย

ครั้งที่ ๓ เมื่อวันที่ ๑๙ มีนาคม ๒๕๖๘ ณ โรงเรียนบ้านกุงชัย ตำบลดงบัง อำเภอลืออำนาจ จังหวัดอำนาจเจริญ ผู้เข้าร่วม ๒๐๐ ราย

ครั้งที่ ๔ เมื่อวันที่ ๒๓ เมษายน ๒๕๖๘ ณ โรงเรียนบ้านโพนเมืองน้อย ตำบลโพนเมืองน้อย อำเภอหัวตะพาน จังหวัดอำนาจเจริญ ผู้เข้าร่วม ๒๐๐ ราย

ครั้งที่ ๕ เมื่อวันที่ ๑๕ พฤษภาคม ๒๕๖๘ ณ โรงเรียนบ้านนาเวียงจุลดิศวิทยาคม ตำบลนาเวียง อำเภอเสนางคนิคม จังหวัดอำนาจเจริญ ผู้เข้าร่วม ๒๐๐ ราย

ครั้งที่ ๖ เมื่อวันที่ ๒๕ มิถุนายน ๒๕๖๘ ณ โรงเรียนนาเจริญหนองแดง ตำบลปาก่อ อำเภอชานุมาน จังหวัดอำนาจเจริญ ผู้เข้าร่วม ๒๐๐ ราย

ครั้งที่ ๗ เมื่อวันที่ ๒๔ กรกฎาคม ๒๕๖๘ ณ โรงเรียนสร้างนทาทิทยาคม ตำบลสร้างนททา อำเภอเมืองอำนาจเจริญ จังหวัดอำนาจเจริญ ผู้เข้าร่วม ๒๐๐ ราย

ครั้งที่ ๘ เมื่อวันที่ ๒๐ สิงหาคม ๒๕๖๘ ณ โรงเรียนอนุบาลพนา ตำบลพนา อำเภอพนา จังหวัดอำนาจเจริญ ผู้เข้าร่วม ๒๐๐ ราย



๑.๓ พิธีถวายราชสักการะวางพานพุ่มดอกไม้สดเนื่องใน “วันพระบิดาแห่งฝนหลวง” ประจำปี ๒๕๖๗
“วันพระบิดาแห่งฝนหลวง ๑๔ พฤศจิกายน”



๑๓. การสรรหาปราชญ์เกษตรของแผ่นดินระดับจังหวัดปี ๒๕๖๘

จังหวัดอำนาจเจริญ ได้ส่งนายศุภชัย มิ่งขวัญ ผู้จัดการไร่ภูตะวันออร์แกนิกฟาร์ม ที่อยู่บ้านเลขที่ ๑๘๙ หมู่ที่ ๕ ตำบลศิมใหญ่ อำเภอเมืองอำนาจเจริญ จังหวัดอำนาจเจริญ ในสาขาปราชญ์เกษตรดีเด่นโดยได้ส่งข้อมูลที่เกี่ยวข้องให้ สป.กษ เพื่อดำเนินการตามหลักเกณฑ์ต่อไป



ระเบียบวาระการประชุม
คณะกรรมการสรรหาปราชญ์เกษตรของแผ่นดิน
ระดับจังหวัดอำนาจเจริญ
ครั้งที่ 1/2568

วันจันทร์ที่ 8 กันยายน 2568 เวลา 13.30 น.
ณ ห้องศูนย์ข้อมูลอำนาจเจริญ
(Big Data Amnatcharoen) ชั้น 3
ศาลากลางจังหวัดอำนาจเจริญ



๑๔. กองทุนหมุนเวียนเพื่อการกู้ยืมแก่เกษตรกรและผู้ยากจน ปีงบประมาณ ๒๕๖๘

การอนุมัติเงินกู้กองทุนหมุนเวียนฯ ตั้งแต่วันที่ ๑ มกราคม ๒๕๖๔ – ๓๐ กันยายน ๒๕๖๘

ทั่วประเทศ

- เกษตรกร ๓๖,๙๑๘ ราย
- เงินที่อนุมัติ ๙,๓๕๙,๖๐๑,๓๑๒.๕๒ บาท
- ที่ดินที่ช่วยเหลือเนื้อที่ ๓๒๑,๓๑๓-๑-๗๓.๗ ไร่
- ซึ่งมียอดเงินคงเหลือ ๑๙๒,๓๓๘,๔๕๘.๑๙ บาท

จังหวัดอำนาจเจริญ

- เกษตรกร ๓๐๐ ราย
- เงินที่อนุมัติ ๗๔,๗๗๑,๘๖๑ บาท
- ที่ดินที่ช่วยเหลือเนื้อที่ ๓,๑๒๒ - ๑ - ๕๐.๗ ไร่
- ลูกหนี้คงเหลือ ณ ๓๐ กันยายน ๖๘ จำนวน ๘๐ ราย

๑) ปีงบประมาณ ๒๕๖๘ (๑ ตุลาคม ๒๕๖๗-๓๐ กันยายน ๒๕๖๘) มีผู้ยื่นเรื่องขอรับความช่วยเหลือ ๑๘ ราย ยอดหนี้รวม ๑๒,๖๑๐,๘๐๓ บาท อยู่ระหว่างดำเนินการไกล่เกลี่ย ๐ ราย ไกล่เกลี่ยไม่ได้ ๒ ราย และยื่นคำขอกู้เงินกองทุนแล้ว ๑๖ ราย วงเงินกู้ ๑๑,๑๖๔,๑๐๓ บาท อยู่ระหว่าง ช.ก.ส. วิเคราะห์คำขอกู้ ๖ ราย วงเงิน ๓,๗๔๑,๘๐๓ บาท รอเสนอที่ประชุม อบก. พิจารณา ๑ ราย วงเงิน ๓๕๐,๐๐๐ บาท และอนุมัติให้กู้เงินแล้ว ๑ ราย วงเงิน ๒๘๗,๕๐๐ บาท ยุติเรื่อง จำนวน ๘ ราย วงเงิน ๖,๗๘๔,๘๐๐ บาท เนื่องจากหลักประกันไม่เพียงพอและไม่สามารถชำระหนี้ได้ภายใน ๒๐ ปี

๒) การประชาสัมพันธ์ ผ่านจังหวัดเคลื่อนที่ ผ่านรายการกระทรวงเกษตรพบเกษตรกร ทาง สวท.จังหวัดอำนาจเจริญ ทุกวันศุกร์ เวลา ๐๘.๑๐ น. - ๐๙.๐๐ น.

การเบิกจ่าย งบประมาณ ๖๖,๒๐๐ บาท เบิกจ่าย ๖๐,๒๖๖ บาท คิดเป็นร้อยละ ๙๑.๐๔ เป็นค่าเบี้ยประชุม ๒ ครั้ง ๔๘,๔๐๐ บาท เบิกจ่าย ๔๕,๗๐๖ บาท ค่าติดตาม ๒ ครั้ง ๆ ละ ๘๒ ราย ๑๓,๓๐๐ บาท เบิกจ่าย ๑๐,๐๖๐ บาท ค่าสื่อประชาสัมพันธ์ ๔,๕๐๐ บาท เบิกจ่าย ๔,๕๐๐ บาท คงเหลือส่งคืน ๕,๙๓๔ บาท

๒.๑ ทั่วประเทศ เริ่มตั้งแต่วันที่ ๑ มกราคม ๒๕๖๔ – ๓๑ มีนาคม ๒๕๖๘

- เกษตรกร ๓๖,๗๗๔ ราย เงินที่อนุมัติ ๙,๒๖๙,๘๓๗,๑๙๙.๘๙ บาท
- ที่ดินที่ช่วยเหลือเนื้อที่ ๓๒๐,๕๔๒-๑-๖๓.๗ ไร่
- ซึ่งมียอดเงินคงเหลือ ๑๙๔,๖๗๗,๐๐๑.๓๖ บาท

๒.๒ จังหวัดอำนาจเจริญ มีการอนุมัติเบิกจ่ายเงินกองทุนหมุนเวียนฯ ตั้งแต่วันที่ ๑ มกราคม ๒๕๖๔ ถึงวันที่ ๓๑ มีนาคม ๒๕๖๘ จำนวน ๒๙๘ ราย เป็นเงิน ๗๔,๐๕๘,๔๖๒ บาท ที่ดินที่ช่วยเหลือ ๓,๑๑๑ ไร่ ๒ งาน ๗๙.๒ ตารางวา

- ปีงบประมาณ ๒๕๖๘ (๑ ตุลาคม ๒๕๖๖ – ๓๐ เมษายน ๒๕๖๘) มีผู้ยื่นเรื่องขอรับความช่วยเหลือ ๑๘ ราย ยอดหนี้รวม ๑๓,๓๓๓,๖๕๑ บาท ยุติเรื่องเนื่องจากไม่เข้าหลักเกณฑ์/ไม่สามารถไกล่เกลี่ยได้ จำนวน ๘ ราย อยู่ระหว่างดำเนินการไกล่เกลี่ย ๒ ราย ยอดหนี้ ๗๓๒,๐๐๐ บาท และยื่นคำขอกู้เงินกองทุนแล้ว ๘ ราย วงเงินกู้ ๖,๑๑๒,๙๗๒ บาท อยู่ระหว่าง ช.ก.ส. วิเคราะห์คำขอกู้ ๕ ราย วงเงิน ๓,๗๙๓,๑๖๙ บาท อนุมัติเงินกู้แล้ว ๓ ราย วงเงิน ๒,๓๑๙,๗๙๙ บาท

- ลูกหนี้กองทุนหมุนเวียนฯ ของจังหวัดอำนาจเจริญ (ข้อมูล ณ วันที่ ๑๐ กุมภาพันธ์ ๒๕๖๘) จำนวน ๗๙ ราย ๘๐ บัญชี รวมหนี้คงเหลือทั้งหมด ๔๐,๗๓๐,๒๙๓.๕๕ บาท

- สำนักงานฯ ได้ลงพื้นที่ติดตามลูกหนี้กองทุนฯ เพื่อติดตาม ตรวจสอบ ชี้แจงสร้างความเข้าใจเกี่ยวกับสิทธิและหน้าที่ของลูกหนี้ และเพื่อเป็นการกระตุ้นให้ลูกหนี้ชำระหนี้ ครั้งที่ ๑ ระหว่าง ๑๔ ก.พ. - ๑๒ มี.ค. ๖๘ และมีแผนที่จะลงพื้นที่ครั้งที่ ๒ ช่วงเดือนสิงหาคม ๒๕๖๘
- การประชาสัมพันธ์ ผ่านคลินิกเกษตรเคลื่อนที่/จังหวัดเคลื่อนที่ ผ่านรายการกระทรวงเกษตรพบเกษตรกร ทาง สวท.จังหวัดอำนาจเจริญ ทุกวันศุกร์ เวลา ๐๙.๑๐ น. - ๑๐.๐๐ น.

ทั้งนี้จังหวัดอำนาจเจริญ เป็นจังหวัดเป้าหมายที่ได้รับจัดสรรเจ้าหน้าที่จ้างเหมาบริการ ๑ ใน ๕ จังหวัด กรณีที่เจ้าหน้าที่จ้างเหมารายเดิมของจังหวัดที่ยกเลิก ไม่ต่อสัญญา



๑๕. กองทุนสงเคราะห์เกษตรกร ปีงบประมาณ ๒๕๖๘

กองทุนสงเคราะห์เกษตรกรได้รับอนุมัติเงินกู้แล้ว จำนวน ๓ โครงการ ได้แก่

๑. โครงการเลี้ยงโคเนื้อสร้างรายได้ในชุมชน ของกลุ่มวิสาหกิจชุมชนกลุ่มอนุรักษ์โคเนื้อ หมู่ ๓, ๔ สมาชิก ๑๖ ราย ต. ห้วย วงเงิน ๔,๘๔๘,๐๐๐ บาท

การชำระหนี้ ๑) กำหนดชำระหนี้ ๗ ปี (๗ งวด)

๒) การชำระหนี้ - ชำระงวดแรก ปี ๒๕๖๖ จำนวน ๖๐,๐๐๐ บาท

- งวดที่ ๒ กำหนดชำระภายใน ๓๑ ตุลาคม ๒๕๖๗

จำนวน ๖๐,๐๐๐ บาท ยังไม่ได้ชำระ

๒) โครงการผลิตผักอินทรีย์เชิงพาณิชย์เพื่อความมั่นคงและยั่งยืน ของวิสาหกิจชุมชนแปลงใหญ่ผักอินทรีย์บ้านหนองเม็ก ตำบลคึมใหญ่ อำเภอเมือง จังหวัดอำนาจเจริญ วงเงิน ๔,๙๖๙,๘๐๐ บาท

การชำระหนี้ ๑) กำหนดชำระหนี้ ๕ ปี (๕ งวด)

๒) การชำระหนี้ - ชำระงวดแรก ปี ๒๕๖๖ จำนวน ๑,๐๔๓,๖๕๘ บาท ชำระแล้ว

- งวดที่ ๒ ชำระงวดที่ ๒ ปี ๒๕๖๗ จำนวน ๑,๐๔๓,๖๕๘ บาท ชำระแล้ว

๓) โครงการเกษตรผสมผสานเพื่อความมั่นคงและยั่งยืน ของกลุ่มวิสาหกิจชุมชนกลุ่มเศรษฐกิจชุมชนบ้านห้วยร่องคำ วงเงินขอกู้ จำนวน ๒,๕๒๖,๘๐๐ บาท

- การชำระหนี้ ๑) กำหนดชำระหนี้ ๗ ปี (๓ งวด)

- การชำระหนี้ - กำหนดชำระงวดแรก ๓๑ สิงหาคม ๒๕๖๗ จำนวน ๘๐๙,๖๔๘ บาท

ชำระแล้ว ๔๐,๐๐๐ บาท และอยู่ระหว่างขอปรับแผนการชำระเงิน

๒. โครงการที่อยู่ระหว่างกองทุนฯ พิจารณา จำนวน ๑ โครงการ คือ โครงการรวบรวมมันสำปะหลังหัวสด บ.หนองไธน้อย ต.หนองข่า อ.ปทุมราชวงศา วงเงิน ๓,๐๐๐,๐๐๐ บาท

๓. อยู่ระหว่างให้คำแนะนำและเป็นพี่เลี้ยงในการจัดทำแผนธุรกิจ (ในหมู่บ้านเกษตรมูลค่าสูง) จำนวน ๑ โครงการ คือ โครงการรวบรวมผลผลิตพริกเพื่อเพิ่มรายได้ให้กับสมาชิก บ้านจานลาน หมู่ ๑๒ ต. จานลาน อ.พนา

๓. การประชาสัมพันธ์ ผ่านรายการกระทรวงเกษตรและสหกรณ์พบเกษตรกร ทาง สวท. FM ๑๐๓.๒๕ MHz ผ่านการออกหน่วยบริการคลินิกเกษตรเคลื่อนที่ และจังหวัดเคลื่อนที่ และทาง Facebook และทาง Line

ซึ่งส่วนใหญ่เป็นหมู่บ้านตามโครงการขับเคลื่อนการเกษตรระดับหมู่บ้านสู่การผลิตสินค้าเกษตรมูลค่าสูง

การเบิกจ่าย งบประมาณ ๒๐,๘๔๐ บาท เบิกจ่าย ๐ บาท คิดเป็นร้อยละ ๐

- ประชาสัมพันธ์ ๙,๐๐๐ บาท เบิกจ่ายแล้ว ๐ บาท

- สนับสนุนการจัดทำนิติกรรมและติดตาม ๑๑,๘๔๐ บาท เบิกจ่ายแล้ว ๐ บาท

๑๖. สถานการณ์และการช่วยเหลือผู้ประสบภัยพิบัติด้านการเกษตร จังหวัดอำนาจเจริญ ประจำปี ๒๕๖๘

๕.๑ ศูนย์ติดตามและแก้ไขปัญหาภัยพิบัติด้านการเกษตรจังหวัดอำนาจเจริญ

๑) การจัดประชุมศูนย์ติดตามและแก้ไขปัญหาภัยพิบัติด้านการเกษตรจังหวัดอำนาจเจริญ จำนวน ๒ ครั้ง เมื่อวันที่ ๑๓ กุมภาพันธ์ ๒๕๖๘ และ ๑๒ มิถุนายน ๒๕๖๘

๒) ประชุมผ่าน SCP หรือ อพก. หรือ กขภจ. การตรวจติดตามของผู้ตรวจฯ การประชุมอื่นๆ (กขภจ. การตรวจติดตามของผู้ตรวจฯ) ที่บรรจวาระที่เกี่ยวข้องกับภัยพิบัติด้านการเกษตร ปี ๒๕๖๘ จำนวน ๗ ครั้ง

๓) จัดทำแผนป้องกันและบรรเทาสาธารณภัยด้านการเกษตร ปี ๒๕๖๗/๖๘ จังหวัดอำนาจเจริญ

๑) จัดทำแผนป้องกันและบรรเทาสาธารณภัยด้านการเกษตรในช่วงฤดูแล้ง ปี ๒๕๖๗/๖๘

๒) จัดทำแผนป้องกันและบรรเทาสาธารณภัยด้านการเกษตรในช่วงฤดูฝน ปี ๒๕๖๘

๕.๒ สถานการณ์และการช่วยเหลือผู้ประสบภัยพิบัติด้านการเกษตรจังหวัดอำนาจเจริญ

๑) จังหวัดอำนาจเจริญ มีพื้นที่ทั้งหมด ๑,๙๗๕,๗๘๐ ไร่ แบ่งเป็นพื้นที่การเกษตรทั้งจังหวัด ๑,๓๐๐ ล้านไร่ (๗๐.๘๖ %) เป็นพื้นที่เกษตรที่พัฒนาด้านชลประทานแล้ว ๓๑๒,๖๘๒ ไร่ คิดเป็น ๒๔.๐๕ % ของพื้นที่การเกษตร (โดยอยู่ในเขตชลประทาน ๕๑,๘๒๐ ไร่ แยกเป็นพื้นที่ชลประทาน ๔๘,๕๒๑ ไร่ พื้นที่รับประโยชน์ ๓,๒๙๙ ไร่ และถ่ายโอนภารกิจให้องค์กรปกครองส่วนท้องถิ่นดูแล ๒๕๑,๓๗๒ ไร่ ได้แก่ สถานีสูบน้ำด้วยไฟฟ้า จำนวน ๗๒ สถานี ชลประทานขนาดเล็ก จำนวน ๒๑๐ แห่ง และงานพัฒนาแหล่งน้ำ ๕๓ แห่ง และโครงการแก้มลิง จำนวน ๓๙ แห่ง)

๒) สถานการณ์น้ำในอ่างเก็บน้ำในจังหวัดอำนาจเจริญ ณ วันที่ ๓๐ ก.ย. ๖๘

สถานการณ์น้ำในอ่างเก็บน้ำ ๔ อ่าง ๑ เขื่อน มีปริมาณน้ำ ๕๒.๖๕๕ ล้าน ลบ.ม. คิดเป็นร้อยละ ๑๐๕.๓๓ ของความจุ ปริมาณน้ำใช้การได้ ๕๐.๕๖๒ ล้าน ลบ.ม. คิดเป็นร้อยละ ๑๐๑.๑๕ ของความจุ

ผลการจัดสรรน้ำ อ่างเก็บน้ำขนาดกลาง ๔ แห่ง ตั้งแต่ ๑ พ.ค. ๖๘ - ๒๔ ก.ย. ๖๘ ผลจัดสรรน้ำ ๑๐.๐๒๑ ล้าน ลบ.ม. คิดเป็นร้อยละ ๔๕.๘๑ ของแผน (๒๑.๘๗๕ ล้าน ลบ.ม.) เป็นไปตามแผนที่วางไว้

ปริมาณน้ำอุปโภค-บริโภค มีปริมาณเพียงพอต่อความต้องการ

๓) สภาพน้ำในแหล่งน้ำธรรมชาติ

- แม่น้ำโขง ระดับน้ำ ๖.๒๘ เมตร ต่ำกว่าระดับตลิ่ง ๖.๗๒ เมตร อยู่ในเกณฑ์น้ำปกติ มีแนวโน้มเพิ่มขึ้น

- ลำเซบาย ต่ำกว่าระดับพนัง ๑.๗๒ เมตร อยู่ในเกณฑ์น้ำมาก ฝักระวังแนวโน้มเพิ่มขึ้น

- ลำเซบก ระดับน้ำ ๕.๗๑ เมตร สูงกว่าระดับตลิ่ง ๐.๗๑ เมตร อยู่ในเกณฑ์น้ำมากฝักระวัง

มีแนวโน้มเพิ่มขึ้น

๔) แผนการจัดสรรน้ำ

กิจกรรมการใช้น้ำ	แผนการใช้น้ำ (ล้าน ลบ.ม.)	ผลการใช้น้ำ (ล้าน ลบ.ม.)
๑. อุปโภค-บริโภค	๒.๓๙๙	๑.๑๓๑
๒. รักษาระบบนิเวศและอื่นๆ	๑.๑๐๘	๐.๘๑๖
๓. การเกษตร	๑๔.๖๓๖	๔.๓๖๖
๔. อุตสาหกรรม	-	-
๕. อื่น ๆ	๓.๗๓๒	๑.๙๗๘
รวม	๒๑.๘๗๕	๘.๒๙๐

๕) สภาพการทำนาปี ๒๕๖๘

จังหวัดอำนาจเจริญ มีพื้นที่ถือครองทำนาทั้งสิ้น ๑,๐๕๕,๖๘๓ ไร่ ครัวเรือนเกษตรกรทำนา ๗๘,๓๔๖ ครัวเรือน ผลการทำนาทั้งสิ้น ๑,๐๕๕,๖๘๓ ไร่ คิดเป็นร้อยละ ๑๐๐ ของพื้นที่ถือครองทำนาแยกเป็น

- นาดี ๓๑๔,๙๕๘ ไร่ คิดเป็นร้อยละ ๒๙.๘๓
- นาหวาน ๗๑๐,๗๘๔ ไร่ คิดเป็นร้อยละ ๖๗.๓๓
- นาหยอด ๒๙,๙๔๑ ไร่ คิดเป็นร้อยละ ๒.๘๔

๖) สถานการณ์ภัยพิบัติปัจจุบันและการเตรียมการให้ความช่วยเหลือ

- ๑) ฝนทิ้งช่วง ไม่มีสถานการณ์
- ๒) สถานการณ์โรคระบาดในพืช - ไม่พบ -
- ๓) สถานการณ์โรคระบาดในสัตว์ - ไม่พบ -
- ๔) สถานการณ์โรคระบาดในสัตว์น้ำ - ไม่พบ -
- ๕) สถานการณ์วาตภัย - ไม่มี -
- ๖) อุทกภัย เกิดสถานการณ์

๗) การดำเนินงานเตรียมรับสถานการณ์อุทกภัย

- จัดทำแผนป้องกันและบรรเทาสาธารณภัยด้านการเกษตรในช่วงฤดูฝน ปี ๒๕๖๘ โดยได้ประชุมศูนย์ติดตามฯ เพื่อซักซ้อมแนวทางการดำเนินการ

- ประชุมศูนย์ติดตามและแก้ไขปัญหาภัยพิบัติด้านการเกษตรจังหวัดอำนาจเจริญ หรือผ่าน SCP หรือ อพท. การประชุมอื่นๆ ที่บรรจวาระที่เกี่ยวข้องกับภัยพิบัติด้านการเกษตร ช่วงเดือนพฤศจิกายน ๒๕๖๗ - กันยายน ๒๕๖๘ จำนวน ๗ ครั้ง

- ปรับปรุงฐานข้อมูลเกษตรกรที่ขึ้นทะเบียน รวมทั้งพื้นที่เสี่ยงอุทกภัย ดินโคลนถล่ม ฝนทิ้งช่วง โรคระบาดในพืช และโรคระบาดในสัตว์ ปี ๒๕๖๘

- ศูนย์ติดตามและแก้ไขปัญหาด้านการเกษตรจังหวัดอำนาจเจริญ ประชาสัมพันธ์สร้างการรับรู้ แจ้งเตือน เกษตรกร ประชาชน ให้เฝ้าระวังสถานการณ์อุทกภัยในพื้นที่จังหวัดอำนาจเจริญ

- สำนักงานเกษตรจังหวัดอำนาจเจริญ และสำนักงานเกษตรอำเภอ ประสานอำเภอ พร้อมทั้งให้คำแนะนำเกษตรกรในการดูแลข้าวช่วงน้ำท่วม และแจ้งให้เกษตรกรขึ้นทะเบียนและปรับปรุงทะเบียนเกษตรกรให้เป็นปัจจุบัน พร้อมทั้งสำรวจความเสียหาย เพื่อให้ความช่วยเหลือตามระเบียบต่อไป

- ด้านโครงการชลประทานอำนาจเจริญ ได้เร่งระบายน้ำจากเขื่อนลำเซบาย เพื่อเร่งลดปริมาณน้ำในลำเซบาย พร้อมทั้งจัดเตรียมเครื่องจักรกลสูบน้ำ ๑๔ เครื่อง รถบรรทุกน้ำ ๑ คัน และการประชาสัมพันธ์แจ้งเตือนประชาชนที่อาศัยอยู่ในพื้นที่เสี่ยงให้เตรียมขนย้ายสิ่งของขึ้นที่สูง เพื่อบรรเทาความเดือดร้อนและป้องกันความเสียหายเพิ่มเติม

- สำนักงานปศุสัตว์จังหวัดอำนาจเจริญร่วมกับศูนย์วิจัยและพัฒนาอาหารสัตว์อำนาจเจริญ ได้เตรียมพร้อม เสี่ยงสัตว์ จำนวน ๔๘,๐๐๐ กิโลกรัม คลังเสี่ยงสัตว์ จำนวน ๔ แห่ง (อ.เมือง ๑ แห่ง, อ.หัวตะพาน ๒ แห่ง, อ.สีอำนาจ ๑ แห่ง) จุดอพยพสัตว์ ๒๘ จุด (๗ อำเภอ) ยานพาหนะสำหรับย้ายสัตว์ ๑ คัน และวัสดุเวชภัณฑ์ รวมทั้งจัดหน่วยสัตว์แพทย์เคลื่อนที่

- ทั้งนี้ ได้ติดตามสถานการณ์น้ำอย่างใกล้ชิด พร้อมวางมาตรการรับมือเพื่อบรรเทาความเดือดร้อนของประชาชน และลดผลกระทบที่จะเกิดขึ้นให้น้อยที่สุด

- ประชุมชี้แจงกลุ่มบริหารการใช้น้ำบริหารจัดการเปิด-ปิดประตูระบายน้ำให้เป็นระบบ

- ตั้งศูนย์ติดตามฯ อจ. ณ สำนักงานฯ รวมทั้งเฝ้าระวังและเตรียมการรับมือสถานการณ์อย่างใกล้ชิด โดยการประสานการดำเนินการ ผ่านทาง LINE และประสานการดำเนินการกับสำนักงาน ปก. จังหวัด อย่างใกล้ชิด

๑.๑ สถานการณ์น้ำในอ่างเก็บน้ำในจังหวัดอำนาจเจริญ ณ วันที่ ๒๙ เมษายน ๒๕๖๘

สถานการณ์น้ำในอ่างเก็บน้ำ ๔ อ่าง ๑ เขื่อน มีปริมาณน้ำ ๑๔.๗๖๘ ล้าน ลบ.ม. คิดเป็นร้อยละ ๒๙.๕๔ ของความจุ ปริมาณน้ำใช้การได้ ๑๒.๗๑๕ ล้าน ลบ.ม. คิดเป็นร้อยละ ๒๕.๔๔ ของความจุ ผลการจัดสรรน้ำ อ่างเก็บน้ำขนาดกลาง ๔ แห่ง ตั้งแต่ ๑

พ.ย. ๖๗ - ๑๐ เม.ย ๖๘ ผลจัดสรรน้ำ ๗.๙๙๒ ล้าน ลบ.ม. คิดเป็นร้อยละ ๖๖.๗๖ ของแผน (๑๑.๙๗๑ ล้าน ลบ.ม.) เป็นไปตามแผนที่วางไว้

ปริมาณน้ำอุปโภค-บริโภค มีปริมาณเพียงพอต่อความต้องการ

๑.๒ สภาพน้ำในแหล่งน้ำธรรมชาติ

- แม่น้ำโขง ระดับน้ำ ๑.๐๔ เมตร ต่ำกว่าระดับตลิ่ง ๑๑.๙๖ เมตร อยู่ในเกณฑ์น้ำน้อย แนวโน้มลดลง
- ลำเซบาย ต่ำกว่าระดับบั้ง ๔.๘๐ เมตร อยู่ในเกณฑ์น้ำปกติ แนวโน้มเพิ่มขึ้น
- ลำเซบก ระดับน้ำ ๑.๐๒ เมตร ต่ำกว่าระดับตลิ่ง ๓.๙๘ เมตร อยู่ในเกณฑ์น้ำปกติ แนวโน้มทรงตัว

๑.๓ สถานการณ์ภัยพิบัติปัจจุบัน

๑) สถานการณ์โรคระบาดในพืช สัตว์ สัตว์น้ำ - ไม่พบ - ๒) ภัยแล้ง - ยังไม่มีสถานการณ์ -

๑.๔ การดำเนินการของศูนย์ติดตามและแก้ไขปัญหาภัยพิบัติด้านการเกษตรจังหวัดอำนาจเจริญ

๑) ประชาสัมพันธ์สร้างการรับรู้ให้แก่เกษตรกร ศูนย์ติดตามฯ ได้ดำเนินการ ดังนี้

- ประชาสัมพันธ์สร้างการรับรู้ผ่านรายการกระทรวงเกษตรและสหกรณ์ ทางสถานีวิทยุกระจายเสียงแห่งประเทศไทยจังหวัดอำนาจเจริญ ทุกวันศุกร์ เวลา ๐๘.๑๐ น. - ๐๙.๐๐ น. โดยเฉพาะมาตรการ/แนวทางป้องกันและแก้ไขปัญหาภัยธรรมชาติและการเผาในพื้นที่เกษตร

- ประชุมชี้แจงแนวทางการดำเนินการตามประกาศกระทรวงเกษตรและสหกรณ์ เมื่อวันที่ ๕ กุมภาพันธ์ ๒๕๖๘

- เสนอผู้ว่าราชการจังหวัดอำนาจเจริญ แจ้งให้อำเภอ องค์กรปกครองส่วนท้องถิ่นสนับสนุนการดำเนินการตามประกาศกระทรวงเกษตรและสหกรณ์ ตลอดจนประชาสัมพันธ์สร้างการรับรู้ให้แก่เกษตรกรและประชาชนได้ทราบถึงสถานการณ์ และมาตรการ

- แจ้งแนวทางการดำเนินการตามประกาศกระทรวงเกษตรและสหกรณ์ ให้เกษตรกรจังหวัดอำนาจเจริญ พิจารณาดำเนินการ เมื่อวันที่ ๑๙ กุมภาพันธ์ ๒๕๖๘

- การสื่อสารประชาสัมพันธ์เชิงรุก โดยการรณรงค์เพื่อสร้างความเข้าใจเกี่ยวกับตามประกาศกระทรวงเกษตรและสหกรณ์ ครอบคลุมพื้นที่เป้าหมายทั้ง ๗ อำเภอ

๒) สำหรับแผนป้องกันและบรรเทาสาธารณภัยด้านการเกษตรจังหวัดในช่วงฤดูแล้ง ปี ๒๕๖๗/๖๘ ศูนย์ติดตามฯ ได้ดำเนินการ ดังนี้

- บูรณาการหน่วยงานที่เกี่ยวข้อง เพื่อรวบรวมจัดทำ ร่าง แผนป้องกันและบรรเทาสาธารณภัยด้านการเกษตร จังหวัดในช่วงฤดูแล้ง ปี ๒๕๖๗/๖๘ โดยแจ้งเวียนให้คณะกรรมการศูนย์ติดตามฯ จังหวัด เมื่อ ๑๖ ธ.ค. ๖๗

- ส่งให้สำนักแผนงานและโครงการพิเศษ และผู้ตรวจราชการฯ เขต ๑๔ แล้ว

- เสนอที่ประชุมคณะกรรมการบริหารศูนย์ฯ เมื่อวันที่ ๕ กุมภาพันธ์ ๒๕๖๘ และส่งรายงานการประชุมให้สำนักแผนงานและโครงการพิเศษ และผู้ตรวจราชการฯ เขต ๑๔

- เสนอที่ประชุม SCP จังหวัด เพื่อทราบและเป็นแนวทางการดำเนินการ เมื่อวันที่ ๒๖ ก.พ. ๖๘

- เสนอผู้ว่าราชการจังหวัดอำนาจเจริญ ทราบแล้ว เมื่อวันที่ ๑๗ ธันวาคม ๒๕๖๗

๓) จัดทำรายงานผลการดำเนินงานของศูนย์ติดตามฯ ประจำเดือนส่งสำนักแผนงานและโครงการพิเศษ ภายในสัปดาห์สุดท้ายของทุกเดือนแล้ว จำนวน ๗ ครั้ง

สรุปสถานการณ์ภัยพิบัติจังหวัดอำนาจเจริญ ปี พ.ศ. 2568

ข้อมูล ณ วันที่ 17 ตุลาคม 2568

ข้อมูลทั่วไปจังหวัด	สถานการณ์น้ำ																																														
<p>จังหวัดอำนาจเจริญ มีพื้นที่ทั้งหมด 1,975,780 ไร่ แบ่งเป็นพื้นที่การเกษตรทั้งจังหวัด 1.3 ล้านไร่ (70.86 %) เป็นพื้นที่เกษตรที่พัฒนาด้านชลประทานแล้ว 312,682 ไร่ คิดเป็น 24.05 % ของพื้นที่การเกษตร (โดยอยู่ในเขตชลประทาน 51,820 ไร่ แยกเป็นพื้นที่ชลประทาน 48,521 ไร่ พืชที่ได้รับประโยชน์ 3,299 ไร่ และถ่ายโอนภารกิจให้องค์กรปกครองส่วนท้องถิ่นดูแล 251,372 ไร่ ได้แก่อนิคมอุตสาหกรรมด้วยไฟฟ้า จำนวน 72 สถานี ชลประทานขนาดเล็ก จำนวน 210 แห่ง งานพัฒนาแหล่งน้ำ 53 แห่ง และโครงการแก้มลิง จำนวน 39 แห่ง)</p>	<p style="text-align: center;">ปริมาณน้ำฝนและปริมาณน้ำในอ่างเก็บน้ำ</p> 																																														
	<table border="1"> <thead> <tr> <th>อ่างเก็บน้ำ</th> <th>ความจุ (ล้าน ลบ.ม.)</th> <th>ปริมาณน้ำ (ล้าน ลบ.ม.)</th> <th>คิดเป็น %</th> <th>ใช้การได้ (ล้าน ลบ.ม.)</th> <th>ปริมาณฝนสะสม</th> </tr> </thead> <tbody> <tr> <td>1. พุทธอุทยาน</td> <td>19.325</td> <td>20.177</td> <td>104.40</td> <td>19.286</td> <td>1,703.50</td> </tr> <tr> <td>2. ห้วยโพธิ์</td> <td>7.438</td> <td>7.619</td> <td>102.43</td> <td>7.075</td> <td>1,644.20</td> </tr> <tr> <td>3. ร่องน้ำซับ</td> <td>0.426</td> <td>0.426</td> <td>100.00</td> <td>0.308</td> <td>1,689.00</td> </tr> <tr> <td>4. ห้วยสีโท</td> <td>10.600</td> <td>10.420</td> <td>98.30</td> <td>9.980</td> <td>1,728.90</td> </tr> <tr> <td>5. เขื่อนลำเซบาย</td> <td>12.200</td> <td>10.718</td> <td>87.84</td> <td>10.618</td> <td>2,345.00</td> </tr> <tr> <td>รวม/เฉลี่ย</td> <td>49.989</td> <td>49.360</td> <td>98.74</td> <td>47.266</td> <td></td> </tr> </tbody> </table>	อ่างเก็บน้ำ	ความจุ (ล้าน ลบ.ม.)	ปริมาณน้ำ (ล้าน ลบ.ม.)	คิดเป็น %	ใช้การได้ (ล้าน ลบ.ม.)	ปริมาณฝนสะสม	1. พุทธอุทยาน	19.325	20.177	104.40	19.286	1,703.50	2. ห้วยโพธิ์	7.438	7.619	102.43	7.075	1,644.20	3. ร่องน้ำซับ	0.426	0.426	100.00	0.308	1,689.00	4. ห้วยสีโท	10.600	10.420	98.30	9.980	1,728.90	5. เขื่อนลำเซบาย	12.200	10.718	87.84	10.618	2,345.00	รวม/เฉลี่ย	49.989	49.360	98.74	47.266					
อ่างเก็บน้ำ	ความจุ (ล้าน ลบ.ม.)	ปริมาณน้ำ (ล้าน ลบ.ม.)	คิดเป็น %	ใช้การได้ (ล้าน ลบ.ม.)	ปริมาณฝนสะสม																																										
1. พุทธอุทยาน	19.325	20.177	104.40	19.286	1,703.50																																										
2. ห้วยโพธิ์	7.438	7.619	102.43	7.075	1,644.20																																										
3. ร่องน้ำซับ	0.426	0.426	100.00	0.308	1,689.00																																										
4. ห้วยสีโท	10.600	10.420	98.30	9.980	1,728.90																																										
5. เขื่อนลำเซบาย	12.200	10.718	87.84	10.618	2,345.00																																										
รวม/เฉลี่ย	49.989	49.360	98.74	47.266																																											
<p style="text-align: center;">สภาพอากาศ</p> <p>1. สภาพอากาศ ภาคตะวันออกเฉียงเหนือมีฝนฟ้าคะนอง ร้อยละ 30 ของพื้นที่ 24 ชั่วโมง มีฝนตกเล็กน้อยบางแห่งในเขตบริเวณพื้นที่จังหวัดอำนาจเจริญ เหตุการณ์สำคัญ ลมตะวันออกเฉียงและลมตะวันออกเฉียงได้พัดปกคลุมประเทศไทย อ่าวไทย และทะเลอันดามัน</p>	<p style="text-align: center;">สถานการณ์น้ำท่า</p> <p>1) แม่น้ำโขง ระดับน้ำ 4.17 เมตร ต่ำกว่าระดับตลิ่ง 8.83 เมตร อยู่ในเกณฑ์น้ำปกติ มีแนวโน้มลดลง 2) ลำเซบาย ต่ำกว่าระดับตลิ่ง 2.48 เมตร อยู่ในเกณฑ์น้ำมากฝาระวัง มีแนวโน้มเพิ่มขึ้น 3) ลำเซบก ระดับน้ำ 4.32 เมตร สูงกว่าระดับตลิ่ง 0.68 เมตร อยู่ในเกณฑ์น้ำมากฝาระวัง มีแนวโน้มลดลง</p>		<p style="text-align: center;">แผนการจัดสรรน้ำในช่วงฤดูฝน</p> <p>สถานการณ์น้ำในอ่างเก็บน้ำ 4 อ่าง 1 เขื่อน มีปริมาณน้ำ 49.36 ล้าน ลบ.ม. คิดเป็นร้อยละ 98.74 ปริมาณน้ำใช้การได้ 47.333 ล้าน ลบ.ม. คิดเป็นร้อยละ 94.55 ของความจุ ผลการจัดสรรน้ำ อ่างเก็บน้ำขนาดกลาง 4 แห่ง ตั้งแต่ 1 พฤษภาคม 2568 – 8 ตุลาคม 2568 ผลจัดสรรน้ำ 11.260 ล้าน ลบ.ม. คิดเป็นร้อยละ 51.47 ของแผน (21.875 ล้าน ลบ.ม.) เป็นไปตามแผนที่วางไว้ ปริมาณน้ำอุปโภค-บริโภค มีปริมาณเพียงพอต่อความต้องการ</p>																																												
<p>สถานการณ์ปัจจุบันและแนวทางป้องกันและบรรเทาสาธารณภัยด้านการเกษตร ในช่วงฤดูฝน ปี 2568</p>																																															
<p>1. ฝนทิ้งช่วง ยังไม่เกิดสถานการณ์ 2. โรคระบาดในพืช ไม่พบการระบาด 3. โรคระบาดในสัตว์ เมื่อวันที่ 5 พฤษภาคม 2568 พบผู้ป่วยสงสัยติดเชื้อ แอนแทรกซ์ 1 ราย ได้ส่งตรวจทางห้องปฏิบัติการ ผลทางห้องปฏิบัติการยืนยันไม่ได้ติดเชื้อแต่อย่างใด 4. สถานการณ์โรคระบาดในสัตว์น้ำ ยังไม่เกิดสถานการณ์ 5. อุทกภัย เกิดเหตุอุทกภัย เนื่องจากมีพายุ และฝนตกหนักถึงหนักมาก เหตุเกิดเมื่อวันที่ 1 กันยายน 2568 ถึงวันที่ 26 กันยายน 2568 ทำให้เกิดน้ำท่วมในพื้นที่ จำนวน 6 อำเภอ (อำเภอเมืองอำนาจเจริญ, อำเภอเสนางคนิคม, อำเภอพนา, อำเภอห้วยตะพาน อำเภอสิรินธรอำนาจ และปทุมราชวงศา) จำนวน 38 ตำบล 231 หมู่บ้าน 3,088 ครัวเรือน พื้นที่การเกษตร คาดว่าจะเสียหาย จำนวน 22,990 ไร่ แยกเป็น นาข้าว 20,735.5 ไร่ และพืชผัก 2,254.5 ไร่ ผลการดำเนินการ ดังนี้ 1) จังหวัดอำนาจเจริญ ได้ประกาศเขตการให้ความช่วยเหลือผู้ประสบภัยพิบัติกรณีฉุกเฉินอุทกภัยแล้ว จำนวน 6 อำเภอ 38 ตำบล 231 หมู่บ้าน 2) สำนักงานเกษตรอำเภออยู่ระหว่างดำเนินการสำรวจความเสียหายเพื่อช่วยเหลือตามระเบียบต่อไป</p>			<p>การเตรียมการและให้ความช่วยเหลือ</p> <p>1) ศูนย์ติดตามและแก้ปัญหาภัยพิบัติด้านการเกษตรจังหวัดอำนาจเจริญ ประชาสัมพันธ์สร้างการรับรู้ แจ้งเตือน เกษตรกร ประชาชน ให้เฝ้าระวังสถานการณ์อุทกภัยในพื้นที่จังหวัดอำนาจเจริญ 2) สำนักงานเกษตรจังหวัดอำนาจเจริญ และสำนักงานเกษตรอำเภอ ประสานอำเภอ พร้อมทั้งให้คำแนะนำเกษตรกรในการดูแลข้าวช่วงน้ำท่วม และแจ้งให้เกษตรกรขึ้นทะเบียนและปรับปรุงทะเบียนเกษตรกรให้เป็นปัจจุบัน พร้อมทั้งสำรวจความเสียหาย เพื่อให้ความช่วยเหลือตามระเบียบต่อไป 3) ดำเนินโครงการชลประทานอำนาจเจริญ ได้เร่งระบายน้ำจากเขื่อนลำเซบาย เพื่อเร่งลดปริมาณน้ำในลำเซบาย ขณะเดียวกัน หน่วยงานในพื้นที่ได้ร่วมกันเสริมกระสอบทรายตามจุดลุ่มต่ำเป็นแนวป้องกัน ระยะทางกว่า 300 เมตร พร้อมทั้งจัดเตรียมเครื่องจักรกลสูบน้ำ 14 เครื่อง รถบรรทุกน้ำ 1 คัน ปัจจุบันระดับน้ำอยู่ในเกณฑ์น้ำมาก ฝาระวัง 4) สำนักงานปศุสัตว์จังหวัดอำนาจเจริญร่วมกับศูนย์วิจัยและพัฒนาอาหารสัตว์อำนาจเจริญ ได้เตรียมพร้อม เสี่ยงสัตว์ จำนวน 48,000 กิโลกรัม คลังเสี่ยงสัตว์ จำนวน 4 แห่ง (อ.เมือง 1 แห่ง, อ.ห้วยตะพาน 2 แห่ง, อ.สิรินธรอำนาจ 1 แห่ง) จุดอพยพสัตว์ 28 จุด (7 อำเภอ) ยานพาหนะสำหรับย้ายสัตว์ 1 คัน และวัสดุเวชภัณฑ์ รวมทั้งจัดหน่วยสัตว์แพทย์เคลื่อนที่ 5) ทั้งนี้ ได้ติดตามสถานการณ์น้ำอย่างใกล้ชิด พร้อมวางมาตรการรับมือเพื่อบรรเทาความเดือดร้อนของประชาชน และลดผลกระทบที่จะเกิดขึ้นให้น้อยที่สุด</p>																																												



รายงานสถานการณ์น้ำโครงการชลประทานอำนาจเจริญ



045-451554 ต่อ 101 www.amnatcharoen.rid.go.th

ณ วันที่ 30 กันยายน 2568 เวลา 07.00 น.

โครงการชลประทานอำนาจเจริญ สำนักงานชลประทานที่ 7 เน้นย้ำขอให้หน่วยงานและประชาชน ติดตามสภาพอากาศจากกรมอุตุนิยมวิทยา และเฝ้าระวังสถานการณ์น้ำหลาก ปริมาณน้ำ 4 อ่าง 1 เขื่อน

ข้อมูลทั่วไปของจังหวัด

จังหวัดอำนาจเจริญ มีพื้นที่ทั้งหมด 1,975,780 ไร่ แบ่งเป็นพื้นที่การเกษตรทั้งจังหวัด 1,300 ล้านไร่ (70.86%) เป็นพื้นที่เกษตรที่พัฒนาด้านชลประทานแล้ว 312,682 ไร่ คิดเป็น 24.05% ของพื้นที่การเกษตร (โดยอยู่ในเขตชลประทาน 51,820 ไร่ แยกเป็นพื้นที่ชลประทาน 48,521 ไร่ ที่ซีที่รับประโยชน์ 3,299 ไร่ อยู่ในความดูแลของ ขป.อำนาจเจริญ ชลประทานขนาดเล็ก จำนวน 15 แห่ง พื้นที่ 9,490 ไร่ และ ถ่ายโอนภารกิจห้องศกรปกครองส่วนท้องถิ่นดูแล 251,372 ไร่ ได้แก่ สถานีสูบน้ำด้วยไฟฟ้า จำนวน 72 สถานี ชลประทานขนาดเล็ก จำนวน 210 แห่ง งานพัฒนาแหล่งน้ำ 53 แห่ง และโครงการแก้มลิง จำนวน 39 แห่ง)

สภาพอากาศ



- ❖ ภาคตะวันออกเฉียงเหนือ มีฝนฟ้าคะนอง ร้อยละ 80 ของพื้นที่ และมีฝนตกหนักบางแห่ง
- ❖ 24 ชั่วโมง มีฝนตกในเขตบริเวณพื้นที่จังหวัดอำนาจเจริญ
- ❖ เหตุการณ์สำคัญ ร่องมรสุมพาดผ่านภาคเหนือและตอนบนของภาคตะวันออกเฉียงเหนือ เข้าสู่พายุดีเปรสชัน "บัวลอย" บริเวณประเทศลาวตอนบน

1 พฤศจิกายน 68

2 พฤศจิกายน 68

3 พฤศจิกายน 68

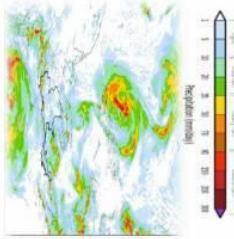
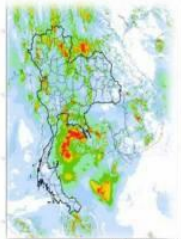
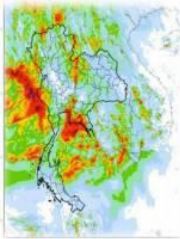

การคาดการณ์ฝนล่วงหน้า 3 วัน

ปริมาณน้ำฝนและปริมาณน้ำในอ่างเก็บน้ำ

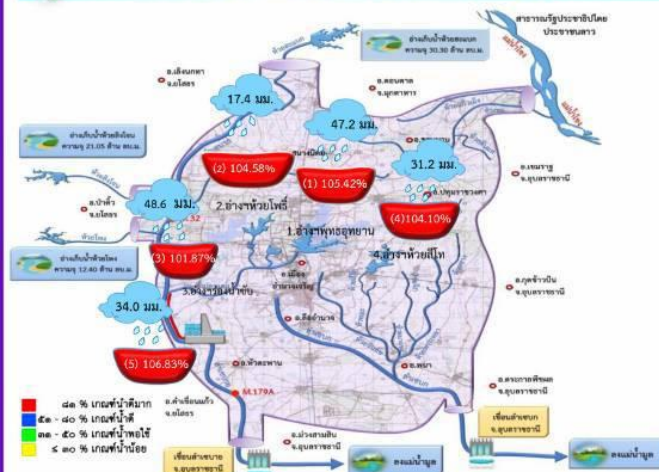

ที่	อ่าง/เขื่อน	ปริมาณน้ำฝน 3 วัน (มม.)			
		28	29	30	ฝนสะสม 3 วัน
1	อ่างเก็บน้ำพุทธอุทยาน	6.90	2.10	47.20	56.20
2	อ่างเก็บน้ำห้วยโพธิ์	6.90	1.50	17.40	25.80
3	อ่างเก็บน้ำร่องน้ำซับ	9.40	2.00	48.60	60.00
4	อ่างเก็บน้ำห้วยสีโท	11.20	4.10	31.20	46.50
5	เขื่อนลำเซบาย	7.00	11.00	34.00	52.00
รวม					

ปริมาณน้ำ 4 อ่าง 1 เขื่อน

ที่	อ่าง/เขื่อน	ความจุ (ล้าน ลบ. ม.)	ปริมาณน้ำวันนี้ (ล้าน ลบ. ม.)	ปริมาณน้ำรับเทียบกับเขื่อน (+/-) (ล้าน ลบ. ม.)	คิดเป็นร้อยละของความจุ	ใช้การได้ (ล้าน ลบ. ม.)	เมื่อวาน (มม.)	ฝนสะสม (มม.)
1	อ่างเก็บน้ำพุทธอุทยาน	19,325	20,373	+0.262	105.42	19,482	47.20	1,653.20
2	อ่างเก็บน้ำห้วยโพธิ์	7,438	7,779	+0.220	104.58	7,235	17.40	1,585.80
3	อ่างเก็บน้ำร่องน้ำซับ	0,426	0,434	+0.006	101.87	0,316	48.60	1,647.50
4	อ่างเก็บน้ำห้วยสีโท	10,600	11,035	+0.116	104.10	10,595	31.20	1,709.50
5	เขื่อนลำเซบาย	12,200	13,034	+0.309	106.83	12,934	34.00	2,239.00
รวม		49,989	52,655	0.000	105.33	50,562		

สถานการณ์น้ำท่า

- แม่น้ำโขง วัดที่ สถานีขามนิ่ม ระดับน้ำ 6.28 เมตร ต่ำกว่าระดับตลิ่ง 6.72 เมตร สถานการณ์อยู่ในเกณฑ์ น้ำปกติ **แนวโน้มเพิ่มขึ้น**
- ลำเซบาย วัดที่ เขื่อนลำเซบายอำนาจเจริญ ระดับน้ำน้ำขึ้น +121.28 ม.รทก. ต่ำกว่าระดับตลิ่ง 1.72 เมตร (บริเวณคันที่วังงาม) ระดับน้ำขึ้น +121.28 ม.รทก. สถานการณ์อยู่ในเกณฑ์ น้ำมีมากเฝ้าระวัง **แนวโน้มเพิ่มขึ้น**
- ลำเซบก วัดที่ อ่างเกลืออำนาจ สะพานข้ามลำเซบก ระดับน้ำอยู่ที่ 5.71 เมตร สูงกว่าระดับตลิ่ง 0.71 เมตร สถานการณ์อยู่ในเกณฑ์ น้ำมากเฝ้าระวัง **แนวโน้มเพิ่มขึ้น**

การบริหารจัดการน้ำในเขตชลประทาน

- โครงการชลประทานอำนาจเจริญ ติดตามสถานการณ์น้ำและการบริหารจัดการ น้ำในช่วงฤดูฝน ปี 2568 สรุปผลการบริหารจัดการน้ำได้ดังนี้
- ❖ สถานการณ์การน้ำในอ่างเก็บน้ำ 4 อ่าง 1 เขื่อน มีปริมาณน้ำ 52.655 ล้าน ลบ.ม. คิดเป็นร้อยละ 105.33 ของความจุ ปริมาณน้ำใช้การ 50.562 ล้าน ลบ.ม. คิดเป็นร้อยละ 101.15 ของความจุ
 - ❖ ผลการจัดสรรน้ำ อ่างเก็บน้ำขนาดกลาง 4 แห่ง ตั้งแต่ 1 พ.ค.68 - 24 ก.ย.68 ผลจัดสรรน้ำ 10,021 ล้าน ลบ.ม. คิดเป็นร้อยละ 45.81 ของแผน 21,875 ล้าน (78.ม.) เป็นไปตามแผนที่วางไว้
 - ❖ ปริมาณน้ำสำหรับอุปโภค-บริโภค มีปริมาณเพียงพอต่อความต้องการ

แผน - ผล การเพาะปลูกพืชฤดูฝน ปี 2568



แผน - ผล การจัดการน้ำในฤดูฝน ปี 2568

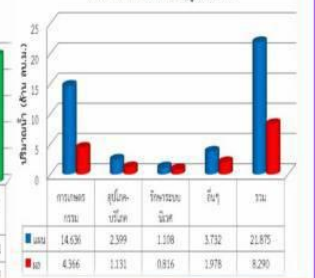

มาตรการเตรียมความพร้อมและแนวทางการช่วยเหลือ

- ทั้งนี้ ขอให้หน่วยงานและประชาชนติดตามสภาพอากาศ จากกรมอุตุนิยมวิทยาอย่าใกล้ชิด
- ติดตาม วิเคราะห์ แนวโน้มสถานการณ์และสั่งการโดยศูนย์ปฏิบัติการน้ำอัจฉริยะ (SWOC) กรมชลประทาน
- จัดตั้งศูนย์ประสานและติดตามสถานการณ์น้ำ
- เตรียมความพร้อมเครื่องจักร เครื่องมือ ไว้ให้ความช่วยเหลือ
 - ➡ เครื่องสูบน้ำ 14 เครื่อง
 - ➡ รถบรรทุกน้ำ 1 คัน



สามารถติดตามสถานการณ์น้ำได้ที่ <http://amnatcharoen.rid.go.th>

๑๗. การป้องกันและการเฝ้าระวังการเผาซากพืชหรือวัชพืชและเศษวัสดุทางการเกษตร

ศูนย์ติดตามและแก้ไขปัญหาภัยพิบัติด้านการเกษตรจังหวัดอำนาจเจริญ ได้จัดตั้งชุดปฏิบัติการเพื่อเฝ้าระวังการเผาในพื้นที่เกษตรกรรม (คำสั่งจังหวัดอำนาจเจริญ ที่ ๖๐๔๘/๒๕๖๖ ลงวันที่ ๒๘ ธันวาคม ๒๕๖๖) โดยให้นำข้อมูลจุดความร้อนที่เกิดขึ้นในปี ๒๕๖๖ มาเป็นเป้าหมาย (ปี ๒๕๖๖ จำนวน ๒๒ จุด)

การดำเนินงานมีเจ้าหน้าที่จากหน่วยงานในสังกัดกระทรวงเกษตรและสหกรณ์ในระดับพื้นที่พร้อมมรดมสรรพกำลังจากเครือข่ายอาสาสมัครเกษตรหมู่บ้าน (อกม.) และขอความร่วมมือผู้นำท้องถิ่น/กำนัน/มีการตรวจพบ ผู้ใหญ่บ้าน ร่วมดำเนินการทั้งมาตรการเชิงรุก (เฝ้าระวังจุดที่มีการเผาเดิม) และมาตรการเชิงรับ (ตรวจสอบจุดที่ hot spot สรุปรายวัน ผ่านดาวเทียมระบบ MODIS) พร้อมให้รวบรวมประมวล และรายงานผลการดำเนินงานให้สำนักงานปลัดกระทรวงเกษตรและสหกรณ์ทราบทุกวัน

ผลการปฏิบัติงานพบจุด hot spot ผ่านดาวเทียมระบบ MODIS จำนวน ๓๒ จุด แยกเป็นพื้นที่การเกษตร ๒๑ จุด และในเขต ส.ป.ก. ๑๑ จุด เมื่อตรวจสอบแล้วพบมีการเผาจริง ๒๓ จุด พื้นที่ ๒,๐๒๓ ไร่ แยกเป็นพื้นที่การเกษตร ๑๕ จุด พื้นที่ ๑,๖๒๓ ไร่ และในเขต ส.ป.ก. ๘ จุด พื้นที่ ๔๐๐ ไร่

ทั้งนี้ ได้ทำความเข้าใจและชี้แจงให้กับเจ้าของพื้นที่ ผู้นำชุมชน ได้รับทราบแล้ว



๑๘. ศูนย์บริการเกษตรพิรุณราช ปี ๒๕๖๘

ผลการดำเนินการ

- การรับบริการ

จำนวนเรื่องที่มีผู้ขอรับบริการ/ร้องเรียน ทั้งสิ้น ๓๓๐ เรื่อง
ดำเนินการเสร็จสิ้น จำนวน ๓๑๒ เรื่อง คิดเป็นร้อยละ ๙๔.๕๕
สัดส่วนประเภทเรื่อง

๑. ขอรับการช่วยเหลือด้านพืช จำนวน ๓๘ เรื่อง
 ๒. ขอรับการช่วยเหลือ/สนับสนุนที่ดินทำกินด้านการเกษตร จำนวน ๑๓ เรื่อง
 ๓. ขอรับการช่วยเหลือ/สนับสนุนเกี่ยวกับนโยบายรัฐบาล/ด้านการเกษตร จำนวน ๐ เรื่อง
 ๔. ขอรับการสนับสนุนด้านหนี้สิน จำนวน ๕ เรื่อง
 ๕. ขอรับการช่วยเหลือ/สนับสนุนการทำฝนหลวงเพื่อการเกษตร จำนวน ๒ เรื่อง
 ๖. ขอรับการช่วยเหลือ/สนับสนุนการจัดแหล่งน้ำทำการเกษตร จำนวน ๑ เรื่อง
 ๗. ข้อพิพาทในที่ดินทำกิน/กฎหมายที่ดินทำกิน จำนวน ๑ เรื่อง
- การออกหน่วยศูนย์บริการเกษตรพิรุณราช ดำเนินการแล้ว ๙ ครั้ง

สนง. ได้ร่วมออกหน่วยบริการแก่ประชาชน บริการให้คำปรึกษาปัญหาในการไถ่ถอนที่ดินคืน กองทุนหมุนเวียนเพื่อการกู้ยืมแก่เกษตรกรและผู้ยากจน และกองทุนสงเคราะห์เกษตรกร

- ๑) วันที่ ๒๐ ธันวาคม ๒๕๖๗ ณ โรงเรียนบ้านเหล่าขาว ตำบลโพนเมืองน้อย อำเภอหัวตะพาน จังหวัดอำนาจเจริญ ผู้เข้าร่วม ๒๐๐ ราย
- ๒) วันที่ ๒๑ กุมภาพันธ์ ๒๕๖๘ ณ โรงเรียนบ้านนาผาง ตำบลห้วย อำเภอปทุมราชวงศา จังหวัดอำนาจเจริญ ผู้เข้าร่วม ๒๐๐ ราย
- ๓) วันที่ ๑๙ มีนาคม ๒๕๖๘ ณ โรงเรียนบ้านกุงชัย ตำบลดงบัง อำเภอลืออำนาจ จังหวัดอำนาจเจริญ ผู้เข้าร่วม ๒๐๐ ราย
- ๔) วันที่ ๒๓ เมษายน ๒๕๖๘ ณ โรงเรียนบ้านโพนเมืองน้อย ตำบลโพนเมืองน้อย อำเภอหัวตะพาน จังหวัดอำนาจเจริญ ผู้เข้าร่วม ๒๐๐ ราย
- ๕) วันที่ ๑๕ พฤษภาคม ๒๕๖๘ ณ โรงเรียนบ้านนาเวียงจุลติศวิทยาคม ตำบลนาเวียง อำเภอสว่างแดนดิน จังหวัดอำนาจเจริญ ผู้เข้าร่วม ๒๐๐ ราย
- ๖) วันที่ ๒๕ มิถุนายน ๒๕๖๘ ณ โรงเรียนนาเจริญหนองแดง ตำบลปากอ อำเภอชานุมาน จังหวัดอำนาจเจริญ ผู้เข้าร่วม ๒๐๐ ราย
- ๗) วันที่ ๒๔ กรกฎาคม ๒๕๖๘ ณ โรงเรียนสร้างนกทาวิทยาคม ตำบลสร้างนกทา อำเภอเมืองอำนาจเจริญ จังหวัดอำนาจเจริญ ผู้เข้าร่วม ๒๐๐ ราย
- ๘) วันที่ ๒๐ สิงหาคม ๒๕๖๘ ณ โรงเรียนอนุบาลพนา ตำบลพนา อำเภอพนา จังหวัดอำนาจเจริญ ผู้เข้าร่วม ๒๐๐ ราย
- ๙) วันที่ ๑- ๑๐ ธันวาคม ๒๕๖๘ ในงานประจำปีและงานกาชาดจังหวัด

๑๙. การบริหารจัดการของศูนย์ข้อมูลด้านการเกษตรของจังหวัดอำนาจเจริญ ปี ๒๕๖๘

๑.การบริหารจัดการของศูนย์ข้อมูลด้านการเกษตรของจังหวัด

๑.๑ การจัดทำข้อมูลเว็บไซต์สำนักงานเกษตรและสหกรณ์จังหวัด

<https://www.opsmoac.go.th/amnatcharoen-home>

ปรับปรุงข้อมูลข่าวสาร
ประชาสัมพันธ์ ข้อมูลภัยและสถานการณ์
ภาพกิจกรรม ปฏิทินกิจกรรม องค์ความรู้
ด้านการเกษตร เทคโนโลยีและภูมิปัญญา
ชาวบ้าน บทความด้านการเกษตร
คลิปเกษตร เอกสารเผยแพร่
และเล่มข้อมูลพื้นฐานจังหวัดให้เป็นปัจจุบัน



๑.๒ ระบบข้อมูลพื้นฐานด้านการเกษตร ข้อมูลทั่วไปของจังหวัด

<https://provinfo.opsmoac.go.th/?p=physical>

บันทึกข้อมูลบนระบบ แบ่งออกเป็น ๒ ประเภท

๑) รายการข้อมูลที่ระบบเชื่อมโยงข้อมูลโดยตรง (จังหวัดไม่ต้องบันทึก)

๒) รายการข้อมูลที่แต่ละจังหวัดจะต้องบันทึก ข้อมูลเพิ่มเติม จำนวน ๓๐ รายการ เช่น

ลักษณะกายภาพ การปกครอง โครงการสร้าง

พื้นฐานและสาธารณูปโภค เศรษฐกิจ แหล่งแปรรูปตลาด
กระจายสินค้า และภัยพิบัติด้านการเกษตร ปรับปรุงข้อมูล
ให้เป็นปัจจุบัน

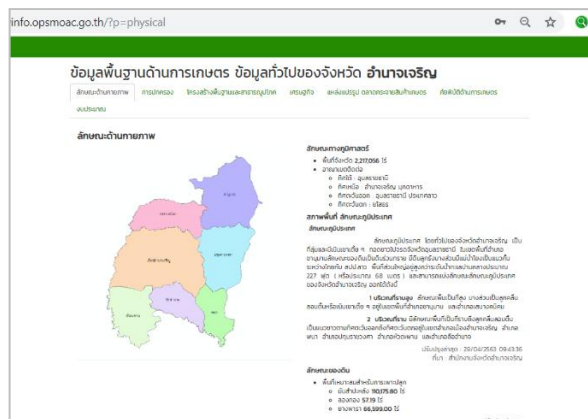

หมายเหตุ : รายการที่ ๑.๑) และ๑.๒)

บันทึกรายงานผลการดำเนินงานจัดทำ/ปรับปรุง
ข้อมูลผ่านระบบ Google Document เป็นราย
เดือนโดยตัดยอดข้อมูลทุกสิ้นเดือน ส่งรายงานผ่าน
Line กลุ่มสารสนเทศ

๒. การจัดทำข้อมูลพื้นฐานจังหวัด ที่ใช้สนับสนุนการตรวจราชการและกรม.สัญญา

รวบรวมและจัดทำข้อมูลสถานการณ์ด้านทรัพยากร การผลิตและแนวโน้ม ขนาดเศรษฐกิจของจังหวัด (GPP) พี่เศรษฐกิจที่สำคัญ สัตว์เศรษฐกิจที่สำคัญ ด้านประมง สินค้าเด่น/สินค้า GI สินค้า OTOP ๑๐ อันดับแรก และสหกรณ์การเกษตร ข้อมูลการรับรองมาตรฐาน สินค้าเกษตรปลอดภัยของจังหวัด ผลการดำเนินงาน โครงการสำคัญ (Agenda) สถานการณ์การผลิตและราคา สินค้าเกษตรที่สำคัญ สถานการณ์และการช่วยเหลือ ภัยพิบัติด้านเกษตร พื้นที่เสี่ยงภัยแล้ง/อุทกภัย (ล่อแหลมและเปราะบาง) ข้อมูลความก้าวหน้าการช่วยเหลือ เกษตรกรของกระทรวงเกษตรและสหกรณ์ตามนโยบายรัฐบาล และสภาพปัญหา

หมายเหตุ : อัปเดต

<https://www.opsmoac.go.th/amnatcharoen-dwl-preview-๔๒๑๑๕๓๓๔๑๕๓๔๓๔>
และส่งสำนักแผนฯ ก่อนวันที่ ๕ ของทุกเดือน
ทาง E-mail bpsp_paco@moac.go.th, project.moac@gmail.com

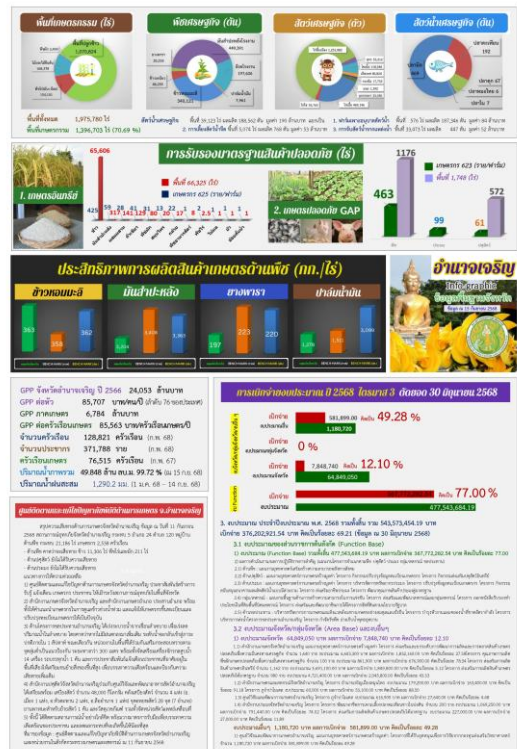

๓. การจัดทำสรุปผลความพึงพอใจของผู้มารับบริการประจำปี ของศูนย์ข้อมูล

ด้านการเกษตรและสหกรณ์ของจังหวัด ณ สำนักงานเกษตรและสหกรณ์จังหวัด

สำนักงานเกษตรและสหกรณ์จังหวัดอำนาจเจริญ ได้จัดเก็บข้อมูลผลความพึงพอใจของผู้รับบริการเป็นประจำทุกเดือน ผลการประเมินความพึงพอใจ ตั้งแต่เดือนตุลาคม ๒๕๖๗ ถึง เดือนกันยายน ๒๕๖๘ เป็นร้อยละ ๙๕.๒๑

สำนักงานฯ จัดทำสรุปรายงานผลประเมินผลความพึงพอใจของผู้ใช้บริการ ประจำปี ๑ ครั้ง ณ เดือนกันยายน ๒๕๖๘ เพื่อรายงานให้กระทรวงเกษตรและสหกรณ์ ทราบต่อไป

รายงานผลการจัดทำสรุปผลความพึงพอใจของผู้ใช้บริการ ณ ศูนย์ข้อมูลด้านการเกษตรและสหกรณ์จังหวัดอำนาจเจริญ สำนักงานเกษตรและสหกรณ์จังหวัดอำนาจเจริญ ประจำปี 2568

รายละเอียดของความคิดเห็นของผู้รับบริการด้านข้อมูลข่าวสาร

- 1) ผู้บริการมีความพึงพอใจ ร้อยละ 95.21
- 2) สรรพคุณเฉลี่ย 4.76
- 3) ระดับความพึงพอใจ "มาก"
- 4) ผู้มารับบริการ 136 ราย เฉลี่ยเดือนละ 11 ราย

อันดับที่	เดือน	ปริมาณ ร้อยละ	ปริมาณ คะแนนเฉลี่ย	ระดับ ความพึงพอใจ	จำนวน ผู้ใช้บริการ
1	ตุลาคม	91.25	4.56	มาก	14
2	พฤศจิกายน	90.50	4.53	มาก	12
3	ธันวาคม	95.50	4.78	มาก	12
4	มกราคม	91.75	4.59	มาก	10
5	กุมภาพันธ์	96.75	4.84	มาก	11
6	มีนาคม	96.25	4.81	มาก	13
7	พฤษภาคม	93.75	4.69	มาก	11
8	พฤษภาคม	98.75	4.94	มาก	10
9	มิถุนายน	98.25	4.91	มาก	10
10	กรกฎาคม	96.25	4.81	มาก	13
11	สิงหาคม	98.50	4.93	มาก	14
12	กันยายน	95.27	4.76	มาก	6
รวม		95.21	4.76	มาก	136

ปัญหา อุปสรรค

1. พบความถี่เกี่ยวกับข้อผิดพลาด ข้อมูล มีการขึ้นกับข้อมูลแตกต่างกันที่สำนักงานเกษตรและสหกรณ์จังหวัดอำนาจเจริญ การดำเนินงานด้านข้อมูลข่าวสารยังไม่เป็นระบบและขาดการประสานงานที่ดี
2. ปัญหาการเข้าถึงข้อมูลข่าวสารยังไม่เป็นระบบและขาดการประสานงานที่ดี
3. ปัญหาการเข้าถึงข้อมูลข่าวสารยังไม่เป็นระบบและขาดการประสานงานที่ดี
4. ปัญหาการเข้าถึงข้อมูลข่าวสารยังไม่เป็นระบบและขาดการประสานงานที่ดี

ข้อเสนอแนะ

1. ปรับปรุงระบบการเข้าถึงข้อมูลข่าวสารให้เป็นระบบและขาดการประสานงานที่ดี
2. ปรับปรุงระบบการเข้าถึงข้อมูลข่าวสารให้เป็นระบบและขาดการประสานงานที่ดี
3. ปรับปรุงระบบการเข้าถึงข้อมูลข่าวสารให้เป็นระบบและขาดการประสานงานที่ดี
4. ปรับปรุงระบบการเข้าถึงข้อมูลข่าวสารให้เป็นระบบและขาดการประสานงานที่ดี

๔. การจัดทำข้อมูลเพื่อการวางแผนพัฒนาการเกษตรและสหกรณ์รายสินค้า

จัดทำข้อมูลเป็นรูปเล่ม จำนวน ๑ ชนิดพืช ปี ๒๕๖๘ จัดทำเรื่อง มันสำปะหลัง พร้อมทั้งเผยแพร่ข้อมูลในเว็บไซต์ <https://www.opsmoac.go.th/amnatcharoen-dwl-preview-๔๕1๒๗๙๑๗๙๑๘๓๓๓>



๕. ทบทวนปรับปรุงฐานข้อมูลด้านการเกษตรและสหกรณ์

จากการประสานข้อมูลเพื่อบันทึกในระบบ ได้สรุปเป็นเล่ม และรูปแบบไฟล์ข้อมูล เพื่ออำนวยความสะดวกแก่ผู้มาขอรับบริการ และการนำไปใช้ประโยชน์ต่อไป กลุ่มสารสนเทศการเกษตรได้จัดทำแยกตามลักษณะการนำไปใช้ประโยชน์ ดังนี้

๑. ข้อมูลเพื่อการประสานราชการหน่วยงานในสังกัดกระทรวงเกษตรและสหกรณ์จังหวัดอำนาจเจริญ เป็นข้อมูลที่ตั้งสำนักงาน รายชื่อบุคลากร เบอร์โทรเพื่อการประสาน



๒. ข้อมูลพื้นฐานด้านการเกษตรและสหกรณ์จังหวัดอำนาจเจริญ

สรุปข้อมูลพื้นฐานในจังหวัด ลักษณะทางภูมิศาสตร์ ลักษณะภูมิประเทศลักษณะดิน แหล่งน้ำ ปริมาณน้ำฝน ลักษณะภูมิอากาศ ภัยธรรมชาติ ข้อมูลการผลิตด้าน เกษตร ปศุสัตว์ ประมง กลุ่มเกษตรกร สถาบัน

๓. การจัดทำระบบฐานข้อมูลด้านการเกษตรและสหกรณ์ ปี ๒๕๖๘ และสถิติข้อมูล ปี ๒๕๖๗ - ๒๕๖๘

<https://sites.google.com/view/amnat-agriculture>



๔. การจัดทำฐานเพื่อการวางแผนพัฒนาการเกษตรและสหกรณ์รายสินค้า ปี ๒๕๖๘ เรื่อง มันสำปะหลัง

๕. การจัดทำข้อมูลพื้นฐานเพื่อการจัดทำแผน (ส่วนที่ ๒ ให้กลุ่มยุทธศาสตร์)

๖. การจัดทำข้อมูลเพื่อการจัดทำแผนความมั่นคงด้านอาหารฯ (ส่วนที่ ๒ ให้กลุ่มช่วยเหลือ)

๗. กำกับ ดูแล การประชาสัมพันธ์และเผยแพร่ข้อมูลข่าวสารด้านการเกษตรและสหกรณ์จังหวัดอำนาจเจริญ ผ่านสื่อ ๘ หมวดดังนี้ สื่อสิ่งพิมพ์ สื่อวิทยุ สื่อสมัยใหม่ สื่อบุคคล สื่อโสตทัศน สื่อกิจกรรม สื่อหอกระจายข่าว ดังนี้

๗.๑ การประชาสัมพันธ์ ผ่านสื่อวิทยุ

สำนักงานเกษตรและสหกรณ์จังหวัดอำนาจเจริญ ร่วมจัดรายการวิทยุทางคลื่นความถี่ ๑๐๓.๒๕ Mhz สถานีวิทยุกระจายเสียงแห่งประเทศไทยจังหวัดอำนาจเจริญ เพื่อประชาสัมพันธ์ ข้อมูลข่าวสาร นโยบาย โครงการที่สำคัญ ๆ ด้านการเกษตรและสหกรณ์ และเพื่อสร้างภาพลักษณ์กระทรวงเกษตรและสหกรณ์ โดยการบูรณาการร่วมกันของหน่วยงานสังกัดกระทรวงเกษตรและสหกรณ์ในจังหวัดอำนาจเจริญ ร่วมจัดรายการวิทยุ ทุกวันศุกร์ เวลา ๐๙.๑๐-๑๐.๐๐ น. รวมเวลา ๑ ชั่วโมง ประกอบด้วย ๑ รายการดังนี้

๗.๑.๑ รายการกระทรวงเกษตรและสหกรณ์พบเกษตรกรกร สนง.กษ.จังหวัดอำนาจเจริญ
 ดำเนินรายการร่วมกับหน่วยงานในสังกัดกระทรวงเกษตรและสหกรณ์จังหวัดอำนาจเจริญ ทั้ง ๑๔ หน่วยงาน
 สนง.สภาเกษตรกร และ สนง.กองทุนฟื้นฟูฯ ร่วมจัดรายการสัปดาห์ละ ๒ หน่วยงาน เวลา ๐๙.๑๐-๑๐.๐๐ น.



๗.๑.๒ เฟซไลฟ์ ประชาสัมพันธ์ ข้อมูลข่าวสารด้านการเกษตรและสหกรณ์ ผ่านการจัด
 รายการวิทยุ และไลฟ์สด Facebook Live รายการ "อัปเดต...เกษตรนา" เพื่อเพิ่มช่องทางการติดตามข้อมูลข่าวสาร

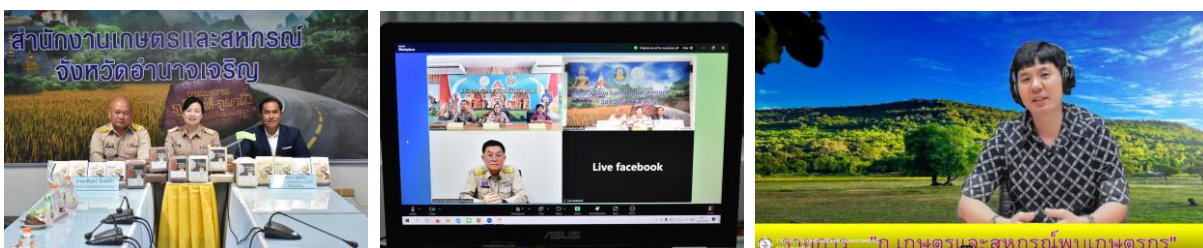

๗.๒ การประชาสัมพันธ์ผ่านสื่อสิ่งพิมพ์

๗.๒.๑ จัดทำแผ่นพับ เอกสาร คู่มือ เอกสารเผยแพร่ ประชาสัมพันธ์ ในการออกหน่วยบริการนอกสถานที่ เช่น จังหวัดเคลื่อนที่ คลินิกเกษตร การบรรยายต่างๆ ของสำนักงานฯ

๗.๒.๒ จัดหมายข่าวสำนักงานเกษตรและสหกรณ์จังหวัดอำนาจเจริญ ประชาสัมพันธ์ ข้อมูลข่าวสาร กิจกรรมต่าง ๆ ของสำนักงาน ผ่าน เว็บไซต์ เฟสบุ๊ก และไลน์



๗.๓ ประชาสัมพันธ์ผ่าน สื่อสมัยใหม่

๗.๓.๑ เว็บไซต์สำนักงานเกษตรและสหกรณ์จังหวัดอำนาจเจริญ

www.opsmoac.go.th/amnatcharoen-home (ประชาสัมพันธ์

การดำเนินงาน

กิจกรรมต่าง ๆ ของสำนักงาน ฯ)

๗.๓.๒ เฟซบุ๊ก สำนักงานเกษตรและสหกรณ์จังหวัดอำนาจเจริญ

๗.๓.๓ ไลน์ กลุ่มต่าง ประชาสัมพันธ์ด้านการเกษตรและสหกรณ์ จังหวัดอำนาจเจริญ

๗.๓.๔ ยูทูป ช่อง สำนักงานเกษตรและสหกรณ์ จังหวัดอำนาจเจริญ เสนอกิจกรรม การดำเนินงานตามภารกิจของหน่วยงาน

๗.๔ การประชาสัมพันธ์ผ่านสื่อบุคคล โดยการออกตรวจเยี่ยม พบปะพูดคุย

๗.๕ การจัดทำสปรอตรายการ ประชาสัมพันธ์ผ่านสื่อวิทยุ เฟซบุค ไลน์

๗.๖ การประชาสัมพันธ์ผ่านสื่อวีดิทัศน์ เผยแพร่ผ่าน เฟซบุค ไลน์ ยูทูป เว็บไซต์



เกษตรและสหกรณ์ จังหวัดอำนาจเจริญ
เมื่อ 160 คน



๒๐. การจัดทำปฏิทินผลผลิตสินค้าเกษตรรายเดือนระดับจังหวัด ประจำปี พ.ศ. ๒๕๖๘

1.ระดับประเทศ คณะกรรมการอาหารแห่งชาติ ภายใต้ พ.ร.บ. อาหารแห่งชาติ มีคำสั่งแต่งตั้งคณะกรรมการเฉพาะเรื่อง คณะที่ 1 คณะกรรมการขับเคลื่อนด้านความมั่นคงอาหารตลอดห่วงโซ่ เพื่อให้คำปรึกษาในการขับเคลื่อน ด้านความมั่นคงอาหารจัดทำข้อเสนอแนะเชิงนโยบายและการดำเนินงานในประเด็นต่างๆ ที่เกี่ยวข้อง

ทั้งนี้ คณะกรรมการขับเคลื่อนฯ พบว่า ในภาพรวมประเทศไทยแม้มีความมั่นคงด้านอาหาร แต่ในระดับพื้นที่เฉพาะ ยังคงมีปัญหา จึงเห็นว่า การบริหารจัดการสินค้าเกษตรในประเด็นการเข้าถึงอาหารมีความสำคัญ โดยควรมีการเคลื่อนย้ายผลผลิตในพื้นที่ที่มีผลผลิตส่วนเกิน หรือมีผลผลิตในพื้นที่แต่มีปัญหาการเข้าถึงอาหาร เพื่อสร้างความมั่นคงด้านอาหารในระดับพื้นที่ นำมาสู่แนวคิดการจัดทำปฏิทินผลผลิตสินค้าเกษตรระดับจังหวัด (Provincial Crop calendar) เมื่อวันที่ 6 กันยายน 2561 ที่ประชุมคณะกรรมการอาหารแห่งชาติครั้งที่ 2/2561 โดยรองนายกรัฐมนตรี (พลเอกฉัตรชัย สาริกัลยะ) เป็นประธาน มีมติ “มอบหมายผู้ว่าราชการจังหวัดดำเนินการจัดทำปฏิทินสินค้าเกษตร ที่สำคัญรายเดือนระดับจังหวัด (Provincial Crop Calendar) เพื่อใช้ประโยชน์ในการวางแผนเรื่องความมั่นคงอาหาร และส่งเสริมเศรษฐกิจ ในชุมชนและท้องถิ่น ซึ่งข้อมูลประกอบด้วยชนิดสินค้า จำนวนเกษตรกร พื้นที่ผลิต คาดการณ์ผลผลิต และคาดการณ์การจัดการด้านการตลาด เป็นต้น โดยขอให้จัดส่งข้อมูลให้คณะกรรมการ ขับเคลื่อนด้านความมั่นคงอาหารตลอดห่วงโซ่ (สำนักงานเศรษฐกิจการเกษตร ในฐานะฝ่ายเลขานุการเป็น ผู้รวบรวมและประมวลผล) ภายในวันที่ 30 พฤศจิกายน ของทุกปี

2.ระดับจังหวัด การจัดทำปฏิทินฯ และกลั่นกรองข้อมูลปฏิทินของจังหวัด โดยผู้ว่าราชการจังหวัดมอบหมายหน่วยงานที่เกี่ยวข้องรับผิดชอบจัดทำปฏิทินฯ ตามภารกิจของหน่วยงานประกอบด้วย หน่วยงานระดับอำเภอ ในการจัดทำและบันทึกข้อมูล ได้แก่ สำนักงานเกษตรอำเภอ สำนักงานปศุสัตว์อำเภอ สำนักงานประมงอำเภอ และหน่วยงานระดับจังหวัดในการตรวจทานข้อมูล ได้แก่ สำนักงานเกษตรจังหวัด สำนักงานปศุสัตว์จังหวัด และสำนักงานประมงจังหวัด

สำนักงานเกษตรและสหกรณ์จังหวัด เป็นหน่วยงานประสานการดำเนินงานในภาพรวมของจังหวัด และนำเข้าสู่กระบวนการกลั่นกรองในระดับจังหวัด และส่งข้อมูลปฏิทินที่จัดทำแล้วให้คณะทำงาน/คณะกรรมการ/คณะอนุกรรมการที่เกี่ยวข้องของจังหวัด พิจารณาถ่วงดุลข้อมูลโดยใช้กลไกของกระทรวงเกษตรและสหกรณ์ที่มีอยู่ในพื้นที่ ก่อนส่งปฏิทินฯ ให้เลขาธิการสำนักงานเศรษฐกิจการเกษตรในฐานะกรรมการและเลขานุการคณะกรรมการขับเคลื่อนด้านความมั่นคงอาหารตลอดห่วงโซ่ และสำเนารายงานให้กระทรวงมหาดไทยทราบ

3. กลไกของกระทรวงเกษตรและสหกรณ์ที่มีอยู่ในพื้นที่ 3 คณะ ได้แก่

1) คณะทำงานขับเคลื่อนงานด้านการเกษตรระดับอำเภอ (Single Command District : SCD) กลั่นกรองข้อมูลปฏิทินในระดับอำเภอและตำบล

2) คณะกรรมการขับเคลื่อนงานด้านการเกษตรระดับจังหวัด (Single Command Province : SCP) กลั่นกรองข้อมูลปฏิทินในระดับจังหวัด ประชุมเมื่อวันที่ 10 พ.ย. 68

3) คณะอนุกรรมการพัฒนาการเกษตรและสหกรณ์ระดับจังหวัด (อพก.) ประชุมเมื่อวันที่ 19 พ.ย. 68

4. การนำส่งข้อมูล ทั้งนี้ ได้ผ่านพิจารณาถ่วงดุลข้อมูลแล้ว โดยเป็น ด้านพืช 70 ชนิด ด้านปศุสัตว์ 10 ชนิด และด้านประมง 22 ชนิด พร้อมทั้งจัดทำหนังสือเสนอผู้ว่าราชการจังหวัดลงนามจัดส่งปฏิทินผลผลิตสินค้าเกษตรฯ ถึงเลขาธิการสำนักงานเศรษฐกิจการเกษตร และสำเนารายงานให้กระทรวงมหาดไทย เรียบร้อยแล้ว

ภาพรวมปฏิทินการผลิตสินค้าการเกษตรประจำปี 2568 จังหวัด อำนาจเจริญ

ปี 2568
จังหวัด อำนาจเจริญ



จำนวนชนิดสินค้า

	พืช	70	ชนิด
	ปศุสัตว์	10	ชนิด
	ประมง	22	ชนิด

พื้นที่เพาะปลูก (ไร่) | เนื้อที่เลี้ยง (ไร่)

	1,241,405		5,369.42
--	-----------	--	----------

สินค้าเกษตรอัตลักษณ์พื้นถิ่น



สิ่งบ่งชี้ทางภูมิศาสตร์

จำนวนเกษตรกร

พืช	89,332 ครัวเรือน
ปศุสัตว์	37,127 ราย
ประมง	9,376 ราย

ปริมาณผลผลิตสินค้า

พืช

อันดับ 1	มันสำปะหลังโรงงาน	475,179.20	ตัน
อันดับ 2	นาปี (ข้าวเจ้า)	285,740.66	ตัน
อันดับ 3	อ้อยโรงงาน	88,921.00	ตัน
อันดับ 4	นาปี (ข้าวเหนียว)	78,906.20	ตัน
อันดับ 5	ปาล์มน้ำมัน	24,800.55	ตัน

ปศุสัตว์

อันดับ 1	ไก่พื้นเมือง	713,999.00	ตัว
อันดับ 2	ไก่เนื้อ	555,955.00	ตัว
อันดับ 3	นกกกระหน่าพันธุ์เนื้อ	119,920.00	ตัว
รวมไข่	9,179,132	ฟอง	
รวมน้ำนมดิบ	-	ตัน	

ประมง

อันดับ 1	ปลานิล	570.37	ตัน
อันดับ 2	ปลาดูบ	300.50	ตัน
อันดับ 3	ปลาอื่น ๆ	124.51	ตัน
อันดับ 4	ปลาจุก	112.06	ตัน
อันดับ 5	ปลาสร้อยขาว	54.92	ตัน

ความเพียงพอของสารอาหารต่อประชากรในจังหวัด

● เพียงพอ ● ไม่เพียงพอ ● ไม่รายงานข้อมูล

ข้อมูล ณ วันที่ 6 พ.ย. 2568 เวลา 11:05 น.

หมายเหตุ : การคำนวณความเพียงพอของสารอาหารตามคู่มือการพิจารณาเฉพาะปริมาณผลผลิตสินค้าเกษตรที่มีการกระจายภายในจังหวัด ตามการจัดกลุ่มสินค้าเกษตรตามคู่มือการ และไม่ครอบคลุมถึงการนำเข้าสินค้า จากภายนอกจังหวัดเข้ามาภายในจังหวัด แหล่งที่มาของข้อมูล : ระบบปฏิทินการผลิตสินค้าเกษตรรายเดือน ระดับจังหวัด สำนักงานเศรษฐกิจการเกษตร

คณะผู้จัดทำ

นางปาริณา	สอนอาจ	เกษตรและสหกรณ์จังหวัดอำนาจเจริญ	ที่ปรึกษา
นายธวัชชัย	นาราชภูร์	นักวิเคราะห์นโยบายและแผนชำนาญการ	คณะผู้จัดทำ
น.ส.ปิยะพร	สุริโยตระกูล	นักวิเคราะห์นโยบายและแผนชำนาญการ	คณะผู้จัดทำ
นายอภิชาติ	โพธิ์ศรี	นักวิเคราะห์นโยบายและแผนชำนาญการ	คณะผู้จัดทำ
น.ส.อุทัยวรรณ	เพ็งธรรม	นักวิเคราะห์นโยบายและแผนชำนาญการ	คณะผู้จัดทำ
นางสาวศศิธร	สุวรรณภูฏ	นักวิเคราะห์นโยบายและแผนชำนาญการ	คณะผู้จัดทำ
นางสาวศิริินภา	มาศิริ	เจ้าพนักงานการเงินและบัญชีปฏิบัติงาน	คณะผู้จัดทำ
นายธนกฤต	เนื้ออ่อน	เจ้าหน้าที่วิเคราะห์นโยบายและแผน	คณะผู้จัดทำ
น.ส.มณีนรัตน์	วรรณจินดา	เจ้าหน้าที่วิเคราะห์นโยบายและแผน	คณะผู้จัดทำ
น.ส.พีชญา	ปัญญามาตร	เจ้าหน้าที่วิเคราะห์นโยบายและแผน	คณะผู้จัดทำ
นางสาวพรนิภา	การินทอง	เจ้าพนักงานธุรการ	คณะผู้จัดทำ
นายเดวิทย์	หนูทิพย์	เจ้าหน้าที่บันทึกข้อมูล	คณะผู้จัดทำ

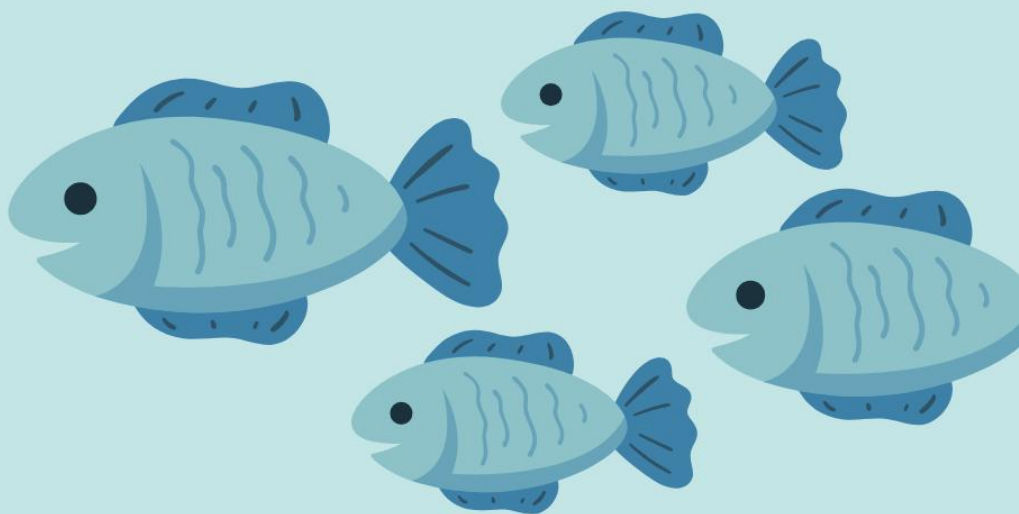

www.moac-info.net/AmnatCharoen www.ks-amnat.org

Facebook : สำนักงานเกษตรและสหกรณ์ จ.อำนาจเจริญ

ที่ตั้ง : ศาลากลางจังหวัดอำนาจเจริญ ชั้น 3 โทรศัพท์ : 045-5213091-2

