



ISSN 0858-0391

การสำรวจการย้ายถิ่นของประชากร พ.ศ. 2568



**THE 2025
MIGRATION SURVEY**



สำนักงานสถิติแห่งชาติ
กระทรวงดิจิทัลเพื่อเศรษฐกิจและสังคม
NATIONAL STATISTICAL OFFICE
MINISTRY OF DIGITAL ECONOMY AND SOCIETY

การสำรวจการย้ายถิ่นของประชากร พ.ศ. 2568
The 2025 MIGRATION SURVEY



สำนักงานสถิติแห่งชาติ
National Statistical Office

หน่วยงานเจ้าของเรื่อง

กลุ่มสถิติแรงงาน
กองสถิติสังคม
สำนักงานสถิติแห่งชาติ
โทรศัพท์ 0 2142 1258
ไปรษณีย์อิเล็กทรอนิกส์ : slaborfs@nso.go.th

หน่วยงานที่เผยแพร่

กลุ่มบริการและเผยแพร่ข้อมูลสถิติ
กองสถิติพยากรณ์
สำนักงานสถิติแห่งชาติ
ศูนย์ราชการเฉลิมพระเกียรติ 80 พรรษาฯ
อาคารซี ชั้น 6 ซอยแจ้งวัฒนะ 7
ถนนแจ้งวัฒนะ เขตหลักสี่
กรุงเทพฯ 10210
โทร. 02-141-7500
ไปรษณีย์อิเล็กทรอนิกส์ : services_pub@nso.mail.go.th

ปีที่เผยแพร่

2569

ISSN 0858-0391

คำนำ

การย้ายถิ่นที่อยู่ของประชากร เป็นองค์ประกอบหนึ่งของการเปลี่ยนแปลงประชากรในพื้นที่ต่าง ๆ ที่ส่งผลกระทบต่อความหนาแน่นของประชากร ซึ่งหากขาดการบริหารจัดการที่ดีและเหมาะสมกับจำนวนประชากรที่มีอยู่จริงในแต่ละพื้นที่ ย่อมก่อให้เกิดผลกระทบต่อประชากรทั้งทางตรงและทางอ้อม เช่น ปัญหาความแออัดของที่อยู่อาศัย ปัญหาทางด้านสภาพแวดล้อมและมลภาวะ ปัญหาการกำจัดขยะ ปัญหาความไม่ปลอดภัยของชีวิตและทรัพย์สิน ปัญหาด้านการให้บริการสาธารณสุข และการบริหารจัดการสาธาณูปโภค ให้เพียงพอต่อความต้องการของประชากร เป็นต้น ดังนั้นเพื่อให้ประเทศมีข้อมูลด้านการย้ายถิ่นของประชากร มีความสำคัญและจำเป็นต่อการกำหนดนโยบายในการบริหารประเทศ

สำนักงานสถิติแห่งชาติจึงได้ดำเนินการสำรวจข้อมูลการย้ายถิ่นของประชากรเป็นประจำทุกปี สำหรับรายงานผลการสำรวจการย้ายถิ่นของประชากร พ.ศ. 2568 ฉบับนี้ สำนักงานสถิติแห่งชาติหวังเป็นอย่างยิ่งว่าจะเป็นประโยชน์ต่อหน่วยงานภาครัฐบาลและเอกชน ตลอดจนผู้สนใจทั่วไป

กองสถิติสังคม
สำนักงานสถิติแห่งชาติ

บทสรุปผู้บริหาร

การสำรวจการย้ายถิ่นของประชากร พ.ศ. 2568

สำนักงานสถิติแห่งชาติ ได้ดำเนินการสำรวจการย้ายถิ่นของประชากรเป็นประจำทุกปี โดยในปี พ.ศ. 2568 เก็บรวบรวมข้อมูลระหว่างตุลาคม - ธันวาคม เพื่อรวบรวมข้อมูลพื้นฐานด้านประชากรและสังคมของผู้ย้ายถิ่น เพื่อนำไปใช้ในการติดตามสถานการณ์การย้ายถิ่นของประชากร ซึ่งผลการสำรวจที่สำคัญสรุปได้ ดังนี้

1. จำนวนผู้ย้ายถิ่นและร้อยละของการย้ายถิ่น

ผลการสำรวจในปี 2568 พบว่า ผู้ย้ายถิ่น¹ มีจำนวน 6.32 แสนคน ลดลงจากปีที่ผ่านมา 1.67 แสนคน หรือลดลงจากร้อยละ 1.1 เป็นร้อยละ 0.9 ของประชากรทั้งประเทศ (70.40 ล้านคน) โดยผู้ย้ายถิ่นในภาคกลางมากที่สุด 2.46 แสนคน (ร้อยละ 1.6) และภาคใต้ชายแดนมีผู้ย้ายถิ่นน้อยที่สุด 0.06 แสนคน (ร้อยละ 0.3)

ร้อยละของการย้ายถิ่น จำแนกตามภาคที่อยู่ในปัจจุบัน

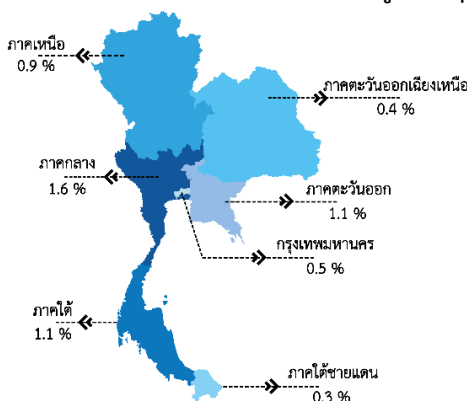

$$\text{ร้อยละของการย้ายถิ่นตามพื้นที่} = \frac{\text{จำนวนผู้ย้ายถิ่นในแต่ละพื้นที่} \times 100}{\text{จำนวนประชากรทั้งถิ่นในแต่ละพื้นที่}}$$

2. สาเหตุของการย้ายถิ่น

สำหรับสาเหตุของการย้ายถิ่น พบว่า ผู้ย้ายถิ่นด้วยสาเหตุด้านการงาน เช่น หางานทำ หน้าที่การงาน หรือต้องการเปลี่ยนงาน มีจำนวนมากที่สุด 2.37 แสนคน (ร้อยละ 37.6) ส่วนสาเหตุด้านครอบครัว เช่น ติดตามคนในครอบครัว และทำกิจกรรมครอบครัว จำนวน 1.08 แสนคน (ร้อยละ 17.0) และด้านอื่น ๆ ได้แก่ ย้ายที่อยู่อาศัย กลับภูมิลำเนา ศึกษาต่อ เป็นต้น มีจำนวน 2.87 แสนคน (ร้อยละ 45.4) ตามลำดับ

ร้อยละของผู้ย้ายถิ่น จำแนกตามสาเหตุของการย้ายถิ่น

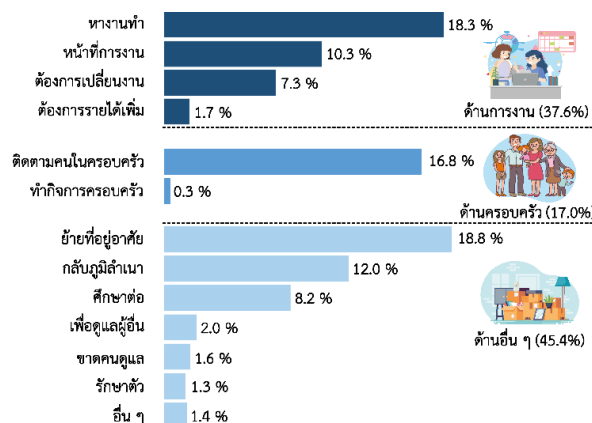

3. การมีชื่ออยู่ในทะเบียนบ้าน

ผู้ย้ายถิ่นที่มีชื่ออยู่ในทะเบียนบ้านที่อาศัยอยู่ปัจจุบันมีเพียงร้อยละ 19.3 นอกนั้นมีชื่ออยู่ในทะเบียนบ้านจังหวัดอื่น ร้อยละ 40.9 และอยู่ภายในจังหวัดที่อยู่ปัจจุบัน ร้อยละ 22.5

ร้อยละของผู้ย้ายถิ่น จำแนกตามการมีชื่ออยู่ในทะเบียนบ้าน

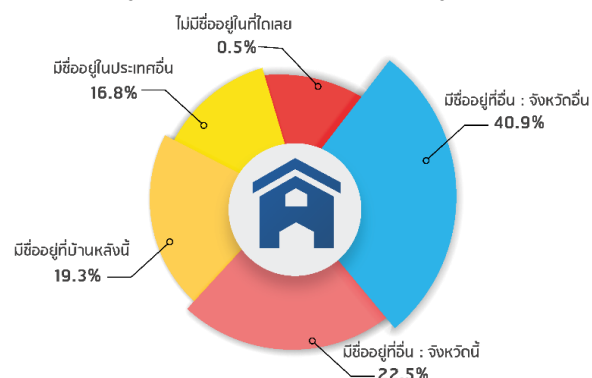

¹ ผู้ย้ายถิ่น หมายถึง ผู้ที่ย้ายสถานที่อยู่อาศัยปกติจากเขตเทศบาลอื่นหรือ อบต. อื่น หรือจากประเทศอื่น ซึ่งเป็นที่อยู่อาศัยครั้งสุดท้ายมายังเขตเทศบาลหรืออบต. ซึ่งเป็นพื้นที่ที่อยู่ปัจจุบัน ในระหว่าง 1 ตุลาคม 2567 ถึง 30 กันยายน 2568

4. ประเภทและรูปแบบการย้ายถิ่น

ประเภทของการย้ายถิ่น สามารถแบ่งเป็น 3 ประเภท ซึ่งพบว่า จำนวนผู้ย้ายถิ่นภายในภาคเดียวกันมากกว่าผู้ย้ายถิ่นระหว่างภาค (3.61 แสนคน และ 2.21 แสนคน ตามลำดับ) และเป็นผู้ย้ายถิ่นที่ย้ายมาจากต่างประเทศ 0.50 แสนคน

จากจำนวนผู้ย้ายถิ่นภายในภาคเดียวกัน 3.61 แสนคนนั้น เป็นผู้ที่ย้ายถิ่นภายในจังหวัดจำนวน 2.76 แสนคน (ร้อยละ 43.7) และเป็นผู้ที่ย้ายถิ่นระหว่างจังหวัด จำนวน 0.85 แสนคน (ร้อยละ 13.4)

รูปแบบการย้ายถิ่น พบว่า ผู้ย้ายถิ่นส่วนใหญ่เป็นการย้ายถิ่นมาคนเดียว คิดเป็นร้อยละ 57.9 ของผู้ย้ายถิ่นทั้งหมด โดยรูปแบบการย้ายถิ่นในแต่ละภาคมีลักษณะใกล้เคียงกัน กล่าวคือ มากกว่าร้อยละ 50 เป็นการย้ายถิ่นมาคนเดียว ยกเว้นภาคตะวันออก ซึ่งมีรูปแบบการย้ายถิ่นเป็นการย้ายมาทั้งครัวเรือนสูงกว่าภาคอื่น (ร้อยละ 43.6) ส่วนการย้ายมาบางส่วนของครัวเรือน พบมากในกรุงเทพมหานคร (ร้อยละ 24.0)

5. การย้ายถิ่นสุทธิ

การย้ายถิ่นสุทธิ หมายถึง ค่าความแตกต่างระหว่างจำนวนผู้ย้ายถิ่นเข้าและจำนวนผู้ย้ายถิ่นออกของประชากรในพื้นที่ หากมีผู้ย้ายถิ่นเข้ามากกว่าผู้ย้ายถิ่นออก ร้อยละของการย้ายถิ่นสุทธิจะเป็นบวก หากมีผู้ย้ายถิ่นเข้าน้อยกว่าผู้ย้ายถิ่นออก ร้อยละของการย้ายถิ่นสุทธิจะเป็นลบ

จากการสำรวจ พบว่า ร้อยละของการย้ายถิ่นสุทธิของภาคกลาง ภาคเหนือ และภาคใต้ มีผลเป็นบวก (0.26 0.05 และ 0.03 ตามลำดับ) ในขณะที่ภาคใต้ชายแดน กรุงเทพมหานคร ภาคตะวันออกเฉียงเหนือ และภาคตะวันออกมีทิศทางตรงกันข้าม คือมีอัตราการย้ายถิ่นสุทธิเป็นลบ (-0.35 -0.18 -0.09 และ -0.03 ตามลำดับ)

จำนวนผู้ย้ายถิ่น จำแนกตามประเภทของการย้ายถิ่น

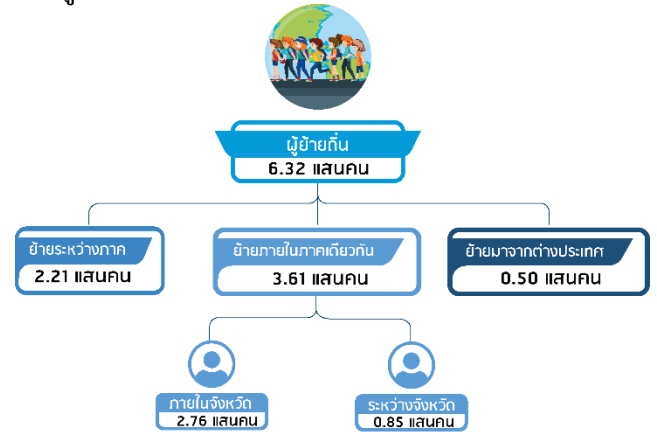

ร้อยละของผู้ย้ายถิ่น จำแนกตามรูปแบบการย้ายถิ่น

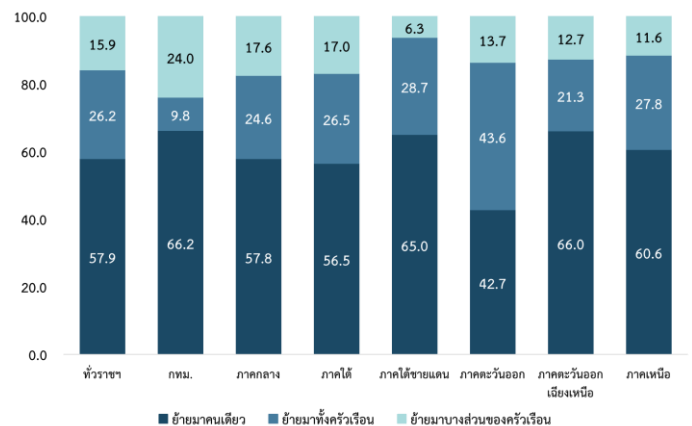

ร้อยละของการย้ายถิ่นสุทธิ พ.ศ. 2568

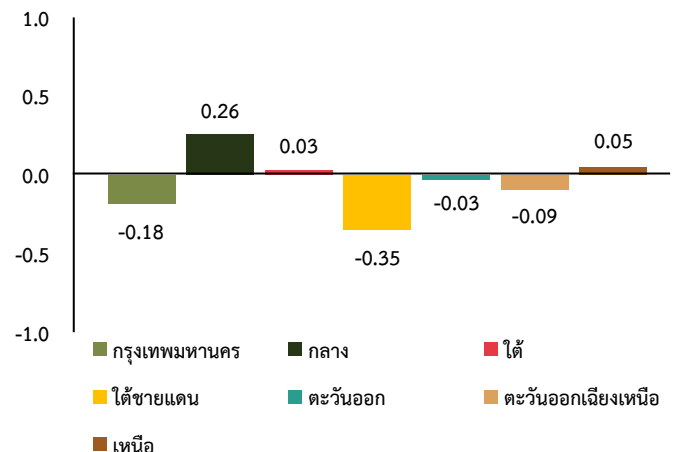

การย้ายถิ่นของประชากรในปี 2568 มีแนวโน้มลดลงจากปีก่อน อย่างไรก็ตามภาคกลางยังคงมีสัดส่วนผู้ย้ายถิ่นสูงสุด โดยเหตุผลด้านการงานเป็นหลัก ได้แก่ การหางาน การเปลี่ยนหน้าที่งาน และการเปลี่ยนงาน รูปแบบการย้ายถิ่นส่วนใหญ่เป็นการย้ายมาคนเดียว โดยเฉพาะในกรุงเทพมหานครและภาคตะวันออกเฉียงเหนือ ที่สำคัญ พบว่าผู้ย้ายถิ่นจำนวนมากไม่มีชื่ออยู่ในทะเบียนบ้านของจังหวัดที่ตนพำนักอยู่ในปัจจุบัน สะท้อนปัญหา “ประชากรแฝง” ซึ่งทำให้จำนวนประชากรไม่สอดคล้องกับจำนวนผู้อยู่อาศัยจริง โดยเฉพาะในเขตเมืองและเขตอุตสาหกรรม ส่งผลต่อการวางแผนบริการสาธารณสุข ที่อยู่อาศัย และสาธารณสุขที่อาจไม่เพียงพอต่อความต้องการจริง ดังนั้น หน่วยงานที่เกี่ยวข้องควรกระจายแหล่งอุตสาหกรรม ธุรกิจ และกิจกรรมทางเศรษฐกิจไปยังภูมิภาค เพื่อลดการกระจุกตัวของประชากรแฝงในเขตเมือง ควบคู่กับการพัฒนาโครงสร้างพื้นฐานและบริการสาธารณสุขให้เพียงพอและเหมาะสมกับขนาดประชากรที่เพิ่มขึ้นอย่างมีประสิทธิภาพและยั่งยืน

สารบัญ

	หน้า
คำนำ	iii
บทสรุปสำหรับผู้บริหาร	v
สารบัญแผนภูมิ	vii
สารบัญตาราง	viii
บทที่ 1 บทนำ	
1.1 ความเป็นมา	1
1.2 แนวคิดหรือข้อกำหนด	1
1.3 วัตถุประสงค์	1
1.4 ประโยชน์ที่คาดว่าจะได้รับ	1
บทที่ 2 ระเบียบวิธีสถิติ	
2.1 ประชากรเป้าหมาย	2
2.2 เวลาอ้างอิง	2
2.3 คำนียาม	2
2.4 แผนแบบการเลือกตัวอย่าง	4
2.5 รายการข้อมูล	5
2.6 การเก็บรวบรวมข้อมูล	5
2.7 การประมวลผลข้อมูล	5
2.8 การปิดตัวเลข	5
2.9 ข้อจำกัดของข้อมูล	6
บทที่ 3 ผลการสำรวจ	
3.1 อัตราการตอบ	7
3.2 คุณลักษณะของประชากรและตัวอย่าง	8
3.3 ผลการสำรวจ	
3.3.1 ลักษณะด้านประชากร	11
3.3.2 สาเหตุของการย้ายถิ่น	16
3.3.3 ประเภทและทิศทางการย้ายถิ่น	17
3.3.4 การรับเงิน/สิ่งของของผู้ย้ายถิ่น	20
3.3.5 การส่งเงิน/สิ่งของของผู้ย้ายถิ่น	22
ตารางสถิติ	24
ภาคผนวก	
ภาคผนวก ก แผนการเลือกตัวอย่าง	44
ภาคผนวก ข แบบสอบถาม	54

สารบัญแผนภูมิ

	หน้า
แผนภูมิ 3.1	ร้อยละของผู้ย้ายถิ่น จำแนกตามเพศ และภาค 12
แผนภูมิ 3.2	ร้อยละของผู้ย้ายถิ่น จำแนกตามสถานภาพการสมรส 14
แผนภูมิ 3.3	ร้อยละของผู้ย้ายถิ่นที่มีงานทำ จำแนกตามอาชีพ 15
แผนภูมิ 3.4	ร้อยละของผู้ย้ายถิ่นที่มีงานทำ จำแนกตามกิจกรรมทางเศรษฐกิจ 15
แผนภูมิ 3.5	ร้อยละของผู้ย้ายถิ่นที่มีงานทำ จำแนกตามสถานภาพการทำงาน 16
แผนภูมิ 3.6	ร้อยละของผู้ย้ายถิ่น จำแนกตามสาเหตุของการย้ายถิ่น และเพศ 16
แผนภูมิ 3.7	ร้อยละของผู้ย้ายถิ่นระหว่างประเทศ จำแนกตามภาคของผู้ย้ายถิ่น 18
แผนภูมิ 3.8	ร้อยละของผู้ย้ายถิ่น จำแนกตามรูปแบบการย้ายถิ่น 19
แผนภูมิ 3.9	ร้อยละของผู้ย้ายถิ่นที่รับเงิน/สิ่งของ จำแนกตามภาค 20
แผนภูมิ 3.10	ร้อยละของผู้ย้ายถิ่นที่รับเงิน/สิ่งของ จำแนกตามประเภทของสิ่งที่รับ และภาค 20
แผนภูมิ 3.11	ร้อยละของผู้ย้ายถิ่นที่ได้รับเงิน จำแนกตามการใช้เงินที่ได้รับ 21
แผนภูมิ 3.12	ร้อยละของผู้ย้ายถิ่นที่ส่งเงิน/สิ่งของ จำแนกตามภาค 22
แผนภูมิ 3.13	ร้อยละของผู้ย้ายถิ่น จำแนกตามประเภทของสิ่งที่ส่ง และภาค 22
แผนภูมิ 3.14	ร้อยละของผู้ย้ายถิ่นที่ส่งเงิน จำแนกตามการใช้เงินที่ส่งไปให้ 23

สารบัญตาราง

	หน้า	
ตาราง 2.1	การประมาณค่าสัมประสิทธิ์ของการแปรผันของค่าประมาณยอดรวมผู้ย้ายถิ่น และผู้ที่ไม่ย้ายถิ่น จำแนกตามกลุ่มอายุ เพศ และเขตการปกครอง	6
ตาราง 3.1	ขนาดตัวอย่างที่สัมพันธ์กับและอัตราการตอบ	7
ตาราง 3.2	ขนาดตัวอย่าง และค่าประมาณประชากร	8
ตาราง 3.3	จำนวนผู้ย้ายถิ่นและร้อยละการย้ายถิ่น จำแนกตามเพศ เขตการปกครอง และภาค	11
ตาราง 3.4	ร้อยละการย้ายถิ่น จำแนกตามเพศ และกลุ่มอายุของผู้ย้ายถิ่น	12
ตาราง 3.5	จำนวนผู้ย้ายถิ่น จำแนกตามการมีชื่ออยู่ในทะเบียนบ้าน เพศ และเขตการปกครอง	13
ตาราง 3.6	จำนวนประชากรอายุ 6 ปีขึ้นไป จำแนกตามสถานภาพการย้ายถิ่น ระดับการศึกษาที่สำเร็จ และเพศ	14
ตาราง 3.7	จำนวนผู้ย้ายถิ่นและร้อยละการย้ายถิ่น จำแนกตามประเภทการย้ายภายในภาคเดียวกัน และภาค	17
ตาราง 3.8	ร้อยละของผู้ย้ายถิ่นระหว่างภาค จำแนกตามภาคที่อยู่ก่อนย้าย และภาคที่อยู่ปัจจุบัน	18
ตาราง 3.9	จำนวนผู้ย้ายถิ่นและร้อยละการย้ายถิ่นสุทธิ จำแนกตามภาค	19
ตาราง 3.10	ร้อยละของผู้ย้ายถิ่นที่ได้รับเงิน/สิ่งของ จำแนกตามผู้ส่งเงิน/สิ่งของ และภาค	21
ตาราง 3.11	ร้อยละของผู้ย้ายถิ่นที่ส่งเงิน/สิ่งของ จำแนกตามผู้รับเงิน/สิ่งของ และภาค	23

บทที่ 1

บทนำ

1.1 ความเป็นมา

สำนักงานสถิติแห่งชาติ ได้เริ่มดำเนินการสำรวจการย้ายถิ่นของประชากรครั้งแรกใน พ.ศ. 2517 โดยทำการสำรวจเฉพาะการย้ายเข้าสู่กรุงเทพมหานคร ต่อมาในปี 2526 - 2533 ได้ขยายขอบข่ายการสำรวจเป็นการย้ายเข้าสู่จังหวัดที่อยู่ในเขตปริมณฑลของกรุงเทพมหานคร และบางจังหวัดในส่วนภูมิภาคซึ่งกำหนดให้เป็นเมืองหลักในการพัฒนา และตั้งแต่ปี 2535 จนถึงปัจจุบัน ได้ขยายขอบข่ายการสำรวจให้ครอบคลุมทั่วประเทศ

ต่อมาในปี 2568 สำนักงานสถิติแห่งชาติ มีการจัดจำแนกตัวแปรภาคจาก 5 ภาค เป็น 7 ภาค ตามมาตรฐานการผลิตสถิติ เพื่อให้สอดคล้องกับประกาศคณะกรรมการนโยบายการบริหารงานเชิงพื้นที่แบบบูรณาการในการจัดตั้งภาคและกลุ่มจังหวัด อาศัยอำนาจตามความในมาตรา 33 วรรคหนึ่ง และมาตรา 36 แห่งพระราชกฤษฎีกาว่าด้วยการบริหารงานเชิงพื้นที่แบบบูรณาการ พ.ศ. 2567

1.2 แนวคิดหรือข้อกำหนด

สำหรับแนวคิดและคำนิยามที่ใช้ในการสำรวจใช้ตามสภาพที่เหมาะสมกับประเทศไทย และตามข้อเสนอแนะจากผู้เชี่ยวชาญองค์การแรงงานระหว่างประเทศ (ILO) และหน่วยงานสหประชาชาติ (UN) ทั้งนี้ การย้ายถิ่น หมายถึง การที่ย้ายสถานที่อยู่อาศัยจากเขตเทศบาลอื่น หรือ อบต.อื่น หรือจากประเทศอื่น ซึ่งเป็นที่อยู่อาศัยครั้งสุดท้ายมายังเขตเทศบาลหรือ อบต. ซึ่งเป็นพื้นที่ที่อยู่ปัจจุบันที่ถูกสัมภาษณ์

1.3 วัตถุประสงค์

เพื่อเก็บรวบรวมข้อมูลเกี่ยวกับจำนวนและลักษณะต่าง ๆ ของประชากร ซึ่งข้อมูลสำคัญที่ได้จากการสำรวจ ได้แก่

- ข้อมูลพื้นฐานทางด้านประชากร เศรษฐกิจและสังคมของผู้ย้ายถิ่นและไม่ย้ายถิ่น เช่น อายุ เพศ ภูมิลำเนา ระดับการศึกษา สถานภาพสมรส อาชีพ อุตสาหกรรม สถานภาพการทำงาน เป็นต้น
- ข้อมูลเกี่ยวกับการย้ายถิ่น เช่น จำนวนผู้ย้ายถิ่น ทิศทางและกระแสการย้ายถิ่น รูปแบบการย้ายถิ่น เหตุผลของการย้ายถิ่น เป็นต้น

1.4 ประโยชน์ที่คาดว่าจะได้รับ

ใช้เป็นฐานข้อมูลให้แก่หน่วยงานที่เกี่ยวข้องกับการย้ายถิ่น

- เพื่อประกอบการวางแผน การกำหนดนโยบาย และการจัดทำแผนเกี่ยวกับการกระจายตัวและการตั้งถิ่นฐานของประชากรในแผนพัฒนาเศรษฐกิจและสังคมแห่งชาติ
- เพื่อใช้เป็นแนวทางในการวางแผนพัฒนาโครงการต่าง ๆ และแก้ไขปัญหาที่เกิดจากการย้ายถิ่นของประชากร

บทที่ 2

ระเบียบวิธีสถิติ

2.1 ประชากรเป้าหมาย

ประชากรเป้าหมายหรือคุ่มรวมในการสำรวจครั้งนี้ คือ ครั้วเรือนส่วนบุคคลและครั้วเรือนกลุ่มบุคคล ประเภทครั้วเรือนคนงานทุกครั้วเรือนที่อาศัยอยู่ในเขตเทศบาลและนอกเขตเทศบาลทุกจังหวัดทั่วประเทศ ยกเว้นครั้วเรือนชาวต่างประเทศที่มีเอกสิทธิ์ทางการทูต

สำหรับครั้วเรือนที่เข้าข่ายการแ่งนับสนุนของการสำรวจการย้ายถิ่นของประชากร ได้แก่ ครั้วเรือนส่วนบุคคล และครั้วเรือนกลุ่มบุคคลประเภทครั้วเรือนคนงาน ซึ่งจะมีรายชื่อปรากฏในบัญชีรายชื่อครั้วเรือนตัวอย่าง

บุคคลที่เข้าข่ายการแ่งนสนับสนุน ได้แก่ ผู้ที่เป็นสมาชิกในครั้วเรือนส่วนบุคคลตัวอย่าง และผู้ที่ถูกเลือกเป็นตัวอย่างในครั้วเรือนกลุ่มบุคคลประเภทครั้วเรือนคนงาน

2.2 เวลาอ้างอิง

หมายถึง ระยะเวลา 1 ปี นับจากวันก่อนวันสัมภาษณ์ เช่น วันสัมภาษณ์คือ วันที่ 1 ตุลาคม พ.ศ. 2568 “ระหว่าง 1 ปีก่อนวันสัมภาษณ์” คือ ระหว่างวันที่ 1 ตุลาคม 2567 ถึง 30 กันยายน 2568

2.3 คำนิยาม

การย้ายถิ่น หมายถึง การที่ย้ายสถานที่อยู่อาศัยปกติจากเขตเทศบาลอื่นหรือ อบต. อื่น หรือจากประเทศอื่น ซึ่งเป็นที่อยู่อาศัยครั้งสุดท้ายมายังเขตเทศบาลหรือ อบต. ซึ่งเป็นพื้นที่ที่อยู่ปัจจุบัน

การเปลี่ยนเขตเทศบาลหรือ อบต. เนื่องจาก การขยายเขตเทศบาลหรือแยกหมู่บ้าน โดยที่บุคคลหรือครั้วเรือนนั้นยังอยู่ประจำที่เดิม และการย้ายสถานที่อยู่อาศัยในกรุงเทพมหานคร และเมืองพัทยา ไม่นับว่าเป็นการย้ายถิ่น

ประเภทการย้ายถิ่น หมายถึง ผู้ย้ายถิ่นระหว่างจังหวัด ภาค หรือประเทศ โดยมีลักษณะ ดังนี้

1) **ผู้ย้ายถิ่นระหว่างจังหวัด** หมายถึง ผู้ซึ่งจังหวัดที่เคยอยู่ครั้งสุดท้ายก่อนย้าย ต่างกับจังหวัดที่อยู่ในคาบเวลาสำรวจ

2) **ผู้ย้ายถิ่นระหว่างภาค** หมายถึง ผู้ซึ่งภาคที่เคยอยู่ครั้งสุดท้ายก่อนย้าย ต่างกับภาคที่อยู่ในคาบเวลาสำรวจ

3) **ผู้ย้ายถิ่นจากต่างประเทศ** หมายถึง ผู้ซึ่งเปลี่ยนประเทศที่เคยอยู่อาศัยครั้งสุดท้ายต่างกับภาคที่อยู่ในคาบเวลาสำรวจ

ครั้วเรือนเดิม หมายถึง ครั้วเรือนสุดท้ายที่ผู้ย้ายถิ่นอาศัยอยู่ ก่อนย้ายมาอาศัยอยู่ในครั้วเรือนปัจจุบัน

ครั้วเรือนอื่น หมายถึง ครั้วเรือนที่นอกเหนือ จากครั้วเรือนเดิมและครั้วเรือนปัจจุบัน

อาชีพ หมายถึง ประเภทหรือชนิดของงานที่บุคคลนั้นทำอยู่ การจัดจำแนกประเภทอาชีพปรับใช้ตาม International Standard Classification of Occupation, 2008 (ISCO – 08) ขององค์การแรงงานระหว่างประเทศ (ILO) การจัดประเภทอาชีพจำแนกตามความเหมาะสมกับลักษณะอาชีพของประเทศไทย โดยอ้างอิง The International Standard Classification of Occupation, 1988 (ISCO – 88)

อุตสาหกรรม หมายถึง ประเภทของกิจกรรมทางเศรษฐกิจที่ได้ดำเนินการโดยสถานประกอบการที่บุคคลนั้นทำงานอยู่ หรือประเภทของธุรกิจซึ่งบุคคลนั้นได้ดำเนินการอยู่ในสัปดาห์แห่งการสำรวจ การจัดจำแนกประเภทอุตสาหกรรมปรับใช้ตาม Thailand Standard Industrial Classification (TSIC) 2009 ฉบับปรับปรุงโดยสำนักงานสถิติแห่งชาติ

สถานภาพการทำงาน หมายถึง สถานะของบุคคลที่ทำงานในสถานที่ที่ทำงานหรือธุรกิจแบ่งออกเป็น 5 ประเภท คือ

1) **นายจ้าง** หมายถึง ผู้ประกอบธุรกิจของตนเองเพื่อหวังผลกำไรหรือส่วนแบ่ง และได้จ้างบุคคลอื่นมาทำงานในธุรกิจในฐานะลูกจ้าง

2) **ประกอบธุรกิจส่วนตัวโดยไม่มีลูกจ้าง** หมายถึง ผู้ประกอบธุรกิจของตนเองโดยลำพังผู้เดียว หรืออาจมีบุคคลอื่นมาร่วมกิจการด้วยเพื่อหวังผลกำไรหรือส่วนแบ่ง และไม่ได้จ้างลูกจ้างแต่อาจมีสมาชิกในครัวเรือนหรือผู้ฝึกงานมาช่วยทำงานโดยไม่ได้รับค่าจ้างหรือค่าตอบแทนอย่างอื่นสำหรับงานที่ทำ

3) **ช่วยธุรกิจในครัวเรือนโดยไม่ได้รับค่าจ้าง** หมายถึง ผู้ที่ช่วยทำงานโดยไม่ได้รับค่าจ้างในไร่นาเกษตร หรือในธุรกิจของสมาชิกในครัวเรือน

4) **ลูกจ้าง** หมายถึง ผู้ที่ทำงานโดยได้รับค่าจ้างเป็นรายเดือน รายสัปดาห์ รายวัน รายชิ้น หรือเหมาจ่าย ค่าตอบแทนที่ได้รับจากการทำงานอาจจะเป็นเงินหรือสิ่งของ

ลูกจ้างแบ่งออกเป็น 3 ประเภท

4.1) **ลูกจ้างรัฐบาล** หมายถึง ข้าราชการ พนักงานเทศบาล พนักงานองค์การบริหารส่วนจังหวัด ตลอดจนลูกจ้างประจำและชั่วคราวของรัฐบาล

4.2) **ลูกจ้างรัฐวิสาหกิจ** หมายถึง ผู้ที่ทำงานให้กับหน่วยงานรัฐวิสาหกิจ

4.3) **ลูกจ้างเอกชน** หมายถึง ผู้ที่ทำงานให้กับเอกชนหรือธุรกิจของเอกชน รวมทั้งผู้ที่รับจ้างทำงานบ้าน

5) **การรวมกลุ่ม** หมายถึง กลุ่มคนที่มีร่วมกันทำงานโดยมีวัตถุประสงค์เพื่อพึ่งตนเอง และช่วยเหลือซึ่งกันและกัน สมาชิกแต่ละคนมีความเท่าเทียมกันในการกำหนดการทำงานทุกขั้นตอนไม่ว่าเป็นการลงทุน การขาย งานอื่น ๆ ของกิจการที่ทำ ตลอดจนการแบ่งรายได้ให้แก่สมาชิกตามที่ตกลงกัน (การรวมกลุ่มดังกล่าวอาจจดทะเบียนจัดตั้งในรูปของสหกรณ์หรือไม่ก็ได้)

ระดับการศึกษาที่สำเร็จ ได้จำแนกการศึกษาตามระดับการศึกษาที่สำเร็จดังนี้

1) **ไม่มีการศึกษา** หมายถึง บุคคลที่ไม่เคยเข้าศึกษาในโรงเรียน หรือไม่เคยได้รับการศึกษา

2) **ต่ำกว่าประถมศึกษา** หมายถึง บุคคลที่สำเร็จการศึกษาต่ำกว่าชั้นประถมศึกษาปีที่ 6 หรือชั้นประถมศึกษาปีที่ 7 หรือชั้น ม.3 เดิม

3) **ประถมศึกษา** หมายถึง บุคคลที่สำเร็จการศึกษาตั้งแต่ชั้นประถมศึกษาปีที่ 6 หรือชั้นประถมศึกษาปีที่ 7 หรือชั้น ม.3 เดิมขึ้นไป แต่ไม่สำเร็จระดับการศึกษาที่สูงกว่า

4) **มัธยมศึกษาตอนต้น** หมายถึง บุคคลที่สำเร็จการศึกษาตั้งแต่ชั้น ม.3 ม.ศ.3 หรือ ม.6 เดิมขึ้นไป แต่ไม่สำเร็จระดับการศึกษาที่สูงกว่า

5) มัธยมศึกษาตอนปลาย ประกอบด้วย

5.1) สายสามัญ หมายถึง บุคคลที่สำเร็จการศึกษาประเภทสามัญศึกษาตั้งแต่ชั้น ม.6 ม.ศ. 5 หรือ ม.8 เดิมขึ้นไป แต่ไม่สำเร็จระดับการศึกษาที่สูงกว่า

5.2) อาชีวศึกษา หมายถึง บุคคลที่สำเร็จการศึกษาประเภทอาชีวศึกษา หรือวิชาชีพ ที่เรียนต่อจากระดับมัธยมศึกษาตอนต้นหรือเทียบเท่า โดยมีหลักสูตรไม่เกิน 3 ปี แต่ไม่สำเร็จระดับการศึกษาที่สูงกว่า

5.3) วิชาการศึกษา หมายถึง บุคคลที่สำเร็จการศึกษาประเภท วิชาการศึกษา (การฝึกหัดครู) ในระดับมัธยมศึกษาตอนปลายหรือเทียบเท่าขึ้นไป แต่ไม่สำเร็จระดับการศึกษาที่สูงกว่า

6) อุดมศึกษา ประกอบด้วย

6.1) สายวิชาการ หมายถึง บุคคลที่สำเร็จการศึกษาประเภทสามัญศึกษาหรือสายวิชาการ โดยได้รับวุฒิปริญญาตรี บัณฑิตปริญญาโท ปริญญาเอก

6.2) สายวิชาชีพ หมายถึง บุคคลที่สำเร็จการศึกษาประเภทอาชีวศึกษา หรือสายวิชาชีพที่ได้รับประกาศนียบัตรวิชาชีพชั้นสูง หรือเทียบเท่าอนุปริญญา ปริญญาตรี

6.3) สายวิชาการศึกษา หมายถึง บุคคลที่สำเร็จการศึกษาประเภทวิชาการศึกษา และได้รับประกาศนียบัตรระดับอนุปริญญา ปริญญาตรี

7) การศึกษาอื่น ๆ ได้แก่ หลักสูตรที่ไม่ได้วุฒิการศึกษา เช่น หลักสูตรวิชาชีพระยะสั้น การศึกษาปอเนาะ การศึกษาที่เทียบระดับไม่ได้ เช่น การศึกษาทางศาสนา อิสลามศึกษา แผนกวิชาศาสนา อิสลาม และเรียนแต่ไม่ทราบระดับการศึกษา

2.4 แผนแบบการเลือกตัวอย่าง

แผนแบบการเลือกตัวอย่างที่ใช้เป็นแบบ Stratified Two – Stage Sampling (รายละเอียดในภาคผนวก ก.) โดยมีจังหวัดเป็นสตรัทัม มีในเขตเทศบาลและนอกเขตเทศบาลเป็นสตรัทัมย่อย ในการเลือกตัวอย่างขั้นที่หนึ่ง (Primary sampling stage) หน่วยตัวอย่างขั้นที่หนึ่ง คือเขตแดนนับ โดยรอบตัวอย่าง สำหรับการเลือกหน่วยตัวอย่างขั้นที่หนึ่งได้มาจากโครงการสำมะโนประชากรและเคหะ พ.ศ. 2553 ที่ได้มีการปรับปรุงให้มีความทันสมัย และจำนวนเขตแดนนับตัวอย่างทั้งสิ้น 5,430 เขตแดนนับ สำหรับการเลือกตัวอย่างขั้นที่สอง (Secondary sampling stage) ครั้วเรือนส่วนบุคคลและสมาชิกในครั้วเรือนกลุ่มบุคคลประเภทคนงานเป็นหน่วยตัวอย่างขั้นที่สอง โดยกำหนดจำนวน 16 ครั้วเรือนตัวอย่างต่อเขตแดนนับตัวอย่าง ทั้งในเขตเทศบาล และนอกเขตเทศบาลตามลำดับ ในกรณีของครั้วเรือนกลุ่มบุคคลประเภทคนงานจะเป็น การเลือกสมาชิกตัวอย่างจากครั้วเรือนกลุ่มบุคคลประเภทคนงานทุกครั้วเรือน โดยก่อนดำเนินการเลือกครั้วเรือนตัวอย่าง ได้มีการสร้างกรอบครั้วเรือนตัวอย่าง ด้วยการนับและจดครั้วเรือนและอาคาร/สิ่งปลูกสร้างทุกแห่งในแต่ละเขตแดนนับตัวอย่าง หลังจากนั้นทำการจัดเรียงรายชื่อครั้วเรือนส่วนบุคคลใหม่ตามขนาดครั้วเรือน ซึ่งวัดด้วยจำนวนสมาชิกในครั้วเรือน แล้วจึงดำเนินการเลือกครั้วเรือนตัวอย่างด้วยวิธีการสุ่มแบบมีระบบ

2.5 รายการข้อมูล

สำหรับแบบสอบถามที่จะใช้ในการสัมภาษณ์ และบันทึกรายละเอียดของบุคคลที่อยู่ในข่ายการสำรวจโครงการนี้ ประกอบด้วยคำถามเกี่ยวกับ

1. ลักษณะด้านประชากร
2. สาเหตุของการย้ายถิ่น
3. ประเภทและทิศทางการย้ายถิ่น
4. การรับเงิน/สิ่งของ ของผู้ย้ายถิ่น
5. การส่งเงิน/สิ่งของ ของผู้ย้ายถิ่น

2.6 การเก็บรวบรวมข้อมูล

การสำรวจได้ดำเนินการพร้อมกันทั่วประเทศในเดือนตุลาคม พฤศจิกายน และธันวาคม พ.ศ. 2568 โดยผนวกคำถามกับโครงการสำรวจภาวะการทำงานของประชากร ไตรมาสที่ 4 พ.ศ. 2568 มีครัวเรือนที่ตกเป็นครัวเรือนตัวอย่างทั้งสิ้น 86,880 ครัวเรือน สำหรับวิธีการเก็บรวบรวมข้อมูลใช้การสัมภาษณ์หัวหน้าครัวเรือนหรือสมาชิกในครัวเรือนตัวอย่าง ด้วยเครื่องคอมพิวเตอร์พกพาขนาดกลาง (Tablet) เพื่อบันทึกข้อมูลแทนแบบสอบถาม ตั้งแต่ พ.ศ. 2556 เป็นการนำเทคโนโลยีมาใช้เพิ่มประสิทธิภาพในการปฏิบัติงาน พนักงานสามารถตรวจสอบความถูกต้องของข้อมูลก่อนส่งข้อมูล เพื่อทำการประมวลผลข้อมูลต่อไป และสามารถควบคุมคุณภาพติดตามการปฏิบัติงานของพนักงานเก็บรวบรวมข้อมูลบนระบบติดตามความก้าวหน้า (Web Application)

2.7 การประมวลผลข้อมูล

สำหรับการสำรวจครั้งนี้เป็นการสำรวจด้วยตัวอย่าง เพื่อให้สามารถประมาณค่าหรืออ้างถึงประชากรได้นั้น ต้องมีการคำนวณค่าถ่วงน้ำหนักให้แต่ละหน่วยที่ถูกเลือกมาเป็นตัวแทน โดยมีขั้นตอนการคำนวณค่าถ่วงน้ำหนัก 3 ขั้นตอนหลัก ๆ (รายละเอียดในภาคผนวก ก.) ดังนี้

- 1) คำนวณค่าถ่วงน้ำหนักพื้นฐาน (Design weight หรือ base weight) เป็นการคำนวณส่วนกลับของความน่าจะเป็นของหน่วยตัวอย่างที่ถูกเลือกในแต่ละขั้นของการเลือกตัวอย่างตามแผนแบบการเลือกตัวอย่าง
- 2) การปรับค่าถ่วงน้ำหนักพื้นฐานเมื่อมีข้อมูลที่ไม่ตอบ (Adjustment for non-response) โดยจะทำการปรับค่าถ่วงน้ำหนักของครัวเรือน
- 3) การปรับค่าถ่วงน้ำหนักด้วยข้อมูลสนับสนุนอื่น ๆ (post-stratification calibration adjustment) โดยใช้ข้อมูลจากการคาดประมาณประชากร จำแนกตามกลุ่มอายุ เพศ จังหวัด ภาค และเขตการปกครอง

2.8 การปิดตัวเลข

ตัวเลขที่น่าเสนอผลในตารางสถิติ เป็นตัวเลขที่ได้จากการประมวลผลหรือถ่วงน้ำหนัก (Weight) ดังนั้นผลรวมของแต่ละจำนวนในแต่ละสดมภ์อาจจะไม่เท่ากับยอดรวมที่น่าเสนอ เนื่องจากข้อมูลแต่ละจำนวนได้ถูกปิดเศษเป็นอิสระจากกัน

2.9 ข้อจำกัดของข้อมูล

เนื่องจากเป็นข้อมูลที่ได้จากการสำรวจ ทำให้มีข้อจำกัดของการใช้ข้อมูลผู้ย้ายถิ่นที่มีการแบ่งกลุ่มอายุ ในบางช่วงอายุที่มีจำนวนหน่วยตัวอย่างน้อย ทำให้มีค่าสัมประสิทธิ์ของการแปรผัน (C.V.) ของค่าประมาณสูง ซึ่งถ้าค่า C.V. มากกว่า 20% จึงไม่ควรนำเสนอข้อมูลในกลุ่มนั้น ๆ

ตาราง 2.1 การประมาณค่าสัมประสิทธิ์ของการแปรผันของค่าประมาณยอดรวมผู้ย้ายถิ่น และ ผู้ที่ไม่ย้ายถิ่น จำแนกตามกลุ่มอายุ เพศ และเขตการปกครอง

ภาค	กลุ่มอายุ (ปี)	ค่าสัมประสิทธิ์ของความแปรผันของค่าประมาณยอดรวม (ร้อยละ) (C.V.)					
		ผู้ย้ายถิ่น			ผู้ไม่ย้ายถิ่น		
		รวม	ชาย	หญิง	รวม	ชาย	หญิง
ทั่วราชอาณาจักร	รวม	3.7	5.2	5.4	3.7	5.2	5.4
	00-14	11.4	14.7	17.3	11.4	14.7	17.3
	15-19	10.9	16.3	14.6	10.9	16.3	14.6
	20-24	8.6	13.6	11.1	8.6	13.6	11.1
	25-29	9.2	11.4	13.4	9.2	11.4	13.4
	30-34	11.9	15.9	17.7	11.9	15.9	17.7
	35-39	12.7	18.7	16.8	12.7	18.7	16.8
	40-49	12.5	14.3	*	12.5	14.3	*
	50-59	11.7	16.5	16.6	11.7	16.5	16.6
	60 ปีขึ้นไป	11.7	17.0	16.1	11.7	17.0	16.1
ในเขตเทศบาล	รวม	5.6	7.9	7.9	5.6	7.9	7.9
	00-14	16.5	*	*	16.5	*	*
	15-19	12.5	16.9	17.6	12.5	16.9	17.6
	20-24	11.5	19.0	14.1	11.5	19.0	14.1
	25-29	13.8	16.2	*	13.8	16.2	*
	30-34	17.5	*	*	17.5	*	*
	35-39	*	*	*	*	*	*
	40-49	*	*	*	*	*	*
	50-59	16.2	*	*	16.2	*	*
	60 ปีขึ้นไป	16.8	*	*	16.8	*	*
นอกเขตเทศบาล	รวม	5.0	6.9	7.2	5.0	6.9	7.2
	00-14	15.0	19.6	*	15.0	19.6	*
	15-19	*	*	*	*	*	*
	20-24	12.2	18.5	16.1	12.2	18.5	16.1
	25-29	12.5	16.1	17.3	12.5	16.1	17.3
	30-34	15.4	*	*	15.4	*	*
	35-39	14.5	*	*	14.5	*	*
	40-49	12.9	16.0	*	12.9	16.0	*
	50-59	16.6	*	*	16.6	*	*
	60 ปีขึ้นไป	16.0	*	*	16.0	*	*

หมายเหตุ : * ค่า C.V. มากกว่า 20%

บทที่ 3

ผลการสำรวจ

3.1 อัตราการตอบสัมภาษณ์

ตารางที่ 3.1 ขนาดตัวอย่างที่สัมภาษณ์ได้และอัตราการตอบ

ผลการแจกแจง	เขตการปกครอง		ภาค							รวม
	ในเขตเทศบาล	นอกเขตเทศบาล	กทม.	กลาง	ใต้	ใต้ชายแดน	ตะวันออก	ตะวันออกเฉียงเหนือ	เหนือ	
จำนวนครัวเรือนตัวอย่าง	49,248	37,632	4,800	18,240	11,136	3,168	8,448	22,464	18,624	86,880
ครัวเรือนที่ได้ข้อมูล	43,206	34,464	4,291	15,769	9,990	2,958	7,090	20,970	16,600	77,670
ครัวเรือนที่ไม่ได้ข้อมูล	6,042	3,168	509	2,471	1,146	210	1,358	1,492	2,024	9,210
อยู่ในคัมรวมแต่ไม่ได้ข้อมูล ¹	1,822	860	279	1,102	229	37	455	110	470	2,682
ไม่ทราบว่าอยู่ในคัมรวมหรือไม่ ²	172	31	21	57	93	n.a.	7	9	16	203
ไม่อยู่ในคัมรวม ³	4,048	2,277	209	1,312	824	173	896	1,373	1,538	6,325
อัตราการตอบสัมภาษณ์ของครัวเรือน (ร้อยละ) ⁴	95.6	97.5	93.5	93.2	96.9	98.8	93.9	99.4	97.2	96.4
อัตราความสมบูรณ์ ⁵	87.7	91.6	89.4	86.5	89.7	93.4	83.9	93.4	89.1	89.4

หมายเหตุ n.a. ไม่มีข้อมูล/สำรวจไม่พบ

¹ อยู่ในคัมรวมแต่ไม่ได้ข้อมูล เช่น ไปสามครั้งไม่พบผู้ให้ข้อมูล ไม่ให้ความร่วมมือ

² ไม่ทราบว่าอยู่ในคัมรวมหรือไม่ เช่น หาบ้านไม่พบ เข้าพื้นที่ไม่ได้

³ ไม่อยู่ในคัมรวม เช่น บ้านว่าง บ้านร้าง/รื้อถอน/ไฟไหม้ ที่อยู่อาศัยไม่ประจำ

⁴ อัตราการตอบสัมภาษณ์ของครัวเรือน = $\frac{\text{จำนวนครัวเรือนที่แจกแจงได้} \times 100}{\text{จำนวนครัวเรือนตัวอย่าง} - \text{บ้านว่าง/รื้อถอน/ไฟไหม้}}$

⁵ อัตราความสมบูรณ์ = $\frac{\text{จำนวนครัวเรือนที่แจกแจงได้} \times 100}{\text{จำนวนครัวเรือนตัวอย่าง}}$

3.2 คุณลักษณะของประชากรและตัวอย่าง

ตาราง 3.2 ขนาดตัวอย่าง และค่าประมาณประชากร

ลักษณะ	จำนวนตัวอย่าง ไม่ถ่วงน้ำหนัก	การประมาณค่าประชากร		
		จำนวน	ช่วงความเชื่อมั่น 95%	
			ขอบเขตบน	ขอบเขตล่าง
ทั่วประเทศ	192,805	70,403,522	69,457,866	71,349,178
00-14	25,908	10,849,150	10,565,674	11,132,626
15-19	10,342	4,148,946	4,017,897	4,279,995
20-24	7,447	4,854,016	4,654,008	5,054,024
25-29	9,556	5,233,266	5,039,035	5,427,497
30-34	10,918	5,118,329	4,957,888	5,278,770
35-39	11,590	4,724,215	4,566,692	4,881,738
40-49	27,489	10,016,637	9,783,778	10,249,496
50-59	33,322	10,643,187	10,426,346	10,860,028
60 ปีขึ้นไป	56,233	14,815,776	14,552,316	15,079,236
ชาย	91,561	33,875,975	33,386,088	34,365,862
00-14	13,322	5,528,013	5,357,600	5,698,426
15-19	5,282	2,092,374	2,007,840	2,176,908
20-24	3,874	2,419,121	2,303,825	2,534,417
25-29	4,995	2,624,969	2,505,639	2,744,299
30-34	5,476	2,575,290	2,473,709	2,676,871
35-39	5,754	2,364,656	2,268,833	2,460,479
40-49	13,143	4,942,390	4,806,406	5,078,374
50-59	15,348	5,103,270	4,979,856	5,226,684
60 ปีขึ้นไป	24,367	6,225,892	6,096,560	6,355,224
หญิง	101,244	36,527,547	35,990,741	37,064,353
00-14	12,586	5,321,137	5,145,777	5,496,497
15-19	5,060	2,056,572	1,965,254	2,147,890
20-24	3,573	2,434,895	2,294,785	2,575,005
25-29	4,561	2,608,297	2,490,376	2,726,218
30-34	5,442	2,543,039	2,443,686	2,642,392
35-39	5,836	2,359,559	2,261,496	2,457,622
40-49	14,346	5,074,247	4,935,769	5,212,725
50-59	17,974	5,539,917	5,410,332	5,669,502
60 ปีขึ้นไป	31,866	8,589,884	8,424,115	8,755,653

ตาราง 3.2 ขนาดตัวอย่าง และค่าประมาณประชากร (ต่อ)

ลักษณะ	จำนวนตัวอย่าง ไม่ถ่วงน้ำหนัก	การประมาณค่าประชากร		
		จำนวน	ช่วงความเชื่อมั่น 95%	
			ขอบเขตบน	ขอบเขตล่าง
ในเขตเทศบาล	102,585	32,199,609	31,515,309	32,883,909
00-14	12,551	4,708,186	4,498,216	4,918,156
15-19	5,329	1,728,193	1,639,741	1,816,645
20-24	4,405	2,127,047	2,003,576	2,250,518
25-29	5,488	2,385,592	2,247,611	2,523,573
30-34	6,072	2,468,658	2,354,266	2,583,050
35-39	6,389	2,434,199	2,307,034	2,561,364
40-49	14,918	5,045,336	4,861,630	5,229,042
50-59	17,473	4,914,456	4,752,188	5,076,724
60 ปีขึ้นไป	29,960	6,387,942	6,198,988	6,576,896
ชาย	48,121	15,331,683	14,982,278	15,681,088
00-14	6,500	2,378,916	2,253,655	2,504,177
15-19	2,682	855,335	802,430	908,240
20-24	2,189	1,037,562	968,372	1,106,752
25-29	2,806	1,176,743	1,093,897	1,259,589
30-34	3,063	1,230,143	1,158,383	1,301,903
35-39	3,153	1,193,917	1,120,167	1,267,667
40-49	7,073	2,464,396	2,359,354	2,569,438
50-59	7,930	2,348,684	2,257,308	2,440,060
60 ปีขึ้นไป	12,725	2,645,987	2,555,469	2,736,505
หญิง	54,464	16,867,926	16,474,377	17,261,475
00-14	6,051	2,329,270	2,196,963	2,461,577
15-19	2,647	872,858	808,913	936,803
20-24	2,216	1,089,485	1,005,383	1,173,587
25-29	2,682	1,208,849	1,127,831	1,289,867
30-34	3,009	1,238,515	1,166,462	1,310,568
35-39	3,236	1,240,282	1,159,598	1,320,966
40-49	7,845	2,580,940	2,470,435	2,691,445
50-59	9,543	2,565,772	2,466,450	2,665,094
60 ปีขึ้นไป	17,235	3,741,955	3,622,211	3,861,699

ตาราง 3.2 ขนาดตัวอย่าง และค่าประมาณประชากร (ต่อ)

ลักษณะ	จำนวนตัวอย่าง ไม่ถ่วงน้ำหนัก	การประมาณค่าประชากร		
		จำนวน	ช่วงความเชื่อมั่น 95%	
			ขอบเขตบน	ขอบเขตล่าง
นอกเขตเทศบาล	90,220	38,203,913	37,551,227	38,856,599
00-14	13,357	6,140,964	5,950,514	6,331,414
15-19	5,013	2,420,753	2,324,057	2,517,449
20-24	3,042	2,726,969	2,569,622	2,884,316
25-29	4,068	2,847,674	2,710,974	2,984,374
30-34	4,846	2,649,671	2,537,174	2,762,168
35-39	5,201	2,290,016	2,197,052	2,382,980
40-49	12,571	4,971,301	4,828,208	5,114,394
50-59	15,849	5,728,731	5,584,895	5,872,567
60 ปีขึ้นไป	26,273	8,427,834	8,244,238	8,611,430
ชาย	43,440	18,544,292	18,200,919	18,887,665
00-14	6,822	3,149,097	3,033,553	3,264,641
15-19	2,600	1,237,039	1,171,107	1,302,971
20-24	1,685	1,381,559	1,289,331	1,473,787
25-29	2,189	1,448,226	1,362,341	1,534,111
30-34	2,413	1,345,147	1,273,250	1,417,044
35-39	2,601	1,170,739	1,109,558	1,231,920
40-49	6,070	2,477,994	2,391,636	2,564,352
50-59	7,418	2,754,586	2,671,631	2,837,541
60 ปีขึ้นไป	11,642	3,579,905	3,487,530	3,672,280
หญิง	46,780	19,659,621	19,294,546	20,024,696
00-14	6,535	2,991,867	2,876,777	3,106,957
15-19	2,413	1,183,714	1,118,522	1,248,906
20-24	1,357	1,345,410	1,233,350	1,457,470
25-29	1,879	1,399,448	1,313,765	1,485,131
30-34	2,433	1,304,524	1,236,118	1,372,930
35-39	2,600	1,119,277	1,063,541	1,175,013
40-49	6,501	2,493,307	2,409,851	2,576,763
50-59	8,431	2,974,145	2,890,914	3,057,376
60 ปีขึ้นไป	14,631	4,847,929	4,733,297	4,962,561

3.3 ผลการสำรวจ

ข้อมูลจากการสำรวจการย้ายถิ่นของประชากร พ.ศ. 2568 แสดงให้ทราบถึงจำนวนและทิศทางของการย้ายถิ่นในช่วงเวลา 1 ปีที่ผ่านมา ตามลักษณะทางประชากรเศรษฐกิจและสังคมของผู้ย้ายถิ่นและไม่ย้ายถิ่น โดยมีรายละเอียดดังนี้

3.3.1 ลักษณะด้านประชากร

ผู้ย้ายถิ่นในช่วง 1 ปีก่อนวันสัมภาษณ์ มีจำนวนทั้งสิ้น 6.32 แสนคน โดยผู้ย้ายถิ่นอาศัยอยู่ในภาคกลางมากที่สุด 2.46 แสนคน (ร้อยละ 38.9) รองลงมา คือ ภาคเหนือ 0.96 แสนคน (ร้อยละ 15.2) ภาคใต้ 0.86 แสนคน (ร้อยละ 13.6) ภาคตะวันออกและภาคตะวันออกเฉียงเหนือ 0.76 แสนคน (ร้อยละ 12.0) กรุงเทพมหานคร 0.46 แสนคน (ร้อยละ 7.3) และภาคใต้ชายแดน 0.06 แสนคน (ร้อยละ 0.9) ตามลำดับ

ร้อยละการย้ายถิ่นของประชากรโดยรวมคิดเป็น 0.9 เมื่อจำแนกตามเพศ พบว่า เพศชายและเพศหญิงมีร้อยละการย้ายถิ่นเท่ากัน คือร้อยละ 0.4 หากพิจารณาร้อยละการย้ายถิ่นในแต่ละภูมิภาค พบว่า ภาคกลางมีร้อยละการย้ายถิ่นมากที่สุด คือร้อยละ 1.6 ในขณะที่ภาคใต้ชายแดนมีร้อยละการย้ายถิ่นต่ำที่สุด คือร้อยละ 0.3

ตาราง 3.3 จำนวนผู้ย้ายถิ่นและร้อยละการย้ายถิ่น จำแนกตามเพศ เขตการปกครอง และภาค

เพศ เขตการปกครอง	ผู้ย้ายถิ่น		ร้อยละ การย้ายถิ่น
	จำนวน (แสนคน)	ร้อยละ	
รวม	6.32	100.0	0.9
เพศ			
ชาย	3.16	50.0	0.4
หญิง	3.16	50.0	0.4
เขตการปกครอง			
ในเขตเทศบาล	3.17	50.1	1.0
นอกเขตเทศบาล	3.15	49.9	0.8
ภาค			
กทม.	0.46	7.3	0.5
กลาง (ไม่รวม กรุงเทพมหานคร)	2.46	38.9	1.6
ใต้	0.86	13.6	1.1
ใต้ชายแดน	0.06	0.9	0.3
ตะวันออก	0.76	12.0	1.1
ตะวันออกเฉียงเหนือ	0.76	12.0	0.4
เหนือ	0.96	15.2	0.9

หมายเหตุ : ร้อยละการย้ายถิ่น = $\frac{\text{จำนวนผู้ย้ายถิ่น}}{\text{จำนวนประชากรทั้งประเทศ}} \times 100$

1) อายุและเพศ

เมื่อพิจารณาร้อยละการย้ายถิ่นตามกลุ่มอายุ พบว่า กลุ่มวัยเยาวชน (อายุ 15 – 24 ปี) มีร้อยละการย้ายถิ่นสูงที่สุดคือร้อยละ 1.9 รองลงมาคือ กลุ่มวัยผู้ใหญ่ (อายุ 25 - 59 ปี) ร้อยละการย้ายถิ่น 1.0 กลุ่มวัยเด็ก (อายุต่ำกว่า 15 ปี) ร้อยละการย้ายถิ่น 0.6 และกลุ่มวัยผู้สูงอายุ (อายุ 60 ปีขึ้นไป) ร้อยละการย้ายถิ่น 0.2

ตาราง 3.4 ร้อยละการย้ายถิ่น จำแนกตามเพศ และกลุ่มอายุของผู้ย้ายถิ่น

กลุ่มอายุ (ปี)	เพศ		
	รวม	ชาย	หญิง
รวม	0.9	0.9	0.9
00 - 14	0.6	0.6	0.6
15 - 24	1.9	1.7	2.0
25 - 59	1.0	1.1	0.9
60 ปีขึ้นไป	0.2	0.3	0.2

หมายเหตุ : ร้อยละการย้ายถิ่นในแต่ละกลุ่มอายุ = $\frac{\text{จำนวนผู้ย้ายถิ่นในแต่ละกลุ่มอายุ}}{\text{จำนวนประชากรทั้งหมดในแต่ละกลุ่มอายุ}} \times 100$

เมื่อพิจารณาร้อยละของผู้ย้ายถิ่น จำแนกตามเพศ พบว่า เพศชายและเพศหญิงมีสัดส่วนเท่ากัน คิดเป็นร้อยละ 50.0 ของผู้ย้ายถิ่นทั้งหมด โดยภาคตะวันออกเฉียงเหนือ ภาคเหนือ ภาคใต้ และกรุงเทพมหานคร มีผู้ย้ายถิ่นเพศหญิงมากกว่าเพศชาย ในขณะที่ภาคกลาง ภาคใต้ชายแดน และภาคตะวันออก มีผู้ย้ายถิ่นเพศชายมากกว่าเพศหญิง

แผนภูมิ 3.1 ร้อยละของผู้ย้ายถิ่น จำแนกตามเพศ และภาค

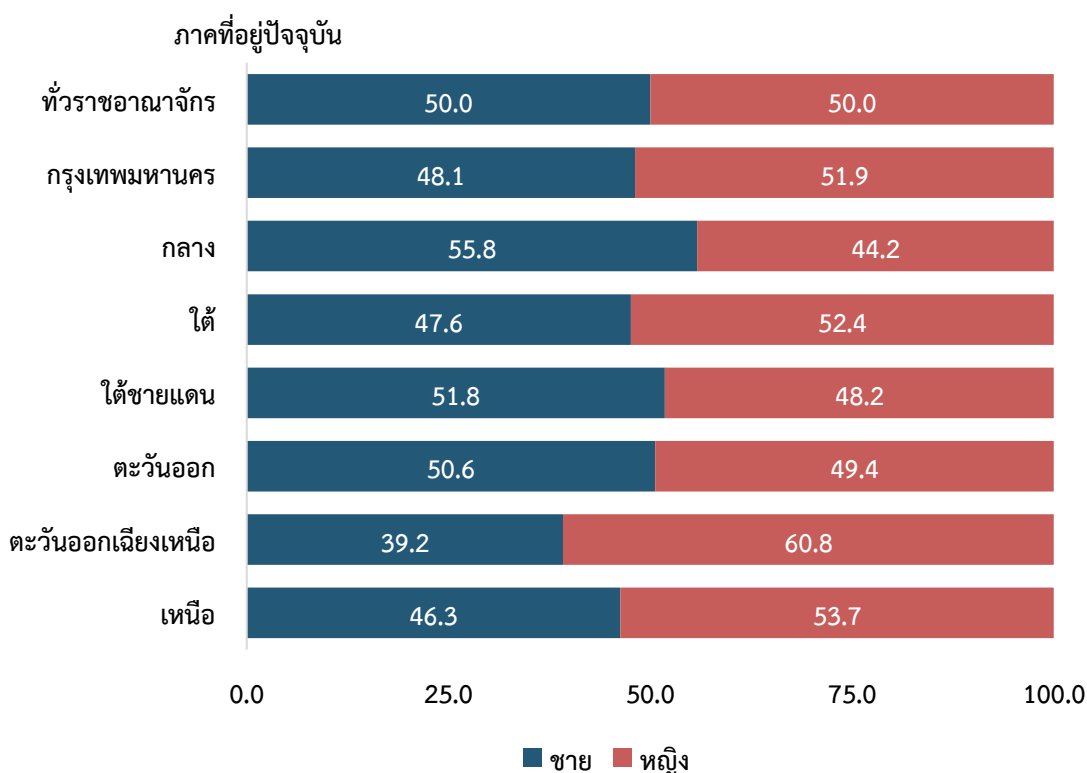

2) การมีชื่ออยู่ในทะเบียนบ้าน

ผู้ย้ายถิ่นเกินกว่าครึ่งมีชื่ออยู่ในทะเบียนบ้านที่อื่น 5.06 แสนคน (ร้อยละ 80.2) ได้แก่ มีชื่อในทะเบียนบ้านแต่อยู่คนละจังหวัดกับที่อยู่ปัจจุบัน 2.58 แสนคน (ร้อยละ 40.9) มีชื่อในทะเบียนบ้านหลังอื่นในจังหวัดที่อยู่ปัจจุบัน 1.42 แสนคน (ร้อยละ 22.5) และมีชื่อในทะเบียนบ้าน แต่อยู่ในต่างประเทศ 1.06 แสนคน (ร้อยละ 16.8) และมีชื่ออยู่ในทะเบียนบ้านที่อาศัยอยู่ปัจจุบัน 1.22 แสนคน (ร้อยละ 19.3) ที่เหลือเป็นผู้ที่ไม่มีชื่อในทะเบียนบ้านทั้งในประเทศไทยและประเทศอื่น 0.03 แสนคน (ร้อยละ 0.5) ซึ่งคนเหล่านี้เป็นคนชาติอื่น

ตาราง 3.5 จำนวนผู้ย้ายถิ่น จำแนกตามการมีชื่ออยู่ในทะเบียนบ้าน เพศ และเขตการปกครอง

หน่วย : พันคน

การมีชื่ออยู่ใน ทะเบียนบ้าน	เพศ			เขตการปกครอง	
	รวม	ชาย	หญิง	ในเขต เทศบาล	นอกเขต เทศบาล
รวม	631.6	315.8	315.7	316.7	314.9
มีในบ้านที่อาศัยอยู่	121.8	57.9	63.9	30.6	91.2
มีอยู่ที่อื่น	506.4	254.5	251.8	286.0	220.3
ในจังหวัดนี้	142.0	65.11	76.93	66.03	76.0
ในจังหวัดอื่น	258.3	130.42	127.85	145.74	112.5
ในประเทศอื่น	106.1	59.01	47.05	74.25	31.8
ไม่มีที่ใดเลย	3.4	3.4	n.a.	n.a.	3.4

หมายเหตุ : "n.a." ไม่มีข้อมูล/สำรวจไม่พบ

1) ระดับการศึกษาที่สำเร็จ

ผู้ย้ายถิ่นอายุ 6 ปีขึ้นไป เป็นผู้สำเร็จการศึกษาในระดับมัธยมศึกษาตอนปลายมากที่สุด 1.42 แสนคน (ร้อยละ 23.8) รองลงมาคือ ผู้ที่สำเร็จการศึกษาระดับประถมศึกษา 1.28 แสนคน (ร้อยละ 21.4) ระดับมัธยมศึกษาตอนต้น 1.13 แสนคน (ร้อยละ 18.9) ระดับอุดมศึกษา 1.08 แสนคน (ร้อยละ 18.1) การศึกษาต่ำกว่าระดับประถมศึกษา 0.72 แสนคน (ร้อยละ 12.0) ไม่มีการศึกษา 0.22 แสนคน (ร้อยละ 3.7) และที่เหลือกระจายอยู่ในระดับการศึกษาอื่น ๆ และไม่ทราบระดับการศึกษา

ตาราง 3.6 จำนวนประชากรอายุ 6 ปีขึ้นไป จำแนกตามสถานภาพการย้ายถิ่น ระดับการศึกษาที่สำเร็จ และเพศ

หน่วย : แสนคน

ระดับการศึกษาที่สำเร็จ	สถานภาพการย้ายถิ่น					
	ผู้ย้ายถิ่น			ผู้ไม่ย้ายถิ่น		
	รวม	ชาย	หญิง	รวม	ชาย	หญิง
รวม	5.98	2.97	3.01	668.70	321.04	347.66
ไม่มีการศึกษา	0.22	0.13	0.09	22.45	9.24	13.21
ต่ำกว่าประถมศึกษา	0.72	0.30	0.41	150.17	64.55	85.62
ประถมศึกษา	1.28	0.73	0.55	141.82	72.67	69.15
มัธยมศึกษาตอนต้น	1.13	0.61	0.52	112.22	60.96	51.26
มัธยมศึกษาตอนปลาย	1.42	0.67	0.75	115.58	58.22	57.36
อุดมศึกษา	1.08	0.44	0.64	118.68	51.38	67.29
การศึกษาอื่น ๆ ⁶	0.04	0.02	0.02	3.13	1.61	1.52
ไม่ทราบ	0.09	0.06	0.03	4.65	2.40	2.25

⁶ รวมอาชีวศึกษาระยะสั้น

2) สถานภาพการสมรส

ผู้ย้ายถิ่นอายุ 15 ปีขึ้นไป ส่วนใหญ่มีสถานภาพโสด และหม้ายใกล้เคียงกัน (ร้อยละ 44.8 และ ร้อยละ 35.7 ตามลำดับ) ที่เหลือจะมีสถานภาพสมรส หย่าร้าง และแยกกันอยู่

แผนภูมิ 3.2 ร้อยละของผู้ย้ายถิ่น จำแนกตามสถานภาพการสมรส

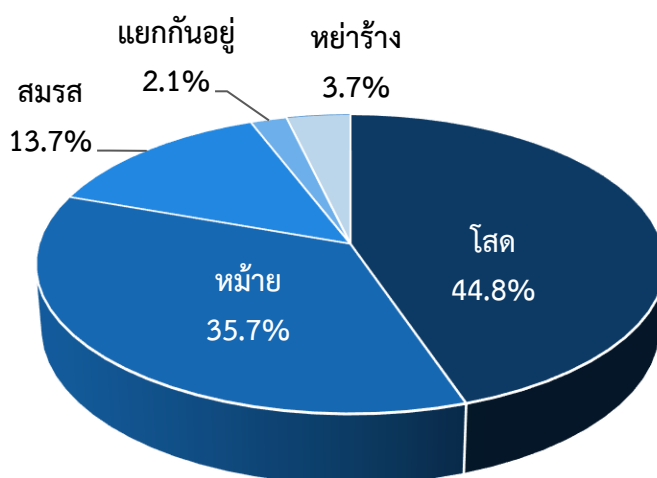

3) อาชีพ

จากจำนวนผู้ย้ายถิ่นทั้งหมด พบว่า มีผู้ย้ายถิ่นที่มีงานทำ 3.89 แสนคน จำแนกตามลักษณะอาชีพ ได้แก่ ผู้ประกอบอาชีพงานพื้นฐาน (เช่น คนงานด้านการผลิต คนงานก่อสร้างอาคาร สิ่งปลูกสร้าง) 1.04 แสนคน (ร้อยละ 26.7) พนักงานบริการและผู้จำหน่ายสินค้า 0.83 แสนคน (ร้อยละ 21.4) ช่างฝีมือและผู้ปฏิบัติงานที่เกี่ยวข้อง 0.69 แสนคน (ร้อยละ 17.8) ผู้ควบคุมเครื่องจักรโรงงานและเครื่องจักร และผู้ปฏิบัติงานด้านการประกอบ 0.50 แสนคน (ร้อยละ 12.8) ผู้ปฏิบัติงานที่มีฝีมือในด้านการเกษตร ป่าไม้ และประมง 0.31 แสนคน (ร้อยละ 7.9) ที่เหลือกระจายอยู่ในอาชีพอื่น ๆ

แผนภูมิ 3.3 ร้อยละของผู้ย้ายถิ่นที่มีงานทำ จำแนกตามอาชีพ

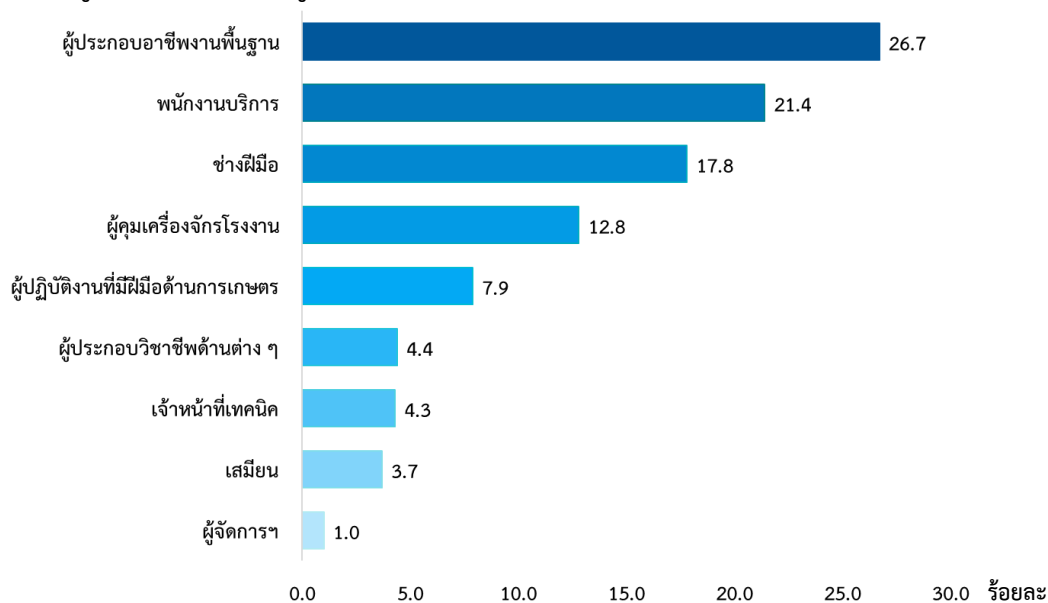

6) อุตสาหกรรม

สำหรับกิจกรรมทางเศรษฐกิจของผู้ย้ายถิ่นที่มีงานทำ พบว่า ผู้ย้ายถิ่นทำงานในกิจการด้านการผลิต 1.25 แสนคน (ร้อยละ 31.8) รองลงมาเป็นการขายส่งและการขายปลีก การซ่อมยานยนต์ และรถจักรยานยนต์ 0.57 แสนคน (ร้อยละ 14.5) เกษตรกรรม 0.47 แสนคน (ร้อยละ 12.1) ที่พักแรมและบริการด้านอาหาร 0.40 แสนคน (ร้อยละ 10.2) การก่อสร้าง 0.29 แสนคน (ร้อยละ 7.4) ที่เหลือกระจายอยู่ในประเภทอุตสาหกรรมอื่น ๆ

แผนภูมิ 3.4 ร้อยละของผู้ย้ายถิ่นที่มีงานทำ จำแนกตามกิจกรรมทางเศรษฐกิจ

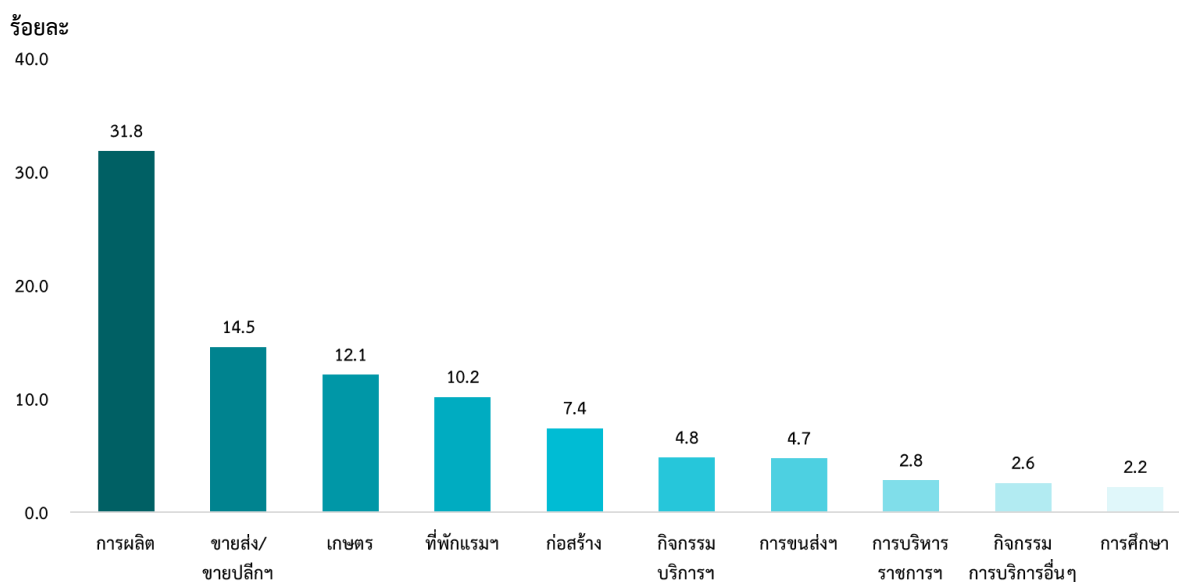

7) สถานภาพการทำงาน

ผู้ย้ายถิ่นที่มีงานทำ มีสถานภาพการทำงานเป็นลูกจ้าง 2.81 แสนคน (ร้อยละ 71.6) ซึ่งในจำนวนนี้ ส่วนใหญ่เป็นลูกจ้างเอกชน 2.55 แสนคน (ร้อยละ 65.1) และลูกจ้างรัฐบาล 0.25 แสนคน (ร้อยละ 6.5) รองลงมาคือ ผู้ทำงานส่วนตัวโดยไม่มีลูกจ้าง 0.74 แสนคน (ร้อยละ 18.9) ผู้ช่วยธุรกิจครัวเรือนโดยไม่ได้รับค่าจ้าง 0.32 แสนคน (ร้อยละ 8.2) และนายจ้าง 0.05 แสนคน (ร้อยละ 1.3)

แผนภูมิ 3.5 ร้อยละของผู้ย้ายถิ่นที่มีงานทำ จำแนกตามสถานภาพการทำงาน

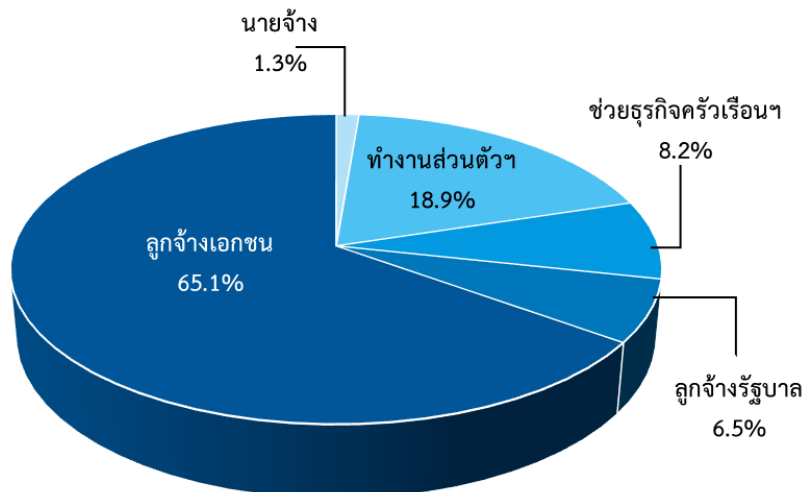

3.3.2 สาเหตุของการย้ายถิ่น

จากการสำรวจพบว่า สาเหตุหลักของการย้ายถิ่น คือ ด้านการงาน (ร้อยละ 37.6) ซึ่งเป็นการย้ายเพื่อหางานทำ หน้าที่การงาน ต้องการเปลี่ยนงาน และต้องการรายได้เพิ่มขึ้น รองลงมาคือ ด้านการย้ายที่อยู่อาศัย (ร้อยละ 18.8) และด้านครอบครัว (ร้อยละ 17.0) ซึ่งเป็นการย้ายเพื่อติดตามคนในครอบครัว และทำกิจการครอบครัว โดยเพศชายและเพศหญิงมีสาเหตุการย้ายถิ่นด้านการงานมากที่สุด

แผนภูมิ 3.6 ร้อยละของผู้ย้ายถิ่น จำแนกตามสาเหตุของการย้ายถิ่น และเพศ

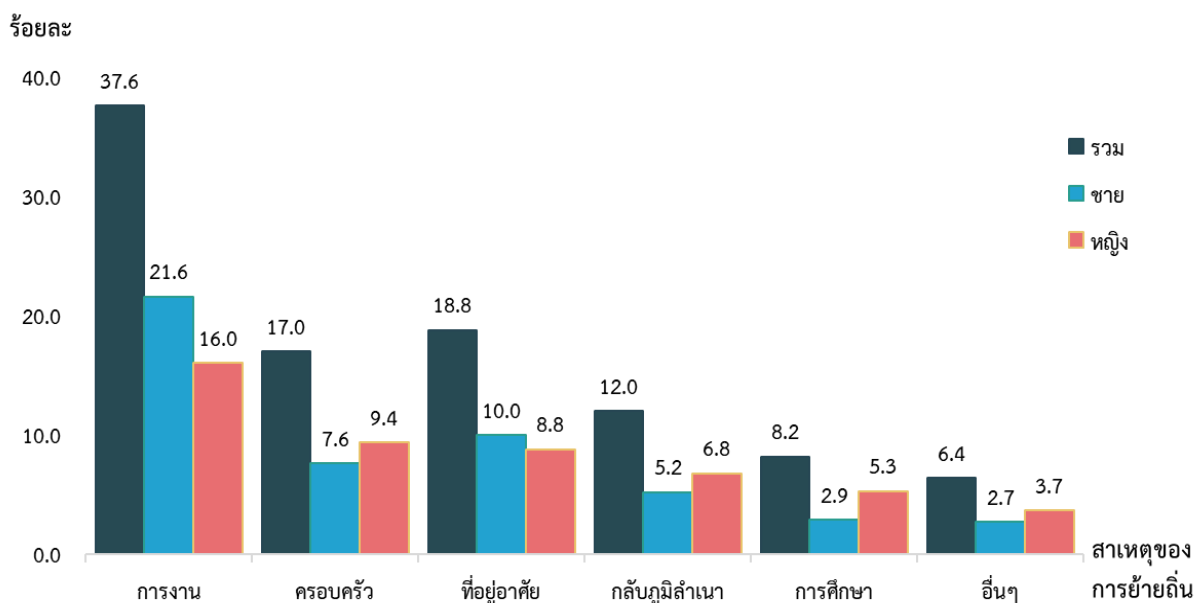

หมายเหตุ : อื่น ๆ ได้แก่ รักษาตัว ขาดคนดูแล เพื่อดูแลผู้อื่น เป็นต้น

3.3.3 ประเภทและทิศทางการย้ายถิ่น

เมื่อจำแนกผู้ย้ายถิ่นตามประเภทของการย้ายถิ่น พบว่า เป็นผู้ย้ายถิ่นภายในภาคเดียวกันมากที่สุด จำนวน 3.61 แสนคน (ร้อยละ 57.1) รองลงมาเป็นผู้ย้ายถิ่นที่ย้ายระหว่างภาค 2.21 แสนคน (ร้อยละ 35.0) และผู้ย้ายถิ่นมาจากต่างประเทศจำนวน 0.50 แสนคน (ร้อยละ 7.9)

1) การย้ายถิ่นภายในภาคเดียวกัน

ผู้ย้ายถิ่นที่ย้ายภายในภาคเดียวกันมีจำนวน 3.61 แสนคน เมื่อพิจารณารายละเอียด พบว่า เป็นผู้ย้ายถิ่นภายในจังหวัด 2.76 แสนคน และผู้ย้ายถิ่นระหว่างจังหวัด 0.85 แสนคน โดยผู้ย้ายถิ่นที่อาศัยอยู่ในภาคกลาง มีร้อยละการย้ายถิ่นภายในภาคเดียวกันมากกว่าผู้ย้ายถิ่นในภาคอื่น ๆ คือร้อยละ 1.0

ตาราง 3.7 จำนวนผู้ย้ายถิ่นและร้อยละการย้ายถิ่น จำแนกตามประเภทการย้ายภายในภาคเดียวกัน และภาค

ภาค	ประเภทการย้ายภายในภาคเดียวกัน					
	จำนวน (แสนคน)			ร้อยละการย้ายถิ่น ⁷		
	รวม	ย้ายภายในจังหวัด	ย้ายระหว่างจังหวัด	รวม	ย้ายภายในจังหวัด	ย้ายระหว่างจังหวัด
ทั่วราชอาณาจักร	3.61	2.76	0.85	0.5	0.4	0.1
กลาง	1.49	1.21	0.28	1.0	0.8	0.2
ใต้	0.70	0.45	0.25	0.9	0.6	0.3
ใต้ชายแดน	0.05	0.04	--	0.3	0.2	n.a.
ตะวันออก	0.39	0.34	0.05	0.6	0.5	0.1
ตะวันออกเฉียงเหนือ	0.42	0.28	0.14	0.2	0.2	0.1
เหนือ	0.57	0.44	0.13	0.5	0.4	0.1

หมายเหตุ : การย้ายภายในกรุงเทพมหานครถือว่าไม่มีการย้ายถิ่น

“--“ ข้อมูลมีจำนวนเล็กน้อย

“n.a.“ ไม่มีข้อมูล/สำรวจไม่พบ

$$^7 \text{ ร้อยละการย้ายถิ่นภายในภาคเดียวกัน} = \frac{\text{จำนวนผู้ย้ายถิ่นรายพื้นที่} \times 100}{\text{จำนวนประชากรรายพื้นที่}}$$

2) การย้ายถิ่นระหว่างภาค

เมื่อพิจารณาจากจำนวนผู้ย้ายถิ่นที่ย้ายระหว่างภาค 2.21 แสนคน หรือร้อยละ 35.0 ของผู้ย้ายถิ่นทั้งสิ้น พบว่า ประมาณครึ่งหนึ่งของผู้ย้ายถิ่นที่อาศัยอยู่ในภาคใต้ชายแดนเป็นผู้ที่ย้ายมาจากภาคใต้ (ร้อยละ 63.5) ส่วนผู้ย้ายถิ่นที่อาศัยอยู่ในกรุงเทพมหานครย้ายมาจากภาคตะวันออกเฉียงเหนือมากที่สุด (ร้อยละ 53.2) ในขณะที่ผู้ย้ายถิ่นที่อาศัยอยู่ในภาคกลางเป็นผู้ที่ย้ายถิ่นมาจากภาคเหนือมากที่สุด (ร้อยละ 42.5)

ตารางที่ 3.8 ร้อยละของผู้ย้ายถิ่นระหว่างภาค จำแนกตามภาคที่อยู่ก่อนย้าย และภาคที่อยู่ปัจจุบัน

ภาคที่อยู่ก่อนย้าย	ภาคที่อยู่ปัจจุบัน						
	กรุงเทพมหานคร	ภาคกลาง	ภาคใต้	ภาคใต้ชายแดน	ภาคตะวันออก	ภาคตะวันออกเฉียงเหนือ	ภาคเหนือ
กรุงเทพมหานคร		14.8	16.5	3.3	7.0	40.7	17.6
ภาคกลาง	27.9		2.1	2.3	23.7	24.5	19.5
ภาคใต้	26.7	14.2		36.0	8.7	9.6	4.8
ภาคใต้ชายแดน	6.6		63.5				29.9
ภาคตะวันออก	36.3	17.9	1.9			33.5	10.4
ภาคตะวันออกเฉียงเหนือ	53.2	16.4	1.3		25.5		3.6
ภาคเหนือ	27.3	42.5	3.1		19.2	7.9	

ร้อยละ 0.0 – 20.0
 ร้อยละ 20.1 – 40.0
 ร้อยละ 40.1 ขึ้นไป

3) การย้ายถิ่นจากต่างประเทศ

ผู้ที่ย้ายถิ่นมาจากต่างประเทศมีจำนวน 4.97 หมื่นคน เป็นผู้ย้ายถิ่นที่ปัจจุบันอาศัยอยู่ในภาคกลางมากที่สุด 2.55 หมื่นคน (ร้อยละ 51.3) รองลงมาคือ ภาคเหนือ 0.82 หมื่นคน (ร้อยละ 16.5) ภาคตะวันออก 0.50 หมื่นคน (ร้อยละ 10.1) ที่เหลืออยู่ในกรุงเทพมหานคร ภาคใต้ ภาคตะวันออกเฉียงเหนือ และภาคใต้ชายแดน

แผนภูมิ 3.7 ร้อยละของผู้ย้ายถิ่นระหว่างประเทศ จำแนกตามภาคของผู้ย้ายถิ่น

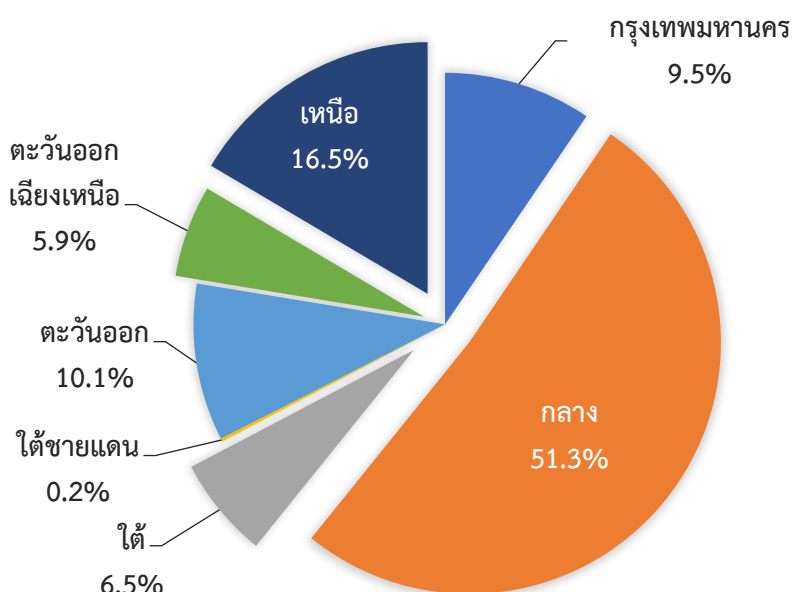

4) รูปแบบการย้ายถิ่น

รูปแบบการย้ายถิ่น พบว่า ผู้ย้ายถิ่นส่วนใหญ่เป็นการย้ายถิ่นมาคนเดียว คิดเป็นร้อยละ 57.9 ของผู้ย้ายถิ่นทั้งหมด โดยรูปแบบการย้ายถิ่นในแต่ละภาคมีลักษณะใกล้เคียงกัน กล่าวคือ มากกว่าร้อยละ 50 เป็นการย้ายถิ่นมาคนเดียว ยกเว้นภาคตะวันออก ซึ่งมีรูปแบบการย้ายถิ่นเป็นการย้ายมาทั้งครัวเรือนสูงกว่าภาคอื่น (ร้อยละ 43.6) ส่วนการย้ายมาบางส่วนของครัวเรือน พบมากในกรุงเทพมหานคร (ร้อยละ 24.0)

แผนภูมิ 3.8 ร้อยละของผู้ย้ายถิ่น จำแนกตามรูปแบบการย้ายถิ่น

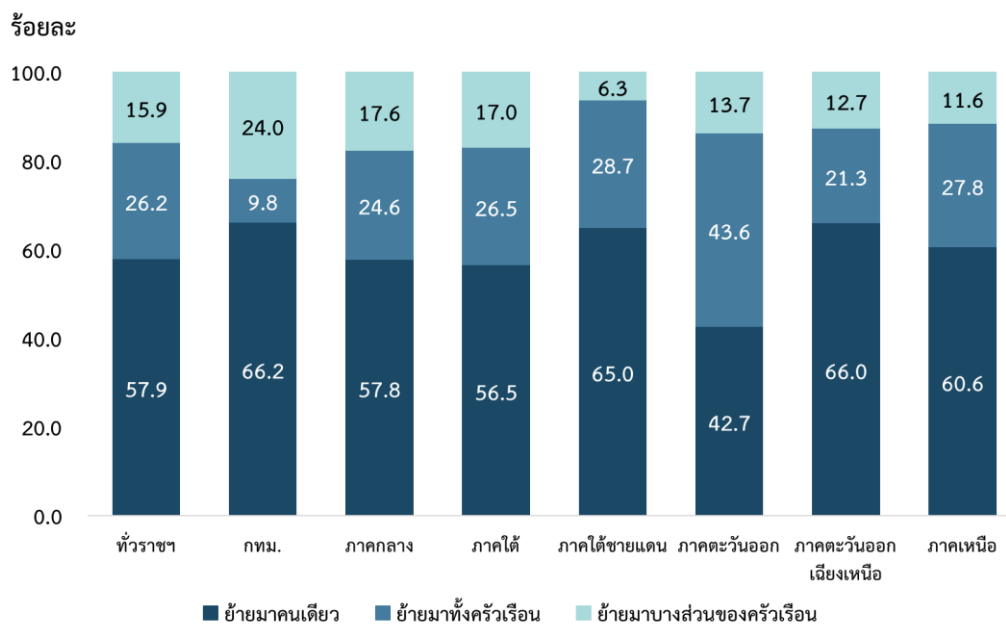

5) การย้ายถิ่นสุทธิ

การย้ายถิ่นสุทธิ หมายถึง ค่าความแตกต่างระหว่างจำนวนผู้ย้ายถิ่นเข้าและจำนวนผู้ย้ายถิ่นออกของประชากรในพื้นที่ หากมีผู้ย้ายถิ่นเข้ามากกว่าผู้ย้ายถิ่นออก ร้อยละการย้ายถิ่นสุทธิจะเป็นบวก หากมีผู้ย้ายถิ่นเข้าน้อยกว่าผู้ย้ายถิ่นออก ร้อยละการย้ายถิ่นสุทธิจะเป็นลบ จากการสำรวจ พบว่า ร้อยละการย้ายถิ่นสุทธิของภาคกลาง ภาคเหนือ และภาคใต้ มีผลเป็นบวก (0.26 0.05 และ 0.03 ตามลำดับ) ส่วนภาคใต้ชายแดน กรุงเทพมหานคร ภาคตะวันออก เชียงเหนือ และภาคตะวันออก มีทิศทางตรงกันข้าม คือมีร้อยละการย้ายถิ่นสุทธิเป็นลบ (-0.35 -0.18 -0.09 และ -0.03 ตามลำดับ)

ตาราง 3.9 จำนวนผู้ย้ายถิ่นและร้อยละการย้ายถิ่นสุทธิ จำแนกตามภาค

ภาค	จำนวน (แสนคน)			ร้อยละการย้ายถิ่นสุทธิ
	ผู้ย้ายถิ่นเข้า	ผู้ย้ายถิ่นออก	ผู้ย้ายถิ่นสุทธิ	
กรุงเทพมหานคร	0.46	0.63	-0.17	-0.18
กลาง	2.46	2.06	0.40	0.26
ใต้	0.86	0.84	0.02	0.03
ใต้ชายแดน	0.06	0.13	-0.07	-0.35
ตะวันออก	0.76	0.78	-0.02	-0.03
ตะวันออก เชียงเหนือ	0.76	0.92	-0.16	-0.09
เหนือ	0.96	0.91	0.05	0.05

$$\text{ร้อยละการย้ายถิ่นสุทธิ} = \frac{\text{จำนวนผู้ย้ายถิ่นสุทธิรายพื้นที่} \times 100}{\text{จำนวนประชากรรายพื้นที่}}$$

3.3.4 การรับเงิน/สิ่งของ ของผู้ย้ายถิ่น

เมื่อสอบถามผู้ย้ายถิ่นว่าได้รับเงิน/สิ่งของ จากที่อื่นบ้างหรือไม่ พบว่า มีผู้ย้ายถิ่นที่ได้รับเงิน/สิ่งของ เพียงร้อยละ 16.9 เมื่อจำแนกตามภาค พบว่า ผู้ย้ายถิ่นที่อยู่ในกรุงเทพมหานครมีการรับเงิน/สิ่งของสูงที่สุด รองลงมาคือ ภาคใต้ชายแดน ภาคใต้ ตามลำดับ

แผนภูมิ 3.9 ร้อยละของผู้ย้ายถิ่นที่รับเงิน/สิ่งของ จำแนกตามภาค

ร้อยละ

40.0

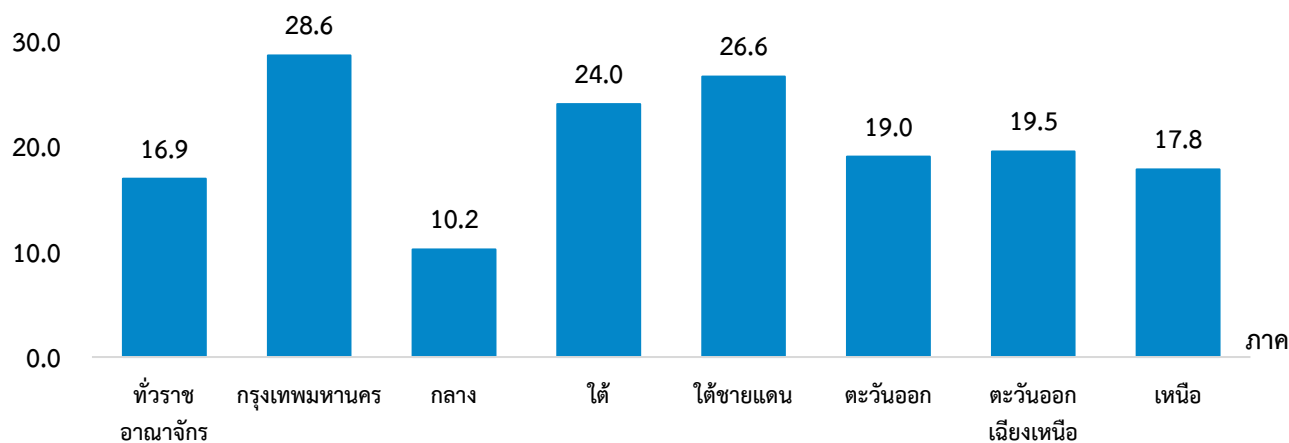

1) ประเภทสิ่งของที่ผู้ย้ายถิ่นได้รับ

สำหรับประเภทของเงิน/สิ่งของที่ได้รับนั้น พบว่า ในภาพรวมผู้ย้ายถิ่นได้รับเฉพาะเงินอย่างเดียว ร้อยละ 51.8 ได้รับทั้งเงินและสิ่งของ ร้อยละ 39.5 และได้รับเฉพาะสิ่งของ ร้อยละ 8.7 เมื่อพิจารณารายภาค ตามที่อยู่ปัจจุบันของผู้ย้ายถิ่น พบว่า ภาคเหนือ ภาคใต้ชายแดน และภาคตะวันออกเฉียงเหนือ ได้รับทั้งเงินและสิ่งของมากที่สุด (ร้อยละ 57.7 ร้อยละ 56.1 และร้อยละ 51.3 ตามลำดับ) ในขณะที่ภาคอื่นได้รับเฉพาะเงินมากที่สุด

แผนภูมิ 3.10 ร้อยละของผู้ย้ายถิ่นที่รับเงิน/สิ่งของ จำแนกตามประเภทของสิ่งที่รับ และภาค

ร้อยละ

100.0

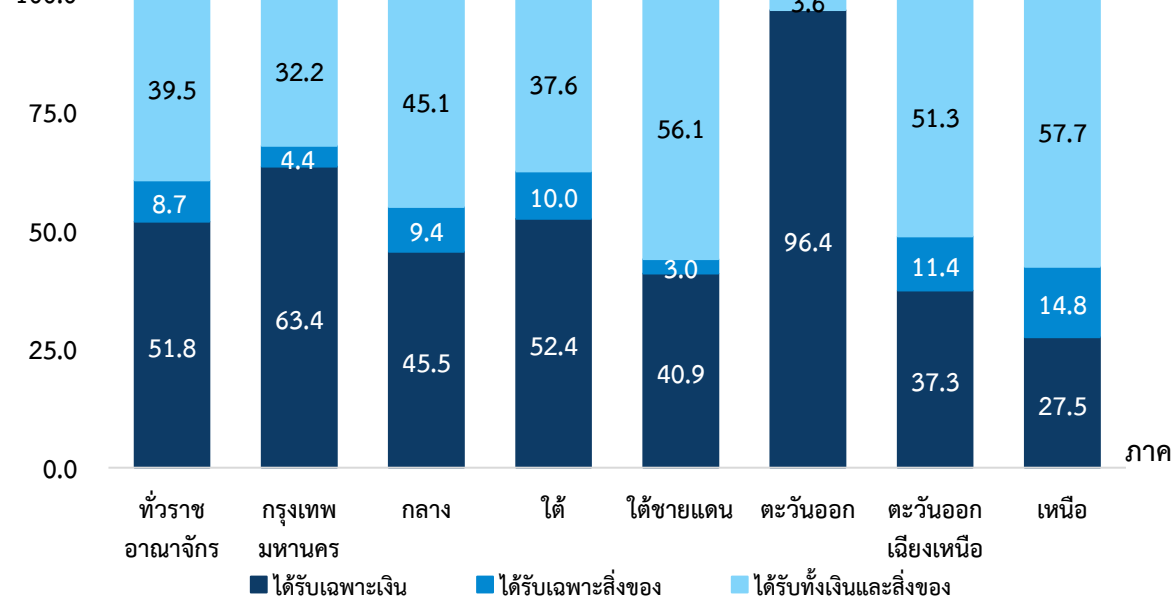

2) ผู้ส่งเงิน/สิ่งของ

สำหรับผู้ส่งเงิน/สิ่งของนั้น พบว่า ในภาพรวมผู้ย้ายถิ่นได้รับเงิน/สิ่งของจากบิดา/มารดาในสัดส่วนสูงสุดคือ ร้อยละ 71.2 รองลงมาคือ ได้รับจากบุตร ร้อยละ 10.7 ได้รับจากสามี/ภรรยา ร้อยละ 10.5 ได้รับจากญาติอื่น ๆ ร้อยละ 5.6 และได้รับจากบุคคลอื่นที่ไม่ใช่ญาติ ร้อยละ 2.0 เมื่อพิจารณารายภาคตามที่อยู่ปัจจุบันของผู้ย้ายถิ่น พบว่า ทุกภาคมีสัดส่วนของการได้รับเงิน/สิ่งของจากบิดา/มารดาสูงที่สุด โดยเฉพาะภาคใต้ชายแดน สูงถึงร้อยละ 100

ตาราง 3.10 ร้อยละของผู้ย้ายถิ่นที่ได้รับเงิน/สิ่งของ จำแนกตามผู้ส่งเงิน/สิ่งของ และภาค

ผู้ส่งเงิน/สิ่งของ	รวม	ภาค						
		กรุงเทพมหานคร	กลาง	ใต้	ใต้ชายแดน	ตะวันออก	ตะวันออกเฉียงเหนือ	เหนือ
รวม	100.0	100.0	100.0	100.0	100.0	100.0	100.0	100.0
บิดา/มารดา	71.2	64.9	59.8	76.9	100.0	87.5	69.9	70.5
สามี/ภรรยา	10.5	8.7	4.1	16.2	n.a.	n.a.	22.6	13.7
บุตร	10.7	16.1	25.6	5.5	n.a.	n.a.	n.a.	9.9
ญาติอื่น ๆ	5.6	10.3	9.1	1.4	n.a.	5.1	2.4	5.9
บุคคลอื่นที่ไม่ใช่ญาติ	2.0	n.a.	1.4	n.a.	n.a.	7.4	5.1	n.a.

หมายเหตุ : “n.a” ไม่มีข้อมูล/สำรวจไม่พบ

3) การใช้จ่ายเงินที่ได้รับของผู้ย้ายถิ่น

สำหรับผู้ย้ายถิ่นที่ได้รับเงินนั้น พบว่า ส่วนใหญ่ผู้ย้ายถิ่นที่ได้รับเงินจะนำไปใช้เพื่อเป็นค่าใช้จ่ายในชีวิตประจำวัน ร้อยละ 84.7 รองลงมา เพื่อเป็นทุนการศึกษา ร้อยละ 14.9 และเพื่อการลงทุนทำธุรกิจ ร้อยละ 0.4

แผนภูมิ 3.11 ร้อยละของผู้ย้ายถิ่นที่ได้รับเงิน จำแนกตามการใช้จ่ายเงินที่ได้รับ

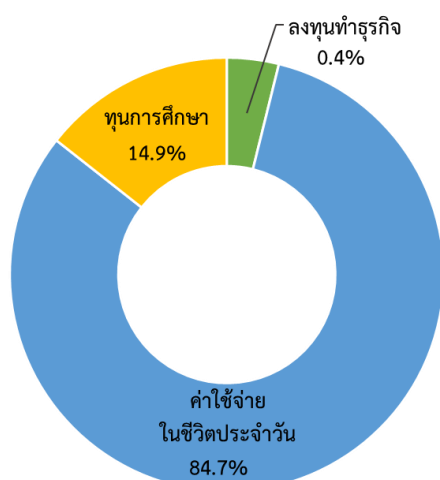

3.3.5 การส่งเงิน/สิ่งของ ของผู้ย้ายถิ่น

จากผลการสำรวจพบว่า นับตั้งแต่ผู้ย้ายถิ่นย้ายเข้ามาอยู่ในเทศบาล/อบต.ที่อยู่ปัจจุบันนั้น มีผู้ย้ายถิ่น ร้อยละ 23.3 ที่ได้ส่งเงิน/สิ่งของไปยังเทศบาลอื่น/อบต.อื่น/ประเทศอื่น โดยกรุงเทพมหานครมีการส่งเงิน/สิ่งของ สูงที่สุด (ร้อยละ 35.1) รองลงมาคือ ภาคกลาง ภาคตะวันออก ภาคเหนือ ภาคใต้ ภาคใต้ชายแดน และภาค ตะวันออกเฉียงเหนือ ตามลำดับ

แผนภูมิ 3.12 ร้อยละของผู้ย้ายถิ่นที่ส่งเงิน/สิ่งของ จำแนกตามภาค

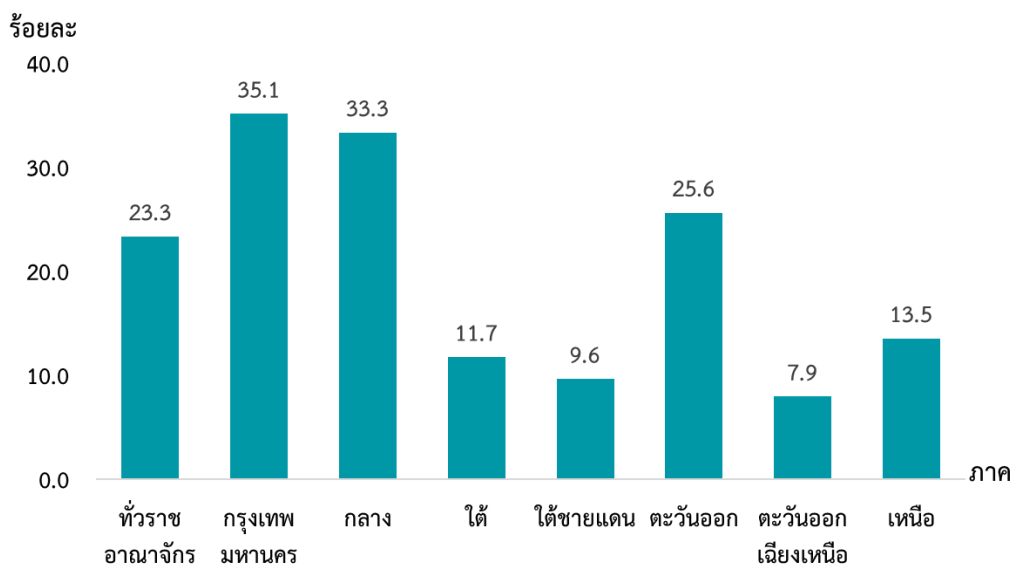

1) ประเภทสิ่งของที่ผู้ย้ายถิ่นส่งไป

สำหรับประเภทของเงิน/สิ่งของที่ผู้ย้ายถิ่นได้ส่งไป พบว่า ในภาพรวมผู้ย้ายถิ่นได้ส่งเฉพาะเงิน อย่างเดียว ร้อยละ 84.1 ส่งทั้งเงินและสิ่งของ ร้อยละ 13.8 และส่งเฉพาะสิ่งของ ร้อยละ 2.1 เมื่อพิจารณา ตามภาคที่อยู่ปัจจุบันของผู้ย้ายถิ่น พบว่า เกือบทุกภาคมีการส่งเฉพาะเงินอย่างเดียวนมากที่สุด โดยภาคกลางมี การส่งเงินอย่างเดียวนสูงกว่าภาคอื่น ๆ ในขณะที่ภาคใต้ชายแดนส่งเฉพาะสิ่งของมากที่สุด

แผนภูมิ 3.13 ร้อยละของผู้ย้ายถิ่น จำแนกตามประเภทของสิ่งที่ส่ง และภาค

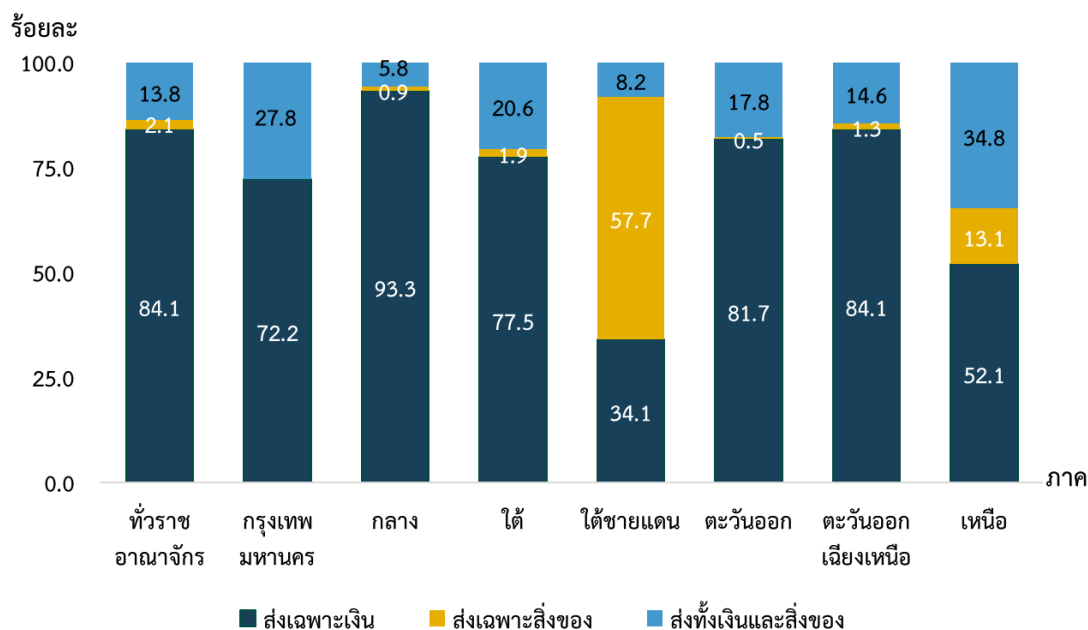

2) ผู้รับเงิน/สิ่งของ

สำหรับผู้รับเงิน/สิ่งของนั้น พบว่า ในภาพรวมผู้ย้ายถิ่นได้ส่งเงิน/สิ่งของให้บิดา/มารดาสูงสุดคือ ร้อยละ 80.9 รองลงมาคือ ส่งให้บุตร ร้อยละ 8.4 และส่งให้สามี/ภรรยา ร้อยละ 8.3 เมื่อพิจารณารายภาค ตามที่อยู่ปัจจุบันของผู้ย้ายถิ่นที่ส่งเงิน/สิ่งของ พบว่า ทุกภาคมีการส่งเงิน/สิ่งของให้บิดา/มารดาสูงที่สุด โดยเฉพาะภาคใต้ชายแดนสูงถึงร้อยละ 100

ตาราง 3.11 ร้อยละของผู้ย้ายถิ่นที่ส่งเงิน/สิ่งของ จำแนกตามผู้รับเงิน/สิ่งของ และภาค

ผู้รับเงิน/สิ่งของ	รวม	ภาค						
		กรุงเทพมหานคร	กลาง	ใต้	ใต้ชายแดน	ตะวันออก	ตะวันออกเฉียงเหนือ	เหนือ
รวม	100.0	100.0	100.0	100.0	100.0	100.0	100.0	100.0
บิดา/มารดา	80.9	80.6	80.0	77.6	100.0	84.6	96.5	75.6
สามี/ภรรยา	8.3	10.0	9.1	10.9	n.a.	5.6	3.5	6.7
บุตร	8.4	9.4	8.2	8.7	n.a.	9.8	n.a.	10.2
ญาติอื่นๆ	1.7	n.a.	1.5	2.8	n.a.	n.a.	n.a.	7.5
บุคคลอื่นที่ไม่ใช่ญาติ	0.7	n.a.	1.2	n.a.	n.a.	n.a.	n.a.	n.a.

หมายเหตุ : "n.a" ไม่มีข้อมูล/สำรวจไม่พบ

3) การใช้เงินของผู้ย้ายถิ่นได้ส่งไป

สำหรับผู้รับเงินปลายทางที่ผู้ย้ายถิ่นได้ส่งไปให้ นั้น พบว่า ผู้รับเงินส่วนใหญ่นำไปใช้เพื่อเป็นค่าใช้จ่ายในชีวิตประจำวัน ร้อยละ 89.6 รองลงมา เพื่อเป็นทุนการศึกษา ร้อยละ 3.2 ใช้ชำระหนี้สิน ร้อยละ 0.4 และใช้เพื่อลงทุนทางธุรกิจ ร้อยละ 0.3

แผนภูมิ 3.14 ร้อยละของผู้ย้ายถิ่นที่ส่งเงิน จำแนกตามการใช้เงินที่ส่งไปให้

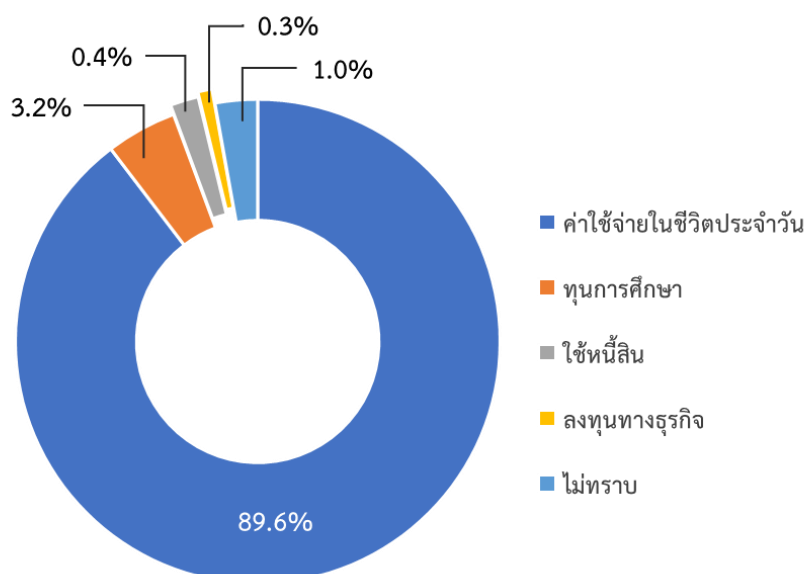

สารบัญตารางสถิติ

หน้า

ตารางที่ 1	จำนวนประชากร จำแนกตามสถานภาพการย้ายถิ่น กลุ่มอายุ เพศ และภาค	25
ตารางที่ 2	จำนวนประชากร จำแนกตามสถานภาพการย้ายถิ่น การมีชื่อในทะเบียนบ้าน เพศ และภาค	27
ตารางที่ 3	จำนวนประชากรอายุ 6 ปีขึ้นไป จำแนกตามสถานภาพการย้ายถิ่น ระดับการศึกษาที่สำเร็จ เพศ และภาค	28
ตารางที่ 4	จำนวนประชากรอายุ 15 ปีขึ้นไป จำแนกตามสถานภาพการย้ายถิ่น สถานภาพสมรส เพศ และภาค	29
ตารางที่ 5	จำนวนผู้มีงานทำอายุ 15 ปีขึ้นไป จำแนกตามสถานภาพการย้ายถิ่น อาชีพปัจจุบัน เพศ และภาค	30
ตารางที่ 6	จำนวนผู้มีงานทำอายุ 15 ปีขึ้นไป จำแนกตามสถานภาพการย้ายถิ่น กิจกรรมทางเศรษฐกิจ เพศ และภาค	32
ตารางที่ 7	จำนวนผู้มีงานทำอายุ 15 ปีขึ้นไป จำแนกตามสถานภาพการย้ายถิ่น สถานภาพการทำงาน เพศ และภาค	35
ตารางที่ 8	จำนวนผู้ย้ายถิ่น จำแนกตามประเภทของการย้ายถิ่น ภาค และเขตการปกครอง	36
ตารางที่ 9	จำนวนผู้ย้ายถิ่น จำแนกตามกระแสนการย้ายถิ่น เพศ และภาค	37
ตารางที่ 10	จำนวนผู้ย้ายถิ่น จำแนกตามรูปแบบการย้ายถิ่น เพศ และภาค	38
ตารางที่ 11	จำนวนผู้ย้ายถิ่น จำแนกตามสาเหตุของการย้ายถิ่น เพศ และภาค	38
ตารางที่ 12	จำนวนผู้ย้ายถิ่น จำแนกตามจำนวนครั้งที่ย้ายในช่วง 12 เดือนก่อนวันสัมภาษณ์ เพศ และภาค	39
ตารางที่ 13	จำนวนผู้ย้ายถิ่น จำแนกตามระยะเวลาที่คาดว่าจะอยู่อาศัย เพศ และภาค	39
ตารางที่ 14	จำนวนผู้ย้ายถิ่น จำแนกตามสาเหตุของการย้ายถิ่นในอนาคต เพศ และภาค	40
ตารางที่ 15	จำนวนผู้ย้ายถิ่น จำแนกตามการรับเงินและสิ่งของ เพศ และภาค	40
ตารางที่ 16	จำนวนผู้ย้ายถิ่นที่รับเงินและสิ่งของ จำแนกตามผู้ส่งเงิน/สิ่งของ เพศ และภาค	41
ตารางที่ 17	จำนวนผู้ย้ายถิ่นที่ได้รับเงิน จำแนกตามการใช้เงินที่ได้รับ เพศ และภาค	41
ตารางที่ 18	จำนวนผู้ย้ายถิ่น จำแนกตามการส่งเงินและสิ่งของ เพศ และภาค	42
ตารางที่ 19	จำนวนผู้ย้ายถิ่นที่ส่งเงินและสิ่งของ จำแนกตามผู้รับเงิน/สิ่งของ เพศ และภาค	42
ตารางที่ 20	จำนวนผู้ย้ายถิ่นที่ได้ส่งเงิน จำแนกตามการใช้เงินที่ส่งไป เพศ และภาค	43

ตารางที่ 1 จำนวนประชากร จำแนกตามสถานภาพการย้ายถิ่น กลุ่มอายุ เพศ และภาค

หน่วย : พันคน

กลุ่มอายุ	ภาค และเพศ																							
	ทิวเขาอาณาจักร			กทม.			ภาคกลาง			ภาคใต้			ภาคใต้ชายแดน			ภาคตะวันออก			ภาคตะวันออกเฉียงเหนือ			ภาคเหนือ		
	รวม	ชาย	หญิง	รวม	ชาย	หญิง	รวม	ชาย	หญิง	รวม	ชาย	หญิง	รวม	ชาย	หญิง	รวม	ชาย	หญิง	รวม	ชาย	หญิง	รวม	ชาย	หญิง
ยอดรวม	70,403.5	33,876.0	36,527.5	9,120.9	4,376.4	4,744.5	15,530.3	7,453.2	8,077.1	8,000.2	3,887.8	4,112.4	1,891.0	919.0	972.1	6,808.2	3,323.7	3,484.5	18,019.7	8,643.3	9,376.4	11,033.2	5,272.6	5,760.6
0 - 14	10,849.2	5,528.0	5,321.1	1,201.8	622.5	579.3	1,871.2	948.1	923.2	1,590.9	808.8	782.1	384.9	196.2	188.6	1,114.4	562.5	552.0	3,104.0	1,584.5	1,519.4	1,581.9	805.3	776.6
15 - 19	4,148.9	2,092.4	2,056.6	340.7	167.7	173.0	789.9	393.4	396.5	531.2	269.1	262.1	124.0	63.2	60.7	380.9	185.0	195.9	1,301.9	665.8	636.1	680.4	348.0	332.3
20 - 24	4,854.0	2,419.1	2,434.9	481.4	234.6	246.7	1,078.8	528.6	550.3	585.1	292.8	292.3	129.5	66.0	63.5	484.6	235.4	249.3	1,349.6	685.1	664.5	745.0	376.7	368.3
25 - 19	5,233.3	2,625.0	2,608.3	605.8	297.4	308.4	1,272.8	645.0	627.8	603.1	303.1	300.0	130.3	66.2	64.1	553.8	275.2	278.6	1,302.4	652.6	649.7	765.2	385.5	379.6
30 - 34	5,118.3	2,575.3	2,543.0	765.9	386.6	379.3	1,292.3	655.9	636.5	578.1	290.8	287.3	127.6	64.2	63.4	562.8	283.3	279.5	1,066.5	528.5	538.0	725.1	366.0	359.1
35 - 39	4,724.2	2,364.7	2,359.6	901.7	432.7	469.0	1,281.8	646.3	635.5	534.0	268.1	265.9	122.1	61.1	60.9	540.8	274.0	266.8	755.3	381.1	374.2	588.6	301.3	287.3
40 - 49	10,016.6	4,942.4	5,074.2	1,800.9	877.6	923.3	2,588.6	1,278.1	1,310.4	1,081.1	535.9	545.2	257.4	127.0	130.4	1,133.6	571.7	561.9	1,883.3	920.1	963.2	1,271.8	631.9	639.8
50 - 59	10,643.2	5,103.3	5,539.9	1,462.9	713.9	749.0	2,377.8	1,141.3	1,236.5	1,084.0	521.1	562.8	266.4	127.7	138.7	969.1	479.3	489.8	2,843.2	1,344.8	1,498.5	1,639.8	775.2	864.6
60 ปีขึ้นไป	14,815.8	6,225.9	8,589.9	1,559.9	643.4	916.5	2,977.1	1,216.5	1,760.5	1,412.6	597.9	814.6	349.0	147.4	201.7	1,068.2	457.3	610.9	4,413.5	1,880.7	2,532.8	3,035.5	1,282.6	1,752.9
ผู้ย้ายถิ่น	631.6	315.8	315.7	46.2	22.2	24.0	245.8	137.1	108.6	85.9	40.9	45.0	5.9	3.1	2.9	75.7	38.3	37.4	76.0	29.8	46.3	96.0	44.4	51.6
0 - 14	66.4	32.1	34.3	9.3	3.3	6.0	19.3	12.7	6.7	16.0	7.9	8.1	0.3	0.2	0.2	6.9	3.0	3.9	7.3	2.2	5.0	7.2	2.7	4.5
15 - 19	55.5	26.2	29.2	4.9	1.6	3.3	12.1	4.3	7.8	12.6	6.6	6.0	0.6	0.6	n.a.	6.9	5.1	1.8	8.6	3.8	4.8	9.8	4.1	5.7
20 - 24	111.2	50.5	60.7	6.2	3.2	3.0	34.3	16.7	17.7	15.6	6.9	8.7	1.7	1.0	0.7	15.5	7.5	8.1	19.9	6.7	13.2	17.9	8.6	9.4
25 - 19	94.0	37.2	56.9	7.9	4.0	3.9	31.7	13.9	17.8	11.1	4.8	6.2	1.1	n.a.	1.1	12.4	5.0	7.4	15.2	4.1	11.1	14.7	5.4	9.2
30 - 34	78.4	47.0	31.4	6.9	3.7	3.1	38.7	27.3	11.4	5.7	2.3	3.4	1.0	0.8	0.2	5.2	4.6	0.6	9.6	2.9	6.7	11.4	5.4	6.0
35 - 39	59.4	32.1	27.3	1.3	n.a.	1.3	30.3	18.5	11.8	6.0	3.1	2.8	0.3	n.a.	0.3	8.2	3.7	4.5	2.1	1.2	0.9	11.2	5.6	5.6
40 - 49	77.2	47.1	30.0	1.0	1.0	n.a.	40.2	24.2	15.9	10.0	4.6	5.3	0.7	0.4	0.3	6.7	3.8	2.9	8.9	6.0	2.9	9.8	7.1	2.7
50 - 59	52.6	27.2	25.4	5.9	3.2	2.7	24.5	14.0	10.5	3.7	1.7	2.0	0.1	n.a.	0.1	8.7	2.7	6.0	2.1	1.9	0.2	7.6	3.8	3.8
60 ปีขึ้นไป	36.9	16.4	20.5	2.8	2.1	0.7	14.6	5.5	9.1	5.3	2.9	2.4	0.1	0.1	n.a.	5.2	3.0	2.2	2.4	1.0	1.3	6.5	1.8	4.7

ตารางที่ 1 จำนวนประชากร จำแนกตามสถานภาพการย้ายถิ่น กลุ่มอายุ เพศ และภาค (ต่อ)

หน่วย : พันคน

สถานภาพการย้ายถิ่น กลุ่มอายุ	ภาค และเพศ																							
	ทิวราชอาณาจักร			กทม.			ภาคกลาง			ภาคใต้			ภาคใต้ชายแดน			ภาคตะวันออก			ภาคตะวันออกเฉียงเหนือ			ภาคเหนือ		
	รวม	ชาย	หญิง	รวม	ชาย	หญิง	รวม	ชาย	หญิง	รวม	ชาย	หญิง	รวม	ชาย	หญิง	รวม	ชาย	หญิง	รวม	ชาย	หญิง	รวม	ชาย	หญิง
ผู้ไม่ย้ายถิ่น	69,771.9	33,560.1	36,211.8	9,074.7	4,354.2	4,720.5	15,284.6	7,316.1	7,968.5	7,914.3	3,846.9	4,067.4	1,885.1	915.9	969.2	6,732.4	3,285.3	3,447.1	17,943.7	8,613.5	9,330.1	10,937.2	5,228.2	5,709.0
0 - 14	10,782.7	5,495.9	5,286.8	1,192.5	619.2	573.3	1,851.9	935.4	916.5	1,574.9	800.9	774.0	384.5	196.1	188.4	1,107.6	559.5	548.1	3,096.7	1,582.3	1,514.4	1,574.7	802.6	772.1
15 - 19	4,093.5	2,066.2	2,027.3	335.9	166.1	169.7	777.8	389.1	388.7	518.7	262.5	256.1	123.3	62.6	60.7	374.0	179.9	194.1	1,293.3	662.0	631.3	670.6	343.9	326.6
20 - 24	4,742.8	2,368.6	2,374.2	475.2	231.4	243.8	1,044.5	511.9	532.6	569.5	285.9	283.6	127.7	65.0	62.8	469.1	227.9	241.2	1,329.7	678.4	651.3	727.1	368.1	358.9
25 - 19	5,139.2	2,587.8	2,551.4	597.9	293.4	304.5	1,241.1	631.1	609.9	592.0	298.2	293.8	129.2	66.2	63.0	541.4	270.2	271.2	1,287.2	648.6	638.6	750.5	380.1	370.4
30 - 34	5,039.9	2,528.2	2,511.7	759.0	382.8	376.2	1,253.6	628.5	625.1	572.5	288.5	283.9	126.6	63.4	63.2	557.6	278.7	278.9	1,056.9	525.7	531.3	713.7	360.6	353.1
35 - 39	4,664.8	2,332.6	2,332.3	900.3	432.7	467.6	1,251.5	627.8	623.7	528.1	265.0	263.1	121.8	61.1	60.6	532.5	270.3	262.3	753.2	379.9	373.2	577.5	295.8	281.7
40 - 49	9,939.5	4,895.3	5,044.2	1,799.8	876.6	923.3	2,548.4	1,253.9	1,294.5	1,071.1	531.3	539.9	256.7	126.6	130.1	1,126.9	568.0	559.0	1,874.5	914.1	960.4	1,262.0	624.8	637.1
50 - 59	10,590.6	5,076.1	5,514.5	1,457.0	710.7	746.3	2,353.2	1,127.3	1,226.0	1,080.3	519.5	560.8	266.3	127.7	138.6	960.4	476.6	483.8	2,841.1	1,342.9	1,498.2	1,632.2	771.4	860.8
60 ปีขึ้นไป	14,778.9	6,209.5	8,569.4	1,557.1	641.3	915.8	2,962.5	1,211.0	1,751.4	1,407.2	595.1	812.2	348.9	147.3	201.7	1,063.0	454.4	608.7	4,411.2	1,879.7	2,531.4	3,028.9	1,280.8	1,748.2

หมายเหตุ : " n.a." ไม่มีข้อมูล/สำรวจไม่พบ

ตารางที่ 2 จำนวนประชากร จำแนกตามสถานภาพการย้ายถิ่น การมีชื่อในทะเบียนบ้าน เพศ และภาค

หน่วย : พันคน

การมีชื่อในทะเบียนบ้าน	ภาค และเพศ																							
	ทั่วราชอาณาจักร			กทม.			ภาคกลาง			ภาคใต้			ภาคใต้ชายแดน			ภาคตะวันออก			ภาคตะวันออกเฉียงเหนือ			ภาคเหนือ		
	รวม	ชาย	หญิง	รวม	ชาย	หญิง	รวม	ชาย	หญิง	รวม	ชาย	หญิง	รวม	ชาย	หญิง	รวม	ชาย	หญิง	รวม	ชาย	หญิง	รวม	ชาย	หญิง
ยอดรวม	70,403.5	33,876.0	36,527.5	9,120.9	4,376.4	4,744.5	15,530.3	7,453.2	8,077.1	8,000.2	3,887.8	4,112.4	1,891.0	919.0	972.1	6,808.2	3,323.7	3,484.5	18,019.7	8,643.3	9,376.4	11,033.2	5,272.6	5,760.6
มีในบ้านที่อยู่อาศัย	54,650.6	26,051.4	28,599.2	4,893.1	2,260.8	2,632.2	10,927.3	5,129.7	5,797.6	6,018.1	2,907.4	3,110.6	1,651.6	800.5	851.2	4,617.0	2,203.7	2,413.3	16,841.7	8,097.6	8,744.2	9,701.8	4,651.7	5,050.0
มีอยู่ที่อื่น	13,654.9	6,736.3	6,918.6	3,734.0	1,867.3	1,866.7	3,650.3	1,801.3	1,849.0	1,758.4	852.7	905.7	232.4	115.0	117.4	1,966.9	1,021.8	945.1	1,150.9	538.7	612.2	1,161.9	539.6	622.4
จังหวัดนี้	7,152.7	3,469.1	3,683.7	1,397.6	711.9	685.7	1,514.9	718.3	796.6	1,388.7	683.0	705.7	196.6	97.8	98.9	753.8	379.4	374.4	982.0	451.8	530.2	919.1	426.8	492.2
จังหวัดอื่น	6,502.2	3,267.3	3,234.9	2,336.4	1,155.4	1,181.0	2,135.4	1,083.0	1,052.4	369.7	169.7	200.0	35.8	17.2	18.6	1,213.1	642.4	570.7	169.0	86.9	82.1	242.9	112.7	130.1
ประเทศอื่น	2,011.4	1,043.6	967.8	492.8	248.3	244.6	936.9	513.6	423.3	219.7	126.1	93.6	6.9	3.5	3.4	223.0	97.5	125.5	25.6	6.3	19.3	106.4	48.3	58.1
ไม่มีที่ใดเลย	86.6	44.6	42.0	1.0	n.a.	1.0	15.8	8.6	7.2	4.0	1.5	2.5	0.1	n.a.	0.1	1.2	0.6	0.6	1.5	0.8	0.7	63.1	33.1	30.1
ผู้ย้ายถิ่น	631.6	315.8	315.7	46.2	22.2	24.0	245.8	137.1	108.6	85.9	40.9	45.0	5.9	3.1	2.9	75.7	38.3	37.4	76.0	29.8	46.3	96.0	44.4	51.6
มีในบ้านที่อยู่อาศัย	121.8	57.9	63.9	1.0	1.0	n.a.	27.2	15.4	11.9	14.7	8.3	6.4	1.5	0.1	1.4	8.0	2.0	6.0	31.6	13.9	17.7	37.9	17.2	20.6
มีอยู่ที่อื่น	400.3	195.5	204.8	n.a.	n.a.	n.a.	141.0	77.9	63.0	66.9	30.0	37.0	4.5	3.0	1.5	49.6	26.0	23.7	44.5	15.9	28.6	53.3	25.5	27.8
จังหวัดนี้	142.0	65.1	76.9	n.a.	n.a.	n.a.	34.1	15.5	18.6	33.8	19.0	14.8	3.2	1.9	1.2	14.7	7.1	7.6	26.2	9.5	16.7	30.1	12.0	18.0
จังหวัดอื่น	258.3	130.4	127.8	40.5	17.3	23.2	106.9	62.5	44.5	33.1	11.0	22.1	1.3	1.0	0.2	34.9	18.8	16.1	18.3	6.4	11.9	23.2	13.4	9.8
ประเทศอื่น	106.1	59.0	47.0	4.7	3.9	0.8	74.1	40.4	33.7	4.2	2.6	1.7	n.a.	n.a.	n.a.	18.1	10.4	7.7	n.a.	n.a.	n.a.	4.9	1.7	3.1
ไม่มีที่ใดเลย	3.4	3.4	n.a.	n.a.	n.a.	n.a.	3.4	3.4	n.a.	n.a.	n.a.	n.a.	n.a.	n.a.	n.a.	n.a.	n.a.	n.a.	n.a.	n.a.	n.a.	n.a.	n.a.	n.a.
ผู้ไม่ย้ายถิ่น	69,771.9	33,560.1	36,211.8	9,074.7	4,354.2	4,720.5	15,284.6	7,316.1	7,968.5	7,914.3	3,846.9	4,067.4	1,885.1	915.9	969.2	6,732.4	3,285.3	3,447.1	17,943.7	8,613.5	9,330.1	10,937.2	5,228.2	5,709.0
มีในบ้านที่อยู่อาศัย	54,528.7	25,993.5	28,535.3	4,892.1	2,259.8	2,632.2	10,900.0	5,114.3	5,785.7	6,003.4	2,899.1	3,104.3	1,650.2	800.4	849.8	4,609.0	2,201.7	2,407.4	16,810.2	8,083.7	8,726.5	9,663.9	4,634.5	5,029.4
มีอยู่ที่อื่น	13,254.6	6,540.8	6,713.8	3,693.5	1,850.0	1,843.5	3,509.3	1,723.4	1,786.0	1,691.5	822.7	868.8	228.0	112.0	115.9	1,917.3	995.9	921.4	1,106.5	522.8	583.7	1,108.6	514.1	594.5
จังหวัดนี้	7,010.7	3,403.9	3,606.7	1,397.6	711.9	685.7	1,480.9	702.8	778.1	1,354.9	664.0	690.9	193.5	95.8	97.6	739.1	372.3	366.8	955.8	442.3	513.5	889.0	414.8	474.2
จังหวัดอื่น	6,243.9	3,136.9	3,107.0	2,295.9	1,138.1	1,157.8	2,028.5	1,020.6	1,007.9	336.6	158.7	177.9	34.5	16.2	18.3	1,178.1	623.6	554.6	150.7	80.5	70.2	219.7	99.3	120.3
ประเทศอื่น	1,905.4	984.6	920.8	488.1	244.3	243.8	862.8	473.2	389.6	215.5	123.6	91.9	6.9	3.5	3.4	204.9	87.2	117.8	25.6	6.3	19.3	101.5	46.6	55.0
ไม่มีที่ใดเลย	83.2	41.3	42.0	1.0	n.a.	1.0	12.4	5.2	7.2	4.0	1.5	2.5	0.1	n.a.	0.1	1.2	0.6	0.6	1.5	0.8	0.7	63.1	33.1	30.1

หมายเหตุ : " n.a." ไม่มีข้อมูล/สำรวจไม่พบ

ตารางที่ 3 จำนวนประชากรอายุ 6 ปีขึ้นไป จำแนกตามสถานภาพการย้ายถิ่น ระดับการศึกษาที่สำเร็จ เพศ และภาค

หน่วย : พันคน

ระดับการศึกษาที่สำเร็จ	ภาค และเพศ																							
	ทั่วราชอาณาจักร			กทม.			ภาคกลาง			ภาคใต้			ภาคใต้ชายแดน			ภาคตะวันออก			ภาคตะวันออกเฉียงเหนือ			ภาคเหนือ		
	รวม	ชาย	หญิง	รวม	ชาย	หญิง	รวม	ชาย	หญิง	รวม	ชาย	หญิง	รวม	ชาย	หญิง	รวม	ชาย	หญิง	รวม	ชาย	หญิง	รวม	ชาย	หญิง
ยอดรวม	67,467.4	32,400.4	35,067.0	8,791.8	4,200.0	4,591.9	15,003.1	7,201.8	7,801.3	7,550.8	3,661.7	3,889.2	1,776.5	864.3	912.2	6,482.6	3,157.8	3,324.9	17,270.1	8,257.2	9,013.0	10,592.4	5,057.7	5,534.7
ไม่มีการศึกษา	2,267.1	937.2	1,329.9	261.0	114.2	146.8	434.3	196.6	237.7	204.9	93.4	111.5	133.2	49.6	83.7	192.8	63.8	129.1	318.9	144.2	174.6	722.0	275.4	446.7
ต่ำกว่าประถมศึกษา	15,088.7	6,485.3	8,603.4	1,127.5	482.5	645.0	2,683.9	1,094.5	1,589.4	1,708.8	768.2	940.6	347.4	166.5	180.9	1,265.9	557.8	708.1	5,007.9	2,147.2	2,860.8	2,947.3	1,268.7	1,678.6
ประถมศึกษา	14,309.9	7,340.4	6,969.6	1,646.1	836.1	809.9	2,867.5	1,494.2	1,373.3	1,738.1	896.3	841.7	510.4	273.1	237.3	1,169.7	602.5	567.2	4,343.2	2,196.2	2,147.0	2,034.9	1,041.8	993.1
มัธยมศึกษาตอนต้น	11,334.7	6,156.5	5,178.2	1,342.4	718.1	624.3	2,712.9	1,457.6	1,255.3	1,250.4	675.4	575.0	260.1	136.5	123.6	1,230.3	644.2	586.0	2,950.4	1,638.9	1,311.5	1,588.3	885.7	702.6
มัธยมศึกษาตอนปลาย	11,700.1	5,889.6	5,810.4	1,652.5	838.1	814.4	2,783.6	1,401.0	1,382.6	1,288.7	676.2	612.6	283.4	139.7	143.7	1,309.5	664.8	644.7	2,776.6	1,343.7	1,432.9	1,605.8	826.2	779.6
อุดมศึกษา	11,976.2	5,182.4	6,793.9	2,700.0	1,178.7	1,521.3	3,093.8	1,337.6	1,756.2	1,310.1	526.2	783.9	233.5	95.9	137.6	1,080.2	501.9	578.3	1,871.1	786.1	1,085.0	1,687.6	755.9	931.6
การศึกษาอื่น ๆ ¹	317.5	162.9	154.6	n.a.	n.a.	n.a.	302.6	156.5	146.1	5.5	2.5	3.0	8.4	2.9	5.5	0.5	0.5	n.a.	n.a.	n.a.	n.a.	0.5	0.5	n.a.
ไม่ทราบ	473.2	246.2	227.0	62.4	32.2	30.2	124.6	63.9	60.7	44.4	23.5	20.9	n.a.	n.a.	n.a.	233.8	122.2	111.5	2.0	0.8	1.2	6.0	3.6	2.4
ผู้ย้ายถิ่น	597.8	296.9	300.9	40.2	18.9	21.3	236.0	130.3	105.7	80.4	37.5	42.9	5.9	3.0	2.9	73.6	36.8	36.7	71.7	28.0	43.7	90.0	42.4	47.6
ไม่มีการศึกษา	22.3	13.0	9.3	0.8	0.8	n.a.	8.5	5.9	2.6	3.2	2.3	0.9	0.1	n.a.	0.1	8.1	3.7	4.3	0.2	n.a.	0.2	1.2	0.2	1.1
ต่ำกว่าประถมศึกษา	71.6	30.4	41.2	3.5	1.8	1.7	42.6	20.7	21.9	8.8	2.5	6.3	0.2	0.1	0.1	7.4	1.5	5.9	3.6	1.6	2.0	5.5	2.1	3.4
ประถมศึกษา	127.6	73.0	54.7	11.4	7.0	4.4	59.3	35.6	23.7	14.9	9.3	5.7	0.8	0.6	0.2	16.2	8.0	8.3	7.7	4.6	3.2	17.2	7.9	9.3
มัธยมศึกษาตอนต้น	112.8	61.0	51.8	6.2	2.0	4.2	41.8	25.6	16.2	15.7	6.9	8.7	0.3	0.1	0.1	10.4	4.3	6.1	19.1	10.1	9.0	19.5	12.0	7.5
มัธยมศึกษาตอนปลาย	142.3	67.4	74.9	7.6	3.0	4.6	47.6	24.3	23.4	20.9	9.8	11.1	2.9	1.2	1.7	14.7	9.9	4.8	24.2	7.8	16.4	24.4	11.5	13.0
อุดมศึกษา	108.4	44.1	64.4	10.7	4.2	6.5	27.8	13.2	14.6	16.7	6.6	10.1	1.6	1.0	0.6	12.5	6.3	6.2	16.9	4.0	12.9	22.2	8.7	13.5
การศึกษาอื่น ๆ ¹	4.1	2.0	2.1	n.a.	n.a.	n.a.	4.0	2.0	2.0	0.2	--	0.1	n.a.	n.a.	n.a.	n.a.	n.a.	n.a.	n.a.	n.a.	n.a.	n.a.	n.a.	n.a.
ไม่ทราบ	8.6	6.1	2.5	n.a.	n.a.	n.a.	4.3	2.9	1.4	n.a.	n.a.	n.a.	n.a.	n.a.	n.a.	4.3	3.2	1.1	n.a.	n.a.	n.a.	n.a.	n.a.	n.a.
ผู้ไม่ย้ายถิ่น	66,869.7	32,103.6	34,766.1	8,751.6	4,181.1	4,570.5	14,767.1	7,071.5	7,695.6	7,470.5	3,624.2	3,846.3	1,770.6	861.3	909.3	6,409.1	3,121.0	3,288.1	17,198.4	8,229.1	8,969.3	10,502.3	5,015.3	5,487.0
ไม่มีการศึกษา	2,244.9	924.2	1,320.7	260.1	113.3	146.8	425.7	190.7	235.1	201.7	91.1	110.6	133.1	49.6	83.6	184.8	60.0	124.7	318.6	144.2	174.4	720.8	275.2	445.6
ต่ำกว่าประถมศึกษา	15,017.1	6,455.0	8,562.2	1,124.0	480.7	643.3	2,641.3	1,073.8	1,567.5	1,699.9	765.6	934.3	347.2	166.4	180.8	1,258.5	556.3	702.2	5,004.3	2,145.5	2,858.8	2,941.9	1,266.6	1,675.2
ประถมศึกษา	14,182.3	7,267.4	6,914.9	1,634.7	829.1	805.6	2,808.2	1,458.6	1,349.6	1,723.1	887.1	836.1	509.6	272.5	237.0	1,153.5	594.5	559.0	4,335.5	2,191.7	2,143.8	2,017.7	1,033.9	983.9
มัธยมศึกษาตอนต้น	11,221.9	6,095.5	5,126.4	1,336.2	716.2	620.0	2,671.1	1,431.9	1,239.1	1,234.8	668.5	566.2	259.8	136.4	123.4	1,219.9	640.0	579.9	2,931.4	1,628.8	1,302.5	1,568.8	873.7	695.1
มัธยมศึกษาตอนปลาย	11,557.7	5,822.2	5,735.5	1,644.9	835.1	809.8	2,735.9	1,376.7	1,359.2	1,267.9	666.4	601.5	280.5	138.5	142.0	1,294.8	654.9	639.9	2,752.4	1,336.0	1,416.5	1,581.4	814.7	766.7
อุดมศึกษา	11,867.8	5,138.3	6,729.5	2,689.3	1,174.5	1,514.8	3,066.0	1,324.4	1,741.6	1,293.4	519.6	773.8	232.0	95.0	137.0	1,067.7	495.6	572.1	1,854.2	782.1	1,072.0	1,665.4	747.2	918.2
การศึกษาอื่น ๆ ¹	313.4	160.9	152.5	n.a.	n.a.	n.a.	298.7	154.5	144.1	5.3	2.4	2.9	8.4	2.9	5.5	0.5	0.5	n.a.	n.a.	n.a.	n.a.	0.5	0.5	n.a.
ไม่ทราบ	464.6	240.1	224.5	62.4	32.2	30.2	120.3	60.9	59.3	44.4	23.5	20.9	n.a.	n.a.	n.a.	229.5	119.1	110.4	2.0	0.8	1.2	6.0	3.6	2.4

หมายเหตุ : ¹ รวมอาชีวศึกษาระยะสั้น

" n.a." ไม่มีข้อมูล/สำรวจไม่พบ

"--" ข้อมูลมีจำนวนเล็กน้อย

ตารางที่ 4 จำนวนประชากรอายุ 15 ปีขึ้นไป จำแนกตามสถานภาพการย้ายถิ่น สถานภาพสมรส เพศ และภาค

หน่วย : พันคน

สถานภาพสมรส	ภาค และเพศ																							
	หัวราชอาณาจักร			กทม.			ภาคกลาง			ภาคใต้			ภาคใต้ชายแดน			ภาคตะวันออก			ภาคตะวันออกเฉียงเหนือ			ภาคเหนือ		
	รวม	ชาย	หญิง	รวม	ชาย	หญิง	รวม	ชาย	หญิง	รวม	ชาย	หญิง	รวม	ชาย	หญิง	รวม	ชาย	หญิง	รวม	ชาย	หญิง	รวม	ชาย	หญิง
ยอดรวม	59,554.3	28,348.0	31,206.3	7,919.1	3,753.8	4,165.2	13,659.1	6,505.1	7,154.0	6,409.3	3,079.0	3,330.3	1,506.2	722.7	783.4	5,693.7	2,761.2	2,932.5	14,915.7	7,058.8	7,856.9	9,451.2	4,467.3	4,983.9
โสด	18,826.5	10,254.1	8,572.4	3,033.9	1,509.2	1,524.8	4,506.9	2,370.6	2,136.3	1,962.7	1,091.2	871.4	420.0	242.2	177.8	1,852.7	1,015.0	837.7	4,506.3	2,577.7	1,928.7	2,543.9	1,448.2	1,095.7
สมรส	21,377.2	10,349.3	11,028.0	2,308.1	1,126.7	1,181.3	4,419.9	2,137.3	2,282.6	2,262.3	1,104.0	1,158.3	644.1	319.4	324.7	1,820.4	892.2	928.2	6,132.9	2,927.5	3,205.5	3,789.5	1,842.1	1,947.4
ม่าย	12,811.3	6,084.3	6,727.0	1,976.8	974.2	1,002.6	3,430.3	1,672.5	1,757.8	1,565.4	736.4	829.0	242.7	121.5	121.2	1,475.3	708.8	766.5	2,254.5	1,003.0	1,251.5	1,866.4	867.9	998.5
หย่า	5,174.7	1,095.4	4,079.3	425.2	80.6	344.6	1,031.9	213.4	818.6	504.8	100.7	404.0	167.2	27.5	139.7	403.4	90.0	313.3	1,621.0	370.4	1,250.7	1,021.3	212.9	808.4
แยกกันอยู่	1,364.5	564.8	799.7	175.1	63.1	112.0	270.1	111.4	158.6	114.2	46.6	67.6	32.2	12.1	20.1	142.0	55.1	86.9	400.9	180.3	220.6	230.1	96.2	133.8
ผู้ย้ายถิ่น	565.2	283.8	281.4	36.9	18.9	18.0	226.4	124.4	102.0	69.9	33.0	36.9	5.6	2.9	2.7	68.9	35.4	33.5	68.7	27.5	41.2	88.8	41.7	47.1
โสด	253.0	148.2	104.8	17.2	12.3	4.9	111.4	69.8	41.6	32.5	18.9	13.5	2.9	1.8	1.1	22.7	14.3	8.4	35.3	13.5	21.8	31.1	17.6	13.5
สมรส	77.6	42.2	35.4	10.1	n.a.	6.6	29.4	17.6	11.8	9.9	5.0	4.9	n.a.	n.a.	n.a.	11.6	6.5	5.1	5.1	n.a.	1.8	11.5	6.2	5.3
ม่าย	201.5	83.3	118.2	8.1	2.5	5.7	75.4	34.4	41.0	24.0	8.4	15.5	2.0	0.9	1.1	28.7	12.4	16.3	23.1	8.5	14.6	40.2	16.2	24.0
หย่า	21.1	3.6	17.5	n.a.	n.a.	n.a.	9.1	1.8	7.2	2.5	0.1	2.4	0.1	0.1	n.a.	4.2	0.5	3.8	1.2	0.7	0.5	4.0	0.3	3.7
แยกกันอยู่	12.0	6.6	5.5	1.5	0.6	0.9	1.2	0.8	0.4	1.0	0.5	0.6	0.6	0.2	0.4	1.7	1.7	n.a.	4.0	1.5	2.5	2.1	1.4	0.7
ผู้ไม่ย้ายถิ่น	58,989.1	28,064.2	30,924.9	7,882.2	3,735.0	4,147.2	13,432.7	6,380.7	7,052.0	6,339.4	3,046.0	3,293.4	1,500.6	719.8	780.7	5,624.8	2,725.8	2,899.0	14,847.0	7,031.3	7,815.7	9,362.4	4,425.6	4,936.8
โสด	18,573.5	10,105.9	8,467.6	3,016.8	1,496.9	1,519.9	4,395.6	2,300.8	2,094.7	1,930.2	1,072.3	857.9	417.1	240.5	176.6	1,830.0	1,000.7	829.3	4,471.0	2,564.1	1,906.9	2,512.9	1,430.6	1,082.2
สมรส	21,299.6	10,307.1	10,992.5	2,298.0	1,123.2	1,174.8	4,390.5	2,119.7	2,270.8	2,252.4	1,099.0	1,153.4	644.1	319.4	324.7	1,808.8	885.8	923.1	6,127.8	2,924.2	3,203.7	3,778.0	1,835.9	1,942.2
ม่าย	12,609.9	6,001.0	6,608.8	1,968.7	971.8	996.9	3,354.9	1,638.0	1,716.9	1,541.4	728.0	813.4	240.7	120.6	120.1	1,446.6	696.4	750.1	2,231.4	994.5	1,236.9	1,826.2	851.7	974.5
หย่า	5,153.6	1,091.9	4,061.7	425.2	80.6	344.6	1,022.9	211.5	811.4	502.3	100.6	401.7	167.1	27.4	139.7	399.2	89.6	309.6	1,619.8	369.6	1,250.2	1,017.2	212.6	804.7
แยกกันอยู่	1,352.5	558.3	794.2	173.6	62.5	111.1	268.9	110.7	158.2	113.1	46.1	67.0	31.6	11.9	19.7	140.3	53.4	86.9	396.9	178.8	218.1	228.0	94.9	133.2

หมายเหตุ : " n.a." ไม่มีข้อมูล/สำรวจไม่พบ

ตารางที่ 5 จำนวนผู้มีงานทำอายุ 15 ปีขึ้นไป จำแนกตามสถานภาพการย้ายถิ่น อาชีพปัจจุบัน เพศ และภาค (ต่อ)

หน่วย : พันคน

สถานภาพการย้ายถิ่น อาชีพปัจจุบัน	ภาค และเพศ																							
	ทั่วราชอาณาจักร			กทม.			ภาคกลาง			ภาคใต้			ภาคใต้ชายแดน			ภาคตะวันออก			ภาคตะวันออกเฉียงเหนือ			ภาคเหนือ		
	รวม	ชาย	หญิง	รวม	ชาย	หญิง	รวม	ชาย	หญิง	รวม	ชาย	หญิง	รวม	ชาย	หญิง	รวม	ชาย	หญิง	รวม	ชาย	หญิง	รวม	ชาย	หญิง
ผู้ย้ายถิ่น	39,360.5	21,107.7	18,252.8	5,628.5	2,923.2	2,705.4	9,221.5	4,858.5	4,363.0	4,321.6	2,370.8	1,950.8	944.8	546.8	398.0	4,036.6	2,199.2	1,837.3	9,221.7	4,992.5	4,229.2	5,985.8	3,216.6	2,769.1
ผู้จัดการ ข้าราชการระดับอาวุโส และ ผู้บัญชาการตามกฎหมาย ¹	1,366.4	848.0	518.4	348.4	183.1	165.4	374.6	240.7	133.9	99.0	61.6	37.4	23.7	19.5	4.2	109.9	67.6	42.3	253.6	182.9	70.7	157.3	92.7	64.5
ผู้ประกอบการวิชาชีพด้านต่าง ๆ	2,198.6	808.5	1,390.1	565.6	262.8	302.8	512.0	200.2	311.8	185.8	56.1	129.6	64.8	20.0	44.8	160.6	51.1	109.5	359.9	107.3	252.5	349.9	111.1	238.9
เจ้าหน้าที่เทคนิค และผู้ประกอบการ วิชาชีพที่เกี่ยวข้องกับด้านต่าง ๆ เสมียน	1,868.1	782.5	1,085.6	543.2	225.3	317.8	581.3	229.0	352.2	169.8	58.0	111.8	22.0	9.9	12.0	190.1	91.8	98.2	175.6	78.4	97.2	186.3	90.1	96.2
พนักงานบริการ และผู้จำหน่ายสินค้า	1,795.2	494.1	1,301.1	425.5	132.8	292.7	599.4	145.7	453.7	163.1	46.8	116.3	22.1	5.5	16.5	159.5	38.6	120.9	219.5	53.0	166.5	206.2	71.7	134.5
ผู้ปฏิบัติงานที่มีฝีมือในด้าน การเกษตร ป่าไม้ ประมง	8,700.0	3,408.0	5,292.0	1,594.3	720.8	873.4	2,059.5	833.5	1,226.0	957.8	353.8	604.1	222.1	89.8	132.3	1,046.1	407.9	638.1	1,659.7	568.5	1,091.3	1,160.5	433.8	726.7
ช่างฝีมือ และผู้ปฏิบัติงานที่เกี่ยวข้อง	10,418.3	6,184.4	4,233.9	43.0	25.3	17.7	971.0	600.2	370.9	1,624.1	1,004.5	619.6	361.8	218.3	143.5	578.4	359.1	219.3	4,591.7	2,650.0	1,941.7	2,248.3	1,327.1	921.1
ผู้ควบคุมเครื่องจักรโรงงาน และ เครื่องจักร และผู้ประกอบการ ด้านการประกอบ	3,947.5	2,981.7	965.8	608.8	475.5	133.3	1,154.8	856.7	298.2	360.3	274.4	86.0	121.1	95.9	25.3	440.7	347.4	93.3	670.4	521.6	148.8	591.3	410.3	181.0
ผู้ประกอบอาชีพงานพื้นฐาน ไม่ทราบอาชีพ	4,236.1	3,044.5	1,191.6	851.0	657.6	193.4	1,661.9	1,101.0	560.9	209.1	193.2	15.9	26.6	25.7	0.9	840.4	580.9	259.5	347.9	250.5	97.4	299.2	235.6	63.6
ผู้ประกอบอาชีพงานพื้นฐาน ไม่ทราบอาชีพ	4,744.7	2,509.5	2,235.1	621.0	225.7	395.4	1,254.5	622.4	632.1	551.4	322.4	229.0	80.7	62.3	18.5	506.8	252.1	254.8	943.5	580.4	363.2	786.6	444.3	342.3
ไม่ทราบอาชีพ	85.7	46.3	39.3	27.8	14.3	13.5	52.5	29.2	23.3	1.1	n.a.	1.1	n.a.	n.a.	n.a.	4.1	2.8	1.2	n.a.	n.a.	n.a.	0.2	n.a.	0.2

หมายเหตุ : ¹ รวมทหารประจำการที่เป็นสมาชิกในครัวเรือนส่วนบุคคล

" n.a." ไม่มีข้อมูล/สำรวจไม่พบ

"--" ข้อมูลมีจำนวนเล็กน้อย

ตารางที่ 6 จำนวนผู้มีงานทำอายุ 15 ปีขึ้นไป จำแนกตามสถานภาพการย้ายถิ่น กิจกรรมทางเศรษฐกิจ เพศ และภาค

กิจกรรมทางเศรษฐกิจ	ภาค และเพศ																							
	ทิวราชาอาณาจักร			กทม.			ภาคกลาง			ภาคใต้			ภาคใต้ชายแดน			ภาคตะวันออก			ภาคตะวันออกเฉียงเหนือ			ภาคเหนือ		
	รวม	ชาย	หญิง	รวม	ชาย	หญิง	รวม	ชาย	หญิง	รวม	ชาย	หญิง	รวม	ชาย	หญิง	รวม	ชาย	หญิง	รวม	ชาย	หญิง	รวม	ชาย	หญิง
ยอดรวม	39,752.8	21,330.6	18,422.1	5,654.2	2,939.1	2,715.1	9,406.7	4,968.4	4,438.2	4,368.8	2,395.9	1,973.0	947.8	548.8	399.0	4,084.0	2,227.3	1,856.7	9,251.8	5,005.9	4,245.9	6,039.4	3,245.1	2,794.4
1. เกษตรกรรม การป่าไม้ และการประมง	11,481.1	6,879.7	4,601.4	16.4	10.8	5.6	1,225.5	762.8	462.7	1,772.3	1,104.6	667.7	374.3	229.5	144.8	729.0	456.4	272.6	4,787.7	2,776.6	2,011.1	2,575.8	1,538.9	1,036.9
2. การทำเหมืองแร่ และเหมืองหิน	70.5	48.2	22.3	2.6	n.a.	2.6	12.2	9.7	2.5	15.5	11.0	4.5	0.3	0.3	n.a.	7.4	4.2	3.1	9.8	8.0	1.8	22.7	14.8	7.8
3. การผลิต	6,317.3	3,236.5	3,080.8	932.3	457.7	474.6	2,780.0	1,414.0	1,366.0	318.8	161.7	157.1	48.7	21.6	27.1	1,179.7	689.9	489.7	566.5	274.1	292.4	491.3	217.5	273.8
4. ไฟฟ้า ก๊าซ ไอน้ำ และระบบปรับอากาศ	104.1	76.8	27.3	8.4	4.1	4.3	30.7	22.9	7.8	11.9	10.8	1.1	4.8	4.2	0.5	14.3	9.9	4.4	17.2	10.1	7.1	16.7	14.6	2.2
5. การจัดหา น้ำ การจัดการ และการบำบัดน้ำเสีย ของเสีย และสิ่งปฏิกูล	92.9	57.2	35.7	16.9	9.9	7.0	36.4	22.0	14.4	10.1	8.4	1.6	0.5	0.2	0.2	7.5	5.3	2.2	13.1	5.3	7.8	8.5	6.0	2.5
6. การก่อสร้าง	2,065.9	1,739.2	326.8	335.0	264.5	70.5	442.0	359.1	82.9	198.2	180.8	17.5	81.4	80.3	1.1	206.7	176.7	30.0	452.1	388.0	64.1	350.5	289.8	60.7
7. การขายส่ง และการขายปลีก การซ่อมยานยนต์	6,798.9	3,224.5	3,574.4	1,190.0	590.5	599.4	1,723.7	820.8	902.9	725.3	349.1	376.3	158.9	84.2	74.7	661.6	293.1	368.5	1,405.4	638.1	767.3	933.9	448.7	485.2
8. การขนส่ง และสถานที่เก็บสินค้า	1,640.0	1,329.6	310.4	590.2	490.6	99.5	581.3	452.8	128.4	116.3	96.7	19.6	11.6	11.1	0.5	155.0	127.6	27.4	92.1	74.2	17.9	93.5	76.5	17.0
9. ที่พักแรมและบริการด้านอาหาร	3,455.0	1,215.5	2,239.5	701.6	287.3	414.3	825.3	309.7	515.6	465.9	154.0	311.9	79.4	21.8	57.6	479.1	171.5	307.6	499.7	153.8	345.9	403.9	117.3	286.6
10. ข้อมูลข่าวสารและการสื่อสาร	169.3	107.9	61.3	100.0	60.8	39.1	38.6	27.5	11.1	7.4	5.3	2.1	0.8	0.8	n.a.	7.5	5.0	2.5	6.8	3.3	3.6	8.2	5.3	2.9
11. กิจกรรมทางการเงิน และการประกันภัย	432.6	173.0	259.6	155.7	61.1	94.7	101.9	45.9	56.0	34.8	11.3	23.6	1.7	0.7	1.0	23.8	7.2	16.6	65.0	21.4	43.6	49.6	25.4	24.2
12. กิจกรรมอสังหาริมทรัพย์	312.8	126.7	186.0	178.3	76.1	102.1	81.3	29.4	51.9	12.9	5.9	7.0	0.7	0.3	0.4	17.7	6.3	11.4	7.9	2.5	5.4	13.9	6.2	7.8
13. กิจกรรมทางวิชาชีพ วิทยาศาสตร์ และเทคนิค	481.5	224.8	256.7	217.4	93.1	124.3	116.6	42.9	73.7	27.7	15.8	11.9	4.6	4.1	0.4	24.6	8.5	16.1	25.6	15.3	10.4	65.0	45.1	19.9
14. กิจกรรมการบริหาร และการบริการสนับสนุน	708.0	422.7	285.3	290.6	147.5	143.1	176.6	112.4	64.2	71.5	50.5	20.9	3.5	2.2	1.3	99.9	68.4	31.4	22.2	13.8	8.4	43.9	27.8	16.0
15. การบริหารราชการ การป้องกันประเทศ การประกันสังคม	1,851.3	1,084.9	766.4	253.3	124.0	129.3	379.0	221.9	157.1	175.5	99.3	76.1	70.7	48.1	22.6	162.0	108.5	53.4	458.8	283.2	175.5	352.1	199.7	152.4
16. การศึกษา	1,098.0	333.7	764.3	144.4	46.7	97.7	211.3	64.8	146.5	146.6	45.1	101.5	53.2	14.7	38.5	65.9	18.7	47.2	254.4	73.5	180.9	222.2	70.2	152.0
17. กิจกรรมด้านสุขภาพ และงานสังคมสงเคราะห์	840.4	188.2	652.3	136.4	44.2	92.1	200.2	39.0	161.2	96.9	18.7	78.2	28.0	6.6	21.5	76.5	8.5	68.1	150.7	31.6	119.1	151.8	39.7	112.1
18. ศิลปะ ความบันเทิง และนันทนาการ	282.9	156.7	126.2	61.2	38.4	22.8	89.7	47.2	42.5	22.6	12.9	9.7	1.4	1.3	0.1	27.1	13.3	13.8	44.0	25.0	19.1	36.8	18.5	18.3
19. กิจกรรมบริการด้านอื่น ๆ	1,205.0	612.0	593.0	178.9	87.2	91.6	253.8	132.7	121.2	123.2	50.8	72.3	21.5	16.9	4.6	115.8	41.6	74.2	344.0	202.9	141.1	167.9	80.0	87.9
20. กิจกรรมการจ้างงานในครัวเรือนส่วนบุคคล การผลิตสินค้า และบริการที่ทำขึ้นเองเพื่อใช้ในครัวเรือน	267.8	52.2	215.6	105.7	22.2	83.5	65.8	15.3	50.5	15.4	2.9	12.5	1.9	n.a.	1.9	20.2	4.4	15.8	28.7	5.1	23.6	30.1	2.3	27.8
21. กิจกรรมขององค์กรระหว่างประเทศ	3.5	2.0	1.5	2.3	1.2	1.2	n.a.	n.a.	n.a.	n.a.	n.a.	n.a.	n.a.	n.a.	n.a.	n.a.	n.a.	n.a.	n.a.	n.a.	n.a.	1.2	0.8	0.4
22. ไม่ทราบ	73.8	38.7	35.1	36.6	20.9	15.6	34.4	15.6	18.9	n.a.	n.a.	n.a.	0.1	n.a.	0.1	2.7	2.2	0.6	n.a.	n.a.	n.a.	n.a.	n.a.	n.a.

หน่วย : พันคน

ตารางที่ 6 จำนวนผู้มีงานทำอายุ 15 ปีขึ้นไป จำแนกตามสถานภาพการย้ายถิ่น กิจกรรมทางเศรษฐกิจ เพศ และภาค (ต่อ)

หน่วย : พันคน

กิจกรรมทางเศรษฐกิจ	ภาค และเพศ																							
	ทิวราชอาณาจักร			กทม.			ภาคกลาง			ภาคใต้			ภาคใต้ชายแดน			ภาคตะวันออก			ภาคตะวันออกเฉียงเหนือ			ภาคเหนือ		
	รวม	ชาย	หญิง	รวม	ชาย	หญิง	รวม	ชาย	หญิง	รวม	ชาย	หญิง	รวม	ชาย	หญิง	รวม	ชาย	หญิง	รวม	ชาย	หญิง	รวม	ชาย	หญิง
ผู้ไม่ย้ายถิ่น	39,360.5	21,107.7	18,252.8	5,628.5	2,923.2	2,705.4	9,221.5	4,858.5	4,363.0	4,321.6	2,370.8	1,950.8	944.8	546.8	398.0	4,036.6	2,199.2	1,837.3	9,221.7	4,992.5	4,229.2	5,985.8	3,216.6	2,769.1
1. เกษตรกรรม การป่าไม้ และการประมง	11,433.6	6,848.4	4,585.2	16.4	10.8	5.6	1,216.5	757.2	459.3	1,759.0	1,094.8	664.1	374.1	229.5	144.6	723.8	452.8	270.9	4,781.8	2,771.9	2,009.8	2,562.1	1,531.3	1,030.8
2. การทำเหมืองแร่ และเหมืองหิน	69.7	47.4	22.3	2.6	n.a.	2.6	11.5	9.0	2.5	15.5	11.0	4.5	0.3	0.3	n.a.	7.4	4.2	3.1	9.8	8.0	1.8	22.7	14.8	7.8
3. การผลิต	6,192.5	3,170.3	3,022.2	926.4	453.6	472.8	2,696.1	1,371.0	1,325.2	315.6	159.5	156.1	48.4	21.2	27.1	1,166.3	681.1	485.2	560.1	273.7	286.4	479.5	210.2	269.3
4. ไฟฟ้า ก๊าซ ไอน้ำ และระบบปรับอากาศ	102.9	75.6	27.3	8.4	4.1	4.3	29.6	21.8	7.8	11.9	10.8	1.1	4.8	4.2	0.5	14.3	9.9	4.4	17.2	10.1	7.1	16.7	14.6	2.2
5. การจัดหาไฟฟ้า การจัดการ และการบำบัดน้ำเสีย ของเสีย และสิ่งปฏิกูล	92.5	56.8	35.7	16.9	9.9	7.0	36.1	21.7	14.4	10.1	8.4	1.6	0.5	0.2	0.2	7.5	5.3	2.2	13.1	5.3	7.8	8.4	5.9	2.5
6. การก่อสร้าง	2,037.0	1,712.2	324.7	332.8	262.3	70.5	423.8	341.5	82.3	195.8	178.5	17.3	81.1	80.0	1.1	205.2	175.3	29.9	451.2	387.1	64.1	346.9	287.3	59.5
7. การขนส่ง และการขายปลีก การซ่อมยานยนต์	6,741.8	3,196.0	3,545.8	1,185.0	587.9	597.1	1,703.5	810.4	893.1	716.7	345.8	370.9	157.9	83.5	74.5	651.7	287.7	363.9	1,400.1	634.8	765.3	926.9	445.9	481.0
8. การขนส่ง และสถานที่เก็บสินค้า	1,621.5	1,313.3	308.2	588.0	488.4	99.5	570.7	444.3	126.5	113.8	94.2	19.6	11.1	10.5	0.5	154.1	126.8	27.4	91.3	73.4	17.9	92.5	75.6	16.8
9. ที่พักแรมและบริการด้านอาหาร	3,415.1	1,200.3	2,214.8	699.1	286.3	412.8	813.8	305.2	508.6	457.2	152.3	304.9	79.4	21.8	57.5	471.9	167.1	304.8	497.5	153.6	343.9	396.4	114.0	282.4
10. ข้อมูลข่าวสารและการสื่อสาร	168.9	107.5	61.3	100.0	60.8	39.1	38.3	27.2	11.1	7.3	5.2	2.1	0.8	0.8	n.a.	7.5	5.0	2.5	6.8	3.3	3.6	8.2	5.3	2.9
11. กิจกรรมทางการเงิน และการประกันภัย	430.8	171.7	259.1	155.7	61.1	94.7	101.3	45.2	56.0	34.8	11.3	23.6	1.7	0.7	1.0	23.7	7.1	16.6	64.4	21.0	43.4	49.2	25.3	23.8
12. กิจกรรมอสังหาริมทรัพย์	307.9	123.4	184.5	175.9	74.6	101.3	79.0	27.7	51.4	12.9	5.9	7.0	0.7	0.3	0.4	17.7	6.3	11.4	7.9	2.5	5.4	13.8	6.2	7.6
13. กิจกรรมทางวิชาชีพ วิทยาศาสตร์ และเทคนิค	480.9	224.7	256.2	217.4	93.1	124.3	116.6	42.9	73.7	27.3	15.8	11.5	4.6	4.1	0.4	24.6	8.5	16.1	25.6	15.3	10.4	64.7	45.0	19.7
14. กิจกรรมการบริหาร และการบริการสนับสนุน	689.2	409.8	279.4	288.4	146.0	142.3	167.4	104.4	63.1	70.3	49.4	20.9	3.5	2.2	1.3	94.3	66.6	27.7	22.2	13.8	8.4	43.2	27.4	15.8
15. การบริหารราชการ การป้องกันประเทศ การประกันสังคม	1,840.4	1,079.4	761.0	251.9	123.2	128.7	374.8	220.0	154.8	175.3	99.3	76.0	70.5	47.9	22.6	161.9	108.4	53.4	455.2	281.4	173.9	350.7	199.2	151.5
16. การศึกษา	1,089.3	331.4	757.9	143.3	46.7	96.6	210.2	63.9	146.3	145.1	44.8	100.3	52.8	14.7	38.1	65.5	18.7	46.8	252.1	73.5	178.5	220.4	69.1	151.3
17. กิจกรรมด้านสุขภาพ และงานสังคมสงเคราะห์	833.3	185.5	647.8	136.4	44.2	92.1	197.0	37.1	159.8	96.2	18.4	77.9	28.0	6.6	21.4	75.8	8.5	67.3	150.0	31.6	118.4	149.9	39.1	110.8
18. ศิลปะ ความบันเทิง และนันทนาการ	279.7	155.1	124.6	61.2	38.4	22.8	88.7	47.0	41.7	21.5	12.2	9.4	1.4	1.3	0.1	26.0	12.7	13.3	44.0	25.0	19.1	36.8	18.5	18.3
19. กิจกรรมบริการด้านอื่น ๆ	1,194.9	607.4	587.4	178.9	87.2	91.6	250.5	131.9	118.7	120.3	50.2	70.1	21.5	16.9	4.6	114.7	40.5	74.1	342.7	202.0	140.7	166.4	78.7	87.7
20. กิจกรรมการจ้างงานในครัวเรือนส่วนบุคคล การผลิตสินค้า และบริการที่ทำขึ้นเองเพื่อใช้ในครัวเรือน	263.5	52.2	211.4	105.7	22.2	83.5	63.1	15.3	47.8	14.9	2.9	12.0	1.9	n.a.	1.9	20.0	4.4	15.6	28.7	5.1	23.6	29.3	2.3	27.0
21. กิจกรรมขององค์การระหว่างประเทศ	3.5	2.0	1.5	2.3	1.2	1.2	n.a.	n.a.	n.a.	n.a.	n.a.	n.a.	n.a.	n.a.	n.a.	n.a.	n.a.	n.a.	n.a.	n.a.	n.a.	1.2	0.8	0.4
22. ไม่ทราบ	71.5	37.2	34.3	35.8	20.9	14.8	32.9	14.0	18.9	n.a.	n.a.	n.a.	0.1	n.a.	0.1	2.7	2.2	0.6	n.a.	n.a.	n.a.	n.a.	n.a.	n.a.

หมายเหตุ : " n.a." ไม่มีข้อมูล/สำรวจไม่พบ

" -- " ข้อมูลมีจำนวนเล็กน้อย

ตารางที่ 7 จำนวนผู้มีงานทำอายุ 15 ปีขึ้นไป จำแนกตามสถานภาพการย้ายถิ่น สถานภาพการทำงาน เพศ และภาค

หน่วย : พันคน

สถานภาพการทำงาน	ภาค และเพศ																							
	ทั่วราชอาณาจักร			กทม.			ภาคกลาง			ภาคใต้			ภาคใต้ชายแดน			ภาคตะวันออก			ภาคตะวันออกเฉียงเหนือ			ภาคเหนือ		
	รวม	ชาย	หญิง	รวม	ชาย	หญิง	รวม	ชาย	หญิง	รวม	ชาย	หญิง	รวม	ชาย	หญิง	รวม	ชาย	หญิง	รวม	ชาย	หญิง	รวม	ชาย	หญิง
ยอดรวม	39,752.8	21,330.6	18,422.2	5,654.2	2,939.1	2,715.1	9,406.7	4,968.4	4,438.2	4,368.8	2,395.9	1,973.0	947.8	548.9	399.0	4,084.0	2,227.3	1,856.7	9,251.8	5,005.9	4,245.9	6,039.4	3,245.1	2,794.4
นายจ้าง	1,020.3	723.9	296.4	199.2	140.2	59.0	229.0	170.3	58.8	216.7	146.5	70.2	22.4	16.8	5.6	119.3	80.3	39.0	120.4	91.1	29.3	113.1	78.7	34.4
ผู้ประกอบการธุรกิจส่วนตัว โดยไม่มีลูกจ้าง	13,215.8	7,981.1	5,234.7	1,263.4	785.2	478.2	2,319.2	1,337.7	981.4	1,653.5	997.9	655.6	360.0	214.4	145.6	1,030.1	562.9	467.1	4,030.0	2,482.6	1,547.4	2,559.6	1,600.4	959.2
ผู้ช่วยธุรกิจส่วนตัวในครัวเรือน โดยไม่ได้รับค่าจ้าง	5,976.8	2,454.8	3,522.0	296.6	100.8	195.8	892.4	387.8	504.6	705.5	306.2	399.3	140.8	59.7	81.1	416.7	186.9	229.8	2,244.9	930.7	1,314.2	1,279.9	482.7	797.3
ลูกจ้างรัฐบาล	3,647.7	1,697.2	1,950.6	469.9	221.7	248.2	776.9	360.4	416.4	395.8	169.9	225.9	133.4	69.2	64.3	290.1	144.4	145.7	878.9	406.2	472.7	702.7	325.4	377.3
ลูกจ้างเอกชน	15,879.3	8,464.1	7,415.2	3,425.1	1,691.3	1,733.8	5,189.2	2,712.2	2,477.0	1,389.1	768.0	621.0	291.1	188.7	102.4	2,227.8	1,252.8	974.9	1,973.3	1,093.1	880.2	1,383.7	757.9	625.8
การรวมกลุ่ม	12.8	9.6	3.2	n.a.	n.a.	n.a.	n.a.	n.a.	n.a.	8.2	7.3	0.9	n.a.	n.a.	n.a.	n.a.	n.a.	n.a.	4.2	2.2	2.0	0.3	n.a.	0.3
ผู้ย้ายถิ่น	392.3	222.9	169.4	25.7	16.0	9.8	185.2	109.9	75.3	47.2	25.1	22.1	3.0	2.0	1.0	47.4	28.1	19.3	30.1	13.5	16.6	53.7	28.4	25.2
นายจ้าง	5.3	4.7	0.5	n.a.	n.a.	n.a.	0.2	0.2	n.a.	2.0	1.5	0.5	n.a.	n.a.	n.a.	2.1	2.1	n.a.	0.1	0.1	n.a.	0.9	0.9	n.a.
ผู้ประกอบการธุรกิจส่วนตัว โดยไม่มีลูกจ้าง	73.9	39.9	34.1	4.9	2.0	2.9	33.4	17.7	15.7	8.9	5.2	3.7	0.5	0.3	0.2	5.7	4.6	1.1	8.7	4.7	4.1	11.9	5.4	6.5
ผู้ช่วยธุรกิจส่วนตัวในครัวเรือน โดยไม่ได้รับค่าจ้าง	32.3	13.6	18.7	n.a.	n.a.	n.a.	6.1	2.3	3.9	5.3	3.2	2.1	0.2	n.a.	0.2	3.4	1.0	2.4	6.2	2.4	3.9	11.2	4.8	6.3
ลูกจ้างรัฐบาล	25.4	11.7	13.7	3.5	1.9	1.7	7.2	4.5	2.8	2.2	0.8	1.4	0.6	0.2	0.4	0.1	0.1	0.1	6.9	2.2	4.7	4.9	2.2	2.7
ลูกจ้างเอกชน	255.4	153.0	102.4	17.3	12.1	5.2	138.3	85.3	53.0	28.8	14.4	14.4	1.8	1.5	0.3	36.2	20.4	15.8	8.2	4.1	4.0	24.8	15.1	9.7
การรวมกลุ่ม	n.a.	n.a.	n.a.	n.a.	n.a.	n.a.	n.a.	n.a.	n.a.	n.a.	n.a.	n.a.	n.a.	n.a.	n.a.	n.a.	n.a.	n.a.	n.a.	n.a.	n.a.	n.a.	n.a.	n.a.
ผู้ไม่ย้ายถิ่น	39,360.5	21,107.7	18,252.8	5,628.5	2,923.2	2,705.4	9,221.5	4,858.5	4,363.0	4,321.6	2,370.8	1,950.8	944.8	546.8	398.0	4,036.6	2,199.2	1,837.3	9,221.7	4,992.5	4,229.2	5,985.8	3,216.6	2,769.1
นายจ้าง	1,015.1	719.2	295.9	199.2	140.2	59.0	228.9	170.1	58.8	214.7	145.0	69.7	22.4	16.8	5.6	117.2	78.2	39.0	120.3	91.0	29.3	112.3	77.8	34.4
ผู้ประกอบการธุรกิจส่วนตัว โดยไม่มีลูกจ้าง	13,141.9	7,941.2	5,200.6	1,258.5	783.1	475.3	2,285.8	1,320.0	965.8	1,644.7	992.7	652.0	359.5	214.1	145.4	1,024.4	558.4	466.0	4,021.3	2,478.0	1,543.4	2,547.7	1,594.9	952.7
ผู้ช่วยธุรกิจส่วนตัวในครัวเรือน โดยไม่ได้รับค่าจ้าง	5,944.5	2,441.2	3,503.3	296.6	100.8	195.8	886.3	385.6	500.7	700.2	303.1	397.2	140.6	59.7	80.9	413.3	185.9	227.5	2,238.6	928.3	1,310.3	1,268.8	477.9	790.9
ลูกจ้างรัฐบาล	3,622.3	1,685.4	1,936.9	466.4	219.9	246.5	769.7	356.0	413.7	393.6	169.1	224.5	132.9	69.0	63.9	290.0	144.4	145.6	872.0	404.0	468.0	697.8	323.2	374.6
ลูกจ้างเอกชน	15,624.0	8,311.1	7,312.9	3,407.8	1,679.2	1,728.6	5,050.9	2,626.9	2,424.1	1,360.2	753.6	606.6	289.3	187.2	102.1	2,191.6	1,232.4	959.1	1,965.2	1,089.0	876.2	1,359.0	742.8	616.1
การรวมกลุ่ม	12.8	9.6	3.2	n.a.	n.a.	n.a.	n.a.	n.a.	n.a.	8.2	7.3	0.9	n.a.	n.a.	n.a.	n.a.	n.a.	n.a.	4.2	2.2	2.0	0.3	n.a.	0.3

หมายเหตุ : " n.a." ไม่มีข้อมูล/สำรวจไม่พบ

" - " ข้อมูลมีจำนวนเล็กน้อย

ตารางที่ 8 จำนวนผู้ย้ายถิ่น จำแนกตามประเภทของการย้ายถิ่น ภาค และเขตการปกครอง

หน่วย : พันคน

ประเภทของการย้ายถิ่น	ภาค และเขตการปกครอง																					
	ทั่วราชอาณาจักร			กทม.	ภาคกลาง			ภาคใต้			ภาคใต้ชายแดน			ภาคตะวันออก			ภาคตะวันออกเฉียงเหนือ			ภาคเหนือ		
	รวม	ในเขตเทศบาล	นอกเขตเทศบาล		รวม	ในเขตเทศบาล	นอกเขตเทศบาล	รวม	ในเขตเทศบาล	นอกเขตเทศบาล	รวม	ในเขตเทศบาล	นอกเขตเทศบาล	รวม	ในเขตเทศบาล	นอกเขตเทศบาล	รวม	ในเขตเทศบาล	นอกเขตเทศบาล	รวม	ในเขตเทศบาล	นอกเขตเทศบาล
ยอดรวม	631.6	316.7	314.9	46.2	245.8	118.6	127.2	85.9	44.8	40.6	6.0	3.8	2.2	75.7	37.5	38.3	76.0	31.0	45.0	96.0	34.4	80.8
1. ย้ายในภาคเดียวกัน	360.6	179.5	181.1	n.a.	148.8	71.3	77.5	69.5	37.6	31.4	4.8	2.9	1.9	38.5	17.9	20.6	42.1	24.1	18.0	56.9	25.2	50.8
ในเขตเทศบาล	200.0	107.6	92.3	n.a.	84.8	38.7	46.2	36.1	24.5	11.6	23.9	1.7	0.2	27.9	15.3	10.4	25.6	12.5	13.1	25.8	14.9	10.9
นอกเขตเทศบาล	160.7	71.9	88.7	n.a.	64.0	32.6	31.4	33.4	13.6	19.7	2.8	1.2	1.7	12.8	2.6	10.2	16.5	11.6	4.9	31.1	10.3	20.8
1.1 ย้ายระหว่างจังหวัด	84.9	41.6	43.3	n.a.	28.0	13.4	14.5	24.9	12.2	12.2	0.4	0.4	n.a.	4.9	1.3	3.6	13.7	7.7	6.0	13.0	6.1	6.9
ในเขตเทศบาล	45.2	20.7	24.5	n.a.	15.6	6.1	9.4	12.4	6.7	5.7	0.3	0.3	n.a.	4.9	0.8	1.9	7.9	3.5	4.4	6.3	3.2	3.2
นอกเขตเทศบาล	39.7	20.9	18.8	n.a.	12.4	7.3	5.1	12.5	6.0	6.6	0.1	0.1	n.a.	2.2	0.5	1.7	5.8	4.2	1.7	6.7	2.9	3.8
1.2 ย้ายภายในจังหวัด	275.7	138.0	137.8	n.a.	120.9	57.9	63.0	44.5	25.4	19.1	4.4	2.5	1.9	33.6	16.6	17.0	28.4	16.4	12.0	43.9	19.2	43.9
ในเขตเทศบาล	154.8	87.0	67.8	n.a.	69.3	32.5	36.7	23.7	17.7	6.0	23.7	1.5	0.2	23.0	14.5	8.5	17.7	9.0	8.7	19.5	11.8	7.7
นอกเขตเทศบาล	120.9	51.0	69.9	n.a.	51.6	25.3	26.3	20.8	7.7	13.2	2.8	1.1	1.7	10.6	2.1	8.5	10.7	7.4	3.2	24.4	7.4	17.1
2. ย้ายระหว่างภาค	221.3	114.4	106.9	41.5	71.4	37.3	34.1	13.2	6.7	6.5	1.1	0.8	0.3	32.2	16.0	16.2	31.0	6.8	24.2	30.9	5.4	25.5
ในเขตเทศบาล	149.6	73.5	76.1	28.7	37.4	18.1	19.3	8.7	5.3	3.4	0.6	0.3	0.3	21.9	11.2	10.7	25.4	5.6	19.8	26.8	4.4	22.4
นอกเขตเทศบาล	71.7	40.9	30.8	12.8	34.0	19.2	14.8	4.5	1.4	3.1	0.4	0.4	n.a.	10.3	4.8	5.5	5.6	1.2	4.3	4.2	1.1	3.1
2.1 ย้ายมาจากกรุงเทพมหานคร	58.2	23.3	34.9	n.a.	19.3	10.0	9.3	3.5	2.5	9.3	0.1	0.1	n.a.	10.4	6.8	3.6	16.5	1.7	14.8	8.4	2.2	6.2
2.2 ย้ายมาจากภาคกลาง	31.4	10.0	21.4	6.2	n.a.	n.a.	n.a.	1.9	0.1	1.8	n.a.	n.a.	n.a.	5.1	1.6	3.5	5.1	1.5	3.6	13.2	0.7	12.5
ในเขตเทศบาล	21.8	7.3	14.5	4.5	n.a.	n.a.	n.a.	1.9	0.1	1.8	n.a.	n.a.	n.a.	3.3	1.3	2.0	1.5	0.7	0.8	10.6	0.7	9.9
นอกเขตเทศบาล	9.6	2.7	6.9	1.6	n.a.	n.a.	n.a.	n.a.	n.a.	n.a.	n.a.	n.a.	n.a.	1.8	0.3	1.5	3.6	0.8	2.9	2.6	n.a.	2.6
2.3 ย้ายมาจากภาคใต้	10.9	9.0	1.9	6.9	1.5	1.1	0.4	n.a.	n.a.	n.a.	0.7	0.4	0.3	0.5	0.1	0.4	0.4	0.4	n.a.	1.0	0.2	0.8
ในเขตเทศบาล	5.0	3.9	1.1	2.3	0.9	0.9	n.a.	n.a.	n.a.	n.a.	0.6	0.2	0.3	n.a.	n.a.	n.a.	0.4	0.4	n.a.	0.9	0.1	0.9
นอกเขตเทศบาล	6.0	5.2	0.8	4.6	0.6	0.2	0.4	n.a.	n.a.	n.a.	0.1	0.1	n.a.	0.5	0.1	0.4	n.a.	n.a.	n.a.	0.1	0.1	n.a.
2.4 ย้ายมาจากภาคใต้ชายแดน	7.7	4.9	2.8	1.4	1.6	1.6	n.a.	4.7	2.0	2.8	n.a.	n.a.	n.a.	n.a.	n.a.	n.a.	n.a.	n.a.	n.a.	n.a.	n.a.	n.a.
ในเขตเทศบาล	3.2	3.0	0.2	1.4	1.0	1.0	n.a.	0.8	0.6	0.2	n.a.	n.a.	n.a.	n.a.	n.a.	n.a.	n.a.	n.a.	n.a.	n.a.	n.a.	n.a.
นอกเขตเทศบาล	4.5	1.9	3.9	n.a.	0.6	0.6	n.a.	3.9	1.3	2.6	n.a.	n.a.	n.a.	n.a.	n.a.	n.a.	n.a.	n.a.	n.a.	n.a.	n.a.	n.a.
2.5 ย้ายมาจากภาคตะวันออก	34.3	18.7	15.6	2.9	16.4	11.3	5.1	1.1	0.7	0.5	n.a.	n.a.	n.a.	n.a.	n.a.	n.a.	7.9	2.5	5.4	5.9	1.3	4.7
ในเขตเทศบาล	18.7	4.4	13.0	0.5	4.0	0.5	3.6	1.148	0.662	0.486	n.a.	n.a.	n.a.	n.a.	n.a.	n.a.	6.3	2.0	4.3	5.4	0.7	4.7
นอกเขตเทศบาล	15.6	14.3	2.6	2.4	12.4	10.9	1.5	n.a.	n.a.	n.a.	n.a.	n.a.	n.a.	n.a.	n.a.	n.a.	1.6	0.5	1.1	0.5	0.5	n.a.
2.6 ย้ายมาจากภาคตะวันออกเฉียงเหนือ	47.1	33.0	14.1	16.9	16.9	9.1	7.8	1.3	1.3	n.a.	n.a.	n.a.	n.a.	9.6	4.7	4.9	n.a.	n.a.	n.a.	2.4	1.1	1.3
ในเขตเทศบาล	24.8	19.5	5.3	14.2	3.6	2.5	1.1	1.2	1.2	n.a.	n.a.	n.a.	n.a.	4.1	0.8	3.4	n.a.	n.a.	n.a.	1.5	0.7	0.8
นอกเขตเทศบาล	22.3	13.6	8.8	2.7	13.3	6.6	6.7	0.1	0.1	n.a.	n.a.	n.a.	n.a.	5.4	3.9	1.5	n.a.	n.a.	n.a.	0.9	0.4	0.5
2.7 ย้ายมาจากภาคเหนือ	25.8	11.6	14.2	7.3	13.5	3.1	10.4	0.6	0.1	0.5	0.3	0.3	n.a.	3.0	0.1	2.9	1.1	0.8	0.4	n.a.	n.a.	n.a.
ในเขตเทศบาล	11.6	8.7	6.0	5.8	6.3	2.1	4.2	0.1	4.2	n.a.	n.a.	n.a.	n.a.	1.8		1.8	0.8	0.8	n.a.	n.a.	n.a.	n.a.
นอกเขตเทศบาล	14.2	2.9	8.1	1.5	7.2	1.0	6.2	0.5	n.a.	0.5	0.3	0.3	n.a.	1.2	0.1	1.1	0.4	n.a.	0.4	n.a.	n.a.	n.a.
3. ย้ายมาจากต่างประเทศ	49.7	22.7	27.0	4.7	25.5	10.0	15.5	3.2	0.5	2.7	0.1	0.1	n.a.	5.0	3.6	1.4	2.9	0.1	2.9	8.2	3.7	4.5

หมายเหตุ : " n.a." ไม่มีข้อมูล/สำรวจไม่พบ

ตารางที่ 9 จำนวนผู้ย้ายถิ่น จำแนกตามกระแสการย้ายถิ่น เพศ และภาค

หน่วย : พันคน

กระแสการย้ายถิ่น	รวม	ภาค						
		กทม.	กลาง	ใต้	ใต้ชายแดน	ตะวันออก	ตะวันออกเฉียงเหนือ	เหนือ
ยอครวม	631.6	46.2	245.8	85.9	5.9	75.7	76.0	96.0
ย้ายเข้าเขตเมือง	316.7	46.2	118.6	45.3	3.8	37.5	31.0	34.4
จากเขตเมือง	181.1	28.7	56.7	29.7	2.1	26.5	18.1	19.3
จากเขตชนบท	112.8	12.8	51.8	15.0	1.6	7.4	12.8	11.3
จากต่างประเทศ	22.7	4.7	10.0	0.5	0.1	3.6	0.1	3.7
ย้ายเข้าเขตชนบท	314.9	n.a.	127.2	40.6	2.2	38.3	45.0	61.7
จากเขตเมือง	168.4	n.a.	65.5	15.1	0.5	21.1	32.9	33.3
จากเขตชนบท	119.5	n.a.	46.2	22.8	1.7	15.7	9.2	23.9
จากต่างประเทศ	27.0	n.a.	15.5	2.7	n.a.	1.4	2.9	4.5
ชาย	330.4	22.2	169.0	51.8	3.6	48.4	53.9	63.5
ย้ายเข้าเขตเมือง	166.0	22.2	70.5	20.6	2.4	17.5	14.4	18.3
จากเขตเมือง	79.5	9.7	29.2	12.2	1.2	10.7	7.7	8.8
จากเขตชนบท	56.9	8.6	28.5	5.3	1.1	2.5	4.7	6.2
จากต่างประเทศ	29.7	3.9	12.9	3.1	0.1	4.3	2.0	3.3
ย้ายเข้าเขตชนบท	164.4	n.a.	98.5	31.1	1.2	30.9	39.5	45.2
จากเขตเมือง	86.4	n.a.	65.5	15.1	0.5	21.1	32.9	33.3
จากเขตชนบท	63.4	n.a.	26.0	13.4	0.7	8.7	4.6	9.9
จากต่างประเทศ	14.6	n.a.	6.9	2.7	n.a.	1.1	1.9	2.0
หญิง	328.1	24.0	117.2	45.0	2.9	37.8	47.2	54.1
ย้ายเข้าเขตเมือง	177.6	24.0	63.6	27.3	1.4	21.4	19.4	20.5
จากเขตเมือง	101.7	19.0	27.6	17.6	0.9	15.8	10.4	10.5
จากเขตชนบท	55.9	4.2	23.3	9.7	0.5	5.0	8.1	5.2
จากต่างประเทศ	20.0	0.8	12.6	0.1	0.0	0.7	1.0	4.9
ย้ายเข้าเขตชนบท	150.5	n.a.	53.6	17.6	1.5	16.3	27.8	33.6
จากเขตเมือง	82.0	n.a.	25.0	8.2	0.5	9.0	22.3	17.1
จากเขตชนบท	56.1	n.a.	20.1	9.4	1.0	7.0	4.6	14.0
จากต่างประเทศ	12.4	n.a.	8.6	n.a.	n.a.	0.4	1.0	2.5

หมายเหตุ : " n.a." ไม่มีข้อมูล/สำรวจไม่พบ

ตารางที่ 10 จำนวนผู้ย้ายถิ่น จำแนกตามรูปแบบการย้ายถิ่น เพศ และภาค

หน่วย : พันคน

รูปแบบการย้ายถิ่น	ภาค และเพศ																							
	ทั่วราชอาณาจักร			กทม.			ภาคกลาง			ภาคใต้			ภาคใต้ชายแดน			ภาคตะวันออก			ภาคตะวันออกเฉียงเหนือ			ภาคเหนือ		
	รวม	ชาย	หญิง	รวม	ชาย	หญิง	รวม	ชาย	หญิง	รวม	ชาย	หญิง	รวม	ชาย	หญิง	รวม	ชาย	หญิง	รวม	ชาย	หญิง	รวม	ชาย	หญิง
ยอดรวม	631.6	315.8	315.7	46.2	22.2	24.0	245.8	137.1	108.6	85.9	40.9	45.0	5.9	3.1	2.9	75.7	38.3	37.4	76.0	29.8	46.3	96.0	44.4	51.6
ย้ายมาทั้งครัวเรือน	165.3	79.5	85.8	4.5	2.4	2.1	60.3	32.6	27.7	22.8	11.0	11.7	1.7	0.7	1.0	33.0	14.7	18.3	16.2	6.5	9.7	26.7	11.6	15.2
ย้ายมาบางส่วนของครัวเรือน	100.6	39.2	61.4	11.1	3.6	7.5	43.4	15.8	27.5	14.6	4.1	10.4	0.4	0.1	0.3	10.4	5.9	4.5	9.6	4.0	5.6	11.1	5.5	5.6
ย้ายมาคนเดียว	365.7	197.2	168.5	30.6	16.2	14.4	142.0	88.6	53.4	48.5	25.8	22.8	3.9	2.3	1.6	32.3	17.7	14.6	50.1	19.2	30.9	58.2	27.3	30.8

ตารางที่ 11 จำนวนผู้ย้ายถิ่น จำแนกตามสาเหตุของการย้ายถิ่น เพศ และภาค

หน่วย : พันคน

สาเหตุของการย้ายถิ่น	ภาค และเพศ																							
	ทั่วราชอาณาจักร			กทม.			ภาคกลาง			ภาคใต้			ภาคใต้ชายแดน			ภาคตะวันออก			ภาคตะวันออกเฉียงเหนือ			ภาคเหนือ		
	รวม	ชาย	หญิง	รวม	ชาย	หญิง	รวม	ชาย	หญิง	รวม	ชาย	หญิง	รวม	ชาย	หญิง	รวม	ชาย	หญิง	รวม	ชาย	หญิง	รวม	ชาย	หญิง
ยอดรวม	631.6	315.8	315.7	46.2	22.2	24.0	245.8	137.1	108.6	85.9	40.9	45.0	5.9	3.1	2.9	75.7	38.3	37.4	76.0	29.8	46.3	96.0	44.4	51.6
หางานทำ	115.7	68.6	47.1	15.9	10.6	5.2	57.2	35.0	22.3	13.8	8.2	5.6	n.a.	n.a.	n.a.	16.4	9.0	7.5	5.2	2.3	2.9	7.1	3.5	3.6
ต้องการเปลี่ยนงาน	45.9	27.9	18.0	3.2	3.2	n.a.	33.3	19.1	14.2	2.2	1.3	0.9	0.5	0.3	0.2	4.7	3.3	1.4	0.6	n.a.	0.6	1.4	0.7	0.7
ต้องการรายได้เพิ่มขึ้น	10.5	8.5	2.0	0.8	0.8	n.a.	4.5	4.5	n.a.	1.1	0.4	0.7	n.a.	n.a.	n.a.	3.3	2.5	0.8	0.1	0.1	0.1	0.7	0.2	0.5
หน้าที่การงาน	65.1	31.4	33.7	5.9	1.9	4.0	26.1	14.4	11.7	9.0	4.7	4.3	1.1	0.5	0.5	4.2	1.9	2.3	11.0	3.1	8.0	7.8	4.9	2.9
ศึกษาต่อ	52.1	18.3	33.8	5.9	1.1	4.8	8.2	3.0	5.2	14.9	4.6	10.4	1.1	0.9	0.2	6.9	4.7	2.3	9.6	1.6	8.0	5.4	2.6	2.9
ย้ายที่อยู่อาศัย	118.5	62.9	55.6	2.8	1.3	1.5	58.7	34.3	24.5	10.5	5.0	5.5	0.6	0.1	0.5	21.8	10.1	11.6	6.6	3.3	3.3	17.6	8.8	8.8
กลับภูมิลำเนา	76.0	33.1	42.9	n.a.	n.a.	n.a.	12.3	6.6	5.8	9.5	5.5	4.0	1.2	n.a.	1.2	4.9	1.1	3.8	21.7	8.4	13.3	26.4	11.5	14.9
ติดตามคนในครอบครัว	105.8	46.9	58.9	9.5	3.3	6.2	30.9	14.5	16.4	17.3	7.6	9.7	1.4	1.1	0.3	12.3	5.4	6.9	14.4	7.6	6.8	20.0	7.3	12.6
ทำกิจการครอบครัว	1.6	1.2	0.4	n.a.	n.a.	n.a.	0.6	0.5	0.2	0.1	n.a.	0.1	n.a.	n.a.	n.a.	n.a.	n.a.	n.a.	0.1	n.a.	0.1	0.8	0.8	n.a.
รักษาคู่	8.3	3.6	4.7	0.9	n.a.	0.9	1.4	1.2	0.2	0.1	n.a.	0.1	0.1	0.1	n.a.	0.8	n.a.	0.8	2.7	0.7	2.0	2.3	1.7	0.6
ขาดคนดูแล	10.5	4.2	6.2	1.4	n.a.	1.4	4.5	2.4	2.1	1.5	0.8	0.7	n.a.	n.a.	n.a.	0.2	0.1	0.1	0.6	0.5	0.1	2.3	0.4	1.9
เพื่อดูแลผู้อื่น	12.6	3.2	9.4	n.a.	n.a.	n.a.	3.5	0.5	3.0	3.1	0.1	3.1	n.a.	n.a.	n.a.	0.3	0.2	0.1	2.0	0.9	1.1	3.7	1.6	2.2
อื่น ๆ	8.9	5.8	3.1	n.a.	n.a.	n.a.	4.4	1.3	3.1	2.7	2.7	n.a.	n.a.	n.a.	n.a.	n.a.	n.a.	n.a.	1.4	1.4	n.a.	0.5	0.4	-

หมายเหตุ : " n.a." ไม่มีข้อมูล/สำรวจไม่พบ

"- -" ข้อมูลมีจำนวนเล็กน้อย

ตารางที่ 12 จำนวนผู้ย้ายถิ่น จำแนกตามจำนวนครั้งที่ย้ายในช่วง 12 เดือนก่อนวันสัมภาษณ์ เพศ และภาค

หน่วย : พันคน

จำนวนครั้งที่ย้าย ในช่วง 12 เดือน ก่อนวันสัมภาษณ์	ภาค และเพศ																							
	ทั่วราชอาณาจักร			กทม.			ภาคกลาง			ภาคใต้			ภาคใต้ชายแดน			ภาคตะวันออก			ภาคตะวันออกเฉียงเหนือ			ภาคเหนือ		
	รวม	ชาย	หญิง	รวม	ชาย	หญิง	รวม	ชาย	หญิง	รวม	ชาย	หญิง	รวม	ชาย	หญิง	รวม	ชาย	หญิง	รวม	ชาย	หญิง	รวม	ชาย	หญิง
ยอดรวม	97.4	36.3	61.1	12.6	5.2	7.5	22.7	8.5	14.2	18.5	6.0	12.5	1.5	0.9	0.6	14.4	6.7	7.7	13.1	3.1	10.0	14.5	5.9	8.6
1 ครั้ง	0.3	n.a.	0.3	n.a.	n.a.	n.a.	0.1	n.a.	0.1	0.3	n.a.	0.3	n.a.	n.a.	n.a.	n.a.	n.a.	n.a.	n.a.	n.a.	n.a.	n.a.	n.a.	n.a.
2 ครั้ง	82.5	29.7	52.8	10.6	5.2	5.5	20.5	7.0	13.5	14.9	4.9	10.0	1.0	0.5	0.5	10.3	3.4	6.9	10.9	3.0	7.9	14.3	5.8	8.5
มากกว่า 3 ครั้ง	14.5	6.6	8.0	2.0	n.a.	2.0	2.1	1.5	0.6	3.4	1.1	2.3	0.5	0.4	0.1	4.0	3.3	0.7	2.2	0.1	2.1	0.3	0.2	0.1

ตารางที่ 13 จำนวนผู้ย้ายถิ่น จำแนกตามระยะเวลาที่คาดว่าจะอยู่อาศัย เพศ และภาค

หน่วย : พันคน

ระยะเวลาที่คาดว่าจะอยู่อาศัย	ภาค และเพศ																							
	ทั่วราชอาณาจักร			กทม.			ภาคกลาง			ภาคใต้			ภาคใต้ชายแดน			ภาคตะวันออก			ภาคตะวันออกเฉียงเหนือ			ภาคเหนือ		
	รวม	ชาย	หญิง	รวม	ชาย	หญิง	รวม	ชาย	หญิง	รวม	ชาย	หญิง	รวม	ชาย	หญิง	รวม	ชาย	หญิง	รวม	ชาย	หญิง	รวม	ชาย	หญิง
ยอดรวม	631.6	315.8	315.7	46.2	22.2	24.0	245.8	137.1	108.6	85.9	40.9	45.0	5.9	3.1	2.9	75.7	38.3	37.4	76.0	29.8	46.3	96.0	44.4	51.6
ต่ำกว่า 3 เดือน	13.9	6.5	7.4	n.a.	n.a.	n.a.	3.7	0.3	3.4	4.8	2.8	2.0	n.a.	n.a.	n.a.	0.2	0.1	0.1	1.5	1.5	n.a.	3.7	1.8	1.9
3 - 5.9 เดือน	16.2	8.2	8.0	n.a.	n.a.	n.a.	7.9	4.2	3.8	2.1	0.9	1.2	0.1	n.a.	0.1	2.4	1.5	0.9	1.5	0.4	1.1	2.2	1.2	1.0
6 - 11.9 เดือน	15.5	7.4	8.2	n.a.	n.a.	n.a.	9.3	4.7	4.5	1.2	0.4	0.7	0.1	0.1	n.a.	2.2	0.1	2.1	1.5	1.4	0.1	1.3	0.6	0.8
12 - 23.9 เดือน	25.8	13.3	12.6	1.5	0.8	0.7	11.6	8.0	3.5	4.5	1.3	3.2	0.7	n.a.	0.7	3.2	2.1	1.1	4.0	0.9	3.1	0.3	0.1	0.2
ตั้งแต่ 24 เดือน	202.2	95.3	106.9	22.9	11.5	11.4	64.5	32.6	31.9	31.4	13.7	17.8	1.6	1.4	0.2	35.9	20.0	15.9	21.8	5.9	15.9	24.0	10.2	13.9
คิดจะอยู่ตลอดไป	358.0	185.2	172.7	21.8	10.0	11.8	148.8	87.2	61.6	41.9	21.8	20.1	3.4	1.6	1.8	31.9	14.5	17.4	45.7	19.6	26.1	64.4	30.5	33.9

หมายเหตุ : " n.a." ไม่มีข้อมูล/สำรวจไม่พบ

ตารางที่ 14 จำนวนผู้ย้ายถิ่น จำแนกตามสาเหตุของการย้ายถิ่นในอนาคต เพศ และภาค

หน่วย : พันคน

สาเหตุของการย้ายถิ่นในอนาคต	ภาค และเพศ																							
	ทั่วราชอาณาจักร			กทม.			ภาคกลาง			ภาคใต้			ภาคใต้ชายแดน			ภาคตะวันออก			ภาคตะวันออกเฉียงเหนือ			ภาคเหนือ		
	รวม	ชาย	หญิง	รวม	ชาย	หญิง	รวม	ชาย	หญิง	รวม	ชาย	หญิง	รวม	ชาย	หญิง	รวม	ชาย	หญิง	รวม	ชาย	หญิง	รวม	ชาย	หญิง
ยอดรวม	273.6	130.6	143.0	24.4	12.3	12.1	96.9	49.9	47.0	44.0	19.1	24.9	2.5	1.4	1.1	43.9	23.8	20.0	30.3	10.1	20.1	31.6	13.9	17.8
หางานทำ	46.0	25.3	20.6	1.1	1.1	n.a.	13.0	9.5	3.5	7.4	2.6	4.8	n.a.	n.a.	n.a.	10.9	4.7	6.3	4.9	3.4	1.5	8.6	4.1	4.5
ต้องการเปลี่ยนงาน	28.0	16.0	12.0	2.1	2.1	n.a.	19.7	10.3	9.4	0.8	0.4	0.4	n.a.	n.a.	n.a.	3.6	2.8	0.9	1.4	0.4	1.0	0.3	n.a.	0.3
ต้องการรายได้เพิ่มขึ้น	11.1	7.8	3.3	1.6	1.6	n.a.	4.8	3.1	1.7	1.1	0.4	0.7	n.a.	n.a.	n.a.	2.3	1.9	0.4	0.7	0.5	0.1	0.7	0.3	0.4
หน้าที่การงาน	40.2	21.9	18.3	1.1	n.a.	1.1	14.5	8.7	5.8	4.0	2.1	1.8	0.2	0.1	0.1	6.8	5.1	1.6	6.7	2.3	4.4	7.0	3.5	3.4
ศึกษาต่อ	10.0	3.7	6.3	1.0	n.a.	1.0	3.6	1.4	2.2	3.1	1.6	1.4	0.1	0.1	n.a.	0.5	n.a.	0.5	0.9	0.2	0.6	0.8	0.3	0.5
ย้ายที่อยู่อาศัย	28.1	9.1	19.0	1.9	n.a.	1.9	7.1	2.1	5.0	6.2	3.4	2.8	0.1	0.1	n.a.	5.6	1.1	4.5	4.2	1.3	2.9	2.9	1.0	1.9
กลับภูมิลำเนา	81.5	37.1	44.4	9.8	4.0	5.7	26.9	14.2	12.6	15.3	7.0	8.3	1.8	1.0	0.8	10.7	6.6	4.1	9.1	1.3	7.8	8.0	2.9	5.1
ติดตามคนในครอบครัว	26.1	8.6	17.5	5.7	3.3	2.4	6.2	0.5	5.8	6.0	1.5	4.5	0.3	0.1	0.2	3.3	1.7	1.7	2.4	0.7	1.7	2.1	0.8	1.3
อื่น ๆ ¹	2.7	1.0	1.6	n.a.	n.a.	n.a.	1.0	0.0	1.0	0.2	n.a.	0.2	n.a.	n.a.	0.0	0.1	n.a.	0.1	0.0	n.a.	0.0	1.3	1.0	0.3

ตารางที่ 15 จำนวนผู้ย้ายถิ่น จำแนกตามการรับเงินและสิ่งของ เพศ และภาค

หน่วย : พันคน

การรับเงินและสิ่งของ	ภาค และเพศ																							
	ทั่วราชอาณาจักร			กทม.			ภาคกลาง			ภาคใต้			ภาคใต้ชายแดน			ภาคตะวันออก			ภาคตะวันออกเฉียงเหนือ			ภาคเหนือ		
	รวม	ชาย	หญิง	รวม	ชาย	หญิง	รวม	ชาย	หญิง	รวม	ชาย	หญิง	รวม	ชาย	หญิง	รวม	ชาย	หญิง	รวม	ชาย	หญิง	รวม	ชาย	หญิง
ยอดรวม	631.6	315.8	315.7	46.2	22.2	24.0	245.8	137.1	108.6	85.9	40.9	45.0	5.9	3.1	2.9	75.7	38.3	37.4	76.0	29.8	46.3	96.0	44.4	51.6
ได้รับเฉพาะเงิน	55.3	23.0	32.3	8.4	5.2	3.2	11.4	4.7	6.7	10.8	3.7	7.1	0.6	0.5	0.1	13.8	6.5	7.4	5.5	0.5	5.0	4.7	1.9	2.8
ได้รับเฉพาะสิ่งของ	9.3	2.6	6.6	0.6	n.a.	0.6	2.4	0.4	2.0	2.1	0.7	1.4	--	n.a.	--	n.a.	n.a.	n.a.	1.7	0.3	1.4	2.5	1.3	1.3
ได้รับทั้งเงินและสิ่งของ	42.1	13.3	28.8	4.3	n.a.	4.3	11.3	3.8	7.5	7.7	2.2	5.5	0.9	0.4	0.5	0.5	0.2	0.3	7.6	2.6	5.0	9.8	4.1	5.8
ไม่ได้รับ	524.9	276.9	248.0	33.0	17.1	15.9	220.7	128.3	92.4	65.3	34.2	31.1	4.4	2.2	2.2	61.4	31.6	29.7	61.2	26.3	34.9	79.0	37.2	41.8

หมายเหตุ : ¹ อื่นๆ ได้แก่ ทำกิจการครอบครัว รักษาตัว ขาดคนดูแล เพื่อดูแลผู้อื่น เป็นต้น

"n.a." ไม่มีข้อมูล/สำรวจไม่พบ

"--" ข้อมูลมีจำนวนเล็กน้อย

ตารางที่ 16 จำนวนผู้ย้ายถิ่นที่รับเงินและสิ่งของ จำแนกตามผู้ส่งเงิน/สิ่งของ เพศ และภาค

หน่วย : พันคน

ผู้ส่งเงิน/สิ่งของ	ภาค และเพศ																							
	ทั่วราชอาณาจักร			กทม.			ภาคกลาง			ภาคใต้			ภาคใต้ชายแดน			ภาคตะวันออก			ภาคตะวันออกเฉียงเหนือ			ภาคเหนือ		
	รวม	ชาย	หญิง	รวม	ชาย	หญิง	รวม	ชาย	หญิง	รวม	ชาย	หญิง	รวม	ชาย	หญิง	รวม	ชาย	หญิง	รวม	ชาย	หญิง	รวม	ชาย	หญิง
ยอดรวม	106.7	38.9	67.8	13.2	5.2	8.1	25.0	8.8	16.2	20.6	6.7	13.9	1.6	0.9	0.7	14.4	6.7	7.7	14.8	3.4	11.4	17.1	7.2	9.9
บิดา/มารดา	75.9	32.0	43.9	8.6	3.9	4.7	15.0	6.1	8.9	15.8	6.2	9.7	1.6	0.9	0.7	12.6	6.7	5.9	10.4	2.8	7.5	12.0	5.5	6.5
สามี/ภรรยา	11.2	1.3	9.9	1.1	n.a.	1.1	1.0	n.a.	1.0	3.3	n.a.	3.3	n.a.	n.a.	n.a.	n.a.	n.a.	n.a.	3.4	0.3	3.1	2.3	1.0	1.3
บุตร	11.4	2.7	8.7	2.1	1.3	0.8	6.4	0.8	5.6	1.1	0.2	0.9	n.a.	n.a.	n.a.	n.a.	n.a.	n.a.	n.a.	n.a.	n.a.	1.7	0.3	1.4
ญาติ	6.0	2.2	3.8	1.4	n.a.	1.4	2.3	1.6	0.7	0.3	0.3	n.a.	n.a.	n.a.	n.a.	0.7	n.a.	0.7	0.4	n.a.	0.4	1.0	0.4	0.6
อื่น ๆ	2.2	0.7	1.5	n.a.	n.a.	n.a.	0.4	0.4	n.a.	n.a.	n.a.	n.a.	n.a.	n.a.	n.a.	1.1	n.a.	1.1	0.8	0.3	0.4	n.a.	n.a.	n.a.

ตารางที่ 17 จำนวนผู้ย้ายถิ่นที่ได้รับเงิน จำแนกตามการใช้เงินที่ได้รับ เพศ และภาค

หน่วย : พันคน

การใช้เงินที่ได้รับ	ภาค และเพศ																							
	ทั่วราชอาณาจักร			กทม.			ภาคกลาง			ภาคใต้			ภาคใต้ชายแดน			ภาคตะวันออก			ภาคตะวันออกเฉียงเหนือ			ภาคเหนือ		
	รวม	ชาย	หญิง	รวม	ชาย	หญิง	รวม	ชาย	หญิง	รวม	ชาย	หญิง	รวม	ชาย	หญิง	รวม	ชาย	หญิง	รวม	ชาย	หญิง	รวม	ชาย	หญิง
ยอดรวม	97.4	36.3	61.1	12.6	5.2	7.5	22.7	8.5	14.2	18.5	6.0	12.5	1.5	0.9	0.6	14.4	6.7	7.7	13.1	3.1	10.0	14.5	5.9	8.6
ลงทุนทำธุรกิจ	0.3	n.a.	0.3	n.a.	n.a.	n.a.	0.1	n.a.	0.1	0.3	n.a.	0.3	n.a.	n.a.	n.a.	n.a.	n.a.	n.a.	n.a.	n.a.	n.a.	n.a.	n.a.	n.a.
เป็นค่าใช้จ่ายในชีวิตประจำวัน	82.5	29.7	52.8	10.6	5.2	5.5	20.5	7.0	13.5	14.9	4.9	10.0	1.0	0.5	0.5	10.3	3.4	6.9	10.9	3.0	7.9	14.3	5.8	8.5
เป็นทุนการศึกษา	14.5	6.6	8.0	2.0	n.a.	2.0	2.1	1.5	0.6	3.4	1.1	2.3	0.5	0.4	0.1	4.0	3.3	0.7	2.2	0.1	2.1	0.3	0.2	0.1

หมายเหตุ : " n.a." ไม่มีข้อมูล/สำรวจไม่พบ

ตารางที่ 18 จำนวนผู้ย้ายถิ่น จำแนกตามการส่งเงินและสิ่งของ เพศ และภาค

หน่วย : พันคน

การส่งเงิน/สิ่งของ	ภาค และเพศ																							
	ทั่วราชอาณาจักร			กทม.			ภาคกลาง			ภาคใต้			ภาคใต้ชายแดน			ภาคตะวันออก			ภาคตะวันออกเฉียงเหนือ			ภาคเหนือ		
	รวม	ชาย	หญิง	รวม	ชาย	หญิง	รวม	ชาย	หญิง	รวม	ชาย	หญิง	รวม	ชาย	หญิง	รวม	ชาย	หญิง	รวม	ชาย	หญิง	รวม	ชาย	หญิง
ยอดรวม	631.6	315.8	315.7	46.2	22.2	24.0	245.8	137.1	108.6	85.9	40.9	45.0	5.9	3.1	2.9	75.7	38.3	37.4	76.0	29.8	46.3	96.0	44.4	51.6
เฉพาะเงิน	123.7	74.9	48.8	11.7	8.8	2.9	76.3	50.7	25.6	7.8	3.7	4.1	0.2	0.1	0.1	15.8	9.2	6.6	5.1	0.5	4.6	6.8	2.0	4.8
เฉพาะสิ่งของ	3.1	1.3	1.8	n.a.	n.a.	n.a.	0.7	0.2	0.5	0.2	0.1	0.1	0.3	0.1	0.2	0.1	0.1	n.a.	0.1	n.a.	0.1	1.7	0.8	1.0
ทั้งเงินและสิ่งของ	20.2	9.6	10.6	4.5	2.4	2.1	4.8	1.9	2.9	2.1	0.8	1.2	--	n.a.	--	3.4	1.7	1.7	0.9	0.5	0.4	4.5	2.3	2.3
ไม่ได้ส่ง	484.5	230.0	254.5	30.0	11.0	18.9	164.0	84.4	79.6	75.9	36.3	39.6	5.4	2.9	2.5	56.4	27.3	29.1	70.0	28.8	41.2	83.0	39.4	43.6

ตารางที่ 19 จำนวนผู้ย้ายถิ่นที่ส่งเงินและสิ่งของ จำแนกตามผู้รับเงิน/สิ่งของ เพศ และภาค

หน่วย : พันคน

ผู้รับเงิน/สิ่งของ	ภาค และเพศ																							
	ทั่วราชอาณาจักร			กทม.			ภาคกลาง			ภาคใต้			ภาคใต้ชายแดน			ภาคตะวันออก			ภาคตะวันออกเฉียงเหนือ			ภาคเหนือ		
	รวม	ชาย	หญิง	รวม	ชาย	หญิง	รวม	ชาย	หญิง	รวม	ชาย	หญิง	รวม	ชาย	หญิง	รวม	ชาย	หญิง	รวม	ชาย	หญิง	รวม	ชาย	หญิง
ยอดรวม	147.0	85.8	61.2	16.2	11.2	5.0	81.8	52.7	29.0	10.0	4.6	5.4	0.6	0.2	0.4	19.4	11.1	8.3	6.0	1.0	5.1	13.0	5.0	8.0
บิดา / มารดา	118.9	65.8	53.1	13.1	9.6	3.5	65.4	39.3	26.1	7.8	3.3	4.5	0.6	0.2	0.4	16.4	8.9	7.5	5.8	0.8	5.0	9.8	3.7	6.2
สามี / ภรรยา	12.3	11.7	0.6	1.6	1.6	n.a.	7.4	7.4	--	1.09	1.09	n.a.	n.a.	n.a.	n.a.	1.08	0.63	0.5	0.2	0.1	--	0.9	0.9	n.a.
บุตร	12.4	7.0	5.4	1.5	n.a.	1.5	6.7	4.8	2.0	0.9	0.3	0.6	n.a.	n.a.	n.a.	1.9	1.5	0.4	n.a.	n.a.	n.a.	1.3	0.4	0.9
ญาติอื่น ๆ	2.5	1.3	1.2	n.a.	n.a.	n.a.	1.3	1.3	n.a.	0.3	n.a.	0.3	n.a.	n.a.	n.a.	n.a.	n.a.	n.a.	n.a.	n.a.	n.a.	1.0	n.a.	1.0
อื่นๆ	1.0	n.a.	1.0	n.a.	n.a.	n.a.	1.0	n.a.	1.0	n.a.	n.a.	n.a.	n.a.	n.a.	n.a.	n.a.	n.a.	n.a.	n.a.	n.a.	n.a.	n.a.	n.a.	n.a.

หมายเหตุ : " n.a." ไม่มีข้อมูล/สำรวจไม่พบ

" -- " ข้อมูลมีจำนวนเล็กน้อย

ตารางที่ 20 จำนวนผู้ย้ายถิ่นที่ได้ส่งเงิน จำแนกตามการใช้เงินที่ส่งไป เพศ และภาค

หน่วย : พันคน

การใช้เงินที่ส่งไป	ภาค และเพศ																							
	ทั่วราชอาณาจักร			กทม.			ภาคกลาง			ภาคใต้			ภาคใต้ชายแดน			ภาคตะวันออก			ภาคตะวันออกเฉียงเหนือ			ภาคเหนือ		
	รวม	ชาย	หญิง	รวม	ชาย	หญิง	รวม	ชาย	หญิง	รวม	ชาย	หญิง	รวม	ชาย	หญิง	รวม	ชาย	หญิง	รวม	ชาย	หญิง	รวม	ชาย	หญิง
ยอดรวม	143.9	84.5	59.4	16.2	11.2	5.0	81.1	52.5	28.5	9.8	4.5	5.3	0.2	0.1	0.2	19.3	11.0	8.3	6.0	1.0	5.0	11.3	4.2	7.1
ลงทุนทำธุรกิจ	0.5	n.a.	0.5	n.a.	n.a.	n.a.	0.5	n.a.	0.5	n.a.	n.a.	n.a.	n.a.	n.a.	n.a.	n.a.	n.a.	n.a.	n.a.	n.a.	n.a.	n.a.	n.a.	n.a.
เป็นค่าใช้จ่ายในชีวิตประจำวัน	136.8	82.2	54.7	14.7	11.2	3.5	76.7	50.3	26.4	9.8	4.5	5.3	0.2	0.1	0.2	19.0	11.0	8.1	5.7	0.8	4.9	10.6	4.2	6.35
เป็นทุนการศึกษา	4.6	2.2	2.4	1.5	n.a.	1.5	3.1	2.2	0.9	n.a.	n.a.	n.a.	n.a.	n.a.	n.a.	n.a.	n.a.	n.a.	n.a.	n.a.	n.a.	n.a.	n.a.	n.a.
ใช้หนี้สิน	0.6	0.1	0.4	n.a.	n.a.	n.a.	0.4	n.a.	0.4	n.a.	n.a.	n.a.	n.a.	n.a.	n.a.	n.a.	n.a.	n.a.	0.2	0.1	0.1	n.a.	n.a.	n.a.
ไม่ทราบ	1.4	n.a.	1.4	n.a.	n.a.	n.a.	0.4	n.a.	0.4	n.a.	n.a.	n.a.	n.a.	n.a.	n.a.	0.3	n.a.	0.3	n.a.	n.a.	n.a.	0.7	n.a.	0.7

หมายเหตุ : " n.a." ไม่มีข้อมูล/สำรวจไม่พบ

ภาคผนวก ก
แผนการเลือกตัวอย่าง

โครงการสำรวจการย้ายถิ่นของประชากร พ.ศ. 2568

แผนการเลือกตัวอย่าง

1. แผนการเลือกตัวอย่าง

แผนการสุ่มตัวอย่างที่ใช้เป็นแบบ Stratified Two – Stage Sampling โดยมีกรุงเทพมหานครและจังหวัดเป็นสตราตัม เขตแดน (Enumeration Area : EA) เป็นหน่วยตัวอย่างขั้นที่หนึ่ง ครั้วเรือนส่วนบุคคลและสมาชิกในครั้วเรือนกลุ่มบุคคลประเภทคนงาน เป็นหน่วยตัวอย่างขั้นที่สอง

การจัดสตราตัม

กรุงเทพมหานครและจังหวัดเป็นสตราตัม ซึ่งมีทั้งสิ้น 77 สตราตัม และในแต่ละสตราตัม (ยกเว้นกรุงเทพมหานคร) ได้ทำการแบ่งออกเป็น 2 สตราตัมย่อย ตามลักษณะการปกครองของกรมการปกครอง คือ ในเขตเทศบาล และนอกเขตเทศบาล

การเลือกตัวอย่างขั้นที่หนึ่ง

จากแต่ละสตราตัมย่อย หรือแต่ละเขตการปกครอง ได้ทำการเลือกเขตแดนตัวอย่าง อย่างอิสระต่อกัน โดยให้ความน่าจะเป็นในการเลือกเป็นปฏิภาคกับจำนวนครั้วเรือนของเขตแดนตัวอย่างนั้น ๆ ได้จำนวนตัวอย่างทั้งสิ้น 5,430 เขตแดนตัวอย่าง จากทั้งสิ้นจำนวน 139,325 เขตแดนตัวอย่าง ซึ่งกระจายไปตามภาคและเขตการปกครอง ดังนี้

ภาค	รวม	ในเขตเทศบาล	นอกเขตเทศบาล
กรุงเทพมหานคร	300	300	-
กลาง (ยกเว้น กรุงเทพมหานคร)	1,140	600	540
ใต้	696	384	312
ใต้ชายแดน	198	108	90
ตะวันออก	528	276	252
ตะวันออกเฉียงเหนือ	1,404	780	624
เหนือ	1,164	630	534
รวมทั้งราชอาณาจักร	5,430	3,078	2,352

การเลือกตัวอย่างขั้นที่สอง

ในขั้นนี้เป็นการเลือกครัวเรือนตัวอย่างจากครัวเรือนส่วนบุคคลทั้งสิ้น ในบัญชีรายชื่อครัวเรือน ซึ่งได้จากการนับจุดในแต่ละเขตแจนับตัวอย่าง ด้วยวิธีการสุ่มแบบมีระบบ โดยกำหนดขนาดตัวอย่าง ดังนี้

- ในเขตเทศบาล : กำหนด 16 ครัวเรือนตัวอย่าง ต่อเขตแจนับตัวอย่าง
(ครัวเรือนตัวอย่าง 2 ชุด ชุดละ 8 ครัวเรือน)
- นอกเขตเทศบาล : กำหนด 16 ครัวเรือนตัวอย่าง ต่อเขตแจนับตัวอย่าง
(ครัวเรือนตัวอย่าง 2 ชุด ชุดละ 8 ครัวเรือน)

ก่อนที่จะทำการเลือกครัวเรือนตัวอย่าง ได้มีการจัดเรียงรายชื่อครัวเรือนส่วนบุคคลใหม่ ในแต่ละเขตแจนับตัวอย่าง ตามขนาดครัวเรือน ซึ่งวัดด้วยจำนวนสมาชิกในครัวเรือน และประเภทครัวเรือนเชิงเศรษฐกิจ ตามลำดับ

ในกรณีของครัวเรือนกลุ่มบุคคลประเภทครัวเรือนคนงาน ในขั้นนี้เป็นการเลือกสมาชิกตัวอย่าง จากครัวเรือนกลุ่มบุคคลประเภทครัวเรือนคนงานทุกครัวเรือนในแต่ละเขตแจนับตัวอย่าง ด้วยวิธีการเลือกตัวอย่างแบบมีระบบ โดยใช้ช่วงของการสุ่มตัวอย่างเดียวกันกับที่ใช้ในการเลือกครัวเรือนส่วนบุคคลตัวอย่างของแต่ละชุดครัวเรือน

จำนวนครัวเรือนส่วนบุคคลตัวอย่างทั้งสิ้นที่ต้องทำการแจนับ จำแนกตามภาค และเขตการปกครอง ดังนี้

ภาค	รวม	ในเขตเทศบาล	นอกเขตเทศบาล
กรุงเทพมหานคร	4,800	4,800	-
กลาง (ยกเว้น กรุงเทพมหานคร)	18,240	9,600	8,640
ใต้	11,136	6,144	4,992
ใต้ชายแดน	3,168	1,728	1,440
ตะวันออก	8,448	4,416	4,032
ตะวันออกเฉียงเหนือ	22,464	12,480	9,984
เหนือ	18,624	10,080	8,544
รวมทั้งราชอาณาจักร	86,880	49,248	37,632

2. วิธีประมาณผล

การเสนอผลของการสำรวจได้เสนอผลการสำรวจในระดับจังหวัด ส่วนในระดับภาค จำนวน 7 ภาค คือ กรุงเทพมหานคร ภาคกลาง ภาคใต้ ภาคใต้ชายแดน ภาคตะวันออก ภาคตะวันออกเฉียงเหนือ และภาคเหนือ ได้เสนอผลในระดับเขตการปกครอง คือ ในเขตเทศบาล และนอกเขตเทศบาล

ในการประมาณค่า กำหนดให้

$$g = 1, 2, 3, \dots, 28 \quad (\text{หมวดอายุ - เพศ})$$

$$k = 1, 2, 3, \dots, m_{hij} \quad (\text{เขตแจงนับตัวอย่าง})$$

$$j = 1, 2 \quad (\text{เขตการปกครอง})$$

$$i = 1, 2, 3, \dots, A_h \quad (\text{จังหวัด})$$

$$h = 1, 2, 3, \dots, 7 \quad (\text{ภาค})$$

การประมาณค่ายอดรวม

1. สูตรการประมาณค่ายอดรวมที่ปรับแล้วของจำนวนประชากรที่มีลักษณะที่ต้องการศึกษา X สำหรับหมวดอายุ - เพศ g เขตการปกครอง j จังหวัด i ภาค h คือ

$$x''_{hijg} = \frac{x'_{hijg}}{y'_{hijg}} Y_{hijg} = r_{hijg} Y_{hijg} \quad \dots\dots\dots(1)$$

โดยที่ x'_{hijg} คือ ค่าประมาณยอดรวมโดยปกติจากการเลือกตัวอย่าง ของจำนวนประชาชนทั้งสิ้นที่มีลักษณะที่ต้องการศึกษา X สำหรับหมวดอายุ - เพศ g เขตการปกครอง j จังหวัด i ภาค h

y'_{hijg} คือ ค่าประมาณยอดรวมโดยปกติจากการเลือกตัวอย่าง ของจำนวนประชาชนทั้งสิ้น สำหรับหมวดอายุ - เพศ g เขตการปกครอง j จังหวัด i ภาค h

Y_{hijg} คือ จำนวนประชาชนทั้งสิ้น ที่ได้จากการคาดประมาณประชากรของประเทศไทย สำหรับหมวดอายุ - เพศ g เขตการปกครอง j จังหวัด i ภาค h

r_{hijg} คือ อัตราส่วนของค่าประมาณจำนวนประชาชนทั้งสิ้นที่มีลักษณะที่ต้องการศึกษา X กับค่าประมาณจำนวนประชาชนทั้งสิ้น สำหรับหมวดอายุ - เพศ g เขตการปกครอง j จังหวัด i ภาค h ซึ่ง

$$r_{hijg} = \frac{x'_{hijg}}{y'_{hijg}}$$

สูตรการคำนวณค่าประมาณยอดรวมโดยปกติจากการเลือกตัวอย่าง คือ

$$i) \quad x'_{hijg} = \frac{1}{m_{hij}} \sum_{k=1}^{m_{hij}} \frac{1}{P_{hijk}} \frac{N_{hijk}}{n_{hijk}} x_{hijkg} \quad \dots\dots\dots (2)$$

โดยที่ x_{hijk} คือ จำนวนประชาชนที่แฉงนบได้ทั้งลึนที่มีลักษณะที่ต้องการศึกรษา X ใน หมวดอายุ - เพศ g เขตแฉงนบตัวอย่าง k เขตการปกครอง j จักรหวัด i ภาค h

N_{hijk} คือ จักรนวนคร้วเรอรนที่นบจตได้ทั้งลึน ในเขตแฉงนบตัวอย่าง k เขตการปกครอง j จักรหวัด i ภาค h

n_{hijk} คือ จักรนวนคร้วเรอรนที่แฉงนบได้ทั้งลึน ในเขตแฉงนบตัวอย่าง k เขตการปกครอง j จักรหวัด i ภาค h

P_{hijk} คือ ความน่าจะเป็นที่จะลึกรได้เขตแฉงนบตัวอย่าง k ในเขตการปกครอง j จักรหวัด i ภาค h

m_{hij} คือ จักรนวนเขตแฉงนบตัวอย่างทั้งลึน ในเขตการปกครอง j จักรหวัด i ภาค h

$$ii) \quad y'_{hijg} = \frac{1}{m_{hij}} \sum_{k=1}^{m_{hij}} \frac{1}{P_{hijk}} \frac{N_{hijk}}{n_{hijk}} y_{hijkg} \quad \dots\dots\dots (3)$$

โดยที่ y_{hijk} คือ จักรนวนประชาชนที่แฉงนบและได้ข้อมูลทั้งลึน ในหมวดอายุ - เพศ g เขตแฉงนบตัวอย่าง k เขตการปกครอง j จักรหวัด i ภาค h

2. สูตรการประมาณค่ายอดรวมที่ปรับแล้วของจักรนวนประชาชนที่มีลักษณะที่ต้องการศึกรษา X สักรับเขตการปกครอง j จักรหวัด i ภาค h คือ

$$x''_{hij} = \sum_{g=1}^{28} x''_{hijg} \quad \dots\dots\dots (4)$$

3. สูตรการประมาณค่ายอดรวมที่ปรับแล้วของจักรนวนประชาชนที่มีลักษณะที่ต้องการศึกรษา X สักรับหมวดอายุ - เพศ g จักรหวัด i ภาค h คือ

$$x''_{hig} = \sum_{j=1}^2 x''_{hijg} \quad \dots\dots\dots (5)$$

4. สูตรการประมาณค่ายอดรวมที่ปรับแล้วของจักรนวนประชาชนที่มีลักษณะที่ต้องการศึกรษา X สักรับจักรหวัด i ภาค h คือ

$$x''_{hi} = \sum_{j=1}^2 x''_{hij} = \sum_{g=1}^{28} x''_{hig} \quad \dots\dots\dots (6)$$

5. สูตรการประมาณค่ายอดรวมที่ปรับแล้วของจำนวนประชาชนที่มีลักษณะที่ต้องการศึกษา X สำหรับหมวดอายุ - เพศ g เขตการปกครอง j ภาค h คือ

$$x''_{hjg} = \sum_{i=1}^{A_h} x''_{hijg} \quad \dots\dots\dots (7)$$

โดยที่ A_h คือ จำนวนจังหวัดทั้งสิ้นในภาค h และ $\sum_{h=1}^7 A_h = 77$

6. สูตรการประมาณค่ายอดรวมที่ปรับแล้วของจำนวนประชาชนที่มีลักษณะที่ต้องการศึกษา X สำหรับเขตการปกครอง j ภาค h คือ

$$x''_{hj} = \sum_{i=1}^{A_h} x''_{hij} = \sum_{g=1}^{28} x''_{hjg} \quad \dots\dots\dots (8)$$

7. สูตรการประมาณค่ายอดรวมที่ปรับแล้วของจำนวนประชาชนที่มีลักษณะที่ต้องการศึกษา X สำหรับหมวดอายุ - เพศ g ภาค h คือ

$$x''_{hg} = \sum_{i=1}^{A_h} x''_{hig} = \sum_{j=1}^2 x''_{hjg} \quad \dots\dots\dots (9)$$

8. สูตรการประมาณค่ายอดรวมที่ปรับแล้วของจำนวนประชาชนที่มีลักษณะที่ต้องการศึกษา X สำหรับภาค h คือ

$$x''_h = \sum_{i=1}^{A_h} x''_{hi} = \sum_{j=1}^2 x''_{hj} = \sum_{g=1}^{28} x''_{hg} \quad \dots\dots\dots (10)$$

9. สูตรการประมาณค่ายอดรวมที่ปรับแล้วของจำนวนประชาชนที่มีลักษณะที่ต้องการศึกษา X สำหรับเขตการปกครอง j ทวีราชอาณาจักร คือ

$$x''_j = \sum_{h=1}^7 x''_{hj} \quad \dots\dots\dots (11)$$

10. สูตรการประมาณค่ายอดรวมที่ปรับแล้วของจำนวนประชาชนที่มีลักษณะที่ต้องการศึกษา X สำหรับหมวดอายุ - เพศ g ทวีราชอาณาจักร คือ

$$x''_g = \sum_{h=1}^7 x''_{hg} \quad \dots\dots\dots (12)$$

11. สูตรการประมาณค่ายอดรวมที่ปรับแล้วของจำนวนประชาชนที่มีลักษณะที่ต้องการศึกษา X สำหรับทวีราชอาณาจักร คือ

$$x'' = \sum_{h=1}^7 x''_h = \sum_{j=1}^2 x''_j = \sum_{g=1}^{28} x''_g \quad \dots\dots\dots (13)$$

การประมาณค่าความแปรปรวนของค่าประมาณยอดรวม

1. สูตรการประมาณค่าความแปรปรวนของ x''_{hijg} คือ

$$\hat{V}(x''_{hijg}) = \left[\frac{Y_{hijg}}{y'_{hijg}} \right]^2 \frac{1}{m_{hij}(m_{hij} - 1)} \sum_{k=1}^{m_{hij}} z'^2_{hijk} \quad \dots\dots\dots (14)$$

โดยที่ $z'_{hijk} = x'_{hijk} - r_{hijg}y'_{hijk}$

$$x'_{hijk} = \frac{1}{P_{hij}} \frac{N_{hijk}}{n_{hijk}} x_{hijk}$$

$$y'_{hijk} = \frac{1}{P_{hij}} \frac{N_{hijk}}{n_{hijk}} y_{hijk}$$

2. สูตรการประมาณค่าความแปรปรวนของ x''_{hij} คือ

$$\hat{V}(x''_{hij}) = \sum_{g=1}^{28} \hat{V}(x''_{hijg}) \quad \dots\dots\dots (15)$$

3. สูตรการประมาณค่าความแปรปรวนของ x''_{hig} คือ

$$\hat{V}(x''_{hig}) = \sum_{j=1}^2 \hat{V}(x''_{hijg}) \quad \dots\dots\dots (16)$$

4. สูตรการประมาณค่าความแปรปรวนของ x''_{hi} คือ

$$\hat{V}(x''_{hi}) = \sum_{j=1}^2 \hat{V}(x''_{hij}) = \sum_{g=1}^{28} \hat{V}(x''_{hig}) \quad \dots\dots\dots (17)$$

5. สูตรการประมาณค่าความแปรปรวนของ x''_{hfg} คือ

$$\hat{V}(x''_{hfg}) = \sum_{i=1}^{A_h} \hat{V}(x''_{hijg}) \quad \dots\dots\dots (18)$$

6. สูตรการประมาณค่าความแปรปรวนของ x''_{hj} คือ

$$\hat{V}(x''_{hj}) = \sum_{i=1}^{A_h} \hat{V}(x''_{hij}) = \sum_{g=1}^{28} \hat{V}(x''_{hfg}) \quad \dots\dots\dots (19)$$

7. สูตรการประมาณค่าความแปรปรวนของ x''_{hg} คือ

$$\hat{V}(x''_{hg}) = \sum_{i=1}^{A_h} \hat{V}(x''_{hig}) = \sum_{j=1}^2 \hat{V}(x''_{hjg}) \quad \dots\dots\dots (20)$$

8. สูตรการประมาณค่าความแปรปรวนของ x''_h คือ

$$\hat{V}(x''_h) = \sum_{i=1}^{A_h} \hat{V}(x''_{hi}) = \sum_{j=1}^2 \hat{V}(x''_{hj}) = \sum_{g=1}^{28} \hat{V}(x''_{hg}) \quad \dots\dots\dots (21)$$

9. สูตรการประมาณค่าความแปรปรวนของ x''_j คือ

$$\hat{V}(x''_j) = \sum_{h=1}^7 \hat{V}(x''_{hj}) \quad \dots\dots\dots (22)$$

10. สูตรการประมาณค่าความแปรปรวนของ x''_g คือ

$$\hat{V}(x''_g) = \sum_{h=1}^7 \hat{V}(x''_{hg}) \quad \dots\dots\dots (23)$$

11. สูตรการประมาณค่าความแปรปรวนของ x'' คือ

$$\hat{V}(x'') = \sum_{h=1}^7 \hat{V}(x''_h) = \sum_{j=1}^2 \hat{V}(x''_j) = \sum_{g=1}^{28} \hat{V}(x''_g) \quad \dots\dots\dots (24)$$

การประมาณค่าสัมประสิทธิ์การแปรผันของค่าประมาณยอดรวม

1. สูตรการประมาณค่าสัมประสิทธิ์การแปรผันของ x''_{hijg} คือ

$$cv(x''_{hijg}) = \frac{\sqrt{\hat{V}(x''_{hijg})}}{x''_{hijg}} \times 100 \% \quad \dots\dots\dots (25)$$

2. สูตรการประมาณค่าสัมประสิทธิ์การแปรผันของ x''_{hij} คือ

$$cv(x''_{hij}) = \frac{\sqrt{\hat{V}(x''_{hij})}}{x''_{hij}} \times 100 \% \quad \dots\dots\dots (26)$$

3. สูตรการประมาณค่าสัมประสิทธิ์การแปรผันของ x''_{hig} คือ

$$cv(x''_{hig}) = \frac{\sqrt{\hat{V}(x''_{hig})}}{x''_{hig}} \times 100 \% \quad \dots\dots\dots (27)$$

4. สูตรการประมาณค่าสัมประสิทธิ์การแปรผันของ x''_{hi} คือ

$$cv(x''_{hi}) = \frac{\sqrt{\hat{V}(x''_{hi})}}{x''_{hi}} \times 100 \% \quad \dots\dots\dots (28)$$

5. สูตรการประมาณค่าสัมประสิทธิ์การแปรผันของ x''_{hjs} คือ

$$cv(x''_{hjs}) = \frac{\sqrt{\hat{V}(x''_{hjs})}}{x''_{hjs}} \times 100 \% \quad \dots\dots\dots (29)$$

6. สูตรการประมาณค่าสัมประสิทธิ์การแปรผันของ x''_{hj} คือ

$$cv(x''_{hj}) = \frac{\sqrt{\hat{V}(x''_{hj})}}{x''_{hj}} \times 100 \% \quad \dots\dots\dots (30)$$

7. สูตรการประมาณค่าสัมประสิทธิ์การแปรผันของ x''_{hg} คือ

$$cv(x''_{hg}) = \frac{\sqrt{\hat{V}(x''_{hg})}}{x''_{hg}} \times 100 \% \quad \dots\dots\dots (31)$$

8. สูตรการประมาณค่าสัมประสิทธิ์การแปรผันของ x''_h คือ

$$cv(x''_h) = \frac{\sqrt{\hat{V}(x''_h)}}{x''_h} \times 100 \% \quad \dots\dots\dots (32)$$

9. สูตรการประมาณค่าสัมประสิทธิ์การแปรผันของ x''_j คือ

$$cv(x''_j) = \frac{\sqrt{\hat{V}(x''_j)}}{x''_j} \times 100 \% \quad \dots\dots\dots (33)$$

10. สูตรการประมาณค่าสัมประสิทธิ์การแปรผันของ x''_g คือ

$$cv(x''_g) = \frac{\sqrt{\hat{V}(x''_g)}}{x''_g} \times 100 \% \quad \dots\dots\dots (34)$$

11. สูตรการประมาณค่าสัมประสิทธิ์การแปรผันของ x'' คือ

$$cv(x'') = \frac{\sqrt{\hat{V}(x'')}}{x''} \times 100 \% \quad \dots\dots\dots (35)$$

3. วิธีการเก็บรวบรวมข้อมูล

การสำรวจได้ดำเนินการพร้อมกันทั่วประเทศในเดือนตุลาคม - ธันวาคม พ.ศ. 2568 มีครัวเรือนที่ตกเป็นตัวอย่างทั้งสิ้น 86,880 ครัวเรือน เป็นครัวเรือนตัวอย่างในเขตเทศบาล 49,248 ครัวเรือน และนอกเขตเทศบาล 37,632 ครัวเรือน สำหรับวิธีการเก็บรวบรวมข้อมูลใช้การสัมภาษณ์หัวหน้าครัวเรือนหรือสมาชิกในครัวเรือนที่ตกเป็นตัวอย่าง โดยพนักงานของสำนักงานสถิติแห่งชาติ

4. การปิดตัวเลข

ในตารางสถิติ ผลรวมของแต่ละจำนวนอาจไม่เท่ากับยอดรวม เนื่องจากข้อมูลแต่ละจำนวนได้มีการปิดเศษเป็นหลักพัน โดยอิสระจากกัน

ภาคผนวก ข
แบบสอบถาม



สำนักงานสถิติแห่งชาติ

สร้ง.

(แบบ Jennings)

การสำรวจการย้ายถิ่นของประชากร (ตุลาคม - ธันวาคม) พ.ศ. 2568

1. ภาค..... จังหวัด..... Region Province
 1-3
2. อำเภอ/เขต..... ตำบล/แขวง..... District SubDistrict
 4-7
3. บ้านเลขที่..... ถนน..... ตรอก/ซอย.....
4. ในเขตเทศบาล EA..... Area EA_NO 8-12
- นอกเขตเทศบาล EA..... หมู่ที่..... ชื่อหมู่บ้าน..... Village 13-14
5. ลำดับที่ EA ตัวอย่าง..... PSU_NO 15-18
6. ชุด EA ตัวอย่าง..... ชุดครัวเรือนตัวอย่าง..... EA_SET SAMSET 19-21
- เดือน..... พ.ศ..... MONTH_YR 22-25
7. ลำดับที่ครัวเรือนตัวอย่าง..... ประเภท(ส่วนบุคคล.....1 กลุ่มบุคคล(ระบุ)..... 2) HH_NO TYPE 26-28
8. จำนวนสมาชิกในครัวเรือน ขั้น Jennings..... คน MEMBERS 29-30
9. จำนวนสมาชิกในครัวเรือน ขั้น Jennings..... คน LISTING 31-32
10. ชื่อผู้ตอบสัมภาษณ์.....
เบอร์โทร E-mail

11. ผลการเจ้านับครัวเรือนตัวอย่างนี้ (บันทึกรหัส)

อยู่ในคุ่มรวม		รหัส	ไม่ทราบ/ไม่อยู่ในคุ่มรวม		รหัส
1. อยู่ในคุ่มรวมและได้ข้อมูล	ได้ข้อมูลครัวเรือนตัวอย่างครบถ้วน	11	3. ไม่ทราบว่าอยู่ในคุ่มรวมหรือไม่	หาบ้านไม่พบ	31
	ได้ข้อมูลของครัวเรือนใหม่ที่อยู่นั้น			เข้าพื้นที่ไม่ได้	32
	ครัวเรือนตัวอย่างครบถ้วน	12		อื่น ๆ (ระบุ)	39
2. อยู่ในคุ่มรวมแต่ไม่ได้ข้อมูล	ไปสามครั้งไม่พบผู้ให้ข้อมูล	21	4. ไม่อยู่ในคุ่มรวม	บ้านว่าง	41
	ไม่ให้ความร่วมมือ	22		บ้านร้าง/รื้อถอน/ไฟไหม้	42
	อื่น ๆ (ระบุ)	29		ที่อยู่อาศัยไม่ประจำ	43
				อื่น ๆ (ระบุ)	49

HH_ENUM 33-34

12. วิธีการให้สัมภาษณ์

METHODS 253

- ให้สัมภาษณ์กับพนักงานเจ้านับ
- นัดหมายให้สัมภาษณ์ทางโทรศัพท์
- นัดหมายให้สัมภาษณ์ในภายหลัง
- ตอบแบบสอบถามด้วยตนเอง

รหัสพนักงานเจ้านับ ID CODE1 254-260

รหัสผู้ตรวจสอบ ID_CODE2 261-267

ตอนที่ 6 การย้ายถิ่นของประชากร

ถามทุกคน "... (ชื่อ) ... มีชื่ออยู่ใน ทะเบียนบ้านนี้ หรือไม่"	ถามเฉพาะ ผู้ที่บันทึก รหัส 3 ใน H_CENSUS	ถามเฉพาะ ผู้ที่บันทึก รหัส 4 ใน H_CENSUS	ถามทุกคน "...(ชื่อ)... มีภูมิลำเนาอยู่ที่ใด" (ภูมิลำเนา หมายถึง สถานที่ที่ ครอบครัวเดิมของผู้ย้ายถิ่น ตั้งถิ่นฐานอยู่) (ตอบได้เพียง 1 สดมภ์)		ถามเฉพาะ ผู้ที่บันทึกรหัส 1 ใน Relationship	ถามทุกคน				
	"...ชื่อ... มีชื่อในทะเบียนบ้านที่ใด"				ลักษณะการครอบครอง ที่อยู่อาศัย	"...(ชื่อ)... มีสถานที่เกิด อยู่ที่ใด"				
บันทึกรหัส	บันทึกรหัส		บันทึกรหัส		บันทึกรหัส		บันทึกรหัส			
มีอยู่ที่บ้านหลังนี้ 1	ถ้ามีชื่ออยู่ใน ทะเบียนบ้าน ในประเทศไทย	ถ้ามีชื่ออยู่ใน ทะเบียนบ้าน ในต่างประเทศ	ถ้ามีภูมิลำเนา อยู่ในประเทศไทย	ถ้ามีภูมิลำเนา อยู่ต่างประเทศ	เป็นเจ้าของ :		ประเทศไทย	ต่างประเทศ		
มีอยู่ที่อื่น					มีภาระการผ่อนชำระ..... 1				(ให้บันทึก ชื่อจังหวัด แล้วข้ามไปถาม สดมภ์ LEARN)	ต่างประเทศ
จังหวัดนี้ 2					ไม่มีภาระการผ่อนชำระ.... 2					
จังหวัดอื่น 3					เช่าซื้อ 3					
ไม่มีในประเทศไทย					เช่า 4					
แต่มีในประเทศอื่น 4	อยู่โดยไม่เสียค่าเช่า เพราะ									
ไม่มีที่ใดเลย 5	(ให้บันทึก ชื่อจังหวัด แล้วข้ามไปถาม สดมภ์ NA_T)	(ให้บันทึก ชื่อประเทศ แล้วถามต่อไป)	(ให้บันทึก ชื่อจังหวัด แล้วข้ามไปถาม สดมภ์ TY_H)	(ให้บันทึก ชื่อประเทศ แล้วถามต่อไป)	เป็นส่วนหนึ่งของค่าจ้าง..... 5					
					ให้อยู่เปล่า 6					
					อื่นๆ (ระบุ) 7					
					(ถามต่อไป)					
H_CENSUS	H_T	H_I	NA_T	NA_I	TY_H	PLACE_TH	PLACE_I			
<input type="checkbox"/>	<input type="checkbox"/>	<input type="checkbox"/>	<input type="checkbox"/>	<input type="checkbox"/>	<input type="checkbox"/>	<input type="checkbox"/>	<input type="checkbox"/>			
<input type="checkbox"/>	<input type="checkbox"/>	<input type="checkbox"/>	<input type="checkbox"/>	<input type="checkbox"/>	<input type="checkbox"/>	<input type="checkbox"/>	<input type="checkbox"/>			
<input type="checkbox"/>	<input type="checkbox"/>	<input type="checkbox"/>	<input type="checkbox"/>	<input type="checkbox"/>	<input type="checkbox"/>	<input type="checkbox"/>	<input type="checkbox"/>			
<input type="checkbox"/>	<input type="checkbox"/>	<input type="checkbox"/>	<input type="checkbox"/>	<input type="checkbox"/>	<input type="checkbox"/>	<input type="checkbox"/>	<input type="checkbox"/>			
<input type="checkbox"/>	<input type="checkbox"/>	<input type="checkbox"/>	<input type="checkbox"/>	<input type="checkbox"/>	<input type="checkbox"/>	<input type="checkbox"/>	<input type="checkbox"/>			
<input type="checkbox"/>	<input type="checkbox"/>	<input type="checkbox"/>	<input type="checkbox"/>	<input type="checkbox"/>	<input type="checkbox"/>	<input type="checkbox"/>	<input type="checkbox"/>			

150

151

153

156

158

161

162

164

ตอนที่ 6 การย้ายถิ่นของประชากร (ต่อ)

ถามทุกคน	ถามเฉพาะผู้ที่บ้านที่รหัส 1 ใน LEARN		ถามเฉพาะผู้ที่ทำงานที่บ้านที่รหัส 1 ใน WK_7DAY, RECEIVE, RETURN		ถามเฉพาะผู้ที่ทำงาน / ผู้ที่กำลังเรียนที่บ้านที่รหัส 1 ใน LEARN หรือที่บ้านที่รหัส 1 ใน WK_7DAY, RECEIVE, RETURN
<p>ปัจจุบันท่านกำลังเรียนหนังสือหรือไม่</p> <p style="text-align: right;">บ้านที่รหัส</p> <p>เรียน 1</p> <p>ไม่เรียน 2</p> <p>(ถ้าบันทึก</p> <p>รหัส 1 ให้ถามต่อไป</p> <p>รหัส 2 ให้ข้ามไปถาม</p> <p style="text-align: center;">สคมภ์ W_T)</p>	<p>"...(ชื่อ)... สถานที่เรียนในปัจจุบันอยู่ที่ไหน"</p> <p style="text-align: center;">(ตอบได้เพียง 1 สคมภ์)</p>		<p>"ปัจจุบัน สถานที่ทำงานของ...(ชื่อ)... อยู่ที่ใด"</p> <p style="text-align: center;">(ตอบได้เพียง 1 สคมภ์)</p>		<p style="text-align: center;">สถานที่ทำงาน/ สถานศึกษา ของท่าน ตั้งอยู่ที่ใด</p> <p style="text-align: right;">บ้านที่รหัส</p> <p>ในเขตเทศบาล..... 1</p> <p>นอกเขตเทศบาล..... 2</p> <p>ต่างประเทศ..... 3</p> <p style="text-align: center;">(ถามต่อไป)</p>
	<p>ถ้าเรียนในประเทศไทย</p> <p style="text-align: center;">(ให้บันทึก</p> <p>ชื่อจังหวัดที่เรียน</p> <p>แล้วข้ามไปถาม</p> <p style="text-align: center;">สคมภ์ W_T)</p>	<p>ถ้าเรียนอยู่ต่างประเทศ</p> <p style="text-align: center;">(ให้บันทึก</p> <p>ชื่อประเทศที่เรียน</p> <p>แล้วถามต่อไป)</p>	<p>ถ้าทำงานในประเทศไทย</p> <p style="text-align: center;">(ให้บันทึก</p> <p>ชื่อจังหวัด</p> <p>แล้วข้ามไปถาม</p> <p style="text-align: center;">สคมภ์ ADD_AREA)</p>	<p>ถ้าทำงานในต่างประเทศ</p> <p style="text-align: center;">(ให้บันทึก</p> <p>ชื่อประเทศ</p> <p>แล้วถามต่อไป)</p>	
LEARN	S_T	S_I	W_T	W_I	ADD_AREA
<input type="checkbox"/>	<input type="checkbox"/>	<input type="checkbox"/>	<input type="checkbox"/>	<input type="checkbox"/>	<input type="checkbox"/>
<input type="checkbox"/>	<input type="checkbox"/>	<input type="checkbox"/>	<input type="checkbox"/>	<input type="checkbox"/>	<input type="checkbox"/>
<input type="checkbox"/>	<input type="checkbox"/>	<input type="checkbox"/>	<input type="checkbox"/>	<input type="checkbox"/>	<input type="checkbox"/>
<input type="checkbox"/>	<input type="checkbox"/>	<input type="checkbox"/>	<input type="checkbox"/>	<input type="checkbox"/>	<input type="checkbox"/>
<input type="checkbox"/>	<input type="checkbox"/>	<input type="checkbox"/>	<input type="checkbox"/>	<input type="checkbox"/>	<input type="checkbox"/>
<input type="checkbox"/>	<input type="checkbox"/>	<input type="checkbox"/>	<input type="checkbox"/>	<input type="checkbox"/>	<input type="checkbox"/>

ตอนที่ 6 การย้ายถิ่นของประชากร (ต่อ)

ถามทุกคน	ถามเฉพาะ ผู้ที่บันทึกรหัส "0" ใน STAY	ถามเฉพาะ ผู้ที่บันทึกรหัส "0 - 5" ใน STAY		ถามเฉพาะ ผู้ย้ายถิ่น ภายในประเทศไทย	ถามเฉพาะ ผู้ที่บันทึกรหัส "0 - 5" ใน STAY												
ระยะเวลา การอยู่อาศัย ในเทศบาล / อบต. นี้	"... (ชื่อ) ... อยู่ในเทศบาล / อบต. นี้ ตั้งแต่เมื่อใด" ให้บันทึกเดือน และ พ.ศ. ดังนี้ - เดือน ใช้รหัสด้านล่าง - พ.ศ. ใช้ 2 หลักหลังของ พ.ศ.	"สถานที่อยู่สุดท้าย ของ ... (ชื่อ) ... ก่อนย้ายมาอยู่ เทศบาล/อบต. นี้" (ตอบได้เพียง 1 สดมภ์)		ภายในประเทศไทย (มีการบันทึก รหัส 10 - 99 ใน สดมภ์ MOVE_D "... (ชื่อ) ... ย้ายมาจากที่ใด"	ใน STAY ลักษณะ การย้ายถิ่น "... (ชื่อ) ... ย้ายมา รูปแบบใด"												
"... (ชื่อ) ... อยู่ในเทศบาล/อบต. นี้ ติดต่อกันมากี่ปีแล้ว		ภายใน ประเทศไทย (ให้บันทึก ชื่อจังหวัด แล้วข้ามไปถาม สดมภ์ MOVE_FR)	ต่าง ประเทศ (ให้บันทึก ชื่อประเทศ แล้วข้ามไปถาม สดมภ์ MOVE_FO)			บันทึกรหัส เทศบาล 1 อบต. 2	บันทึกรหัส ย้ายมาทั้งครัวเรือน 1 ย้ายมาบางส่วนของ ครัวเรือน 2 ย้ายมาคนเดียว 3										
บันทึกรหัส	<table border="1" style="margin: auto;"> <tr> <td>ม.ค. 01</td> <td>ก.พ. 02</td> <td>มี.ค. 03</td> <td>เม.ย. 04</td> </tr> <tr> <td>พ.ค. 05</td> <td>มิ.ย. 06</td> <td>ก.ค. 07</td> <td>ส.ค. 08</td> </tr> <tr> <td>ก.ย. 09</td> <td>ต.ค. 10</td> <td>พ.ย. 11</td> <td>ธ.ค. 12</td> </tr> </table>	ม.ค. 01	ก.พ. 02	มี.ค. 03	เม.ย. 04	พ.ค. 05	มิ.ย. 06	ก.ค. 07	ส.ค. 08	ก.ย. 09	ต.ค. 10	พ.ย. 11	ธ.ค. 12				
ม.ค. 01	ก.พ. 02	มี.ค. 03	เม.ย. 04														
พ.ค. 05	มิ.ย. 06	ก.ค. 07	ส.ค. 08														
ก.ย. 09	ต.ค. 10	พ.ย. 11	ธ.ค. 12														
0 - 1 ปี 0																	
1.1 - 2 ปี 1																	
2.1 - 3 ปี 2																	
3.1 - 4 ปี 3																	
4.1 - 5 ปี 4																	
ไม่ทราบเวลา แต่น้อยกว่า 5 ปี 5																	
อยู่ 5 ปีขึ้นไป หรืออยู่ที่นี้ตั้งแต่เกิด 6																	
(ถ้าสดมภ์ STAY บันทึก รหัส 0 ให้ถามต่อไป บันทึก รหัส 1 - 5 ให้ข้ามไปถาม สดมภ์ MOVE_D บันทึก รหัส 6 ให้ยุติการสัมภาษณ์)																	
STAY	STAY_M	MOVE_D	MOVE_I	MOVE_FR	MOVE_FO												
<input type="checkbox"/>	เดือน พ.ศ. <input style="width: 30px; height: 20px;" type="text"/> <input style="width: 30px; height: 20px;" type="text"/>	<input style="width: 30px; height: 20px;" type="text"/>	<input style="width: 30px; height: 20px;" type="text"/>	<input type="checkbox"/>	<input type="checkbox"/>												
<input type="checkbox"/>	เดือน พ.ศ. <input style="width: 30px; height: 20px;" type="text"/> <input style="width: 30px; height: 20px;" type="text"/>	<input style="width: 30px; height: 20px;" type="text"/>	<input style="width: 30px; height: 20px;" type="text"/>	<input type="checkbox"/>	<input type="checkbox"/>												
<input type="checkbox"/>	เดือน พ.ศ. <input style="width: 30px; height: 20px;" type="text"/> <input style="width: 30px; height: 20px;" type="text"/>	<input style="width: 30px; height: 20px;" type="text"/>	<input style="width: 30px; height: 20px;" type="text"/>	<input type="checkbox"/>	<input type="checkbox"/>												
<input type="checkbox"/>	เดือน พ.ศ. <input style="width: 30px; height: 20px;" type="text"/> <input style="width: 30px; height: 20px;" type="text"/>	<input style="width: 30px; height: 20px;" type="text"/>	<input style="width: 30px; height: 20px;" type="text"/>	<input type="checkbox"/>	<input type="checkbox"/>												
<input type="checkbox"/>	เดือน พ.ศ. <input style="width: 30px; height: 20px;" type="text"/> <input style="width: 30px; height: 20px;" type="text"/>	<input style="width: 30px; height: 20px;" type="text"/>	<input style="width: 30px; height: 20px;" type="text"/>	<input type="checkbox"/>	<input type="checkbox"/>												
<input type="checkbox"/>	เดือน พ.ศ. <input style="width: 30px; height: 20px;" type="text"/> <input style="width: 30px; height: 20px;" type="text"/>	<input style="width: 30px; height: 20px;" type="text"/>	<input style="width: 30px; height: 20px;" type="text"/>	<input type="checkbox"/>	<input type="checkbox"/>												
181	182 184	186	188	191	192												

ตอนที่ 6 การย้ายถิ่นของประชากร (ต่อ)

ถามเฉพาะผู้ที่บันทึกรหัส "0 - 5" ใน STAY				ถามเฉพาะผู้บันทึก รหัส 1-5 ในสดมภ์ LONG_ST
"สาเหตุหลักที่...(ชื่อ)... ย้ายมาอยู่ในเทศบาล / อบต. นี้ บันทึกรหัส	ถามเฉพาะ ผู้บันทึก รหัส 11-12 ในสดมภ์ RM_MUN1	"ในช่วง 12 เดือนก่อนวัน สัมภาษณ์ ...(ชื่อ)...ย้ายถิ่น มาแล้วกี่ครั้ง"	"...(ชื่อ)... คิดว่า จะอยู่ใน เทศบาล/อบต.นี้ นานเท่าใด"	"สาเหตุหลักที่...(ชื่อ)... คิดจะย้ายออกจาก เทศบาล/อบต. นี้"
ทำงานทำ 01 ต้องการเปลี่ยนงาน 02 ต้องการรายได้เพิ่มขึ้น 03 หน้าที่การงาน 04 ศึกษาต่อ 05 ย้ายที่อยู่อาศัย 06 กลับภูมิลำเนา 07 ติดตามคนในครอบครัว 08 ทำกิจการครอบครัว 09 รักษาตัว 10 ขาดคนดูแล 11 เพื่อดูแลผู้อื่น 12 อื่น ๆ (ระบุ) 13 (ถ้าบันทึกรหัส 1-10, 13 เข้าไปถามสดมภ์ NO_MV รหัส 11-12 ถามต่อไป)	"... (ชื่อ) ... ย้ายถิ่นมาเพื่อ ดูแลใคร/ให้ใคร ดูแลเป็นหลัก" บันทึกรหัส สามี/ภรรยา 1 บุตร 2 พ่อ/แม่ 3 ญาติ 4 อื่นๆ (ระบุ) 5 (ถามต่อไป)	ไม่เคยย้าย 0 1 ครั้ง 1 2 ครั้ง 2 3 ครั้ง 3 4 ครั้ง 4 5 ครั้ง 5 มากกว่า 5 ครั้ง 6 (ถามต่อไป)	บันทึกรหัส ต่ำกว่า 3 เดือน 1 3 - 5.9 เดือน 2 6 - 11.9 เดือน 3 12 - 23.9 เดือน 4 ตั้งแต่ 24 เดือนขึ้นไป 5 คิดจะอยู่ตลอดไป 6 (ถ้าบันทึกรหัส 1-5 ถามต่อไป รหัส 6 เข้าไปถาม สดมภ์ GIVE)	บันทึกรหัส ทำงานทำ 01 ต้องการเปลี่ยนงาน 02 ต้องการรายได้เพิ่มขึ้น 03 หน้าที่การงาน 04 ศึกษาต่อ 05 ย้ายที่อยู่อาศัย 06 กลับภูมิลำเนา 07 ติดตามคนในครอบครัว 08 ทำกิจการครอบครัว 09 รักษาตัว 10 ขาดคนดูแล 11 เพื่อดูแลผู้อื่น 12 อื่น ๆ (ระบุ) 13 (ถามต่อไป)
RM_MUN1	MV_FOR	NO_MV	LONG_ST	RM_MUN2
<input type="text"/>	<input type="text"/>	<input type="text"/>	<input type="text"/>	<input type="text"/>
<input type="text"/>	<input type="text"/>	<input type="text"/>	<input type="text"/>	<input type="text"/>
<input type="text"/>	<input type="text"/>	<input type="text"/>	<input type="text"/>	<input type="text"/>
<input type="text"/>	<input type="text"/>	<input type="text"/>	<input type="text"/>	<input type="text"/>
<input type="text"/>	<input type="text"/>	<input type="text"/>	<input type="text"/>	<input type="text"/>
<input type="text"/>	<input type="text"/>	<input type="text"/>	<input type="text"/>	<input type="text"/>

ตอนที่ 6 การย้ายถิ่นของประชากร (ต่อ)

ถามเฉพาะผู้ที่บันทึกรหัส "0 - 5" ใน STAY

"นับตั้งแต่ย้ายมาอยู่เทศบาล/อบต.นี้ ... (ชื่อ) ... ได้รับเงิน/สิ่งของจากที่อื่นบ้างหรือไม่"	ถามเฉพาะผู้บันทึกรหัส 1-3 ในสดมภ์ GIVE	ถามเฉพาะผู้บันทึกรหัส 1,3 ในสดมภ์ GIVE	"นับตั้งแต่ย้ายมาอยู่เทศบาล/อบต.นี้ ... (ชื่อ) ... ส่งเงิน/สิ่งของไปที่อื่นหรือไม่"	ถามเฉพาะผู้บันทึกรหัส 1-3 ในสดมภ์ SENT_W	ถามเฉพาะผู้บันทึกรหัส 1,3 ในสดมภ์ SENT_W
	"ส่วนใหญ่ ... (ชื่อ) ... ได้รับเงิน/สิ่งของจากใคร"	"ส่วนใหญ่ ... (ชื่อ) ... ใช้เงินที่ได้รับไปในด้านใด"		"ส่วนใหญ่...(ชื่อ)... ส่งเงิน/สิ่งของเพื่อให้ใคร"	"...(ชื่อ)... ทราบหรือไม่ว่าเงินที่ส่งไปนั้นส่วนใหญ่ถูกใช้ไปในด้านใด"
บันทึกรหัส	บันทึกรหัส	บันทึกรหัส	บันทึกรหัส	บันทึกรหัส	บันทึกรหัส
ได้รับ	บิดา/มารดา 1	ลงทุนทำธุรกิจ 1	ส่ง	บิดา/มารดา 1	ทราบ ถูกใช้ไปใน
เฉพาะเงิน 1	สามี/ภรรยา 2	เป็นค่าใช้จ่ายในชีวิตประจำวัน ... 2	เฉพาะเงิน 1	สามี/ภรรยา 2	ลงทุนทำธุรกิจ 1
เฉพาะสิ่งของ 2	บุตร 3	เป็นทุนการศึกษา 3	เฉพาะสิ่งของ 2	บุตร 3	เป็นค่าใช้จ่ายในชีวิตประจำวัน 2
ทั้งเงินและสิ่งของ.. 3	ญาติอื่นๆ 4	ใช้หนี้สิน 4	ทั้งเงินและสิ่งของ 3	ญาติอื่นๆ 4	เป็นทุนการศึกษา 3
ไม่ได้รับ 4	บุคคลอื่นที่ไม่ใช่ญาติ ... 5	กิจกรรมด้านสังคม 5	ไม่ได้ส่ง 4	บุคคลอื่นที่ไม่ใช่ญาติ 5	ใช้หนี้สิน 4
(ถ้าบันทึกรหัส 1-3		อื่นๆ (ระบุ) 6			กิจกรรมด้านสังคม 5
ถามต่อไป			(ถ้าบันทึกรหัส 1-3 :		อื่นๆ (ระบุ) 6
บันทึกรหัส 4 ข้ามไปถาม	(ถามต่อไป)	(ถามต่อไป)	ถามต่อไป	(ถามต่อไป)	ไม่ทราบ 9
สดมภ์ SENT_W)			บันทึกรหัส 4 :		(ยุติการสัมภาษณ์)
			ยุติการสัมภาษณ์)		
GIVE	GIVE_WHO	GMON_USE	SENT_W	SENT_WHO	SENT_USE
<input type="checkbox"/>	<input type="checkbox"/>	<input type="checkbox"/>	<input type="checkbox"/>	<input type="checkbox"/>	<input type="checkbox"/>
<input type="checkbox"/>	<input type="checkbox"/>	<input type="checkbox"/>	<input type="checkbox"/>	<input type="checkbox"/>	<input type="checkbox"/>
<input type="checkbox"/>	<input type="checkbox"/>	<input type="checkbox"/>	<input type="checkbox"/>	<input type="checkbox"/>	<input type="checkbox"/>
<input type="checkbox"/>	<input type="checkbox"/>	<input type="checkbox"/>	<input type="checkbox"/>	<input type="checkbox"/>	<input type="checkbox"/>
<input type="checkbox"/>	<input type="checkbox"/>	<input type="checkbox"/>	<input type="checkbox"/>	<input type="checkbox"/>	<input type="checkbox"/>
<input type="checkbox"/>	<input type="checkbox"/>	<input type="checkbox"/>	<input type="checkbox"/>	<input type="checkbox"/>	<input type="checkbox"/>
<input type="checkbox"/>	<input type="checkbox"/>	<input type="checkbox"/>	<input type="checkbox"/>	<input type="checkbox"/>	<input type="checkbox"/>
200	201	202	203	204	205



WWW.NSO.GO.TH