

1. กำหนดการรัฐมนตรีช่วยว่าการกระทรวงเกษตรและสหกรณ์ (ร้อยเอก ธรรมนัส พรหมเผ่า) ลงพื้นที่ตรวจราชการจังหวัดยโสธร

(ร่าง) กำหนดการ

รัฐมนตรีช่วยว่าการกระทรวงเกษตรและสหกรณ์ (ร้อยเอก ธรรมนัส พรหมเผ่า)

ลงพื้นที่ตรวจราชการจังหวัดอุบลราชธานี จังหวัดศรีสะเกษ จังหวัดร้อยเอ็ด และจังหวัดยโสธร

ในวันจันทร์ที่ ๑๕ มีนาคม ๒๕๖๔

สถานะ ๑๑ มี.ค.๖๔ เวลา ๑๐.๓๑ น.

วันจันทร์ที่ ๑๕ มีนาคม ๒๕๖๔	
เวลา ๐๘.๐๐ น.	* รัฐมนตรีช่วยว่าการกระทรวงเกษตรและสหกรณ์ และคณะ ออกเดินทางจากท่าอากาศยานทหาร ๒ กองบิน ๖ ดอนเมือง กรุงเทพมหานคร ไปยังท่าอากาศยานอุบลราชธานี (ใช้เวลาประมาณ ๑ ชั่วโมง)
เวลา ๐๙.๐๐ น.	* รัฐมนตรีช่วยว่าการกระทรวงเกษตรและสหกรณ์ และคณะ เดินทางถึงท่าอากาศยานอุบลราชธานี เดินทางโดยเฮลิคอปเตอร์ไปยัง..... จ.ศรีสะเกษ ออกเดินทางโดยรถยนต์ไปยังโครงการฝายห้วยนา บ้านกอก ต.หนองแก้ว อ.กันทรารมย์ จ.ศรีสะเกษ
เวลา ๐๙.๓๐ น.	* รัฐมนตรีช่วยว่าการกระทรวงเกษตรและสหกรณ์ และคณะ เดินทางถึงโครงการฝายห้วยนา บ้านกอก ต.หนองแก้ว อ.กันทรารมย์ จ.ศรีสะเกษ <ul style="list-style-type: none"> ◆ ลงพื้นที่ตรวจราชการ ◆ พบปะเกษตรกร
เวลา ๑๑.๓๐ น.	* รัฐมนตรีช่วยว่าการกระทรวงเกษตรและสหกรณ์ และคณะ <ul style="list-style-type: none"> ◆ รับประทานอาหารกลางวัน
เวลา ๑๒.๓๐ น.	* รัฐมนตรีช่วยว่าการกระทรวงเกษตรและสหกรณ์ และคณะ ออกเดินทางโดยรถยนต์จากโครงการฝายห้วยนา ไปยัง.....เดินทางโดยเฮลิคอปเตอร์ไปยังที่ว่าการอำเภอเลิงนกทา ต.สามแยก อ.เลิงนกทา จ. ยโสธร
เวลา ๑๓.๐๐ น.	* รัฐมนตรีช่วยว่าการกระทรวงเกษตรและสหกรณ์ และคณะ เดินทางถึงที่ว่าการอำเภอเลิงนกทา <ul style="list-style-type: none"> ◆ ประชุมหัวหน้าส่วนราชการ ◆ ตรวจราชการพื้นที่ โคกปออีกว้าง บ้านกุดเข้ด่อน ม.๕ ต.กุดเชียงหมี อ.เลิงนกทา (โดยรถยนต์) ◆ ตรวจราชการพื้นที่ บ้านหินโง่งน ม.๑๑ ต.กุดแท้ อ.เลิงนกทา (โดยรถยนต์)
เวลา ๑๕.๐๐ น.	* รัฐมนตรีช่วยว่าการกระทรวงเกษตรและสหกรณ์ และคณะ เดินทางโดยเฮลิคอปเตอร์ไปยังท่าอากาศยานอุบลราชธานี จ.อุบลราชธานี
เวลา ๑๕.๔๕ น.	* รัฐมนตรีช่วยว่าการกระทรวงเกษตรและสหกรณ์ และคณะ เดินทางถึงท่าอากาศยานอุบลราชธานี <ul style="list-style-type: none"> ◆ เข้าห้องพักรับรอง
เวลา ๑๖.๐๐ น.	* รัฐมนตรีช่วยว่าการกระทรวงเกษตรและสหกรณ์ และคณะ ออกเดินทางจากท่าอากาศยานอุบลราชธานี ไปยังท่าอากาศยานทหาร ๒ กองบิน ๖ ดอนเมือง กรุงเทพมหานคร (ใช้เวลาประมาณ ๑ ชั่วโมง ๓๐ นาที)
เวลา ๑๗.๓๕ น.	* รัฐมนตรีช่วยว่าการกระทรวงเกษตรและสหกรณ์ และคณะ เดินทางถึง ท่าอากาศยานทหาร ๒ กองบิน ๖ ดอนเมือง กรุงเทพมหานคร

คณะเดินทาง	๑. ร้อยเอก ธรรมนัส พรหมเผ่า รัฐมนตรีช่วยว่าการกระทรวงเกษตรและสหกรณ์ ๒. คุณธนพร ศรีวิราช ประจำสำนักเลขาธิการนายกรัฐมนตรี ๓. คุณพัศพงษ์ สติตสุนทรพงศ์ คณะทำงานรัฐมนตรีช่วยว่าการกระทรวงเกษตรและสหกรณ์ ๔. คุณธนาพร จินจะโปะ คณะทำงานรัฐมนตรีช่วยว่าการกระทรวงเกษตรและสหกรณ์ คณะเดินทางจำนวน ๒๕ ท่าน
หมายเหตุ	๑. ขอความร่วมมือให้ส่วนราชการต่างๆ ดำเนินการตามมติคณะรัฐมนตรี ประกาศกระทรวงสาธารณสุข ประกาศคณะกรรมการโรคติดต่อ เกี่ยวกับมาตรการเฝ้าระวังป้องกันและควบคุมโรคติดต่อเชื้อไวรัสโคโรนา ๒๐๑๙ (Covid - ๑๙) ด้วย ๒. ผู้เข้าร่วมการตรวจราชการ เฉพาะผู้ที่เกี่ยวข้อง ตามมาตรการเฝ้าระวังภัยจากโรคติดต่อไวรัสโคโรนา ๒๐๑๙ (โควิด-๑๙)
การแต่งกาย	ชุดสุภาพ
พาหนะเดินทาง	เครื่องบินกรมฝนหลวงและการบินเกษตร และเฮลิคอปเตอร์ฝนหลวงและการบินเกษตร เฮลิคอปเตอร์ ตำรวจ และรถยนต์หน่วยงานในสังกัดกระทรวงเกษตรและสหกรณ์
ผู้ประสานงาน	นางสาวกนกพร การสมทรัพย์ ๐๙๑ - ๘๘๖ - ๒๒๖๔

รายชื่อผู้บริหารและหัวหน้าส่วนราชการในสังกัดกระทรวงเกษตรและสหกรณ์

ที่	ชื่อ-สกุล	ตำแหน่ง	โทรศัพท์/ โทรสาร	โทรศัพท์มือถือ
1	นายชลธี ยังตรง	ผู้ว่าราชการจังหวัดยโสธร	0 4571 2672	08 9203 0393
2	นายสุวัฒน์ เข็มเพชร	รองผู้ว่าราชการจังหวัดที่กำกับดูแลงานด้านการเกษตร	0 4571 2966	08 9203 3122
3	นายปิยวัฒน์ พันธุ์สายเชื้อ	ส.ส.พรรคเพื่อไทย เขต 1	0 4571 1533	08 1999 6363
4	นายบุญแก้ว สมวงศ์	ส.ส.พรรคเพื่อไทย เขต 2	0 4575 6757	08 1718 1791
5	นายธนกร ไชยกุล	ส.ส.พรรคเพื่อไทย เขต 3		06 5265 9153
6	นางประภาศรี สุจันทบุตร	ส.ว.		08 5016 9988 (คุณ ปิ๊ก เลขชาย)
7	นายประยูร เหล่าสายเชื้อ	ส.ว.		08 7239 5933 (คุณ แก้วตา เลขชาย)
8	นางสาวเสาวนิต ทับทิมจรรยา	เกษตรและสหกรณ์จังหวัดยโสธร	0 4571 4074	08 1532 9199
9	นายประยงค์ พลขำ	เกษตรจังหวัดยโสธร	0 4577 3020	09 2282 4377
10	นายสิทธิพงษ์ กระทอง	ผู้อำนวยการโครงการชลประทานยโสธร	0 4571 1487	09 1738 8067
11	นายชาติชาย ยิ้มเครือ	ปลัดจังหวัดยโสธร	0 4571 5412	08 5660 9830
12	นายธนชัย สืบพรม	ประมงจังหวัดยโสธร	0 4558 0218	08 8375 1299
13	นางทิพย์สุดา ต่างประโคน	ผู้อำนวยการศูนย์วิจัยและพัฒนาการเพาะเลี้ยงสัตว์น้ำจืด (ยโสธร)	0 4575 6607-8	08 7958 6188
14	นางวนิดา อามาตย์ทัศน์	สหกรณ์จังหวัดยโสธร	0 4558 6087-8	09 1810 4228
15	นายอรธฤทธิ กรุงแสนเมือง	ผู้อำนวยการสถานีพัฒนาที่ดินยโสธร	0 4577 3127	08 1380 0860
16	นายวิริยะ แก้วคง	ปฏิรูปที่ดินจังหวัดยโสธร	0 4576 1044	06 5395 0553
17	นายดำรงศักดิ์ หงษ์ทะนี	ผู้อำนวยการศูนย์วิจัยและพัฒนาอาหารสัตว์ยโสธร	0 4579 1578	08 1708 5156
18	นายเดชา จันทร์	ผู้อำนวยการการยางแห่งประเทศไทย จังหวัดยโสธร	0 4597 9805	06 3905 6190
19	นางสาวบุษบา ปุระณะ	หัวหน้าสำนักงานตรวจบัญชีสหกรณ์ยโสธร	0 4571 2224	08 9280 1127
20	นายสมเกียรติ ไสยมรรคา	ผู้อำนวยการศูนย์ส่งเสริมและพัฒนาอาชีพการเกษตรจังหวัด ยโสธร	0 4577 3120	08 1879 6243
21	นายบุญธรรม ศรีหล้า	ผู้อำนวยการศูนย์วิจัยและพัฒนาการเกษตรยโสธร	0 4575 6817	08 1866 2863
22	นายอนุชาติ คชสถิตย์	ผู้อำนวยการศูนย์วิจัยข้าวร้อยเอ็ด	0 4350 1654	06 5418 8806
23	นายนิกร แสงเกตุ	ผู้อำนวยการสำนักงานเศรษฐกิจการเกษตรที่ 11 อุบลราชธานี	0 4534 4653-4	08 1565 4417
24	นายทรงศักดิ์ วงษ์สุพรรณ	หัวหน้าด่านกักกันสัตว์ยโสธร		08 1282 7265
25	นายชวนัญญ์ ฤทธิกาล	หัวหน้าสำนักงานสภาเกษตรกรจังหวัดยโสธร	0 4571 4332	08 1592 9163
26	นางนุชญา จำเริญสาร	หัวหน้าสำนักงานกองทุนฟื้นฟูและพัฒนาเกษตรกร สาขา จังหวัดยโสธร	0 4571 4072	08 9844 2696

3. ข้อมูลประกอบ ณ จังหวัดยโสธร

3.1 ข้อมูลประกอบ

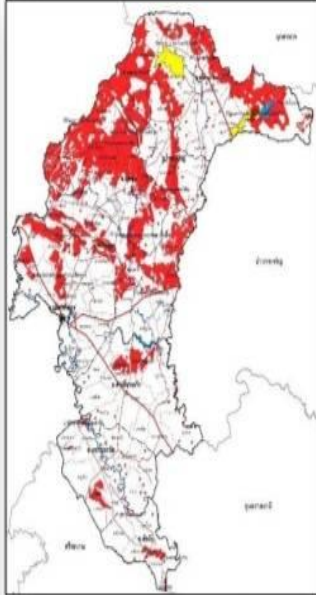

ข้อมูลการจัดที่ดินจังหวัดยโสธร

รายการ	เนื้อที่ (ไร่)
๑. เขตการปกครองจังหวัดยโสธร จำนวน ๘๘๕ หมู่บ้าน ๗๘ ตำบล ๙ อำเภอ พื้นที่เขตปฏิรูปที่ดิน จำนวน ๔๙๕ หมู่บ้าน ๖๐ ตำบล ๙ อำเภอ	๒.๖ ล้าน ไร่
๒. รับมอบจากกรมป่าไม้ (ป่าสงวนแห่งชาติ) และป่าไม้ถาวร (ที่จำแนก) รวมพื้นที่ประกาศเขตตาม พรฎ. (เริ่ม ปี พ.ศ. ๒๕๓๖)	๕๘๐,๙๘๙ ไร่
๓. ข้อมูลการจัดที่ดิน	๔๐๖,๖๕๔ ไร่
๔. ที่ดินของรัฐ - แปลงเกษตรกรรม จำนวน ๓๑,๘๕๙ ราย ๔๑,๓๓๙ แปลง - แปลงที่ดินชุมชน (ที่อยู่อาศัย) จำนวน ๘,๗๖๓ ราย ๙,๓๐๕ แปลง	๔๐๖,๐๓๑ ไร่
๕. ที่ดินเอกชน จำนวน ๗ ราย ๗ แปลง (อ.กุดชุม/อ.ไทยเจริญ)	๗๓-๐-๐๗ ไร่

สรุปผลการจัดที่ดิน แยกรายอำเภอ
สำนักงานการปฏิรูปที่ดินจังหวัดยโสธร

ข้อมูล ณ วันที่ ๒๒ กุมภาพันธ์ ๒๕๖๔

ที่	อำเภอ	พื้นที่ดำเนินการ	พื้นที่กั้นออก	ผลการจัดที่ดิน			คงเหลือ (ไร่)	หมายเหตุ
		(ไร่)	(ไร่)	ราย	แปลง	รวมทั้งหมด		
๑	กุดชุม	๑๘๐,๘๑๓	๕๕,๖๓๐	๑๒,๐๖๖	๑๔,๘๐๒	๑๒๑,๙๙๒	๓,๑๙๑	
๒	ค้อวัง	๕,๔๗๒	๒,๘๑๑	๘๔๗	๑,๐๘๖	๒,๔๕๔	๒๐๗	
๓	คำเขื่อนแก้ว	๑๗,๑๘๖	๔,๓๒๒	๑,๖๘๔	๒,๒๓๔	๑๒,๑๘๑	๖๘๓	
๔	ทรายมูล	๔๔,๗๖๙	๑๓,๔๑๖	๓,๒๙๔	๔,๐๙๗	๒๙,๔๗๖	๑,๘๗๗	
๕	ไทยเจริญ	๓๓,๙๑๒	๘,๗๒๓	๒,๐๑๐	๒,๓๓๐	๒๔,๙๘๙	๒๐๐	
๖	ป่าดิว	๔๑,๓๓๕	๑๐,๖๖๔	๒,๘๘๑	๓,๖๖๒	๒๙,๕๙๕	๑,๐๗๖	
๗	มหาชนะชัย	๘,๔๓๙	๒,๘๔๐	๑,๓๘๒	๑,๘๔๕	๕,๓๑๔	๒๘๕	
๘	เมืองยโสธร	๖๒,๑๓๖	๑๘,๔๔๑	๕,๐๗๓	๖,๕๒๖	๓๕,๑๘๒	๘,๕๑๓	
๙	เลิงนกทา	๑๘๖,๙๒๗	๔๐,๗๕๐	๑๑,๓๘๕	๑๔,๐๖๒	๑๔๕,๔๗๑	๗๐๖	
รวม		๕๘๐,๙๘๙	๑๕๗,๕๙๗	๔๐,๖๒๒	๕๐,๖๕๔	๔๐๖,๖๕๔	๑๖,๗๓๘	

3.2 ข้อมูลภัยพิบัติจังหวัดยโสธร

สรุปสถานการณ์ภัยพิบัติจังหวัดยโสธร

ข้อมูล ณ วันที่ 10 มีนาคม 2564

1. สถานการณ์น้ำในปัจจุบัน

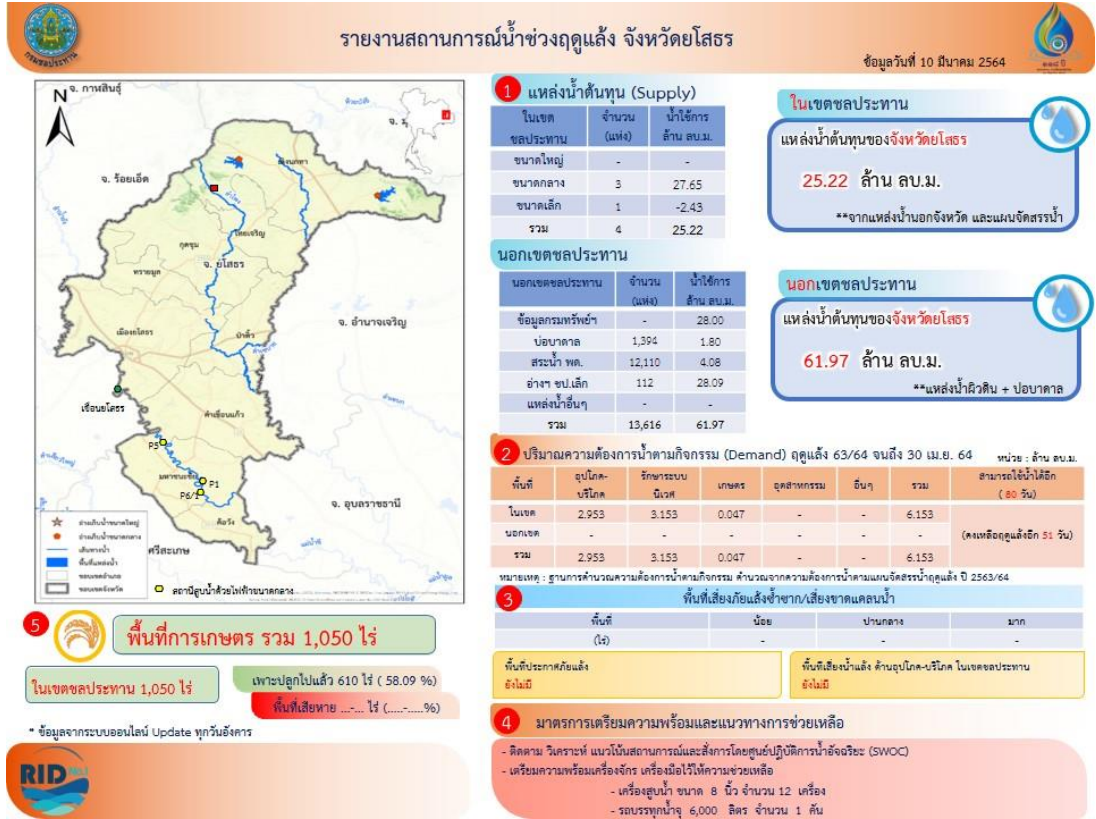

2. สถานการณ์เพาะปลูกพืชฤดูแล้ง ปี 2563/64 ข้อมูล ณ วันที่ 10 มีนาคม 2564

พื้นที่แหล่งน้ำ	แผนการเพาะปลูก ปี 2563/64			ผลการเพาะปลูก ปี 2563/64				เก็บเกี่ยวข้าว (ไร่)
	ข้าว	พืชไร่ พืชผัก	รวม	ข้าว	พืชไร่ พืชผัก	รวม	%	
ในเขตชลประทาน	-	7,650	7,650	-	610	610	7.97	-
นอกเขตชลประทาน	64,526	12,382	76,908	53,975	7,516	61,491	79.95	-
รวม	64,526	20,032	84,558	53,975	7,516	62,101	73.44	-

3. สถานการณ์ภัยพิบัติด้านการเกษตรจังหวัดยโสธร (ภัยแล้ง) ณ เดือน มีนาคม 2564

หน่วยงานในสังกัดกระทรวงเกษตรและสหกรณ์ระดับจังหวัดและระดับอำเภอได้มีการประชาสัมพันธ์ข้อมูลข่าวสารและแจ้งเตือนภัยสถานการณ์ภัยแล้งให้เกษตรกรในพื้นที่ที่ได้รับทราบ โดยประชาสัมพันธ์แจ้งเตือนสถานการณ์น้ำ และรณรงค์ขอความร่วมมือให้เกษตรกรเพาะปลูกพืชฤดูแล้งในพื้นที่เป้าหมายที่กำหนด และปลูกพืชใช้น้ำน้อย รวมทั้งขอให้มีการใช้น้ำอย่างประหยัดและเกิดประโยชน์สูงสุด และหากเกิดภัยหน่วยงานที่เกี่ยวข้องจะจัดเจ้าหน้าที่ติดตามสถานการณ์ ออกเยี่ยมเยียนให้คำแนะนำให้ความช่วยเหลือเกษตรกรในพื้นที่ประสบภัยรวมทั้งประเมินผลกระทบเบื้องต้น และสนับสนุนเครื่องสูบน้ำ รถบรรทุกน้ำ เครื่องมือและอุปกรณ์ต่างๆ เพื่อช่วยบรรเทาปัญหาการขาดแคลนน้ำเพื่อทำการเกษตร และให้ความช่วยเหลือเกษตรกรในพื้นที่ประสบภัย

1.1 ด้านพืช สำนักงานเกษตรจังหวัดยโสธร ดำเนินการดังนี้

1) จัดประชุมเจ้าหน้าที่สำนักงานเกษตรอำเภอทุกอำเภอ เพื่อเตรียมความพร้อมในการรับสถานการณ์ภัยแล้ง โดยมอบหมายเจ้าหน้าที่ส่งเสริมการเกษตรลงพื้นที่ติดตาม เยี่ยมเยียนเกษตรกรและสำรวจพื้นที่การเพาะปลูกพืชฤดูแล้งทุกอำเภอ

2) เจ้าหน้าที่สำนักงานเกษตรจังหวัดและเกษตรอำเภอได้ประชาสัมพันธ์สร้างการรับรู้ในการบริหารจัดการน้ำ การลดต้นทุนการผลิต และการควบคุมคุณภาพการผลิตพืชในฤดูแล้ง รวมถึงการแจ้งเตือนเหตุการณ์ต่าง ๆ ให้เกษตรกรในพื้นที่ที่ได้รับทราบ ตลอดห้วงระยะเวลาการผลิตจนถึงวันที่ 30 เมษายน 2564 ในทุกอำเภอ

3) ประชาสัมพันธ์แจ้งเตือนสถานการณ์ผ่านช่องทางเกษตรตำบล เกษตรอำเภอ และเกษตรจังหวัดในเวทีต่างๆ เพื่อรณรงค์ขอความร่วมมือให้เกษตรกรลดการเพาะปลูกพืชฤดูแล้งในพื้นที่ หากเกษตรกรต้องการจะปลูกขอให้ปลูกพืชใช้น้ำน้อยทดแทนรวมทั้งขอให้ทุกภาคส่วน ให้มีการใช้น้ำอย่างประหยัด และเกิดประโยชน์สูงสุด

4) ประชาสัมพันธ์ภัยแล้งด้านต่างๆผ่านเกษตรตำบลและคลื่น อ.ส.ม.ท รายการเกษตรพบประชาชน เวลา 11.00 น. – 12.00 น. ทุกวันพฤหัสบดี

5) ประชาสัมพันธ์รณรงค์เกษตรกรร่วมมือรับมือภัยแล้ง ปี 2564 การปฏิบัติดูแลสวนไม้ผลในช่วงฤดูแล้ง เช่น ปรับปรุงบ่อน้ำให้อยู่ในสภาพที่ใช้งานได้ คำนึงถึงการใช้น้ำแบบประหยัดที่สุด ตัดแต่งกิ่งที่ไม่จำเป็นเพื่อลดการคายน้ำ การใส่ปุ๋ยอินทรีย์ ปุ๋ยคอก คูลุมโคน ต้นไม้ผลในบริเวณทรงพุ่ม กำจัดวัชพืชตั้งแต่ต้นฤดูแล้ง ใช้วัสดุคูลุมโคนต้นไม้ผล ไม้ผลบางชนิดที่ผลแก่เก็บต้นฤดูแล้งหลังเก็บเกี่ยวผลแล้ว ควรตัดแต่งกิ่งให้ทรงพุ่มโปร่ง กรณีที่ไม่มีระบบน้ำสำรองไว้ควรประสานงานกับหน่วยงานในพื้นที่นำน้ำมารดต้นไม้ทันที อย่างน้อย 7-10 วัน ต่อครั้งเพื่อช่วยให้ต้นไม้ผลมีชีวิตรอดมาได้ จังหวัดยโสธรมีพื้นที่เฝ้าระวังเสี่ยงภาวะน้ำแล้งสำหรับการปลูกไม้ผลไม้ยืนต้น ปี 2563/64 (นอกเขตชลประทาน) ในพื้นที่ 3 อำเภอ ได้แก่ อำเภอเมืองยโสธร อำเภอคำเขื่อนแก้ว และอำเภอป่าติ้ว

1.2 ด้านประมง สำนักงานประมงจังหวัดยโสธร ดำเนินการดังนี้

1) แจ้งให้ประมงอำเภอในพื้นที่ แจ้งประชาสัมพันธ์ให้ผู้นำชุมชนแจ้งเกษตรกรจับผลผลิตสัตว์น้ำที่ได้ขนาด มาใช้ประโยชน์ และเผื่อระวังความหนาแน่นของสัตว์น้ำ ดูแลคุณภาพน้ำ และปริมาณน้ำ ให้เหมาะสมต่อการเลี้ยงสัตว์น้ำ พร้อมกับออกพื้นที่ตรวจสอบ เยี่ยมเยือนเกษตรกรผู้เพาะเลี้ยงสัตว์น้ำ

2) ประกาศให้ผู้ประกอบกิจการเพาะเลี้ยงสัตว์น้ำทั้งในเชิงพาณิชย์ และเพื่อบริโภคหมั่นดูแลรักษาสุขภาพสัตว์น้ำทั้งในกระชังและบ่อดิน พร้อมทั้งหาแนวทางป้องกันแก้ไข เพื่อลดความสูญเสียและความเสียหายจากการประสบภัยแล้ง

3) กรณีการเลี้ยงปลาในกระชัง ได้ประชาสัมพันธ์ให้เกษตรกรรับมือภัยแล้ง โดยการหาจุดที่มีน้ำลึกเพียงพอในการเลี้ยงสัตว์น้ำและเตรียมอุปกรณ์ในการเพิ่มปริมาณออกซิเจนในน้ำให้กับปลาอันที่จะเกิดจากปริมาณน้ำน้อย อุณหภูมิน้ำที่สูงขึ้น ซึ่งจะทำให้ปริมาณออกซิเจนในน้ำลดต่ำลง เพื่อเป็นการช่วยให้ลดอัตราการตายของปลา และถ้าปลามีขนาดพอจับจำหน่ายได้ก็ให้จับจำหน่ายก่อนที่จะได้รับผลกระทบจากภัยแล้ง

1.3 ด้านปศุสัตว์ สำนักงานปศุสัตว์จังหวัดยโสธร ดำเนินการดังนี้

1) ประชาสัมพันธ์สถานการณ์ภัยแล้งผ่านการประชุมประจำเดือนของสำนักงานปศุสัตว์จังหวัดยโสธร เพื่อแจ้งให้เจ้าหน้าที่สำนักงานปศุสัตว์อำเภอดำเนินการประชาสัมพันธ์ผ่านการประชุมกำนันผู้ใหญ่บ้าน รวมถึงการประชุมอื่น ๆ และประชาสัมพันธ์สร้างการรับรู้ข้อมูลข่าวสารสถานการณ์ภัยพิบัติให้ประชาชนทั่วไปทราบผ่านสื่อต่างๆ

2) ประชาสัมพันธ์การฉีดวัคซีนโรคระบาดสัตว์ล่วงหน้าโดยให้เกษตรกรนำสัตว์เลี้ยงมารับการฉีดวัคซีนล่วงหน้าที่สำนักงานปศุสัตว์จังหวัดยโสธร และสำนักงานปศุสัตว์อำเภอทุกอำเภอ

3) ประชาสัมพันธ์ให้คำแนะนำในการดูแลสุขภาพสัตว์

4) ให้การสนับสนุนพืชอาหารสัตว์กรณีอาหารสัตว์ขาดแคลน

5) ในช่วงฤดูแล้งให้เกษตรกรผู้เลี้ยงสัตว์สำรองแหล่งน้ำเพื่อใช้เลี้ยงสัตว์ในกรณีขาดแคลนน้ำ

1.4 ด้านสถานการณ์น้ำ โครงการชลประทานยโสธร ดำเนินการดังนี้

1) ประชาสัมพันธ์สร้างการรับรู้เกี่ยวกับสถานการณ์และบริหารจัดการน้ำในช่วงฤดูแล้ง

2) ติดตามสถานการณ์และเตรียมการรองรับภัยแล้ง เช่น การรับรู้สถานการณ์น้ำ วิธีการปรับตัว วิธีลดผลกระทบจากภัยแล้ง และลงพื้นที่ชี้แจงเกษตรกรเพื่อสร้างความเข้าใจสถานการณ์น้ำ

3) ประชาสัมพันธ์แจ้งเตือนสถานการณ์แก่เกษตรกรผู้ใช้น้ำในเขตพื้นที่ชลประทานเพื่อรณรงค์ขอความร่วมมือให้เกษตรกรลดการเพาะปลูกพืชฤดูแล้งในพื้นที่ชลประทาน หากเกษตรกรต้องการจะปลูกขอให้ปลูกพืชใช้น้ำน้อยทดแทน รวมทั้งขอให้ทุกภาคส่วนช่วยกันใช้น้ำอย่างประหยัด และเกิดประโยชน์สูงสุด

4) มาตรการเตรียมความพร้อมและแนวทางการช่วยเหลือกรณีเกิดภัย

- ติดตาม วิเคราะห์ แนวโน้มสถานการณ์และสั่งการโดยศูนย์ปฏิบัติการน้ำอัจฉริยะ (SWOC)

- เตรียมความพร้อมเครื่องจักร เครื่องมือไว้ให้ความช่วยเหลือ เช่น เครื่องสูบน้ำ ขนาด 8 นิ้ว จำนวน 12 เครื่อง และรถบรรทุกน้ำความจุ 6,000 ลิตร จำนวน 1 คัน

1.5 การป้องกันโรคระบาดสัตว์เลี้ยง

5.1 ประชาสัมพันธ์สถานการณ์ภัยแล้งผ่านการประชุมประจำเดือนของสำนักงานปศุสัตว์จังหวัดยโสธร เพื่อแจ้งให้เจ้าหน้าที่สำนักงานปศุสัตว์อำเภอดำเนินการประชาสัมพันธ์ผ่านการประชุมกำนันผู้ใหญ่บ้าน รวมถึงการประชุมอื่นๆ และประชาสัมพันธ์สร้างการรับรู้ข้อมูลข่าวสารสถานการณ์ภัยพิบัติให้ประชาชนทั่วไปทราบผ่านสื่อต่างๆ

5.2 ประชาสัมพันธ์การฉีดวัคซีนโรคระบาดสัตว์ ดังนี้

1) ฉีดวัคซีนป้องกันโรคปากและเท้าเปื่อย โค กระบือ รอบที่ 1/2564 เมื่อเดือนตุลาคม – พฤศจิกายน 2563 และรอบที่ 2 จะดำเนินการในเดือน เดือนพฤษภาคม – มิถุนายน 2564

2) ฉีดวัคซีนป้องกันโรคเฮโมรายิกเซพติซีเมีย โค กระบือระหว่างเดือนตุลาคม – พฤศจิกายน 2563 (ปีละครั้ง)

3) ฉีดวัคซีนป้องกันโรคพิษสุนัขบ้า ในช่วงรณรงค์ป้องกันโรคพิษสุนัขบ้าระหว่างเดือน มีนาคม-กรกฎาคม 2564

4) ทำวัคซีนนิวคาสเซิลและหลอดลมอักเสบ (วัคซีนรวม) จำนวน 4 รอบต่อปี รอบที่ 1 ช่วงเดือน ธันวาคม 2563 รอบที่ 2, 3 และ 4 จะดำเนินการในเดือน มีนาคม มิถุนายน และกันยายน 2564 ตามลำดับและการป้องกันโรคระบาดโดยการเฝ้าระวังทางอาการโรคคอหิวด์แอฟริกาในสุกรและประเมินความเสี่ยงฟาร์มสุกร ทุกฟาร์ม รวมถึงประชาสัมพันธ์ให้คำแนะนำในการดูแลสุขภาพสัตว์

5) ให้การสนับสนุนพืชอาหารสัตว์กรณีอาหารสัตว์ขาดแคลน

6) ในช่วงฤดูแล้งให้เกษตรกรผู้เลี้ยงสัตว์สำรองแหล่งน้ำเพื่อใช้เลี้ยงสัตว์ในกรณีขาดแคลนน้ำ

1.6 การงดการเผาในพื้นที่การเกษตร

กระทรวงเกษตรและสหกรณ์ได้จัดทำแผนป้องกันและแก้ไขปัญหาการเผาในพื้นที่เกษตรกรรม ปี 2563/64 โดยมีวัตถุประสงค์ เพื่อใช้เป็นกรอบแนวทางการดำเนินงานป้องกันและแก้ไขปัญหาการเผาในพื้นที่เกษตรกรรม และเตรียมความพร้อมให้กับส่วนราชการที่เกี่ยวข้องดำเนินการ เพื่อป้องกันและแก้ไขปัญหาการเผาในพื้นที่เกษตรกรรมอย่างเป็นระบบ รวดเร็ว และมีประสิทธิภาพ โดยมีเป้าหมายเพื่อลดจำนวนจุดความร้อน (hotspots) ในพื้นที่เกษตร ร้อยละ 10 เมื่อเทียบกับปี 2563 โดยได้กำหนดขั้นตอนการดำเนินการออกเป็น 3 มาตรการ ได้แก่ มาตรการป้องกัน มาตรการยับยั้ง/เผชิญเหตุ และมาตรการแก้ไข/ฟื้นฟู และกำหนดความรับผิดชอบให้หน่วยงาน/ส่วนราชการดำเนินการ ดังนี้

1. ให้เกษตรกรและสหกรณ์จังหวัดในฐานะผู้อำนวยการศูนย์ติดตามและแก้ไขปัญหาภัยพิบัติด้านการเกษตรจังหวัดดำเนินการติดตามสถานการณ์หมอกควันและฝุ่นละอองขนาดเล็ก เนื่องจากการเผาเศษซากพืชหรือวัชพืชและเศษวัสดุทางการเกษตรในพื้นที่เกษตร และรายงานผลการดำเนินงานของหน่วยงานในพื้นที่

2. ให้หน่วยงานที่เกี่ยวข้อง จัดตั้งชุดปฏิบัติการเพื่อป้องกันและเฝ้าระวังการเผาเศษซากพืชหรือวัชพืช และเศษวัสดุทางการเกษตรในพื้นที่การเกษตร ปี 2563/64 โดยกำหนดความรับผิดชอบตามพื้นที่ ดังนี้

- 1) พื้นที่เกษตรกรรมในเขตชลประทาน มอบหมายโครงการชลประทานจังหวัดเป็นหน่วยงานหลัก
- 2) พื้นที่เกษตรกรรมนอกเขตชลประทาน รับผิดชอบโดยสำนักงานเกษตรจังหวัดและสถานีพัฒนาที่ดินจังหวัดเป็นหน่วยงานหลัก
- 3) พื้นที่ในเขตปฏิรูปที่ดิน มอบหมายสำนักงานปฏิรูปที่ดินจังหวัดเป็นหน่วยงานหลัก
- 4) พื้นที่ในเขตนิคมสหกรณ์ มอบหมายสำนักงานสหกรณ์จังหวัดเป็นหน่วยงานหลัก

สำหรับพื้นที่จังหวัดยโสธร สำนักงานเกษตรอำเภอและสำนักงานเกษตรจังหวัด ดำเนินการดังนี้

1. การประชาสัมพันธ์ให้ส่วนราชการท้องถิ่น/อบต. ทราบและตระหนักตลอดจนช่วยประชาสัมพันธ์ในส่วนที่เกี่ยวข้องเรื่องการงดเผาซากพืชหรือวัสดุทางการเกษตรในการประชุมหัวหน้าราชการ

2. ถ่ายทอดองค์ความรู้เรื่องการใช้ประโยชน์และโทษของการเผาเศษซากวัสดุทางการเกษตรเช่น ข้าว พืชหลังนา ไม้ผล ข้าวโพดเลี้ยงสัตว์ รวมทั้งงดเว้นกิจกรรมการเลี้ยงสัตว์น้ำ

3. ส่งเสริมการใช้เทคโนโลยีทดแทนการเผา ดังนี้

- ไถกลบ จำนวน 1,902 ไร่
- ทำปุ๋ยหมัก/ปุ๋ยอินทรีย์/พืชสด จำนวน 7,300 ไร่
- ส่งเสริมการเพาะเห็ด จำนวน 30 ก้อน
- อัดฟางก้อน จำนวน 1,800 ก้อน
- อาหารสัตว์ จำนวน 31,000 กิโลกรัม
- ส่งเสริมการทำ GAP จำนวน
- ส่งเสริมการทำเกษตรอินทรีย์ จำนวน 125 ไร่
- และส่งเสริมการใช้เครื่องจักรในการเก็บเกี่ยวอ้อย จำนวน 1,500 ไร่

4. สถานการณ์การระบาดของเชื้อไวรัส COVID-19 ที่มีผลต่อภาคเกษตร
โครงการช่วยเหลือเกษตรกรที่ได้รับผลกระทบจากการระบาดของโรคติดเชื้อไวรัสโคโรนา 2019 ของ กระทรวงเกษตรและสหกรณ์ (ข้อมูล ณ วันที่ 9 มีนาคม 2564)

- มีการจ่ายเงินให้เกษตรกร จำนวน 104,903 ราย เป็นเงิน

1,567,575,000 บาท

**ข้อมูลความก้าวหน้าการให้ความช่วยเหลือเกษตรกรของกระทรวง
เกษตรและสหกรณ์ตามนโยบายรัฐบาลในพื้นที่จังหวัดยโสธร**

จังหวัดยโสธร โดยหน่วยงานสังกัดกระทรวงเกษตรและสหกรณ์ กระทรวงพาณิชย์ ธนาคาร
เพื่อการเกษตรและสหกรณ์การเกษตร ได้ดำเนินงาน โครงการประกันรายได้ให้แก่เกษตรกรผู้ผลิตสินค้าเกษตร
ต่างๆ ที่ประสบปัญหาหาราคาสินค้าเกษตรตกต่ำ และโครงการตามนโยบายรัฐบาลอื่นๆ โดยมีผลการดำเนินงาน
ดังนี้

1. โครงการสนับสนุนต้นทุนการผลิตให้เกษตรกรผู้ปลูกข้าวนาปี ปีการผลิต 2562/63

มีเกษตรกรขึ้นทะเบียนจำนวน 92,827 ราย

ช.ก.ส. จ่ายเงินแล้วจำนวน 92,812 ราย เป็นเงิน 587,352,750 บาท

2. โครงการประกันรายได้เกษตรกรชาวสวนปาล์มน้ำมัน ปี 2562/63 (โอนเสร็จเรียบร้อยแล้ว)

มีเกษตรกรชาวสวนปาล์มขึ้นทะเบียนจำนวน 454 ราย

ช.ก.ส. จ่ายเงินชดเชยให้เกษตรกรแล้ว จำนวน 454 ราย เป็นเงิน 2,045,663.17 บาท

3. โครงการประกันรายได้เกษตรกรชาวสวนยาง ปี 2562/2563

ช.ก.ส. จ่ายเงินแล้ว จำนวน 9,080 ราย เป็นเงิน 79,697,279.72 บาท (เจ้าของสวน)

ช.ก.ส. จ่ายเงินแล้ว จำนวน 9,089 ราย เป็นเงิน 52,740,320.40 บาท (คนกรีต)

โครงการประกันรายได้เกษตรกรผู้ปลูกยางพารา ปี 2563/2564

ช.ก.ส. จ่ายเงินแล้ว จำนวน 10,407 ราย เป็นเงิน 46,691,483.55 บาท

4. โครงการประกันรายได้เกษตรกรผู้ปลูกมันสำปะหลัง ปี 2562/2563 (โอนเสร็จเรียบร้อยแล้ว)

มีเกษตรกรขึ้นทะเบียนจำนวน 2,466 ราย

มีการจ่ายเงินให้เกษตรกรแล้ว จำนวน 2,466 ราย เป็นเงิน 18,399,279.77 บาท

โครงการประกันรายได้เกษตรกรผู้ปลูกมันสำปะหลัง ปี 2563/2564 (โอนเสร็จเรียบร้อยแล้ว)

มีการจ่ายเงินให้เกษตรกรแล้ว จำนวน 3,590 ราย เป็นเงิน 21,598,999.41 บาท

5. โครงการประกันรายได้เกษตรกรผู้ปลูกข้าว ปี 2562/2563

มีเกษตรกรขึ้นทะเบียนจำนวน 922 ราย

มีการจ่ายเงินให้เกษตรกรแล้ว จำนวน 912 ราย เป็นเงิน 4,305,707.43 บาท

โครงการประกันรายได้เกษตรกรผู้ปลูกข้าว ปี 2563/2564

มีเกษตรกรขึ้นทะเบียนจำนวน 91,394 ราย

มีการจ่ายเงินให้เกษตรกรแล้ว จำนวน 91,391 ราย เป็นเงิน 1,155,084,030.19 บาท

6. โครงการประกันรายได้เกษตรกรผู้ปลูกข้าวโพด ปี 2562/2563 (โอนเสร็จเรียบร้อยแล้ว)

มีเกษตรกรขึ้นทะเบียนจำนวน 131 ราย

มีการจ่ายเงินให้เกษตรกรแล้ว จำนวน 131 ราย เป็นเงิน 245,997.10 บาท

โครงการประกันรายได้เกษตรกรผู้ปลูกข้าวโพด ปี 2563/2564 (โอนเสร็จเรียบร้อยแล้ว)

มีเกษตรกรขึ้นทะเบียนจำนวน 6 ราย

มีการจ่ายเงินให้เกษตรกรแล้ว จำนวน 6 ราย เป็นเงิน 19,750.67 บาท

7. โครงการช่วยเหลือค่าเก็บเกี่ยวและปรับปรุงคุณภาพข้าว 2562/63

มีการจ่ายเงินให้เกษตรกร จำนวน 92,321 ราย เป็นเงิน 486,964,625 บาท

8. โครงการสนับสนุนค่าบริหารจัดการและพัฒนาคุณภาพผลผลิตเกษตรกรผู้ปลูกข้าว 2563/2564

มีการจ่ายเงินให้เกษตรกร จำนวน 96,475 ราย เป็นเงิน 1,191,453,693.75 บาท

9. โครงการเยียวยาเกษตรกรชาวสวนลำไย 2563/2564 (โอนเสร็จเรียบร้อยแล้ว)

มีการจ่ายเงินให้เกษตรกร จำนวน 26 ราย เป็นเงิน 281,000 บาท

10. โครงการช่วยเหลือเกษตรกรที่ได้รับผลกระทบจากการระบาดของโรคติดเชื้อไวรัสโคโรนา 2019 ของกระทรวงเกษตรและสหกรณ์

มีการจ่ายเงินให้เกษตรกร จำนวน 104,903 ราย เป็นเงิน 1,567,575,000 บาท

ข้อมูล ณ วันที่ 9 เดือน มีนาคม พ.ศ. 2564

ข้อมูลจากสำนักงาน ธ.ก.ส. จังหวัดยโสธร

4. ข้อมูลพื้นฐานสนับสนุนการตรวจราชการ

ข้อมูลพื้นฐานของจังหวัดยโสธร

1. ข้อมูลด้านการเกษตรของจังหวัด

1.1 พื้นที่ทั้งหมด 2.601 (2,601,040 ไร่) ล้านไร่ เป็นพื้นที่เกษตรกรรม 1.680 (1,680,367 ไร่) ล้านไร่ (64.60 % ของพื้นที่ทั้งหมด) เป็นพื้นที่ปลูกข้าว 1.357 (1,357,047 ไร่) ล้านไร่ พืชไร่ 0.175 (175,640 ไร่) ล้านไร่ ไม้ผล/ไม้ยืนต้น 0.135 (135,405 ไร่) ล้านไร่ พืชผัก/ไม้ดอก/ไม้ผลประดับ 0.0013 (1,337 ไร่) ล้านไร่ การเกษตรอื่นๆ 0.0178 (17,855 ไร่) โดยมีพื้นที่ชลประทาน 0.236 (236,416 ไร่) ล้านไร่ (14.06 % ของพื้นที่เกษตรกรรม)

1.2 สถานการณ์ด้านทรัพยากรการผลิตและแนวโน้ม

- 1) ปริมาณน้ำภาพรวมจังหวัด 87.19 ล้าน ลบ.ม. (ข้อมูล ณ วันที่ 10 มีนาคม 2564)
- 2) ปริมาณน้ำฝนสะสม ตั้งแต่วันที่ 1 กุมภาพันธ์ 2564 ถึง 28 กุมภาพันธ์ 2564 เท่ากับ 17.7 มม.
- 3) ความต้องการใช้น้ำของจังหวัดจำแนก 4 ด้าน

- อุปโภคบริโภค 15.69 ลบ.ม. ระยะเวลา 6 เดือน (180 วัน)
- ระบบนิเวศน์ 44.64 ลบ.ม. ระยะเวลา 6 เดือน (180 วัน)
- เกษตรกรรม 95.83 ลบ.ม.
- อุตสาหกรรม 2.03 ลบ.ม.

- 4) การใช้ประโยชน์และความเหมาะสมของดินเพื่อการเพาะปลูกข้าว (Agri-Map analytic)
 - พื้นที่ทำการเกษตรที่เหมาะสม 1,225,944 ไร่
 - พื้นที่ทำการเกษตรที่ไม่เหมาะสม 1,375,096 ไร่

- การใช้ประโยชน์และความเหมาะสมของดินเพื่อการเพาะปลูกอ้อย (Agri-Map analytic)
- พื้นที่ทำการเกษตรที่เหมาะสม 843,619 ไร่
 - พื้นที่ทำการเกษตรที่ไม่เหมาะสม 1,757,430 ไร่

การใช้ประโยชน์และความเหมาะสมของดินเพื่อการเพาะปลูกมันสำปะหลัง (Agri-Map analytic)

- พื้นที่ทำการเกษตรที่เหมาะสม 972,347 ไร่
- พื้นที่ทำการเกษตรที่ไม่เหมาะสม 1,628,693 ไร่

การใช้ประโยชน์และความเหมาะสมของดินเพื่อการเพาะปลูกยางพารา (Agri-Map analytic)

- พื้นที่ทำการเกษตรที่เหมาะสม 829,284 ไร่
- พื้นที่ทำการเกษตรที่ไม่เหมาะสม 1,771,747 ไร่

1.3 ขนาดเศรษฐกิจของจังหวัด (GPP) มีมูลค่า 26,039 ล้านบาท (ปี 2560) จำนวนประชากร 538,434 คน เป็นภาคการเกษตร 99,709 ครัวเรือน และเป็นแรงงานภาคเกษตรกร 229,330 คน

1.4 พืชเศรษฐกิจที่สำคัญ ได้แก่

1) ข้าวเหนียว	พื้นที่ 1,357,047 ไร่	เกษตรกร 92,172 ครัวเรือน	ผลผลิต 440 กก./ไร่	ราคา 16,000 บาท/ตัน
2) ข้าวปรัง	พื้นที่ 56,854 ไร่	เกษตรกร 5,389 ครัวเรือน	ผลผลิต 650 กก./ไร่	ราคา 6,000 บาท/ตัน
3) มันสำปะหลัง	พื้นที่ 103,155 ไร่	เกษตรกร 10,274 ครัวเรือน	ผลผลิต 3,445 กก./ไร่	ราคา 2,100 บาท/ตัน
4) ยางพารา	พื้นที่ 102,751 ไร่	เกษตรกร 11,550 ครัวเรือน	ผลผลิต 195 กก./ไร่	ราคา 19,370 บาท/ตัน
5) อ้อยโรงงาน	พื้นที่ 70,906 ไร่	เกษตรกร 3,156 ครัวเรือน	ผลผลิต 9,520 กก./ไร่	ราคา 1,000 บาท/ตัน
6) ปาล์มน้ำมัน	พื้นที่ 4,110 ไร่	เกษตรกร 426 ครัวเรือน	ผลผลิต 1,249 กก./ไร่	ราคา 4,900 บาท/ตัน
7) หอมแดง	พื้นที่ 1,924 ไร่	เกษตรกร 375 ครัวเรือน	ผลผลิต 2,045 กก./ไร่	ราคา 25,000 บาท/ตัน
8) แตงโม	พื้นที่ 1,726 ไร่	เกษตรกร 459 ครัวเรือน	ผลผลิต 3,300 กก./ไร่	ราคา 20,000 บาท/ตัน
9) ถั่วลิสง	พื้นที่ 2,615 ไร่	เกษตรกร 1,132 ครัวเรือน	ผลผลิต 285 กก./ไร่	ราคา 30,000 บาท/ตัน

1.5 สัตว์เศรษฐกิจที่สำคัญ ได้แก่

1) โคเนื้อ	จำนวน 153,326 ตัว	เกษตรกร 30,210 ราย
2) กระบือ	จำนวน 30,634 ตัว	เกษตรกร 6,918 ราย
3) ไก่	จำนวน 1,977,608 ตัว	เกษตรกร 4,1223 ราย
4) เป็ด	จำนวน 158,625 ตัว	เกษตรกร 6,665 ราย
5) แพะ	จำนวน 1,224 ตัว	เกษตรกร 77 ราย
6) สุกร	จำนวน 71,487 ตัว	เกษตรกร 2,141 ราย
7) แกะ	จำนวน 96 ตัว	เกษตรกร 4 ราย

1.6 สินค้าเด่น/สินค้า GI ได้แก่ ข้าว ปลูกในพื้นที่ อำเภอมหาชนะชัย ตำบลผือฮี อำเภอค้อวัง จำนวน 2 ตำบล คือ ตำบลค้อวัง และตำบลน้ำอ้อม กลุ่มเครือข่ายวิสาหกิจชุมชนเกษตรกรมัยยืนน้ำอ้อม อ.ค้อวัง จ.ยโสธร จำนวนสมาชิก 492 ราย แปลงปลูก 1,400 แปลง พื้นที่ทั้งหมด 8,328 ไร่ ผลผลิต 3,111,623 กิโลกรัม

1.7 สินค้า OTOP 10 อันดับแรกของจังหวัด ได้แก่

- 1) กลุ่มแม่บ้านโคกเจริญ อำเภอลำทะเมนชัย ผลิตข้าวกล้อง คัดสรรระดับ 4 ดาว
- 2) กลุ่มข้าวปลอดสารพิษ อำเภอลำทะเมนชัย ผลิตข้าวปลอดสารพิษ คัดสรรระดับ 4 ดาว
- 3) กลุ่มทอผ้าฝ้ายทอมือย้อมสีธรรมชาติ ตำบลกำเม็ด อำเภอกุดชุม ไม้ส่งเข้าคัดสรร
- 4) กลุ่มทอผ้าฝ้ายย้อมสีธรรมชาติ ม.7 ต.กำเม็ด อำเภอกุดชุม คัดสรรระดับ 5 ดาว
- 5) วิสาหกิจชุมชนทุ่งนางโอก อำเภอเมืองยโสธร ผลิตข้าวปลอดสารพิษ ไม้ส่งเข้าคัดสรร
- 6) วิสาหกิจชุมชนกลุ่มแม่บ้านเกษตรกรบ้านนาเวียง ตำบลภูจาน อำเภอคำเขื่อนแก้ว แปรรูปถั่วลิสง คัดสรรระดับ 3 ดาว

7) กลุ่มแปรรูปข้าวอินทรีย์ ม. 12 บ้านกุดเข้ต่อน อำเภอเลิงนกทา คัดสรรระดับ 4 ดาว และ 5 ดาว

8) กลุ่มข้าวกล้องหอมมะลิแปรรูปบ้านห้องพอก ตำบลน้ำคำใหญ่ อำเภอเมืองยโสธร ไม่ส่งเข้าคัดสรร

9) วิสาหกิจข้าวอินทรีย์บ้านเชียงเพ็ง ตำบลเชียงเพ็ง อำเภอป่าติ้ว ไม่ส่งเข้าคัดสรร

10) กลุ่มวิสาหกิจแปรรูปข้าวอินทรีย์ บ้านโนนยาง ตำบลก้าแมต อำเภอกุดชุม ไม่ส่งเข้าคัดสรร
ซึ่งแหล่งจำหน่ายก็คือตลาดประชารัฐ การจัดงานแสดงสินค้าต่างๆ ที่จังหวัดจัดขึ้น ตลอดงานแสดงสินค้าที่เมืองทองธานี และข้าวอินทรีย์ของกลุ่มที่ 8,10 จำหน่ายเป็นประจำที่ตลาด อ.ต.ก. กรุงเทพมหานคร

1.8 โครงการชุมชนท่องเที่ยว OTOP นวัตวิถี

ชุมชนบ้านห้วยสะแบก ตำบลโคกสำราญ อำเภอเลิงนกทา เป็นหนึ่งชุมชนที่มีโครงการชุมชนท่องเที่ยว OTOP นวัตวิถีเข้าถึง ซึ่งดำเนินการ ณ ชั่วเพอเลอ เป็นชุมชนท่องเที่ยวเชิงเกษตร สำนักงานเกษตรและสหกรณ์จังหวัดยโสธร ได้เข้าไปส่งเสริมชุมชนนี้ให้ทำเกษตรทฤษฎีใหม่ และจัดตั้งโรงเรียนเกษตรอินทรีย์วิถียโสธร เพื่อขับเคลื่อนและพัฒนาเกษตรอินทรีย์ของจังหวัดให้ขยายผลเพิ่มมากขึ้น และยังทำให้เกิดกิจกรรมต่างๆ อย่างต่อเนื่อง เป็นจุดดึงดูดนักท่องเที่ยวอีกจุดหนึ่งที่กิจกรรมเชิงเกษตรให้นักท่องเที่ยวหลงใหล

1.9 สหกรณ์การเกษตร

1. จำนวนสหกรณ์การเกษตรในจังหวัด 34 สหกรณ์ สมาชิกสหกรณ์ 62,692 ราย

2. การจัดชั้นมาตรฐานคุณภาพสหกรณ์ในจังหวัด

2.1 ดีเลิศจำนวน - สหกรณ์

2.2 ดีมากจำนวน - สหกรณ์

2.3 ดีจำนวน - สหกรณ์

2.4 ไม่ผ่านจำนวน - สหกรณ์

3. มูลค่าธุรกิจสหกรณ์ 105,882,751.15 ล้านบาท

2. ข้อมูลการรับรองมาตรฐานสินค้าเกษตรปลอดภัยของจังหวัด

2.1 พื้นที่การทำเกษตรอินทรีย์ รวม 344,023.63 ไร่ เกษตรกร 41,332 ราย เข้าสู่ระบบการรับรอง 344,023.63 ไร่ เกษตรกร 41,332 ราย แยกตามมาตรฐานดังนี้

2.1.1 มาตรฐาน Organic Thailand เกษตรกร 19,435 ราย พื้นที่ 151,511.33 ไร่

2.1.2 มาตรฐานต่างประเทศ (IFOAM,USDA,etc.) เกษตรกร 5,267 ราย พื้นที่ 79,611.50 ไร่

2.1.3 มาตรฐาน PGS เกษตรกร 16,328 ราย พื้นที่ 109,727.50 ไร่

2.1.4 มาตรฐานเกษตรอินทรีย์ยโสธรขั้นพื้นฐาน (Yasothon Basic Organic Standard) BOS เกษตรกร 302 ราย พื้นที่ 3,173.23 ไร่

หมายเหตุ : 1. เกษตรกร T1 ปี 2562 หมายถึง เกษตรกรที่ผ่านการตรวจรับรองจาก CoO ให้เข้าร่วม

โครงการฯ เพื่อเตรียมความพร้อมสำหรับการตรวจรับรอง เข้าสู่ระยะปรับเปลี่ยน เตรียมขึ้นเป็น T2

2. เกษตรกร T2 ปี 2561 หมายถึง เกษตรกรที่ผ่านการตรวจรับรองเป็นระยะปรับเปลี่ยน เตรียมขึ้นเป็น T3

3. เกษตรกร T3 ปี 2560 หมายถึง เกษตรกรที่ผ่านการตรวจรับรองมาตรฐาน Organic Thailand เรียบร้อยแล้ว

ชนิดสินค้าในระบบอินทรีย์	จำนวนราย	จำนวนไร่
1) ข้าว T1 ปี 2562 (เตรียมความพร้อมสำหรับการตรวจรับรอง)	9,586	56,523.25
ข้าว T2 ปี 2561 (ผ่านการตรวจรับรองเป็นระยะปรับเปลี่ยน)	3,604	40,342.75
ข้าว T3 ปี 2560 (รับรองมาตรฐาน Organic Thailand)	4,212	39,601.50

ชนิดสินค้าในระบบอินทรีย์	จำนวนราย/แปลง	จำนวนไร่
2) พืช (แปลง) ปรับเปลี่ยน	17,604/10,098	136,517.5
รับรองแล้ว	9,788/10,098	56,523.25
รวมทั้งสิ้น	7,816	79,994.25
	17,604/10,098	136,517.5

2.2 การรับรอง GAP ด้านพืช เกษตรกรรวม 444 ราย/แปลง พื้นที่ 1,633.46 ไร่ ด้านประมงเกษตรกร 117 ราย พื้นที่ 100 ไร่ และด้านปศุสัตว์ จำนวน 143 ฟาร์ม ประกอบด้วย ไก่เนื้อ 50 ฟาร์ม เกษตรกร 50 ราย สุกร 30 ฟาร์ม เกษตรกร 30 ราย จิ้งหรีด 1 ฟาร์ม เกษตรกร 1 ราย

ชนิดสินค้า	จำนวนราย/แปลง	จำนวนไร่
1) พืช (แปลง)	444	1,633.46
2) ข้าว GAP Seed (ราย)	-	-
3) ประมง	117	100
4) ปศุสัตว์	81	-

3. งบประมาณ ปี 2564 รวมทั้งสิ้น 496,030,052 ล้านบาท แบ่งเป็น

3.1 งบประมาณของส่วนราชการต้นสังกัด (Function Base) งบประมาณรวมทั้งสิ้น 27,553,051 บาท ผลการเบิกจ่าย 27,553,051 บาท คิดเป็นร้อยละ 6.48 (ข้อมูล ณ วันที่ 11 มีนาคม 2564)

3.2 งบประมาณจังหวัด (Area Base) (งบประมาณปี 2564) งบประมาณรวมทั้งสิ้น 3,187,460 บาท ผลการเบิกจ่าย 50,000 บาท คิดเป็นร้อยละ 0.05

3.2 งบประมาณกลุ่มจังหวัด (งบประมาณปี 2564) งบประมาณรวมทั้งสิ้น 62,132,883 บาท ผลการเบิกจ่าย 199,424 บาท คิดเป็นร้อยละ 0.19

4. ปัญหา/ข้อเรียกร้องที่เกิดขึ้นในจังหวัด/แนวทางแก้ไข

แนวทางการขับเคลื่อนเกษตรอินทรีย์จังหวัดโยธธของเครือข่ายเกษตรอินทรีย์จังหวัดโยธธ

นโยบายการส่งเสริมเกษตรอินทรีย์ของกระทรวงเกษตรและสหกรณ์การเกษตร เป็นเรื่องที่ควรสนับสนุน งบประมาณจากภาครัฐอย่างต่อเนื่อง และบูรณาการทุกภาคส่วน ตั้งแต่ต้นน้ำ กลางน้ำ และปลายน้ำ โดย เครือข่ายเกษตรอินทรีย์จังหวัดโยธธ ขอเสนอแนวทางการขับเคลื่อนเกษตรอินทรีย์จังหวัดโยธธและระดับประเทศ ดังนี้

4.1 การสนับสนุนระดับต้นน้ำ การผลิตและการรับรองมาตรฐาน

1. สนับสนุนองค์กรเกษตรกรที่มีความสามารถและประสบการณ์เรื่องเกษตรอินทรีย์ของ จังหวัดโยธธและทุกจังหวัดที่ได้รับรองมาตรฐานสากล (IFOAM,EU USDA,เซเรส) และกลุ่มที่มีศักยภาพ ดำเนินการต่อยอดสมาชิกเกษตรอินทรีย์ปีที่ 3 ที่ได้รับรองมาตรฐาน ออร์แกนิกไทยแลนด์ ของกรมการข้าวเพื่อ ขอการรับรองมาตรฐานสากล

2. สนับสนุนค่าตรวจรับรองของสมาชิกเกษตรอินทรีย์รับรองมาตรฐาน สากล (IFOAM,EU USDA, เซเรส และอื่นๆ) ของกลุ่มเกษตรอินทรีย์ที่เป็นต้นแบบเกษตรอินทรีย์จังหวัดโยธธและทุกจังหวัด

3. สนับสนุนให้องค์กรเกษตรกรที่มีประสบการณ์และความสามารถ เป็นหน่วยงานในการจัด กระบวนการเรียนรู้ให้กับเกษตรกรที่สมัครเข้าร่วมโครงการเกษตรอินทรีย์ของกรมการข้าว

4. สนับสนุนให้องค์กรเกษตรกรที่มีประสบการณ์และความสามารถให้มีส่วนร่วมในการตรวจ รับรองมาตรฐานออร์แกนิกไทยแลนด์ ในโครงการเกษตรอินทรีย์ 1 ล้านไร่ ของกรมการข้าวในสมาชิกจังหวัด โยธธ และจังหวัดใกล้เคียง

5. สนับสนุนและส่งเสริมให้องค์กรเกษตรกรมีส่วนร่วมในการวางแผนการส่งเสริมและการ ติดตามการดำเนินงานกับทุกภาคส่วนของภาครัฐ ในการพัฒนาสมาชิกเกษตรอินทรีย์ที่ผ่านการรับรองเกษตร อินทรีย์ปีที่ 3 ของโครงการ 1 ล้านไร่และสมาชิกเกษตรอินทรีย์มาตรฐานสากล ให้เข้าสู่เกษตรกรรมยั่งยืน

6. สนับสนุนเงินงบประมาณกับสมาชิกเกษตรกรอินทรีย์ที่ผ่านการรับรองมาตรฐานออร์แกนิกไทยแลนด์และมาตรฐานสากลในการปรับเปลี่ยนระบบเกษตรอินทรีย์เชิงเดี่ยวเข้าสู่ระบบอินทรีย์แบบยั่งยืน เพื่อสร้างรายได้และสร้างความหลากหลายทางชีวภาพ

4.2 การสนับสนุนระดับกลางน้ำ การรวบรวมผลผลิตและการแปรรูป

สนับสนุนเครื่องจักรและอุปกรณ์การรวบรวมผลผลิตและการแปรรูปให้กับกลุ่มเกษตรกรอินทรีย์ที่มีศักยภาพในการรวบรวมผลผลิตและการแปรรูป

3.3 การสนับสนุนระดับปลายน้ำ การตลาด

สนับสนุนองค์กรเกษตรกรให้มีโอกาสในการเข้าถึงตลาดข้าวหอมมะลิอินทรีย์ ภายในประเทศให้มากขึ้น ประชาสัมพันธ์เพื่อสร้างความเข้าใจเรื่องเกษตรอินทรีย์ การผลิต การรับรองมาตรฐานกับผู้บริโภคอย่างกว้างขวาง
